800236
Кемеровская областная БИБЛИОТЕКА

ПРОЛЕТАРИИ ВСЕХ СТРАН, СОЕДИНЯЙТЕСЬ!

КУЗБАСС

Орган Кемеровского областного и городского комитетов ВКП(б), областного и городского Советов депутатов трудящихся.

№ 221 (7591) | Среда, 17 сентября 1952 г. | Цена 20 коп.

Да здравствует нерушимая дружба Китайской Народной Республики и Советского Союза!

Советско-Китайское коммюнике

о переговорах между Советским Правительством и Правительственной Делегацией Китайской Народной Республики

В течение последнего времени в Москве имели место переговоры между Председателем Совета Министров СССР И. В. Сталиным, Министром Иностранных Дел СССР А. Я. Вышинским и Министром Внешней Торговли СССР П. Н. Кумыкиным, с одной стороны, и Правительственной Делегацией Китайской Народной Республики во главе с Премьером Государственного Административного Совета и Министром Иностранных Дел Чжоу Энь-лаем, в составе Заместителя Премьера Государственного Административного Совета Чэнь Юня, Заместителя Председателя Финансово-Экономического Комитета Ли Фу-чуня, Чрезвычайного и Полномочного Посла КНР в СССР Чжан Вэнь-тяня и Заместителя Начальника Генерального Штаба Су Юйя, — с другой.

Во время этих переговоров были рассмотрены важные политические и экономические вопросы отношений между Советским Союзом и Китайской Народной Республикой. Переговоры, протекавшие в атмосфере дружественного взаимопонимания и сердечности, подтвердили решимость обеих сторон направить свои усилия на дальнейшее укрепление и развитие дружбы и сотрудничества между ними, всемерно содействуя вместе с тем сохранению и укреплению мира и международной безопасности.

В ходе переговоров Стороны договорились приступить к проведению мероприятий по безвозмездной передаче Советским Правительством Правительству Китайской Народной Республики в конце 1952 года в полную собственность всех своих прав по совместному управлению Китайской Чанчуньской железной дорогой со всем принадлежащим дороге имуществом.

Одновременно Премьер Государственного Административного Совета и Министр Иностранных Дел КНР Чжоу Энь-лай и Министр Иностранных Дел СССР А. Я. Вышинский обменялись нотами по вопросу о продлении срока совместного использования китайской военно-морской базы Порт-Артур.

Ниже публикуются упомянутые выше ноты, а также Советско-Китайское коммюнике о Китайской Чанчуньской железной дороге.

Советско-Китайское коммюнике

о передаче Китайской Чанчуньской железной дороги Правительству Китайской Народной Республики

В соответствии с установившимися отношениями дружбы и сотрудничества между Советским Союзом и Китайской Народной Республикой 14 февраля 1950 года в Москве было подписано Соглашение о Китайской Чанчуньской железной дороге, в силу которого Советское Правительство передает безвозмездно Правительству Китайской Народной Республики в полную собственность все свои права по совместному управлению Китайской Чанчуньской железной дорогой со всем принадлежащим дороге имуществом. По этому Соглашению передача указанной Китайской Чанчуньской железной дороги должна была осуществлена не позже как в конце 1952 года.

В настоящее время Советское Правительство и Правительство Китайской Народной Республики приступили к проведению мероприятий по осуществлению этого Соглашения и в этих целях договорились образовать смешанную Советско-Китайскую комиссию.

Смешанная Советско-Китайская комиссия должна закончить передачу Китайской Чанчуньской железной дороги Китайской Народной Республике не позднее 31 декабря 1952 года.

НОТА

Премьера Государственного Административного Совета и Министра Иностранных Дел Центрального Народного Правительства Китайской Народной Республики Чжоу Энь-лая Министру Иностранных Дел СССР А. Я. Вышинскому

Уважаемый товарищ Министр!

После отказа Японии от заключения всестороннего мирного договора и после того, как она заключила сепаратный договор с США и некоторыми другими странами, ввиду чего Япония не имеет и, видимо, не хочет иметь мирного договора с Китайской Народной Республикой и Советским Союзом, создались опасные для дела мира условия, благоприятные для повторения японской агрессии.

Ввиду этого и в целях обеспечения мира, а также основываясь на Договоре о дружбе, союзе и взаимной помощи между Китайской Народной Республикой и Союзом Советских Социалистических Республик — Правительство Китайской Народной Республики предлагает и просит Советское Правительство согласиться продлить установленный во 2-й статье Китайско-Советского Соглашения о Порт-Артуре срок вывода советских войск из совместно используемой китайской военно-морской базы Порт-Артур до того времени, пока не будут заключены мирные договоры между Китайской Народной Республикой и Японией и Советским Союзом и Японией.

Если Советское Правительство согласится с вышеизложенным предложением Правительства Китайской Народной Республики, то настоящая нота и Ваша ответная нота будут считаться составной частью Соглашения от 14 февраля 1950 года между КНР и СССР в отношении военно-морской базы Порт-Артур, вступившей в силу со дня обмена нотами.

Прошу Вас, товарищ Министр, принять уверения в моем весьма высоком к Вам уважении.

ЧЖОУ ЭНЬ-ЛАЙ.

15 сентября 1952 года.

НОТА

Министра Иностранных Дел СССР А. Я. Вышинского Премьеру Государственного Административного Совета и Министру Иностранных Дел Центрального Народного Правительства Китайской Народной Республики Чжоу Энь-лаю

Уважаемый товарищ Премьер и Министр,

Подтверждаю получение Вашей ноты от 15 сентября с. г., в которой сказано:

«После отказа Японии от заключения всестороннего мирного договора и после того, как она заключила сепаратный договор с США и некоторыми другими странами, ввиду чего Япония не имеет и, видимо, не хочет иметь мирного договора с Китайской Народной Республикой и Советским Союзом, создались опасные для дела мира условия, благоприятные для повторения японской агрессии.

Ввиду этого и в целях обеспечения мира, а также основываясь на Договоре о дружбе, союзе и взаимной помощи между Китайской Народной Республикой и Союзом Советских Социалистических Республик — Правительство Китайской Народной Республики предлагает и просит Советское Правительство согласиться продлить установленный во 2-й статье Китайско-Советского Соглашения о Порт-Артуре срок вывода советских войск из совместно используемой китайской военно-морской базы Порт-Артур до того времени, пока не будут заключены мирные договоры между Китайской Народной Республикой и Японией и Советским Союзом и Японией».

Советское Правительство выражает согласие с вышеизложенным предложением Правительства Китайской Народной Республики, а также с тем, чтобы Ваша нота и настоящий ответ на нее были составной частью указанного выше Соглашения от 14 февраля 1950 г. о военно-морской базе Порт-Артур со дня обмена настоящими нотами.

Прошу Вас, товарищ Премьер и Министр, принять уверения в моем весьма высоком к Вам уважении.

А. ВЫШИНСКИЙ.

15 сентября 1952 года.

Обед у И. В. Сталина

В ЧЕСТЬ ПРАВИТЕЛЬСТВЕННОЙ ДЕЛЕГАЦИИ КИТАЙСКОЙ НАРОДНОЙ РЕСПУБЛИКИ ВО ГЛАВЕ С ПРЕМЬЕРОМ ГОСУДАРСТВЕННОГО АДМИНИСТРАТИВНОГО СОВЕТА КИТАЙСКОЙ НАРОДНОЙ РЕСПУБЛИКИ ЧЖОУ ЭНЬ-ЛАЕМ И ПРАВИТЕЛЬСТВЕННОЙ ДЕЛЕГАЦИИ МОНГОЛЬСКОЙ НАРОДНОЙ РЕСПУБЛИКИ ВО ГЛАВЕ С ПРЕМЬЕР-МИНИСТРОМ Ю. ЦЕДЕНБАЛОМ

15 сентября Председатель Совета Министров СССР И. В. Сталин дал обед в Кремле в честь Правительственной Делегации Китайской Народной Республики во главе с Премьером Государственного Административного Совета и Министром Иностранных Дел Китайской Народной Республики Чжоу Энь-лаем и Правительственной Делегации Монгольской Народной Республики во главе с Премьер-Министром Ю. Цеденбалом.

С китайской стороны на обеде присутствовали Чжоу Энь-лай, Заместитель Председателя Финансово-Экономического Комитета при Государственном Административном Совете Ли Фу-чунь, Чрезвычайный и Полномочный Посол КНР в СССР Чжан Вэнь-тянь, Заместитель Начальника Генерального Штаба Народно-революционного Военного Совета Су Юй, Министр Тяжелой Промышленности Ван Хао-шоу, Министр Топливной Промышленности Чэнь Юй, Начальник Секретариата Финансово-Экономического Комитета Сунь Шао-вэнь, Командующий военно-воздушными силами КНР Лю Я-лоу, Заместитель Командующего военно-морским флотом КНР Ло Шунь-чу, Заместитель Командующего артиллерией КНР Цю Чуань-чэн, Заместитель Министра Машиностроительной Промышленности Ван Дао-хань, Заместитель Министра почт, телеграфа и телефона Ван Чжен, Политический Секретарь МИД КНР Ши Чжэ, Начальник Отдела СССР и стран Восточной Европы МИД КНР Сюй И-синь, Начальник Азиатского Отдела МИД КНР Чэнь Цзя-кан, Советник Посольства Гэ Бао-цюань, Торговый Советник Посольства Ли Цян, Военный Атташе КНР в СССР генерал-майор Дьи Хыэ.

На обеде также присутствовали Премьер-Министр Монгольской Народной Республики Ю. Цеденбал, Заместитель Министра Иностранных Дел МНР Ж. Самбу, Чрезвычайный и Полномочный Посол МНР в СССР Н. Идамжаб.

С советской стороны на обеде присутствовали В. М. Молотов, Г. М. Маленков, Л. П. Берия, К. Е. Ворошилов, А. И. Микоян, Н. А. Булганин, Л. М. Каганович, Н. С. Хрущев, М. З. Сабуров, И. Ф. Тевосян, В. А. Малышев, М. Г. Первухин, В. В. Кузнецов, А. Я. Вышинский, Маршал А. М. Василевский, А. Г. Зверев, Н. Г. Кузнецов, С. Д. Игнатьев, П. Н. Кумыкин, Заместитель Военного Министра М. И. Неделин, Заместитель Министра Иностранных Дел Б. Ф. Подцероб, Посол СССР в КНР А. С. Панюшкин, Посол СССР в МНР Г. И. Иванников, Заместители Министра Внешней Торговли С. А. Борисов, А. А. Павлов, К. И. Коваль, Генерал-полковник М. С. Малинин, Вице-адмирал В. А. Фокин, Торгпред СССР в КНР В. П. Мигунов, Член Коллегии МИД СССР Н. Т. Федоренко.

Обед прошел в теплой и дружеской обстановке.

(ТАСС).

Успехи китайской экономики

ПЕКИН, 15 сентября. (ТАСС). В сообщении агентства Синьхуа говорится:

Китай достиг довоенного уровня производства и превзошел его как в промышленности, так и в сельском хозяйстве. В течение трех лет, прошедших после образования народной республики, общий годовой об'ем промышленной продукции в стоимостном выражении увеличился более чем вдвое, а продукция сельского хозяйства выросла в полтора раза. Бюджет сбалансирован, и Народное правительство в состоянии выделить более половины бюджетных расходов текущего года на капитальное строительство. Инфляция и спекуляция прекращены. Цены на товары стабилизировались и за первую половину этого года снизились на пять процентов. Импорт и экспорт сбалансированы — впервые за последние 70 лет.

Промышленность Китая наряду с восстановлением на протяжении прошедших трех лет неуклонно меняла свое лицо. Китай в настоящее время может производить значительное количество стали и машин вместо добычи угля и железной руды исключительно для экспорта. С другой стороны, Китай в настоящее время также увеличил производство хлопка, пшеницы и табака для своих текстильной, мукомольной и табачной отраслей промышленности.

За последние три года ежегодное производство железа, стали и машин возросло в 8—9 раз. Ежегодная добыча угля и производство электроэнергии удвоились. В этом году об'ем продукции всей тяжелой промышленности, исключая добычу угля, превзойдет наивысший уровень в истории Китая.

Сельское хозяйство быстро возрождается. Китай в настоящее время производит достаточно зерна для того, чтобы прокормить свое население, и даже экспортирует зерно. Китай также производит достаточно хлопка для снабжения своей растущей текстильной промышленности.

Народное правительство успешно осуществило в течение последних трех лет огромные ирригационные работы. Осуществление этих работ освободило миллионы крестьян от угрозы наводнений и обеспечивает им высокие урожаи. К 1949 году общая площадь затопляемых земель достигла 8 млн. гектаров. В 1950 г. она была сокращена до 4,6 млн. гектаров, а в 1951 г. до 1,4 млн. гектаров.

Значительных успехов за три года достиг железнодорожный транспорт. Восстановлено более 14 тыс. километров поврежденных железнодорожных линий. Общая длина отремонтированных и реконструированных железнодорожных мостов составляет 94,5 километра. Кроме того, в отдаленных районах Китая построено в общей сложности более 1.200 километров новых железных дорог.

Неуклонно улучшается жизнь народа. Средний уровень заработной платы в 1952 году на 60—120 процентов выше уровня 1949 года. С 1 мая 1951 года введено социальное страхование. Было построено большое число жилых домов для рабочих, больниц, домов отдыха и санаториев.

В настоящее время государственный сектор социалистического характера играет решающую роль в экономике Китая. Государству сейчас принадлежит 70—80 процентов тяжелой промышленности и около 40 процентов легкой промышленности; государству принадлежат все железные дороги и около 60 процентов судоходства. Через государственные банки проходит более 90 процентов всех займов, кредитов и вкладов.

Земельная реформа проведена на территории с населением в 420 млн. человек, освободила производительные силы деревни. В прошлом крестьяне ежегодно отдавали помещикам в качестве арендной платы 30 млн. тонн зерна. В настоящее время они сберегают это огромное количество зерна и используют большую часть его для расширения производства. За исключением районов, населенных национальными меньшинствами, земельная реформа в континентальном Китае будет завершена зимой этого года и весной будущего года.

Правительство предоставляет крестьянам ссуды, удобрения, усовершенствованные сельскохозяйственные орудия, семена и средства борьбы с сельскохозяйственными вредителями. Крестьяне организуются в группы трудовой взаимопомощи и производственные кооперативы, чтобы более рационально использовать свою землю, рабочий скот, сельскохозяйственный инвентарь и рабочую силу.

За три года Китай уже успешно завершил задачу восстановления и перестройки своей экономики. Он заложил фундамент для перехода к экономическому строительству широких масштабов, которое уже начато в этом году в Северо-Восточном Китае и которое превратит Китай из отсталой сельскохозяйственной страны в передовую индустриальную державу.

К новому подъему партийно-политической работы

Коммунисты в борьбе за технический прогресс

Постановление Центрального Комитета ВКП(б) о созыве XIX с'езда партии советские люди встретили с огромным воодушевлением. Перспективы победоносного коммунистического строительства вдохновляют советских людей на новые трудовые подвиги во имя нашей Родины.

В проекте директив XIX с'езда партии по пятому пятилетнему плану развития СССР на 1951 — 1955 гг. предусматривается увеличение добычи угля на 43 процента. Для того чтобы успешно справиться с этой задачей, угольщики должны будут «...систематически улучшать методы разработки угольных месторождений. Шире внедрять новейшие горные машины и механизмы для комплексной механизации, дальнейшего технического перевооружения угольной промышленности и обеспечения роста производительности труда. Всемерно развивать механизацию наиболее трудоемких процессов добычи угля и, в первую очередь, навалки угля в лавах, погрузки угля и породы при прохождении подготовительных выработок, а также шире внедрять механизированные способы крепления лав».

Возглавив соревнование за выполнение и перевыполнение обязательств, взятых коллективами шахт треста «Ленинуголь» в письме товарищу Сталину, городской комитет партии, партийные организации шахт проделали значительную работу по широкой популяризации и внедрению в производство передового стахановского опыта, новейших научных и технических достижений.

На шахтах Ленинского рудника в широких масштабах внедряются новейшие машины и механизмы, применение которых позволяет решать вопросы комплексной механизации всех процессов добычи угля. Основываясь на цикличной организации производства, а также творчески используя опыт механизаторов шахты имени С. М. Кирова — лауреатов Сталинской премии тт. Трефелова, Чусовлянова, Шилина и Скрябина, отдельные коллективы добились значительных успехов.

На шахте «Полысаевская-1» коллектив участка, которым руководит коммунист тов. Семенов, установив содружество с инженерно-техническими работниками, в апреле добыл комбайном 21 400 тонн угля. Это достижение окрылило полысаевцев, и вскоре — в июне — горняки пятого участка, руководимые коммунистами тт. Черкасским и Коржавиным, выдали комбайном 23060 тонн топлива.

Этим успехам предшествовала большая организаторская работа партийного бюро и администрации шахты. Вопросы наилучшего использования рабочего времени комбайна, расстановки людей по забою, организации технологического процесса неоднократно обсуждались на собраниях партийной группы, сменных и бригадных собраниях шахтеров. В результате уже в следующем месяце производительность горного комбайна на участке тов. Черкасского достигла 25100 тонн.

Значительно улучшилось использование механизмов на участках коммунистов тт. Мусиенко, Семенова и других. Все это позволило в целом по шахте достигнуть среднемесячной производительности на действующий комбайн в июне—17822 тонны и в июле — 19080 тонн.

Над решением задач механизированной добычи угля, комплексного внедрения передовых методов труда, высокой производительности горных машин успешно работали коллективы шахт «Журинка-4», «Полысаевская-2» и других. Так, механизаторы участка № 1 шахты «Полысаевская-2» во главе с комбайнером коммунистом Якуничевым, следуя примеру своих соседей, в июне добыли комбайном свыше 17 тысяч тонн топлива.

Городской комитет партии и управление треста «Ленинуголь» провели совещание механизаторов рудника, на котором горняки шахты «Полысаевская-1» поделились своим опытом. Участники совещания внесли много ценных предложений, направленных на еще лучшее использование техники, на совершенствование технологического режима и организации производства. По итогам совещания бюро городского комитета партии приняло постановление. Партийные организации были нацелены на всемерное повышение уровня партийно-организационной и партийно-политической работы. Была поставлена задача: опыт полысаевцев сделать достоянием всех горняков рудника.

Парторганизации шахт значительно усилили партийные группы механизированных забоев. На многих шахтах треста организованы партийные группы по сменам. Партгруппы на шахтах «Полысаевская-1», «Полысаевская-2», «Журинка-4», им. Кирова активно решают вопросы внедрения новшеств, являются инициаторами передовых начинаний.

Бригадиры комбайновых лав шахты «Журинка-4» коммунисты тт. Раб и Тяженко личным примером показали, как нужно бороться за освоение комбайна и за внедрение комплексной организации труда. Не случайно, что в этих бригадах все рабочие значительно перевыполняют технические нормы. На «Журинке-4» успешно решен вопрос работы комбайна при выемке нижнего слоя угольного пласта. Начальник участка шахты им. Кирова коммунист тов. Чекмарев вместе с коллективом провел работу по переводу бригад на комплексную организацию труда.

Сейчас на шахтах треста завершается переход на комплексную механизацию очистных и подготовительных забоев. Три шахты: «Полысаевская-1», «Полысаевская-2», «Журинка-4» теперь добывают уголь только комбайнами. Более 70 процентов угля добывается комбайнами на шахте им. Кирова, 42 процента — на шахте им. 7 ноября. В этом году среднемесячная производительность комбайна по руднику по сравнению с прошлым годом возросла более чем на 2500 тонн. Широкая комплексная механизация позволяет успешнее внедрять график цикличности. Коллективы многих участков, следуя примеру тов. Андрусенко, добились снижения затрат на производство одного цикла и сберегли сотни тысяч рублей государственных средств.

Следует сказать и о наших недостатках. Так, на шахтах «Журинка-3» и имени 7 ноября партийные организации и хозяйственные руководители мало заботятся о распространении прогрессивных начинаний, опыт новаторов изучается здесь недостаточно. В организации социалистического соревнования много еще формализма.

Мы далеко не полностью используем резервы и производственные мощности многих шахт. Более того, инициатор внедрения комбайна «Донбасс» — шахта «Журинка-3» (начальник тов. Ходыкин) до последнего времени не имела в работе ни одного комбайна.

Готовясь достойно встретить XIX с'езд партии, горняки Ленинского рудника под руководством городской партийной организации будут еще настойчивее преодолевать эти недостатки и добьются новых трудовых успехов.

Е. СЕГЕДА,
секретарь Ленинск-Кузнецкого горкома ВКП(б).

Группа делегатов Заводской районной парторганизации г. Кемерово на IV областную партийную конференцию (слева направо): Р. И. МИРОНОВА (председатель райисполкома), М. М. РЫТЕНКОВ (мастер коксохимзавода), В. Н. ГАНИН (секретарь парткома треста № 96), А. И ПРОКОПЬЕВА (аппаратчица), Л. А. НИКОЛАЕВ (секретарь парторганизации новококсового цеха коксохимзавода).
Фото П. Костюкова.

Во главе соревнующихся

На нашем локомотиве работают четыре коммуниста — старший машинист тов. Сиротинский, машинист тов. Шилов, помощники машиниста тт. Драчев и Коршунов. Для улучшения партийно-организационной и партийно-политической работы на нашем паровозе создана партийная группа.

Партгруппа большое внимание уделяет организации социалистического соревнования. Еще накануне праздника Первое мая наша локомотивная бригада обещала довести среднесуточный пробег паровоза до 275 километров, перевыполнить техническую скорость на два километра в час, сэкономить не менее 5 проц. топлива.

По предложению партийной группы наша бригада тогда же вызвала на соревнование коллектив паровоза № 2746, где старшим машинистом тов. Тубольцев. На собрании коллективов двух паровозов был заключен договор на социалистическое соревнование.

На нашем паровозе раз в десять дней стал выпускаться «боевой листок», в котором широко освещался ход соревнования, показывались достижения передовиков, вскрывались недостатки. Кроме этого, мы регулярно обменивались информацией с коллективом паровоза № 2746, подводили итоги соревнования на общих собраниях бригад обоих локомотивов. Это принесло большую пользу, так как все соревнующиеся имели возможность критически оценивать результаты своей работы, своевременно устранять неполадки.

Наш паровоз достиг среднесуточного пробега почти в 300 километров, техническая скорость была превышена на 2 километра в час. При подведении итогов паровозу было присвоено звание пятисотенного, а коллективу вручен переходящий вымпел.

Партийная группа постоянно нацеливает коллектив на экономию топлива и смазочных материалов. Эти вопросы неоднократно обсуждались на собраниях партгруппы. Коммунисты, имеющие большой опыт вождения локомотивов, рассказывали, как они борются за экономное расходование угля и смазки. Ко Дню железнодорожника бригада нашего локомотива сэкономила 17 тысяч килограммов топлива.

Не так давно машинист-инструктор депо Инская тов. Митькин обратился ко всем паровозникам с призывом образцово подготовиться к работе в зимних условиях. Он предложил провести утепление локомотивов собственными силами. Это обращение мы обсудили на собрании партгруппы и решили заготовить утеплительный материал и обеспечить бесперебойную работу паровоза зимой. Н е поддержали все члены бригад паровоза. Сейчас подготовка к зиме идет полным ходом.

Все наши коммунисты являются агитаторами. Мне поручено редактирование «боевого листка», членом редколлегии является также коммунист тов. Драчев. К проведению массово-политической работы мы привлекаем и беспартийных товарищей. В результате у нас регулярно выпускается «боевой листок», проводится беседы и читки газет. Все коммунисты выписывают газеты на дом, постоянно читают художественную литературу.

Сейчас члены нашей партийной группы уже ознакомились сами и познакомили своих товарищей по работе с материалами к XIX с'езду партии. Готовя трудовые подарки к с'езду, мы стали на стахановскую вахту и теперь боремся за выполнение новых, повышенных обязательств. Мы решили сэкономить к 5 октября 14 тонн топлива, превысить техническую скорость на 2,8 километра в час.

В. КОРШУНОВ,
партгруппорг паровоза № 3097 Топкинского депо.

Настойчиво овладевать марксистско-ленинской теорией

Ныне главные задачи Коммунистической партии Советского Союза, говорится в проекте измененного Устава партии, состоят в том, чтобы построить коммунистическое общество путем постепенного перехода от социализма к коммунизму, непрерывно повышать материальный и культурный уровень общества, воспитывать членов общества в духе интернационализма и установления братских связей с трудящимися всех стран, всемерно укреплять активную оборону Советской Родины от агрессивных действий ее врагов. Разрешение этих задач зависит от коммунистов, от их сплоченности, от их умения претворить указания партии, от их марксистско-ленинской подготовки.

В прошедшем учебном году Анжеро-Судженская городская партийная организация проделала значительную работу по идейно-политическому воспитанию коммунистов. Более 91 процента численного состава городской партийной организации было охвачено политической учебой. Большая часть коммунистов на итоговых занятиях и собеседованиях показала хорошие и твердые знания изученного материала. Впервые в прошлом учебном году коммунисты наших шахт и завода «Свет шахтера» в кружках изучали вопросы экономики промышленных предприятий.

Вопрос об итогах учебного года и задачах подготовки к новому учебному году был обсужден на собрании городского партийного актива. Городская партийная конференция обязала горком партии и первичные партийные организации принять все меры к тому, чтобы новый учебный год сделать годом дальнейшего под'ема партийной пропаганды в городе.

Вопросы, связанные с подготовкой к новому учебному году в сети партийного просвещения, были детально обсуждены на инструктивном семинаре с секретарями первичных партийных организаций. Партийные организации провели большую работу по комплектованию политшкол, кружков и других звеньев партийного просвещения. Коммунисты города будут учиться в вечерней партийной школе, в двух кружках по изучению марксистско-ленинской философии, в трех кружках по изучению вопросов экономики промышленных предприятий, в 18 политшколах, в 16 кружках по изучению биографии И. В. Сталина, в 81 кружке основного типа, в 52 кружках повышенного типа. Более 200 коммунистов из'явили желание самостоятельно изучать марксистско-ленинскую теорию.

В городе несколько уменьшилось количество коммунистов, которые будут заниматься политическим самообразованием. Часть их в прошлом только числилась в списках самостоятельно изучающих, а фактически не занималась. Для некоторых самостоятельная форма учебы была своего рода ширмой, скрывающей их беззаботное отношение к изучению теории. Поэтому парторганизации решили, что этой категории коммунистов будет полезным, если они начнут повышать свой идейно-теоретический уровень в кружках.

К вопросу комплектования сети политической учебы коммунистов особенно тщательно подошли парткомы шахты № 5-7 и завода «Свет шахтера» (секретари парткомов тт. Навражин и Макаров). Все коммунисты шахты № 5-7 и завода «Свет шахтера» уже знают, где они будут учиться. Из подобранных пропагандистов большая часть имеет трех- четырехлетний опыт работы.

Однако в подготовке к новому учебному году имеются еще серьезные недостатки. В отдельных партийных организациях допущены ошибки в комплектовании кружков повышенного типа. Исходя из того, что некоторые коммунисты когда-то изучали «Краткий курс истории ВКП(б)», партком шахты № 9-15 и бюро парторганизации Анжероторга формально зачислили их в повышенные звенья. Здесь не учитывали, что эта часть коммунистов еще не имеет необходимых знаний и навыков самостоятельной работы над произведениями классиков марксизма-ленинизма. На шахте «Физкультурник», в Анжероторге в качестве консультантов и руководителей кружков повышенного типа были выдвинуты теоретически неподготовленные коммунисты.

Очень много у нас недостатков в подготовке к новому учебному году в сети комсомольского политпросвещения.

Как и в любой отрасли работы, в партийной пропаганде решающую роль играют кадры. От марксистско-ленинской подготовки пропагандистских кадров зависит идейно-теоретический уровень занятий. Нельзя мыслить себе дальнейшего под'ема политического просвещения коммунистов без постоянной заботы о воспитании и выращивании пропагандистских кадров. Поэтому сразу же после проведения итоговых занятий горком партии вместе с первичными парторганизациями занялся подбором пропагандистов. Эта работа в основном уже закончена. Из 169 подобранных пропагандистов 150 имеют высшее и среднее образование и опыт пропагандистской работы от 2 до 6 лет.

Важной формой повышения теоретической подготовки пропагандистов являются семинары при горкоме партии. Руководителями семинаров пропагандистов утверждены секретари и заведующие отделами горкома партии.

Готовясь к новому учебному году в сети партийного просвещения, горком сейчас основательно проверяет состав коммунистов, из'явивших желание заниматься политическим самообразованием. Из числа теоретически хорошо подготовленных пропагандистов горком партии подобрал консультантов. Консультантами будут работать кандидат технических наук тов. Шишкин, начальник отдела кадров треста «Анжероуголь» тов. Семашко, преподаватели тт. Петунина, Занкин, врачи тт. Бухгалтер, Тихомирова и другие. Для самостоятельно изучающих марксистско-ленинскую теорию намечено чтение циклов лекций. Все внештатные лекторы в количестве 20 человек проинструктированы и уже более месяца работают над темами своих лекций.

В проекте измененного Устава партии записано, что член партии обязан «работать над повышением своей сознательности, над усвоением основ марксизма-ленинизма». Обсуждая проект измененного Устава партии на собраниях первичных парторганизаций, многие коммунисты в своих выступлениях указывали на необходимость повышения требовательности к коммунистам в овладении ими марксистско-ленинской теории. Они справедливо критиковали горком партии за медлительность в устранении еще многих имеющихся недостатков в подготовке к новому учебному году в сети партийного просвещения, в организации марксистско-ленинского образования членов и кандидатов партии. Коммунисты внесли ряд ценных предложений по проведению политической учебы в новом учебном году.

Горком партии, учитывая критику недостатков в организации политической учебы коммунистов, сейчас принимает все меры для того, чтобы, используя богатейшие возможности, созданные партией для марксистско-ленинского образования коммунистов, лучше подготовиться к новому учебному году и поднять партийное просвещение на уровень современных задач коммунистического строительства.

П. ЛОНШАКОВ,
секретарь Анжеро-Судженского горкома ВКП(б).

За большевистскую деловитость в партийной работе!

В. ЛОСКУТОВ,
секретарь Кемеровского горкома ВКП(б)

Сегодня начинает свою работу IV областная партийная конференция. Она будет проходить в дни, когда весь советский народ с огромным под'емом готовится достойно встретить XIX с'езд великой партии Ленина—Сталина.

Рабочие, инженерно-технические работники и служащие гор. Кемерово изо дня в день все активнее участвуют в предс'ездовском социалистическом соревновании. Знакомясь с опубликованными Центральным Комитетом партии документами к с'езду, они берут на себя новые, повышенные обязательства и настойчиво борются за их выполнение. Коллективы ряда предприятий города уже закончили выполнение плана девяти месяцев 1952 года, сэкономив сотни тысяч рублей на сырье, материалах и электроэнергии. В первых рядах соревнующихся за достойную встречу XIX с'езда партии идут коммунисты.

Партийные организации областного центра, возглавляя борьбу за выполнение предприятиями города заданий послевоенной сталинской пятилетки и плана 1951 года, настойчиво стремились совершенствовать методы руководства. Горком и райкомы партии после решения ЦК ВКП(б) от 2 марта 1951 года «О работе Кемеровского обкома ВКП(б)» стали больше заниматься первичными организациями, помогать им в работе. Аппарат горкома и райкомов ВКП(б) более оперативнее вмешивается в дела предприятий и организаций.

Например, Заводской райком ВКП(б) гораздо конкретнее и оперативнее стал помогать партийной организации строительного треста № 96. Работники аппарата и члены райкома партии чаще бывают на стройках, деятельнее участвуют в налаживании политической работы среди трудящихся.

Райком теперь глубже вникает в ход строительства пусковых об'ектов. Когда, например, стала выявляться явная угроза срыва строительства теплофикационной трассы на Предзаводском поселке, райкомом вместе с руководством треста № 96 было проведено совещание с участием представителей субподрядных организаций, от которых зависит проведение работ. На совещании были намечены сжатые сроки окончания строительства теплотрассы. Работа после этого пошла значительно быстрее, на уровне принятых обязательств.

Заводской райком партии начал больше заниматься отстающими цехами и участками на предприятиях, а также бытовыми условиями трудящихся.

Горкому ВКП(б) удалось наладить постоянный контроль за ходом строительства моста через реку Томь. В особо ответственные периоды строительства моста для проведения массово-политической работы среди строителей выделялись руководящие работники горкома и райкомов, проводились совещания с хозяйственными руководителями, своевременно ликвидировались затруднения в рабочей силе и материалах

Повышению деловитости партийных кадров в большой мере способствует изучение марксистско-ленинской теории и практики партийного руководства. Работники партийных комитетов все больше сознают, что их обязанности заключаются не только в выявлении недостатков, но также и в оказании практической помощи парторганизациям и хозяйственным органам.

Так, инструкторами горкома партии тт. Захаровой и Угловой была оказана значительная помощь парторганизации и руководству стройуправления треста «Кемеровошахтострой» в трудоустройстве молодых рабочих, в их бытовом обслуживании. В управлении было организовано молодежное общежитие интернатного типа, открыт и хорошо оборудован красный уголок и т. д.

Более глубокое, чем раньше, знакомство с жизнью предприятий и организаций позволяет горкому и райкомам партии во-время приходить на помощь при отставании на отдельных участках. Например, по материалам инструкторов городского комитета партии бюро горкома своевременно обсудило работу партийных организаций Кемеровской ТЭЦ, треста столовых и ресторанов и других, имевших серьезные упущения и ошибки.

Для повышения уровня работников аппарата горкома партии за последнее время стали организовываться лекции руководителей предприятий. Это, безусловно, способствует более успешному выполнению заданий горкома ВКП(б), облегчает партийным работникам ориентировку при решении самых разнообразных вопросов.

Городскими и районными комитетами партии теперь проявляется больше заботы об усилении связи с трудящимися. Руководящие партийные и советские работники стали чаще выступать на заводах, шахтах и в организациях. Для докладчиков партийных комитетов периодически читаются инструктивные доклады. За последнее время, например, прочитаны доклады о коммунистическом воспитании трудящихся, о международном положении и др. После этого доклады на соответственные темы состоялись на большинстве предприятий и организаций города. При обсуждении докладов трудящиеся вносят ценные предложения по устранению недостатков, имеющихся в практической работе.

Большевистский стиль в партийной и государственной работе — это соединение революционного размаха с настойчивостью и деловитостью в достижении поставленной цели. В. И. Ленин учил, что поставленную задачу необходимо осуществлять упорно, не забывая начатого, не бросая на полдороге, а доводя дело до конца. Игнорирование, несоблюдение этих важнейших требований приводит к серьезным недостаткам в руководстве. Нельзя не отметить того, что в работе некоторых первичных партийных организаций, райкомов и горкома партии еще многие начинания не доводятся до конца, хорошо разработанные мероприятия зачастую остаются на бумаге.

На прошедших недавно отчетно-выборных собраниях в первичных парторганизациях, на районных и городской конференциях многие партийные руководители были подвергнуты серьезной критике за слабое знание дел в организациях, за несвоевременное реагирование на серьезные недочеты в работе парторганизаций.

Отмечалось, что в партийных комитетах тратится чересчур много времени на составление различных постановлений. Горком и райкомы считают для себя обязательным после каждого решения обкома ВКП(б) иметь свое аналогичное постановление, вместо того чтобы в ряде случаев сразу приступать к практическому выполнению указаний областного комитета партии.

Если мы хотим повысить деловитость работников партийного аппарата, необходимо, чтобы они были, прежде всего, организаторами исполнения партийных решений и сознавали свою ответственность за порученную работу. А это значит, что партийный работник должен совершать не кратковременные поездки по партийным организациям для сбора фактов перед заседаниями, а направляться туда с задачей глубоко вникнуть в детали работы парторганизации и оказать нужную помощь.

Отсутствием такой работы с аппаратом об'ясняются имевшие у нас место факты безрезультатного пребывания работников в партийных организациях, когда оставались незамеченными серьезные провалы в работе. Например, многие работники Рудничного райкома и горкома ВКП(б) бывали в парторганизации шахты «Бутовская», но в течение длительного времени не замечали грубых нарушений партийной дисциплины отдельными руководителями. Состояние дел в этой организации дошло до того, что горком партии вынужден был снять с работы секретаря парторганизации тов. Дудникова.

Задача повышения уровня партийно-организационной и партийно-политической работы требует, чтобы вопросами партийной работы занимались все отделы партийных комитетов. Между тем некоторые отделы райкомов и горкома ВКП(б), прежде всего промышленно-транспортные, подчас решают вопросы так, как они могли быть решены хозяйственными ведомствами.

Улучшение методов руководящей работы, повышение деловитости наших партийных кадров будет способствовать достижению новых успехов в хозяйственном и культурном строительстве, позволит еще больше укрепить ряды городской парторганизации, еще теснее сплотить трудящиеся массы вокруг Центрального Комитета партии и ее гениального вождя товарища И. В. Сталина.

РАССКАЗЫ ПЕРЕДОВИКОВ СОЦИАЛИСТИЧЕСКОГО СОРЕВНОВАНИЯ

Г. НОВГОРОДЦЕВ,

Бригадир проходчиков шахты «Тырганские уклоны».

Как мы удвоили производительность труда

Главной задачей шахтеров является повышение производительности труда на основе перестройки организации производства по графику цикличности и улучшения использования машин и механизмов.

Организуя свой труд на основе полного использования новой техники, многие проходческие бригады в Кузбассе добились успеха. Всему Кузбассу известны имена проходчиков-скоростников Герасимова, Шабалина, Дворничева, Шахабутдинова и многих других.

Первая скоростная проходка основных штреков на шахте «Тырганские уклоны» была организована в августе 1950 года. Бригада проходчиков основных штреков, работая по восьмицикличному графику, предложенному И. Головиным, прошла тогда 331 погонный метр основного штрека по углю. В то время среднемесячный уход основных штреков составлял всего 72 метра. Таким образом, темпы проходки штреков по новому графику организации труда повысились в четыре раза.

Работая в дальнейшем по скоростному графику, моя бригада с первого января 1951 года по август 1952 года прошла 3535 погонных метров выработок. Среднемесячный уход составил 186 метров

Однако мы настойчиво искали резервы для нового под'ема темпов проходческих работ. В содружестве с инженерно-техническими работниками шахты мы продолжали совершенствовать методы скоростной проходки. Партийные и профсоюзные организации шахты оказали нам практическую помощь.

В августе этого года мы работали по новому многозабойному, пооперационному графику скоростной проходки. Организация труда по новому графику заключается в следующем:

В бригаде 22 человека. 18 проходчиков первой руки и четыре машиниста углепогрузочных машин

Режим работы — трехсменный. На смену выходят шесть рабочих — один рабочий по бурению, трое — по выгрузке угля машиной «С-153» и двое — по креплению основных и промежуточных кругов.

Завершив работу в первом забое, проходчики проходят в следующий забой для выполнения той же операции. Таким образом, в течение всей смены операции между проходчиками бригады полностью разделены.

По графику предусмотрено за восьмичасовую смену, в каждом из трех забоев производить по два полных цикла. За сутки бригада должна выполнить 18 циклов с общим уходом 33 погонных метра.

Какая последовательность выполнения операций проходческого цикла сменой при работе в трех забоях?

К началу смены состояние забоев по графику должно быть следующее: Один забой разгружен и закреплен, второй — отпален по уходу и третий — разгружен. В первом забое цикл начинается с бурения, зарядки шпуров, отпалки и проветривания забоя. На это тратится 80 минут. Работают здесь один проходчик по бурению и взрывник.

Во втором забое работа начинается погрузкой угля машиной «С-153». На это тратится 70 минут. Работают здесь три проходчика, из которых один управляет машиной, а двое занимаются откаткой груза и подачей порожняка.

В третьем забое смену начинают с бурения приямков и постановки крепежных кругов — основного и промежуточного. На это уходит 80 минут. Работают здесь два проходчика.

Таким образом, в течение 80 минут во всех трех забоях выполняется по одной операции. Затем происходит переход в другие забои, на что тратится 10 минут. В каждую смену приходится делать три перехода.

Настилку путей и переноску плиты-разминовки производят в первую смену, в то время, когда в штреках ставится крепление кругов.

Проходка водосточной канавы производится во время крепления кругов во второй смене.

Работая по новому графику организации труда, бригада в августе прошла 570 метров основных штреков.

Несмотря на то, что бригада резко увеличила уход, все же установленный темп по графику она не выдержала. Это об'ясняется простоями и срывами, которые возникали во время работы. В августе, по различным причинам, в забое не работали 31 смену, из-за чего потеряно уходов 189 метров.

В производстве проходки по новому графику мы практически осуществили глубокое бурение до 2,5 метра, обмен вагонеток, выбуривание приямков шнеком, применение удлиненных затяжек.

В результате работы по новому графику создалась возможность вместо двух проходческих бригад на шахте держать теперь одну бригаду. Причем общая численность проходчиков, занятых на проходке основных выработок, в августе была сокращена на пять человек.

Если за семь месяцев двумя бригадами на шахте в среднем проходилось за месяц 295 метров основных выработок, то в августе одна наша бригада прошла почти в два раза больше.

Производительность погрузочной машины «С-153» в первом полугодии составила 92,3 метра. В августе она возросла до 190 метров.

Месячная производительность на одного проходчика в июле составила 13,2 метра основного штрека, а в августе она возросла до 26 метров.

В результате работы по скоростному многозабойному методу в течение месяца на шахте подготовлены два выемочных участка.

Производительность труда на выход в августе по сравнению с плановой выше на 0,55 метра и по сравнению с предыдущим месяцем — на 0,46 метра. Среднее выполнение норм выработки возросло на 79,2 процента.

Новый график не упал нам с неба. Мы сами его разработали, сами осуществили. И мы будем добиваться его дальнейшего усовершенствования, так как считаем, что достигнутый нами результат не является пределом. Мы должны использовать все резервы, какие открывает шахтерам техническая вооруженность наших шахт.

В проекте директив XIX с'езда партии по пятому пятилетнему плану развития СССР предусматривается увеличение добычи угля на 43 процента и коксующихся углей не менее чем на 50 процентов. Решение этих задач будет во многом зависеть от того, как мы, проходчики, будем ускорять темпы проходки, своевременно подготовлять очистной фронт для добычи угля.

☆☆☆

Своевременная и высококачественная подготовка очистного фронта является решающим условием ритмичной работы шахт, полного использования новой горной техники, повышения добычи топлива. Опыт работы бригады проходчиков Григория Новгородцева по операционному многозабойному методу проходки является крупным вкладом в сокровищницу стахановского движения, открывает широкие горизонты для ускорения проходки основных горных выработок, подготовки выемочных полей повышения производительности труда.

Прокопьевский городской комитет ВКП(б) одобрил творческий почин горняков шахты «Тырганские уклоны» и рекомендовал руководителям трестов «Сталинуголь» и «Прокопьевскуголь», райкомам ВКП(б) г. Прокопьевска и горкому профсоюза угольщиков широко популяризировать пооперационный и многозабойный метод работы в основных горных выработках и внедрить на всех шахтах.

Новый метод проходки основных выработок может быть широко использован на всех шахтах Кузбасса.

В селе Пача

На берегу Томи стоит село Пача. В селе расположены крупнейшая в Яшкинском районе машинно-тракторная станция и колхоз имени Мичурина, в котором основные процессы сельскохозяйственного производства механизированы. Так, сев и уборку зерновых производят тракторы и комбайны, тяжелый труд человека заменен и на сушке зерна. На новой зерносушилке «ВИСХОМ» работают только 6 колхозников вместо 26.

Колхозные лесопилка, мельница, водокачка приводятся в движение электричеством. Установлены автопоилки, строятся механизированные мастерские и маслобойка.

Электричество прочно вошло не только в производство, но и в быт колхозников. Лампочка Ильича стала необходимой принадлежностью каждого дома. Кино и радио, клуб и библиотека повышают культурный уровень колхозников.

Изменился и внешний облик села. Наряду с производственными постройками за последние три года построено 75 жилых домов. В колхозном саду по вечерам собирается молодежь, чтобы культурно провести время, послушать радио.

Недавно мощный динамик разнес по селу радостную весть о созыве XIX с'езда партии. Предс'ездовские документы вызвали у жителей села огромный энтузиазм.

Новыми успехами в труде отвечают колхозники и механизаторы на заботу партии и правительства. Четыре переходящих знамени в руках у пачинцев. Сельсовет, МТС, колхоз и маслозавод — передовые в районе.

Ю. МИХАЙЛОВ.

—✦—

В несколько строк

В мае этого года спортсмены Кемеровского аэроклуба после окончания теоретической подготовки приступили к практическим занятиям.

Недавно группа летчиков-спортсменов под руководством инструктора коммуниста Ширинкина успешно закончила обучение летному делу. В числе курсантов, отличившихся в учебе, Рябиков, Баландин, Скороходов, Николаев и другие.

Молодые летчики свои успехи в овладении авиационным спортом посвящают XIX с'езду партии.

Ю. Тетерин.

☆ ☆ ☆

Байкаимовская центральная районная сберкасса г. Ленинска-Кузнецкого выплатила в этом году займодержателям выигрышей на сумму около 800 тысяч рублей. Часть полученных выигрышей население положило на хранение в сберегательные кассы.

П. Печеркин.

☆ ☆ ☆

С каждым днем растет мастерство молодой футбольной команды спортобщества «Шахтер» пос. Ольжерас. Недавно команда встретилась на первенство областного совета спортобщества «Шахтер» с прокопьевскими одноклубниками. Состязание закончилось вничью со счетом 4:4. Встречу с командой Кемеровского райсовета «Шахтер» молодые футболисты выиграли со счетом 6:1.

А. Заторов.

☆ ☆ ☆

Лучшие охотники-промысловики Кемеровского района намного перевыполнили свои сезонные обязательства по добыче пушнины.

Охотник колхоза имени Кирова Степанов П. П. за сезон добыл 1697 кротов, выполнив свое обязательство на 321 процент. Успешно прошла охота также у тт. Дмитриева, Щербинина, Моисеева, Мухтарова, Солодовникова и других.

Н. Дюков.

Отписка вместо деловой помощи

В номере за 12 июня 1952 г. в газете «Кузбасс» под заголовком «Технология инженера Гольберта» была опубликована статья начальника Усинского стройуправления тов. Тараканова. 11 июля был помещен полученный редакцией от начальника комбината «Кузбассшахтострой» тов. Федорова ответ. В нем сообщалось о мерах, принятых для устранения тех недостатков в работе Ольжерасского бетонного завода, на которые указывала статья. Посылая такой ответ, тов. Федоров лишь ввел в заблуждение всех читателей, внес дух самоуспокоения в работу Усинского и Ольжерасского стройуправлений.

Дело в том, что на Ольжерасском бетонном заводе, призванном обеспечивать товарным бетоном и сборным железобетоном три крупнейшие строительные организации треста «Томусашахтострой», не все обстоит благополучно с технологией производства бетона. Такое положение длится уже полтора года, но ни проектные организации, ни комбинат «Кузбассшахтострой», ни его трест «Томусашахтострой» никакой помощи заводу не оказывают. Неудовлетворительная технология производства бетона приводит к снижению качества продукции и недопустимому перерасходу цемента.

Завод не является самостоятельной хозяйственной организацией и не располагает материальными и финансовыми средствами, необходимыми для проведения работ по налаживанию технологии производства.

Инженерно-технические работники завода (их всего четыре человека) совместно с коллективом рабочих в меру своих возможностей пытались хоть что-либо сделать для налаживания производства. Так, например, об'емная дозировка цемента на двух бетономешалках была заменена весовой, были установлены виброгрохот и камнедробилка с целью обогащения природной гравийно-песчаной смеси. Но, к сожалению, своими силами завод не может решить вопроса с рассевом инертных и раздельной дозировкой песка и гравия. А этого главного мероприятия, от которого зависит качество бетонов, приготовляемых заводом, никто из руководителей вышестоящих организаций осуществить не помогает. Больше того, некоторые из них всячески стремятся затушевать остроту вопроса.

Завод пользуется для приготовления бетонов природной гравийно-песчаной смесью с реки Уса. Гранулометрический состав ее неудовлетворительный. Крупность отдельных фракций гравия достигает 10—12 сантиметров.

Нами еще в апреле текущего года было внесено предложение об организации крупного гравийно-сортировочного хозяйства непосредственно на карьере с тем, чтобы на завод завозились отсортированные материалы. Это, на наш взгляд, разумное предложение трестом «Томусашахтострой» было отклонено.

Тогда в начале июня с. г. нами была разработана предварительная схема изменения технологии приготовления инертных непосредственно на самом заводе. Схема была послана на утверждение главному инженеру треста тов. Гольберту. Но он не удосужился до сих пор рассмотреть ее и сказать свое мнение. Правда, на третий день после получения этой схемы Гольберт, чтобы показать, что он вплотную занимается делами завода, написал распоряжение, в котором требовал выпускать бетон, строго соответствующий техническим условиям. Спрашивается, как может завод выполнить это требование, если отсортировать гравий негде? Почему тов. Гольберт не рассмотрел нашей схемы?

Видя, что наше второе предложение также погребено в бумагах, мы предложили в июле новую упрощенную схему установки гравиесортировки на заводе. Но и на это предложение тов. Гольберт ничего не ответил.

Наконец, в последних числах июля, ознакомившись с работой Междуреченского асфальтового завода треста «Кузбасспромдорстрой», расположенного в двух километрах от нашего бетонного завода, мы установили, что действующий там камнедробильный агрегат по приготовлению гравийно-песчаной смеси работает всего 4—5 часов в сутки. Если этот агрегат будет работать в три смены, то можно бесперебойно снабжать нужной гравийно-песчаной смесью не только наш бетонный и Междуреченский макадамный заводы, но и еще три таких бетонных и макадамных завода.

В тот же день была послана на имя начальника комбината «Кузбассшахтострой» тов. Федорова срочная телефонограмма, подписанная руководителями Ольжерасского стройуправления. В ней просили обязать управляющего трестом «Кузбасспромдорстрой» тов. Самсонову отпускать на договорных началах с Междуреченского завода на Ольжерасский бетонный завод гравийную продукцию. Тов. Федоров на эту просьбу ничего не ответил. В августе заместитель министра угольной промышленности тов. Оника обязал руководителей треста «Томусашахтострой» наладить технологию работы бетонного завода. Но для выполнения этого приказа также ничего не делается. Как же мог тов. Федоров в начале июля сообщить редакции газеты «Кузбасс», что на Ольжерасском бетонном заводе положение с технологией производства улучшилось? Кстати, дробилка и грохот, об установке которых сообщает в своем ответе тов. Федоров, не решают полностью вопроса обогащения инертных и установлены они не после статьи тов. Тараканова, а значительно раньше: дробилка — в апреле этого года, а грохот—в декабре 1951 г. Что же касается дробильно-сортировочного агрегата, который обещали установить в конце июля, то он вообще не установлен и никто его в глаза не видел.

Руководители треста «Томусашахтострой», пытаясь создать видимость внимания к бетонным работам на стройках, издали много приказов, об'явили много выговоров. Но, чтобы наладить работу завода, нужна не бумажная волокита, а деловая поддержка со стороны руководителей треста и комбината.

И. ЖУРАВЛЕВ,
директор бетонного завода Ольжерасского стройуправления.

ПО МАТЕРИАЛАМ ГАЗЕТЫ „КУЗБАСС“

„Елизавета Исаевна командует“

Под таким заголовком в газете «Кузбасс» от 8 августа с. г. был помещен фельетон.

Заместитель заведующего отделом промышленности и транспорта Прокопьевского горкома ВКП(б) тов. Ананьин сообщил в редакцию, что фельетон обсуждался на собрании первичной парторганизации комбината «Кузбассуголь». Все факты, изложенные в фельетоне, подтвердились. На А. А. Файнера наложено строгое партийное взыскание.

Геннадий МОЛОСТНОВ.

ПОВЕСТЬ

Голубые огни

Глава XXXIV

Мысль, что с Колыхаловым не справиться, все чаще беспокоила Горюнова.

— Не хочется мне, Оля, уходить с шахты, — как-то он признался жене.— Здесь она у меня... У сердца... Родной стала...

— Куда же ты собираешься, если не секрет? — полушутя спросила Ольга Дмитриевна

— Им видней, — уклонился Иван Владимирович.

— Кому, Ширяеву?

— Ширяеву и...

— Кому?

— Хотя бы Колыхалову.

— Не может быть!—изумилась Ольга Дмитриевна. — Ты попросту заблуждаешься. Не понимаешь Игоря Макаровича. Приглядись получше, подумай и убедишься, что он даже симпатизирует тебе.

— Из чего это видно?

— По крайней мере мне так думается. Ты же не глубоко смотришь на вещи, Ваня, потому делаешь несерьезные выводы...

После несчастья на комбайновом участке отношения между Горюновым и Колыхаловым резко изменились. Горюнов посматривал на парторга снисходительно: мол, видишь, и ты не без греха. Брагина же вовсе возненавидел. При упоминании фамилии районного инженера болезненно морщился, делал рукой такой жест, который говорил: хватит вам с Брагиным носиться! А однажды в сердцах высказался:

— На дела шахты Брагин влияет, как комар на солнечное затмение.

Горюнов ждал указаний из треста. Думалось, оттуда последует директива, целиком отражающая его точку зрения, и тогда он закрутит гайки. Но трест молчал. Колыхалов, казалось, перетрусил: стал меньше совать нос в хозяйственные вопросы.

Но Колыхалов не отступил и не перетрусил. Все это время он был занят укреплением партийных групп подземных участков, улучшением партийно-политической работы среди горняков и, в первую очередь, среди рабочих забойной группы. Словно на фронте перед генеральным сражением, партийные силы приводились в боевую готовность. Колыхалов, кроме того, что ежедневно сам спускался в шахту, завел порядок, что ежедневно к нему заходили не только секретари партийных организаций, но и группарторги. Они подробно докладывали о состоянии партийно-политической работы и о хозяйственных делах.

Горюнов не вдруг заметил усилия Колыхалова. Рост добычи и успешное освоение техники об'ясняются умением начальника шахты руководить, когда ему не мешают, не дергают.

По крайней мере он чувствовал себя так до заседания парткома, где выяснилось, что демонтированный после аварии комбайн «Кузбасс» отремонтирован и готов к работе. Кроме того, давая согласие заслушать на парткоме вернувшегося из Донбасса Авдеева, куда он ездил во главе делегации для изучения опыта цикличной работы, Горюнов не предполагал, чем все это кончится и какое смелое решение примут коммунисты.

На заседании еще разбирали организационные вопросы, когда Горюнов незаметно удалился и направился прямо в горком партии.

Ширяев, жестом приглашая его садиться, кричал в трубку:

— Берите пример с Горюнова! Как в чем? Вы поинтересуйтесь, как у него дело поставлено. Надо проявлять инициативу, искать новые формы. А если можете, то учитесь у других без боязни показаться учениками, — Ширяев показал Горюнову на телефонную трубку, которую держал около уха, кому-то погрозил кулаком. — Позвольте, позвольте, вы к какому тресту относитесь? Смешно?! А вы отвечайте, отвечайте. Значит к тресту «Куйбышевуголь»? Хорошо. А он? К комбинату «Молотовуголь». Не хотите? В таком случае я продолжу: комбинат принадлежит Кузбассу, а Кузбасс так же, как и Донбасс принадлежит народу. Выходит, мы все свои, все советские. — Он снова кивнул Горюнову, сказал, «видишь, как рассуждают» и опять в трубку: — Я говорю: на шахте у Горюнова мыслят по-государственному, не обособляются. Пожалуйста, пример приведу: там, к вашему сведению, испытывается сейчас новый комбайн «Кузбасс». Для него отведена лучшая лава при напряженном положении с фронтом. Между прочим, эта замечательная машина будет иметь широкое применение не только у нас и не только в Кузбассе, а и в Донбассе, потому что приспособлена к пологим пластам. Вот в чем государственный подход к делу...

Закончив разговор, Ширяев поздоровался с Горюновым и, досадуя, проговорил:

— Есть еще у нас люди, я бы сказал, узковедомственные.

— Кто это? — машинально спросил Горюнов.

— Парторг четвертой, Курочкин! Понимаешь, в чем дело. Они там с начальником шахты решили не отпускать бригадира проходчиков Носова в Донбасс. Без него, мол, дело встанет. Рассуждают совсем по-домашнему, дескать, пусть донбассовцы к нам едут, если хотят учиться скоростной проходке.

«Хорошо, что меня опередили, а то бы и мне досталось», — думал Горюнов, соображая, о чем бы поговорить с секретарем и об'яснить причину посещения. Он ничего не придумал, сказал просто:

— Шел мимо, гляжу — свет у тебя в кабинете.

— Очень кстати, — заметил Ширяев. — Я звонил тебе. Как там чувствуют себя потерпевшие?

— Неплохо. Они уже в доме отдыха. Смыслов, правда, еще слабоват. В стационаре пока лечится.

— А Савел Никитич?

— Тоже в доме отдыха. Они теперь не расстаются. Бабушкин вроде соглашается у них бригадиром быть.

— Надеюсь, ты поддержишь это?

Хотелось сказать: «Не совсем». Но Горюнов все же сказал: «Да». Сказал и подумал: «Значит, поплыл по течению». Сам перерубил чалку и теперь волей-неволей придется выходить в большое плавание.

— Послушай, Петр Васильевич, — неожиданно для себя, откровенно заговорил Горюнов. — Ты хвалишь и меня и Колыхалова, и даже Брагина, а ведь мы не дружно живем.

— Не замечал что-то! — удивился Ширяев.

— Как же, все на спорах, на ругани...

— Иначе я и не представляю деловой дружбы. Споры, так сказать, выравнивают линию. Ты такую ругань имеешь в виду?

— Такую. А почему она меня волнует — понять не могу..

Горюнову хотелось запросто поговорить с Ширяевым, чтобы в дальнейшем раз навсегда занять твердую линию. Но так и не решился, хотя пробыл в горкоме долго. Ночь клонилась к рассвету. Теплый июльский ветерок лениво перебирал тополиную листву. В зеленой аллее Горюнов посидел на скамейке, послушал предрассветный час. Недалеко в тени остановились двое, женский голос спросил:

— Правда, любишь?

— Очень люблю, — ответил мужской голос.

Он показался Горюнову знакомым. Потом «парочка» вышла на свет, и Горюнов узнал Брагина.

— Погуляем еще немножко, — попросил женский голос. Брагин ответил:

— Не могу, Надя. Есть неотложное дело к начальнику шахты.

— Все насчет комбайна, наверно?

— Угадала. Завтра монтировать будем.

— Ты думаешь, сейчас кто-нибудь есть на шахте?

— Горюнов обязательно там. Я просто удивляюсь, когда он только отдыхает.

Послышались звонкие поцелуи, и Брагин шагнул в темноту. Горюнов помедлил, пока скрылась из виду девушка, и тоже пошел вслед за Брагиным.

Глава XXXV

Из похода Санька вернулся с облупленным носом, с разорванной штаниной, искусанный комарами.

Пахнувший дымом костра, он не вошел в столовую, не вбежал, а влетел. Рюкзак — в сторону, фуражку — в другую. На загорелом лице — две искорки глаз, мелкий жемчуг зубов.

— Что! Соскучились? А я нет! Здравствуйте!..

Завизжала Лида, забарабанила ложкой по тарелке:

— Саша! Саша пришел!

Ольга Дмитриевна всплеснула руками.

— Боже мой! Саня, на кого ты похож?!

— На туриста!

— Нет, Саня, варнак ты, таежник милый.

— Истинно! Филька Шкворень из Угрюм-реки! — подхватил Иван Владимирович, тиская в об'ятиях сына. — Ну-ну, покажись. Хо-о-о-рош!.. Веди-ка, Оля, его в ванную.

Слово «варнак» понравилось Саньке, оно звучное—напоминало слово «варяг», а он слышал, как отец часто пел: «Врагу не сдается наш гордый варяг...» Выходит, варяги бывают морские, а варнаки — таежные. Одни любят море, другие — тайгу. Но Санька не понимает, за что же любят «пустынное море», где «плещут холодные волны». Другое дело — тайга! Она вся живая: от зари до зари там кто-то свищет, поет, лопочет, шушукает. И ни один звук не мешает другому. Они разделены, отчетливы, ясны. А ночной костер на берегу Лебединого озера и его золотые блики на тихой таинственной воде! А рыба-хариус, которую Санька ловил в горной речке! Нет, ни мама, ни папа не представляют даже, какое событие произошло в Санькиной жизни.

«Конечно, я варнак. Настоящий варнак, — размышлял он, сидя в ванной.— Гордый, смелый варнак! Пусть так зовут теперь меня товарищи: «Санька-варнак...»

— Папа, кто такой варнак?

— Человек, который убежал с каторги.

— Каторга что?

— Каторга, сынок... место, где работали люди. Трудно работали. Умирали даже.

Продолжение следует

Начало см. в №№ за 20, 22, 26, 28 июня; за 1, 2, 6, 13, 17, 20, 26 июля; за 1, 6, 10, 14, 15, 19, 20, 22, 29 августа; за 4, 6, 10, 11, 12 и 13 сентября

Окончание работы Международной комиссии ученых по установлению фактов ведения американцами бактериологической войны

ПЕКИН, 15 сентября. (ТАСС). Агентство Синьхуа передает:

Международная комиссия ученых, проводившая в течение двух месяцев тщательные расследования, закончила свою работу и подтвердила, что вооруженные силы Соединенных Штатов ведут бактериологическую войну против Кореи и Северо-Восточного Китая.

Эта Международная комиссия ученых была создана после сессии Бюро Всемирного Совета Мира в Осло по предложению президента Китайской академии наук и председателя Китайского Народного комитета защиты мира и борьбы против американской агрессии Го Мо-жо. Членами комиссии являются:

Доктор Андреа Андреен (Швеция), директор Центральной клинической лаборатории управления больницами города Стокгольма.

Г-н Жан Мальтер (Франция), специалист в области сельского хозяйства, руководитель лаборатории по изучению физиологии животных при Национальном сельскохозяйственном институте в Гриньоне, бывший эксперт по животноводству в ЮНРА, член-корреспондент итальянского и испанского Общества развития животноводства.

Доктор Джозеф Нидхэм (Соединенное Королевство), член Королевского общества, лектор школы биохимии имени сэра Уильяма Данна при Кембриджском университете, бывший советник (по научным вопросам) в английском посольстве в Чунцине и позднее руководитель сектора естественных наук в ЮНЕСКО.

Доктор Оливьеро Оливо (Италия), профессор анатомии медицинского факультета университета Болоньи, бывший лектор по общей биологии в Туринском университете.

Доктор Самуэл Пессоа (Бразилия), профессор паразитологии в университете в Сан-Пауло, бывший директор Управления здравоохранения в штате Сан-Пауло, почетный профессор факультетов медицины в университетах в Ресифе и Параиба.

Доктор Н. Н. Жуков-Вережников (СССР), профессор бактериологии, вице-президент Академии медицинских наук СССР, бывший главный медицинский эксперт на хабаровском процессе бывших военнослужащих японской армии, повинных в участии в бактериологической войне.

Члены Международной комиссии ученых прибыли в Пекин двумя группами 21 и 28 июня.

В период с 23 июня по 9 июля комиссия посвятила большую часть времени подготовке к проведению расследований на месте. За этот период члены комисии тщательно изучили документы, уже опубликованные китайской и корейской стороной, и обсуждали научные проблемы, связанные с методами ведения бактериологической войны. 10 июля комиссия выехала из Пекина в Мукден, где она провела две недели, занимаясь тщательным расследованием и изучением фактов ведения бактериологической войны американскими войсками в Северо-Восточном Китае.

26 июля комиссия выехала в Корею и 6 августа возвратилась в Мукден. В Пхеньяне комиссия тщательно расследовала факты ведения американскими войсками бактериологической войны против Кореи.

В ходе расследования комиссия заслушала много научных докладов китайской и корейской стороны, изучила вещественные доказательства, допросила сотни свидетелей, произвела тщательные расследования на месте.

В течение этого периода комиссия имела в Северной Корее встречу с захваченными в плен американскими летчиками, которые признали, что они сбрасывали бактериологические бомбы.

Там комиссия беседовала не только с Иноком и Джоном Куинном — двумя захваченными в плен американскими летчиками, имена которых уже известны всему миру, но и с двумя другими американскими летчиками, захваченными в плен несколько позднее, Флойдом о'Нилом и Полем Ниссом. Эти четыре военнопленных представили комиссии более подробные доказательства сбрасывания американскими войсками бактериологических бомб.

По возвращении в Пекин, 9 августа, Международная комиссия ученых приступила к составлению доклада и к проверке приложений. Эта задача была выполнена к концу августа. Официальное подписание доклада состоялось 31 августа.

После того, как комиссия закончила свою работу и подписала доклад, члены комиссии посетили в Пекине выставку, показывающую применение правительством США преступного бактериологического оружия.

Члены комиссии д-р Андреен, профессор Мальтер и д-р Пессоа выехали из Пекина в свои страны несколько дней тому назад.

ПЕКИН, 15 сентября. (ТАСС). Агентство Синьхуа передает:

31 августа в Пекине состоялось официальное подписание доклада Международной комиссии ученых, расследовавшей факты ведения бактериологической войны в Корее и Китае.

В торжественной обстановке члены комиссии д-р Андреа Андреен (Швеция), профессор Жан Мальтер (Франция), д-р Джозеф Нидхэм (Соединенное Королевство), д-р Оливьеро Оливо (Италия), д-р Самуэл Пессоа (Бразилия) и д-р Н. Н. Жуков-Вережников (СССР) один за другим поставили свои подписи под докладом, напечатанным на четырех языках: французском, английском, русском и китайском.

После того, как члены комиссии подписали доклад, с короткой речью выступил Го Мо-жо, который сказал:

«Во имя мира, защиты человечества и спасения науки вы преодолели все трудности и выполнили серьезную задачу. Мы, китайский народ, искренне поддерживаем вас и выражаем вам благодарность. Мы полагаем, что корейский народ и все честные люди во всем мире также поддержат вас и будут вам благодарны. Ваши труды составят славные страницы истории человечества. Вы стяжали себе честь навеки. Ваша самоотверженность вдохновляет. В интересах истины и справедливости великие ученые никогда не уступают насилию. Слава всегда будет принадлежать тем, кто отстаивает истину и справедливость».

От имени Международной комиссии ученых выступил профессор Жан Мальтер (Франция), который заявил:

«Я вспоминаю, как несколько месяцев тому назад на сессии Бюро Всемирного Совета Мира в Осло Го Мо-жо и корейский делегат сказали, что они приветствовали бы расследование международной группой беспристрастных и независимых ученых обвинений в ведении бактериологической войны. Эта великая честь была оказана нам, и мы выполнили эту важную задачу. Мы глубоко сознавали важность этой задачи. Мы покрыли огромное расстояние для того, чтобы собрать достаточно материала о ведении Соединенными Штатами бактериологической войны. Наша задача состояла в том, чтобы определить подлинность этих материалов. Для того, чтобы лучше установить истину, мы начали свою работу, отнесясь с сомнением к некоторым проблемам. Китайские и корейские ученые, а также ученые во всем мире поймут это. Я считаю, что в результате наших тщательных усилий истина стала еще более очевидной. Мы сами видели многочисленные доказательства, и все подписали доклад. Скажем же еще раз, что Китай и Корея действительно явились об'ектом бактериологической войны и войска Соединенных Штатов несут за это ответственность. Мы устанавливаем эти факты для людей во всем мире. Все надеются, что с разоблачением этих преступлений дальнейшее их совершение будет прекращено. В противном случае народы всего мира покарают тех, кто виновен в этих преступлениях. Наша задача состояла в том, чтобы изучить эти проблемы с научной точки зрения. К сожалению, бактериологическая война действительно оказалась фактом. Хотя содержание доклада, под которым мы поставили свои подписи, является печальным, все же он пробуждает надежду».

Накануне Конгресса сторонников мира стран Азии и Тихого океана

ПЕКИН, 15 сентября. (ТАСС). Китайская печать продолжает публиковать статьи, посвященные предстоящему Конгрессу сторонников мира стран Азии и Тихого океана. Общественные деятели, ученые, передовики производства в своих статьях, помещенных в газетах, горячо приветствуют Конгресс, призванный способствовать укреплению мира во всем мире.

Что может быть дороже сейчас слова «Мир»! — пишет в своей статье, напечатанной в газете «Женьминьжибао», заместитель председателя Всекитайской демократической федерации женщин Сюй Гуан-пин. Во имя защиты наших детей и предотвращения пожара новой войны, продолжает она, во имя общих интересов 1.600 млн. населения стран Азии и Тихого океана, во имя счастья народов всего мира мы еще решительнее будем защищать мир.

Президент Академии искусств Сюй Бэй-хун рассказывает о мирном строительстве в Китайской Народной Республике. Для мирной и счастливой жизни, указывает автор, мы преобразуем природу. Наши мирные стройки красноречиво свидетельствуют не только о великих силах мира, но и о том, что эти силы крепнут с каждым днем.

Член Всемирного Совета Мира д-р Мэй Жу-ао пишет, что в интересах народов борцы за мир должны вести самую решительную борьбу против пропаганды войны.

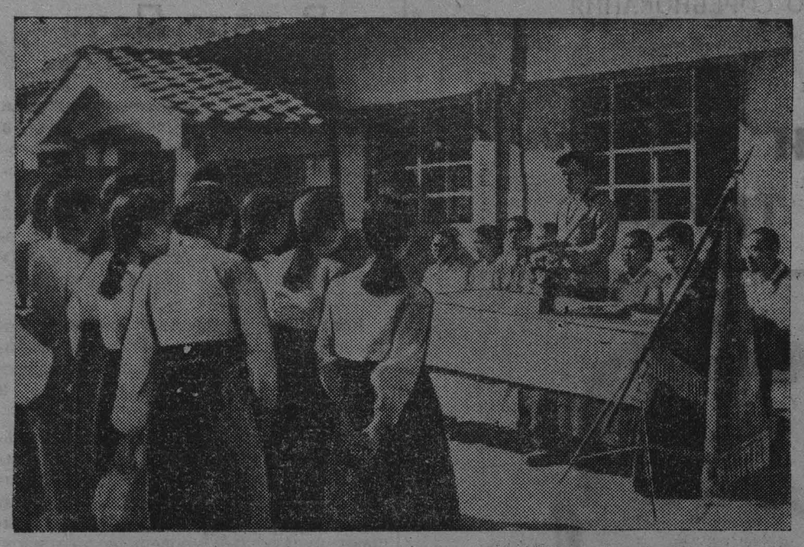

Все население Корейской Народно-Демократической Республики самоотверженно трудится для победы над врагом. Стремясь дать фронту больше продуктов, крестьяне активно участвуют в патриотическом соревновании. Передовикам присуждаются знамена Победы.

НА СНИМКЕ: вручение знамени Победы передовикам сельского хозяйства в провинции Северный Хамген.

События в Корее

Сообщение Главного командования Народной армии

ПХЕНЬЯН, 15 сентября. (ТАСС). Главное командование Народной армии Корейской Народно-Демократической Республики сообщило сегодня, что части Народной армии совместно с отрядами китайских народных добровольцев вели на отдельных участках фронтов бои местного значения.

Зенитные части Народной армии и китайских добровольцев и стрелки — охотники за вражескими самолетами сбили три самолета противника.

Вчера ночью свыше 10 американских бомбардировщиков «В-29» бомбили в течение двух часов деревни, расположенные в окрестностях Пхеньяна.

Третий Всеиндийский съезд сторонников мира

ДЖУЛЛУНДУР, 15 сентября. (ТАСС). Вчера в Джуллундуре состоялась общегородская демонстрация в честь третьего Всеиндийского с'езда сторонников мира. Помимо 10 тыс. жителей города Джуллундур, в демонстрации приняли участие крестьяне и рабочие, прибывшие из других городов штата Восточный Пенджаб.

Члены профсоюзов города Джуллундур несли лозунги: «Прочь империалистов из Азии!», «Мы требуем установления прочного мира в Азии!». Крестьяне Восточного Пенджаба провозглашали здравицы в честь товарища И. В. Сталина.

По окончании демонстрации на центральной площади Джуллундура состоялось открытое заключительное заседание с'езда, в котором приняло участие более 15 тысяч человек.

На с'езде была принята резолюция «Женщины и мир», в которой содержится призыв к женщинам Индии активно включиться в борьбу за мир.

В резолюции «О мире в Корее» с'езд отмечает беспокойство общественности Индии в связи с применением американскими империалистами бактериологического оружия в Корее. С'езд называет эти действия «вопиющим нарушением международного права и преступлением перед человечеством». В резолюции подчеркивается, что «продолжение военных действий в Корее таит в себе серьезнейшую угрозу международному миру».

В резолюции «О Южно-Африканском Союзе» с'езд осуждает расовую дискриминацию, проводимую в Южно-Африканском Союзе правительством Малана, и выражает свою поддержку героической борьбе народа против этой политики.

В резолюции «О Ближнем и Среднем Востоке» с'езд осуждает грязную игру империалистических государств в Тунисе, Иране и Египте.

В резолюции «О Японии» с'езд выражает горячую поддержку борьбе японского народа против сепаратного «мирного» договора.

С заключительным словом на с'езде выступил председатель Всеиндийского совета мира Китчлев.

3-й Всеиндийский с'езд сторонников мира закончил свою работу. Делегаты с'езда — люди самых различных политических убеждений — произнесли клятву активно бороться за прочный и длительный мир.

Перед президентскими выборами в США

Заявление Холлинена

НЬЮ-ЙОРК, 15 сентября. (ТАСС). По сообщению корреспондента агентства Ассошиэйтед Пресс из Филадельфии, кандидат от прогрессивной партии на пост президента Винсент Холлинен, выступая на пресс-конференции, заявил, что предвыборная программа прогрессивной партии бросает вызов кандидатам на пост президента от республиканской и демократической партий, предлагая им выполнить путем немедленного прекращения производства вооружения и военных действий в Корее свои обязательства трудиться на благо мира.

Программа прогрессивной партии, заявил Холлинен, предлагает также другим партиям выполнить свои обязательства о предоставлении негритянскому народу полного политического, экономического и социального равенства и об отмене закона Тафта—Хартли.

Холлинен отметил, что его имя и имя кандидата от прогрессивной партии на пост вице-президента Шарлотты Басс будут вписаны в избирательные бюллетени по крайней мере в 32 штатах.

Всеобщая забастовка в Ливане

БЕЙРУТ, 15 сентября. (ТАСС). 14 сентября премьер-министр Ливана Салам сформировал временное правительство из трех человек, в котором не представлены оппозиционные партии. Сегодня по призыву оппозиционных партий — ливанский национальный блок, социалистическая прогрессивная партия, партия национального призыва («Нида-аль-Кауми») и др. партии — в Ливане началась двухдневная всеобщая забастовка.

Партии, по призыву которых началась забастовка, требуют создания правительства с представительством оппозиционных партий и проведения социальных реформ.

По сообщению агентства Франс Пресс, города Бейрут, Триполи, Захла и Сайда полностью охвачены забастовкой. Закрыты все магазины. На улицах Бейрута — многочисленные отряды полиции и жандармерии.

Министерство внутренних дел в специальном коммюнике предупредило население Ливана, что «всякие собрания на улицах, а также демонстрации любого характера и направления, какую бы цель они ни преследовали, строго запрещены».

США торопят с перевооружением Японии

ТОКИО, 15 сентября. (ТАСС). Как сообщает газета «Майници», в конце августа штаб американских войск на Дальнем Востоке направил премьер-министру Иосида чрезвычайно важное письмо, подписанное начальником штаба Хикеем, в котором излагается американский план быстрейшего перевооружения Японии и дается разрешение на использование японским правительством на перевооружение 38 млрд. иен из 56 млрд. иен, предназначенных на расходы по так наз. «совместной обороне».

Содержание письма хранится в строжайшем секрете.

Американский нажим на Судан

ПАРИЖ, 15 сентября. (ТАСС). Как передает корреспондент агентства Франс Пресс из Хартума, два представителя государственного департамента США — атташе американского посольства в Канре Ликлэнд и Арпиц, прибывший из Вашингтона, — предложили 14 сентября председателю суданской партии «Аль-ашига» Исмаилу эль-Азхари согласиться на проведение под контролем трех нейтральных держав — США, Швеции и Швейцарии — референдума о статусе Судана.

Исмаил эль-Азхари отклонил это предложение, указав, что он не считает США нейтральным государством.

СПОРТ

На межзональном шахматном турнире

СТОКГОЛЬМ, 15 сентября. (ТАСС). Сегодня в помещении городской ратуши Стокгольма состоялся первый тур межзонального шахматного турнира.

Интерес зрителей был сосредоточен главным образом на партиях советских гроссмейстеров и мастеров. Первой закончилась партия Тайманов (СССР)—Стейнер (США). Чемпион Ленинграда избрал острый вариант ферзевого дебюта, связанный с жертвой пешки. Это начало хорошо разработано советскими шахматистами. Американский мастер принял жертву пешки, но вскоре оказался в весьма трудной позиции. Тайманов быстро создал сильную атаку. Уже на 22 ходу Стейнер под угрозой неизбежной потери фигуры сложил оружие.

Превосходно провел всю партию самый молодой участник этого турнира 23-летний Петросян (СССР) против представителя Канады Вайтониса. Избрав спокойный дебют, советский мастер перенес центр тяжести борьбы на середину игры. Постепенно усиливая позицию своих фигур в центре доски, Петросян в удобный момент пожертвовал фигуру и создал неотразимую атаку на королевском фланге, решившую исход борьбы в его пользу.

Гроссмейстер Сабо (Венгрия) одержал победу над Штольцем (Швеция), Санчес (Колумбия) над Принсом (Голландия). партии Авербах (СССР)—Барца (Венгрия), Пахман (Чехословакия) — Голомбек (Англия), Матанович (Югославия)—Унцикер (Западная Германия) закончились вничью. Остальные партии отложены. Гроссмейстер Котов (СССР) имеет лучшую позицию в партии с аргентинским гроссмейстером Элисказесом. У гроссмейстера Геллера (СССР) лишняя пешка против Болбочана (Аргентина).

Второй тур состоится завтра.

Закончилась спартакиада колхозных физкультурников РСФСР

14 сентября в Краснодаре закончилась летняя спартакиада колхозных физкультурников РСФСР. Четыре дня свыше 1200 спортсменов состязались по легкой атлетике, плаванию и велосипедному спорту.

Вечером 14 сентября на стадионе «Динамо» состоялось торжественное закрытие спартакиады. На зеленое поле стадиона вышли команды в порядке занятых мест в соревнованиях. Парад возглавила победитель спартакиады — команда Московской области. За нею шли колхозные спортсмены Кубани, на третьем месте — команда Чувашской АССР.

Победители делают круг почета, и судья об'являет спартакиаду закрытой.

Спортсмены, добившиеся наилучших результатов, — бегун Игнатьев (Чувашская АССР), велосипедист Свистунов (Московская область) и пловец Тарыгина (Московская область) спускают флаг спартакиады.

В беседе с корреспондентом ТАСС главный судья спартакиады М. И. Семенов рассказал:

— Нынешняя спартакиада физкультурников самого молодого в нашей стране спортивного общества «Колхозник» показала значительный рост физкультурного движения на селе. В ней приняли участие команды 52 краев, областей и автономных республик.

Поправка

Во вчерашнем номере газеты «Кузбасс» в таблице 10-го тиража выигрышей по Второму государственному займу восстановления и развития народного хозяйства СССР допущена ошибка. В первой колонке таблицы вместо облигации № 13 серии № 028808 следует читать: облигация № 13 серии № 028803.

Редактор Ф. Е. ДЕМИН.

Второй Государственный заем восстановления и развития народного хозяйства СССР

СПРАВОЧНАЯ ТАБЛИЦА

1-го тиража погашения

В тираже во всех 228 разрядах займа погашено облигаций на сумму 570.000.000 рублей.

В тираж погашения вышли все 50 номеров облигаций (с № 01 по № 50) следующих серий займа:

№№ серий	№№ серий	№№ серий	№№ серий	№№ серий	№№ серий	№№ серий	№№ серий
020025	022412	025168	027238	029407	032495	034997	037428
020031	022431	025228	027351	029420	032546	035040	037554
020041	022461	025338	027406	029429	032561	035136	037622
020210	022481	025358	027500	029438	032579	035155	037666
020223	022482	025401	027504	029528	032662	035165	037671
020226	022530	025402	027559	029533	032681	035168	037676
020233	022587	025412	027593	029535	032726	035169	037683
020244	022617	025445	027603	029628	032789	035196	037746
020248	022623	025470	027605	029715	032890	035208	037761
020330	022628	025482	027667	029728	032900	035265	037862
020427	022658	025499	027692	029731	032915	035320	037866
020452	022716	025554	027702	029776	032937	035332	037881
020462	022728	025604	027723	029844	032944	035362	037896
020593	022756	025690	027726	029969	032970	035393	037940
020639	022792	025711	027767	030023	033002	035425	037971
020675	022852	025769	027773	030049	033013	035444	037977
020744	022910	025798	027802	030087	033053	035482	037990
020773	022933	025843	027839	030124	033069	035532	038050
020782	022979	025905	027847	030282	033121	035536	038068
020889	022991	026009	027906	030289	033276	035539	038140
020925	023176	026014	027945	030353	033328	035562	038149
020929	023204	026026	027958	030440	033402	035565	038171
020978	023248	026057	028035	030449	033410	035686	038230
021001	023335	026058	028062	030490	033473	035716	038278
021005	023345	026145	028069	030526	033618	035721	038306
021043	023363	026185	028093	030546	033630	035792	038327
021077	023449	026186	028094	030627	033660	035808	038379
021095	023620	026191	028097	030628	033662	035924	038399
021154	023635	026198	028150	030793	033681	036060	038414
021160	023651	026237	028165	030847	033726	036121	038451
021198	023700	026264	028199	030856	033736	036141	038472
021199	023724	026282	028202	030873	033790	036145	038478
021210	023779	026309	028206	031066	033800	036162	038498
021263	023824	026332	028274	031147	033843	036168	038615
021279	023862	026347	028278	031207	033855	036212	038626
021316	023875	026359	028305	031237	033870	036262	038682
021442	023876	026364	028314	031245	033886	036326	038693
021448	023892	026371	028404	031303	033980	036348	038702
021531	023907	026404	028424	031304	034002	036357	038705
021556	023911	026481	028458	031313	034039	036380	038723
021625	023923	026482	028469	031370	034134	036472	038734
021657	023930	026499	028500	031425	034170	036473	038771
021720	023961	026526	028519	031450	034203	036602	038816
021723	024018	026542	028520	031477	034213	036637	038883
021765	024105	026549	028539	031532	034272	036641	038915
021797	024136	026667	028564	031551	034303	036647	038947
021814	024219	026669	028583	031584	034314	036648	039018
021856	024253	026675	028613	031603	034366	036651	039059
021862	024256	026723	028660	031626	034486	036710	039061
021869	024268	026750	028676	031659	034498	036724	039071
021878	024309	026844	028700	031706	034543	036749	039139
021880	024413	026847	028705	031812	034569	036800	039158
022019	024569	026973	028793	031840	034595	036897	039215
022026	024764	026982	028831	031849	034602	036913	039271
022077	024876	027017	028894	031925	034605	037065	039308
022125	024909	027021	028930	032034	034636	037081	039330
022219	024912	027028	028999	032045	034644	037130	039375
022221	024926	027059	029087	032177	034669	037187	039487
022262	025002	027062	029256	032207	034683	037216	039553
022314	025012	027103	029328	032233	034741	037312	039619
022327	025043	027146	029365	032299	034780	037318	039632
022400	025110	027164	029398	032350	034868	037372	039797
				032445	034882	037410	039977

Выплата нарицательной стоимости облигаций, вышедших в тираж пошагения, будет производиться сберегательными кассами по официальной таблице с 1-го октября 1952 года.

Кинотеатр „Москва"

Большой зал — киножурнал **Открытие Волго-Донского судоходного канала им. Ленина. Фильм — Непокоренный город** (сеансы: 10, 12, 2). **Приключения Робин Гуда** (сеансы: 2, 4, 6, 8, 10).

Малый зал — Богдан Хмельницкий (сеансы: 10, 12, 2, 4 6, 8, 10).

Третий зал — киножурнал **Советский спорт. Фильм — Навстречу жизни** (сеансы: 3-15, 5, 6-45 8-30, 10-15). **В фойе дополнительный молодежный киносеанс с 12 час. ночи — Непокоренный город** (с 10 часов вечера танцы).

АДРЕС И ТЕЛЕФОНЫ РЕДАКЦИИ и ИЗДАТЕЛЬСТВА: г. Кемерово, ул. Сталина, № 66. Редактора 2-24; заместителя редактора 8-05; секретаря 2-53; секретариата 4-85; отделов редакции: партийной жизни 8-63; пропаганды 4-57; культурно-бытового 6-83; промышленности и транспорта 2-37; угольного 1-21; информации 2-37; сельскохозяйственного 6-83; отдела писем 11-52; отдела об'явлений 14-21; прием информаций 17-28, бухгалтерии 15-36; технического секретаря 15-67; директора типографии 3-96.

ОП14963. Типография издательства газеты «Кузбасс». Тираж 105.000. Заказ № 11727.