Кемеровская областная библиотека
800227

ПРОЛЕТАРИИ ВСЕХ СТРАН, СОЕДИНЯЙТЕСЬ!

КУЗБАСС

Орган Кемеровского областного и городского комитетов ВКП(б), областного и городского Советов депутатов трудящихся.

№ 212 (7582). Суббота, 6 сентября 1952 г. Цена 20 коп.

СЕГОДНЯ В ГАЗЕТЕ:

В ЧЕСТЬ XIX С'ЕЗДА ВКП(б). Социалистические обязательства коллектива рабочих, инженерно-технических работников и служащих Кузнецкого металлургического ордена Ленина, ордена Трудового Красного Знамени и ордена Кутузова I степени комбината имени И. В. Сталина в честь XIX с'езда партии (1 стр.).

ПАРТИЙНАЯ ЖИЗНЬ. Коммунисты единодушно одобряют материалы к XIX с'езду партии (2 стр.).

СОРЕВНОВАНИЕ КЕМЕРОВСКОЙ И ТОМСКОЙ ОБЛАСТЕЙ. **К. Сушко** — Выращивание овощей при помощи электричества.

А. Штылько — Американские профсоюзные боссы — агенты Уолл-стрита (3 и 4 стр.).

Г. Борисов — Первоочередные задачи железнодорожников Кузбасса (3 стр.).

Письма в редакцию (3 стр.).

В ВЫСШИХ УЧЕБНЫХ ЗАВЕДЕНИЯХ КУЗБАССА. **В. Оленева** — Кемеровский учительский институт (3 стр.).

Г. Молостнов—Голубые огни (4 стр.).

В Совете Безопасности (4 стр.).

События в Корее (4 стр.).

Переговоры о перемирии в Корее (4 стр.).

Повседневно укреплять связь с массами

В ЭТИ дни, когда наша страна готовится к XIX с'езду ВКП(б), с особой силой проявляется неразрывная связь коммунистической партии с широчайшими массами трудящихся. Идя навстречу с'езду, советский народ еще теснее сплачивается вокруг своей родной партии, ее Центрального Комитета, великого вождя и учителя товарища Сталина. Всенародная любовь к партии, безграничная преданность ее великому делу находят ярчайшее выражение в новом под'еме социалистического соревнования.

Великий Ленин, говоря об источниках силы пролетарской партии, писал, что партия непобедима, если она умеет **«связаться, сблизиться, до известной степени, если хотите, слиться с самой широкой массой трудящихся, в первую голову пролетарской, но также и непролетарской трудящейся массой»**. Ленин учил, что партия должна изо дня в день завоевывать себе доверие масс, что она обязана своей политикой и своей работой ковать себе поддержку масс, помогать массам на собственном опыте распознать правильность своей политики.

В процессе громадной работы по социалистическому преобразованию страны партия под руководством товарища Сталина непрерывно укрепляла и умножала связи с массами, поднимала и вела их на борьбу за осуществление своих лозунгов и решений. Дело партии уже давно стало в нашей стране делом всего народа. Широкие массы беспартийных считают коммунистическую партию своей партией, партией близкой и родной, в расширении и укреплении которой они кровно заинтересованы и руководству которой они добровольно вверяют свою судьбу.

Советские люди на многолетнем опыте убедились в правильности политики партии, убедились в том, что вся деятельность партии Ленина — Сталина — это беззаветное служение народу. В неразрывной связи партии с массами — верный залог новых побед коммунизма. **«Можно признать, как правило, —** говорит товарищ Сталин, — **что пока большевики сохраняют связь с широкими массами народа, они будут непобедимыми».**

Партия всегда требовала от каждого своего члена установления неразрывных связей с массами, постоянного укрепления этих связей, умения прислушиваться к голосу масс и понимать их наболевшие нужды, готовности не только учить массы, но и учиться у масс. Значение этого требования особенно возросло в современных условиях, когда наша страна совершает постепенный переход от социализма к коммунизму, когда осуществление великих задач коммунистического строительства требует мобилизации всех творческих сил народа.

Совершая поворот в сторону партийно-организационных и партийно-политических вопросов, местные партийные организации за последнее время добились еще большего укрепления связей с массами рабочих, колхозников, интеллигенции. Центр внимания партийных организаций все больше переносится на правильное сочетание политической и хозяйственной работы, на коммунистическое воспитание масс, развитие их творческой активности в борьбе за выполнение государственных планов и заданий. Закрепить достигнутые успехи, поднять уровень организационной и политической работы в массах — такова задача местных партийных организаций.

Великой заботой о дальнейшем укреплении связей партии с массами проникнут проект измененного Устава партии, представляемый ЦК ВКП(б) на рассмотрение XIX с'езда партии. Проект обязывает члена партии **«повседневно укреплять связь с массами, своевременно откликаться на запросы и нужды трудящихся, раз'яснять беспартийным массам смысл политики и решений партии, памятуя, что сила и непобедимость нашей партии — в ее кровной и неразрывной связи с народом».**

Это требование проекта измененного Устава партии встречает единодушное одобрение партийных масс. Обсуждая проект на собраниях первичных организаций и на партийных конференциях, коммунисты намечают меры дальнейшего укрепления связей партийных органов с массами. Суровой критике подвергаются те руководители, которые забывают о своей первейшей задаче — повседневно укреплять связи с массами, отрываются от масс, перестают прислушиваться к их голосу. А отдельные факты такого рода, к сожалению, еще встречаются.

Делегаты Смоленской городской партийной конференции сурово осуждали работников горкома партии и в первую очередь первого и второго секретарей горкома тт. Шамилина и Казаринова за отрыв от первичных партийных организаций и широких масс трудящихся. Увлекшись всякого рода совещаниями и заседаниями, мелкими хозяйственными делами, эти партийные руководители почти совсем не бывали в первичных партийных организациях, на предприятиях и стройках города, мало интересовались нуждами и запросами трудящихся. Учитывая серьезные ошибки и недостатки в работе тт. Шамилина и Казаринова, пленум горкома не избрал их секретарями.

Партия требует от каждого своего работника, чтобы он вел политическую работу в массах, раз'яснял трудящимся смысл событий внутренней и международной жизни, систематически выступал перед населением с политическими докладами. Активное участие в проведении рабочих собраний и производственных совещаний, политическое просвещение масс, вовлечение их в борьбу за проведение политики партии являются первейшим долгом каждого коммуниста, на каком бы участке он ни находился. Между тем, отдельные партийные работники забывают об этой своей обязанности.

В июле текущего года бюро Алма-Атинского горкома партии поручило секретарям горкома тт. Неклюдову, Искакову, Белоножко, Мукановой выступить с политическими докладами перед рабочими завода имени Кирова. Прошло больше двух месяцев, но никто из названных товарищей решения горкома не выполнил. За весь текущий год перед рабочими завода не выступал с докладами ни один из руководящих работников горкома. Редко бывая в заводском коллективе, не изучая по-настоящему его жизнь и запросы, работники горкома имеют поверхностное представление о положении дел на этом крупном предприятии и поэтому не оказывают на его работу надлежащего влияния.

Высокое звание члена коммунистической партии обязывает всегда находиться в гуще масс, развивать их творческую активность, выявлять и поддерживать все новое, передовое, бороться со всем старым, отжившим. Не оправдывает высокого доверия тот партийный работник, который держится в стороне от масс, пытается руководить только при помощи резолюций и распоряжений. Отрыв от масс, зазнайство, самомнение, чванливость встречают у нас всеобщее осуждение.

Почетные и ответственные обязанности возлагаются на члена коммунистической партии. Коммунист обязан быть активным бойцом за выполнение партийных решений, соблюдать партийную и государственную дисциплину, развивать самокритику и критику снизу, неустанно бороться за устранение недостатков в работе, неуклонно проводить в жизнь указания партии о правильном подборе кадров. Чтобы честно выполнять эти обязанности, коммунист должен повседневно укреплять связи с массами.

Наша партия добилась великих побед в борьбе за построение коммунизма потому, что она всегда и во всем руководствуется всепобеждающим учением Маркса — Энгельса — Ленина — Сталина, потому что во всей своей деятельности она опирается на широчайшие народные массы. **«Если бы,** — говорит товарищ Сталин, — **коммунисты замыкались в свою скорлупу, отгораживаясь стеной от беспартийных, они загубили бы все дело. Если коммунистам удавалось покрыть себя славой в боях за социализм, а враги коммунизма оказывались разбитыми, то это, между прочим, потому, что коммунисты умели привлекать к делу лучших людей из беспартийных, они умели черпать силы среди широких слоев беспартийных, они умели окружать свою партию широким беспартийным активом».**

Обсуждение проекта измененного Устава партии в местных партийных организациях показывает, что в широких партийных массах находит горячий отклик требование о постоянном укреплении связей члена партии с массами. Партийные организации еще шире развертывают политическую и организационную работу в массах, мобилизуют их творческую энергию на выполнение грандиозных задач, стоящих перед страной в новой пятилетке.

Вдохновляемые партией Ленина — Сталина, миллионы рабочих, колхозников, интеллигенции не пожалеют сил и труда, чтобы претворить в жизнь великие планы строительства коммунизма.

(Передовая «Правды» за 5 сентября).

По новому водному пути

В Керченский порт, стоящий на стыке Азовского и Черного морей, прибыл теплоход «Енисей» с баржей лесоматериалов для строек Крыма. Это — первое судно, пришедшее в Черное море через Волго-Донской судоходный канал имени В. И. Ленина.

Руководство порта получило радиограмму о подходе новых судов с Севера с лесными материалами.

Керченский порт, ставший портом пяти морей, будет принимать большой поток грузов для строительства Северо-Крымского канала.

(ТАСС).

В честь XIX съезда ВКП(б)

Обеспечить дальнейшее улучшение использования действующих мощностей металлургических предприятий. Усилить работы по интенсификации металлургических процессов, автоматизации и механизации металлургических агрегатов и трудоемких работ на предприятиях черной металлургии.

(Проект ЦК ВКП(б). «Директивы XIX с'езда партии по пятому пятилетнему плану развития СССР на 1951—1955 годы»).

СОЦИАЛИСТИЧЕСКИЕ ОБЯЗАТЕЛЬСТВА

коллектива рабочих, инженерно-технических работников и служащих Кузнецкого металлургического ордена Ленина, ордена Трудового Красного Знамени и ордена Кутузова I степени комбината имени И. В. Сталина в честь XIX с'езда партии

Народы Советского Союза с огромным воодушевлением и патриотическим под'емом встретили постановление ЦК ВКП(б) о созыве XIX с'езда партии. Очередной с'езд партии явится выдающимся историческим событием в жизни коммунистической партии и всего советского народа, тесно сплоченного вокруг своего вождя и учителя товарища Сталина.

Советские люди единодушно выражают свою готовность отдать все силы на борьбу за успешное выполнение пятого пятилетнего плана развития СССР, который определяет новый под'ем народного хозяйства и обеспечивает дальнейший значительный рост материального благосостояния и культурного уровня народов Советского Союза. Успешным выполнением пятого пятилетнего плана трудящиеся нашей страны сделают крупный шаг вперед по пути развития от социализма к коммунизму.

Коллектив рабочих, инженерно-технических работников и служащих Кузнецкого металлургического комбината имени И. В. Сталина, желая ознаменовать XIX с'езд партии новыми производственными победами и следуя призыву трудящихся Московского автозавода имени Сталина, принимает на себя следующие социалистические обязательства:

1. Досрочно выполнить план девяти месяцев: по чугуну — 20 сентября, по стали—25 сентября, прокату — 27 сентября, по железной руде — 24 сентября.
2. Выдать в сентябре сверх плана тысячи тонн чугуна, стали, проката, железной руды.
3. Перевыполнить сентябрьский план снижения себестоимости продукции и дать 1,5 миллиона рублей сверхплановой экономии.
4. Перевыполнить сентябрьский план производительности труда на 2 процента.
5. Добиться дальнейшего улучшения качества выпускаемой продукции, увеличения выхода первых сортов, снижения брака и экономии металла.
6. Сэкономить за девять месяцев 5,1 миллиона киловатт-часов электроэнергии и 26 тысяч тонн условного топлива.

Принимая на себя социалистические обязательства в честь XIX с'езда партии, мы приложим все силы и знания к тому, чтобы выполнить и перевыполнить их.

Да здравствует великая партия Ленина—Сталина — вдохновитель и организатор всех наших побед!

Да здравствует великий вождь советского народа родной и любимый товарищ Сталин!

ОБСУЖДЕНО И ПРИНЯТО НА СОБРАНИЯХ РАБОЧИХ, ИНЖЕНЕРНО-ТЕХНИЧЕСКИХ РАБОТНИКОВ И СЛУЖАЩИХ КУЗНЕЦКОГО МЕТАЛЛУРГИЧЕСКОГО КОМБИНАТА ИМЕНИ И. В. СТАЛИНА.

☆ ☆ ☆

СТАЛИНСК. (**Корр. «Кузбасса»**). Коллектив Кузнецкого металлургического комбината имени И. В. Сталина готовит достойную встречу XIX с'езду партии. Сотни бригад с большим трудовым под'емом несут стахановскую вахту.

В мартеновском цехе № 1 по почину сталеваров тт. Голенищенко, Ляхова, Ануфриева, Буркацкого в дни предс'ездовской вахты с новой силой разгорелось соревнование за проведение скоростных плавок. Только за трое суток сентября коллектив первого мартеновского цеха выдал сверх плана много тонн высококачественной стали и провел около 30 скоростных плавок. Таких результатов высокопроизводительного труда коллектив давно не достигал.

Замечательно трудятся в эти дни доменщики. На дняу, вслед за первой печью, стоявшей на капитальном ремонте вместо 18 суток только 10, в два раза быстрее, чем намечалось по плану, отремонтирована и доменная печь № 2. Это позволило выдать тысячи тонн сверхпланового чугуна.

Металлургов об'единяет одно стремление: приготовить достойный подарок XIX с'езду партии.

4 сентября во всех цехах завода состоялись многолюдные рабочие собрания, на которых были приняты социалистические обязательства в соревновании цехов в честь XIX с'езда партии. В проникновенных словах металлурги выражали преданность любимой партии, говорили о непреклонном желании самоотверженным трудом приумножить славу и мощь любимой Родины.

Закончив трудовую вахту, коллектив смены доменного цеха, возглавляемой коммунистом П. И. Паско, собрался в красном уголке. Слово берет старший горновой четвертой доменной печи Л. В. Силицкий.

— Большую радость вызывает проект директив XIX с'езда по пятому пятилетнему плану развития СССР. Новый пятилетний план — это думы и чаяния всего советского народа. Кузнецкие металлурги всегда были в первых рядах героического рабочего класса Советского Союза, успешно строящего коммунизм. Мы и впредь будем гордо нести знамя соревнования. Сейчас коллектив нашего завода берет повышенные обязательства. Доменщики сдержат свое слово: выдадут в подарок с'езду за дни вахты тысячи тонн чугуна. Во имя процветания Родины мы не пожалеем сил.

— Когда читаешь проект директив с'езда по пятилетнему плану, —говорит мастер первой доменной печи тов. Поспелов,—сердце наполняется радостью. Выпуск чугуна должен возрасти за пятилетие на 76 процентов. Такого прироста не знает ни одна страна мира. Это возможно только в наших социалистических условиях.

В проекте директив уделяется большое внимание повышению качественных показателей. Поэтому мы должны дать не только больше продукции, но и выпускать ее дешевле, беречь каждую копейку, каждый килограмм сырья. Наша бригада за дни стахановской вахты в честь с'езда выдаст 1200 тонн сверхпланового чугуна и сэкономит тысячу рублей народных средств.

— Весть о созыве XIX с'езда партии, — говорит мастер третьей печи тов. Герасимов, — вызвала у каждого из нас новый прилив сил. Все, что намечается сделать за пятилетие, — делается для народа, для укрепления могущества Родины. Вот почему с таким энтузиазмом трудятся в эти дни все советские люди. Каждому хочется трудовыми успехами порадовать партию. В честь с'езда коллектив третьей печи обязался выплавить тысячу тонн сверхпланового чугуна. Этим подарком с'езду мы продемонстрируем одобрение директив партии, выразим желание досрочно выполнить пятую пятилетку.

Необычное трудовое напряжение царит во втором мартеновском цехе. Вот печь № 14. Плавку ведет сталевар Захарченко. В августе в честь с'езда его бригада выдала 550 тонн сверхплановой стали, провела 15 скоростных плавок. Вдохновенно трудятся Захарченко и его сменщики—сталевары Фомичев и Горин в сентябре. За первые четверо суток на сверхплановый счет они записали более 250 тонн стали, провели шесть скоростных плавок. Таких результатов работы сталевары 14-й печи еще не достигали.

Закончив трудовую смену, Захарченко пришел в диспетчерскую на собрание. Внимательно прослушав общезаводские обязательства, Захарченко говорит:

— Кому из нас не дорого слово партии. Ведь партия для нас все — ум, честь, совесть. Каждый из нас повседневно ощущает ее силу, влияние, заботу. Завод, школы, клубы, парки культуры— все для нашего счастья обеспечила партия Ленина — Сталина. Вот почему с такой любовью мы готовимся встретить XIX с'езд партии. Я призываю всех сталеваров стать на стахановскую вахту в честь XIX с'езда ВКП(б).

Став на вахту в честь XIX с'езда ВКП(б), по-стахановски трудятся сталевары мартеновского цеха № 2 Кузнецкого металлургического комбината. Сталевар печи № 10 А. С. Назаренко в течение последнего месяца имеет на сверхплановом счету 427 тонн стали. Он провел три скоростных плавки. Мастер первого блока печей Л. Я. Кузнецов сварил сверх плана 1048 тонн металла и провел 18 скоростных плавок. Хорошо работает сталевар печи № 8 И. А. Захаров.

НА СНИМКЕ (слева направо): сталевары А. С. НАЗАРЕНКО, И. А. ЗАХАРОВ и мастер блока печей Л. Я. КУЗНЕЦОВ.

Фото П. Костюкова.

НАША РОДИНА

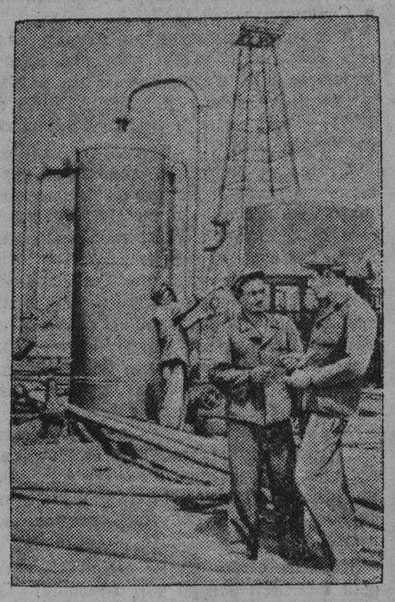

АЗЕРБАЙДЖАНСКАЯ ССР. Промысел № 1 является передовым в тресте «Кагановичнефть». Коллектив его добывает сотни тонн сверхплановой нефти. Стахановцы борются за выполнение годового плана к 21 декабря. Отлично трудится молодежная бригада № 2 мастера С. Алаторцева.

НА СНИМКЕ (на переднем плане): мастер С. АЛАТОРЦЕВ (справа) и его помощник Мелик АЖДАР у замерной установки.

Фотохроника ТАСС.

Успехи нефтепереработчиков Баку

БАКУ, 4 сентября. (ТАСС). Нефтепереработчики Баку готовятся достойно встретить XIX с'езд партии. Инженеры и стахановцы изыскивают пути наиболее эффективного использования оборудования, разрабатывают новую технологию, позволяющую повысить извлечение светлых нефтепродуктов из сырья.

Коллектив завода имени Сталина досрочно выполнил годовое социалистическое обязательство по сверхплановой выработке светлых нефтепродуктов. Работники установки, которой руководит депутат Верховного Совета Азербайджанской ССР Казаков, установив отличный технологический режим, увеличили отбор светлых продуктов на 3,3 процента. Благодаря этому вчера выработано сверх задания 300 тонн отличного горючего. В тот же день бригада, руководимая коммунистом Вакуленко, увеличила производство светлых нефтепродуктов на 15 процентов.

С большим под'емом трудятся коллективы и других предприятий. В честь с'езда коллектив завода имени Андреева решил выполнить девятимесячный план к 23 сентября.

Машины для великих строек

ХАРЬКОВ, 4 сентября. (ТАСС). На заводе сетьевых и электромонтажных изделий вчера успешно закончились испытания новой передвижной буровой машины, изготовленной по заказу строителей высоковольтной линии электропередачи Куйбышев—Москва. Машина предназначена для рытья ям под фундаменты мачт высоковольтных линий. Буровой механизм ее смонтирован на мощном тракторе «С-80».

Предприятие освоило также выпуск автобетономешалок. В нынешнем году в адрес «Куйбышевгидростроя» отправлено 22 такие машины.

Ученые—народному хозяйству

Издательством Академии наук СССР выпущен сборник «Орошение сельскохозяйственных культур в центрально-черноземной полосе РСФСР». В сборнике опубликованы результаты изучения почвенного покрова, вопросов техники полива и физиологического обоснования поливных режимов яровой пшеницы.

Опубликованные труды имеют большое теоретическое и практическое значение, так как они указывают сельскохозяйственной практике пути рационального использования поливной воды для получения на орошаемых полях высокого и устойчивого урожая яровой пшеницы.

(ТАСС).

100 лет со дня выхода в свет „Записок охотника"

ОРЕЛ, 4 сентября. (ТАСС). Общественность области — родины И. С. Тургенева — отмечает 100-летие со дня выхода в свет первого издания его знаменитого произведения «Записки охотника». В учебных заведениях, библиотеках, клубах и музеях оборудованы витрины и книжные выставки, посвященные великому русскому писателю. В городах и селах проводятся беседы, литературные вечера и лекции о творчестве классика русской литературы. Научные сотрудники музея И. С. Тургенева готовят экспозиции во флигеле в бывшей усадьбе И. С. Тургенева, где он жил и работал. При музее создан большой научный фонд редких книг современников писателя и богатая критическая литература о его творчестве.

Сборник песен о шахтерах

СТАЛИНО, 4 сентября. (ТАСС). Областное издательство выпустило в свет сборник «Цветет Донбасс». В него вошли «Песня про знатного комбайнера Василия Кучера» З. Дунаевского, «Говорят у нас в Донбассе» С. Крапивы и много других песен, посвященных шахтерам.

ПАРТИЙНАЯ ЖИЗНЬ

КОММУНИСТЫ ЕДИНОДУШНО ОДОБРЯЮТ МАТЕРИАЛЫ К XIX СЪЕЗДУ ПАРТИИ

Партийное собрание на кемеровском заводе «Строммашина»

Коллективу кемеровского завода «Строммашина» выпала честь принять непосредственное участие в выполнении заказов великих строек коммунизма. Десятки бетономешалок были досрочно отгружены с завода строителям Цимлянского гидроузла, Куйбышевской и Сталинградской ГЭС.

3 сентября коммунисты «Строммашины» собрались, чтобы обсудить проект директив XIX с'езда партии по пятому пятилетнему плану развития СССР на 1951—1955 годы и проект измененного Устава партии.

Открывая собрание, секретарь партбюро завода тов. Долгов напомнил коммунистам постановление ЦК ВКП(б) о созыве 5 октября 1952 года очередного XIX с'езда партии и порядок дня с'езда, зачитал решение Секретариата ЦК ВКП(б) о развертывании в партийных организациях широкого обсуждения материалов к предстоящему с'езду. Тов. Долгов сказал также, что на страницах «Правды» установлен специальный раздел под заголовком «Материалы к XIX с'езду партии» для печатания статей и замечаний товарищей по вопросам порядка дня с'езда. Секретарь партбюро призвал коммунистов принять активное участие в обсуждении этих вопросов.

Первым выступил на собрании главный инженер завода тов. **Южаков**. Он говорил о том, что пятилетний план является новым крупным шагом на пути к осуществлению величественной программы, начертанной товарищем Сталиным в речи 9 февраля 1946 года, о той радости, с которой встретили все советские люди опубликование материалов ЦК ВКП(б) к с'езду.

Подробно анализируя цифры проекта директив по пятому пятилетнему плану, тов. Южаков особенно подчеркивает грандиозность задач, поставленных перед машиностроителями.

— Продукция машиностроения и металлообработки должна возрасти к 1955 году примерно вдвое против 1950 года. Это позволит еще полнее насытить все отрасли хозяйства передовой техникой, механизировать трудоемкие процессы. Большая работа предстоит и нашему коллективу. Достаточно сказать, что в 1953 году программа нашего завода возрастет на 15 процентов против нынешнего года. Сейчас нам поручено освоить изготовление кирпичеделательных агрегатов. К концу этого года мы должны выпустить их 200 штук, а в 1953 году — 1100 штук. Эти машины, предназначенные в основном для сельских кирпичных заводов, дадут возможность быстрее и лучше строить в колхозах хозяйственные и культурно-бытовые об'екты. Следовательно, от нас во многом будет зависеть успех развития колхозного производства.

Охарактеризовав работу, которую предстоит выполнить на заводе по наращиванию мощностей и повышению культуры производства, тов. Южаков напоминает об обязательствах, взятых коллективом в честь XIX с'езда ВКП(б): дать в сентябре сверх плана 5 бегунов «1200» и два — «1400», пять кирпичеделательных прессов и на десятки тысяч рублей другой продукции.

Председатель завкома профсоюза тов. **Безуглый**, одобряя проект директив по пятому пятилетнему плану, подчеркивает заключительную часть проекта, где говорится о необходимости оказать всемерную поддержку новаторам производства, направить великую силу социалистического соревнования на выполнение и перевыполнение новой пятилетки.

— У нас на заводе, — отметил он, — еще слабо ведется борьба за широкое распространение новаторских начинаний. Поэтому, например, почин Жандаровой и Агафоновой остался невнедренным в ряде цехов. Коммунист Кругликов, возглавляющий электроцех, и некоторые другие не придают должного значения социалистическому соревнованию, не добиваются выполнения плана и обязательств. От нас требуется решительное улучшение руководства соревнованием.

— Проект директив по плану развития СССР на 1951—1955 годы, — сказал коммунист тов. **Курлов**, — вновь свидетельствует о том, что все помыслы нашей партии направлены на повышение материального и культурного уровня трудящихся, на создание для них наилучших условий труда, учебы, отдыха. Намечено значительное расширение сети культурно-просветительных учреждений и здравниц. Планируется дальнейшее систематическое снижение розничных цен и повышение реальной заработной платы рабочих и служащих. Одобряя проект директив, коллектив нашего цеха единодушно решил досрочно выполнить сентябрьскую программу по всей номенклатуре и дать сверх плана на 260 тысяч рублей продукции.

О том, что выполнение нового пятилетнего плана явится крупным шагом по пути построения коммунизма, о политическом и трудовом под'еме коллективов цехов говорили коммунисты тт. **Алтухов, Диденко** и другие.

Собрание единодушно одобрило проект директив по пятилетнему плану. Партийному бюро и партгруппоргам предложено на основе широкой раз'яснительной работы мобилизовать коллектив на перевыполнение обязательств, взятых в честь XIX с'езда партии.

☆ ☆ ☆

Активно обсуждали коммунисты проект измененного Устава партии. Они отмечали, что предлагаемые Центральным Комитетом изменения полностью вытекают из особенностей данной исторической обстановки и задач, которые стоят перед партией. Проект измененного Устава обобщает богатый организационный опыт нашей партии, развивает основные организационные положения в соответствии с новыми задачами коммунистического строительства.

— В восемнадцатом параграфе проекта Устава, — говорил коммунист тов. **Донских**, — совершенно правильно сформулировано положение о порядке прохождения кандидатского стажа. Повышается ответственность и самих товарищей, принятых кандидатами в члены ВКП(б), и всей партийной организации за воспитание молодых коммунистов. Мы видим, как вновь проявляется забота партии об укреплении своих рядов.

Очень хорошо сформулирован параграф третий Устава, где излагаются обязанности члена партии. Ведь у нас до сих пор есть много коммунистов, которые проходят мимо недостатков, не сигнализируют о них, не выступают с критическими замечаниями. Новый Устав будет способствовать дальнейшему повышению активности коммунистов, развертыванию критики и самокритики, улучшению всей партийно-политической работы.

Касаясь параграфа 59 проекта измененного Устава, тов. Донских предлагает несколько изменить формулировку предпоследнего абзаца и указать, что на предприятиях союзного значения партийная работа ведется освобожденным секретарем, даже в том случае, если парторганизация об'единяет менее 100 членов партии.

— Это будет способствовать не только усилению партийного контроля над хозяйственной деятельностью, но и улучшению партийного руководства комсомолом и профсоюзами, — заключает он.

К этому предложению присоединился и коммунист тов. **Верхуша**.

Коммунист тов. Диденко одобряет проект измененного Устава и отмечает, что, поскольку структура партийного аппарата часто изменяется в зависимости от обстановки и конкретных условий, из проекта Устава совершенно правильно исключено определение того, какие именно управления и отделы организуются в Центральном Комитете и в местных партийных органах.

Вместе с тем тов. Диденко считает целесообразным дополнить параграф 3 измененного Устава еще одним пунктом, в котором указать, что коммунист обязан правильно вести себя в общественных местах, в быту, в семье.

— Это необходимо сделать, так как наши партийные организации нередко проходят мимо фактов недостойного поведения коммунистов в личной жизни, грубого их обращения с товарищами.

Тов. Диденко предложил также несколько изменить параграф 70 Устава о ежемесячных членских взносах. Но выступившие затем коммунисты указали, что такое изменение нецелесообразно и может только усложнить исчисление суммы взносов.

Обсуждая проект измененного Устава, коммунисты критиковали недостатки, имеющиеся в работе партийной организации завода. На собрании указывалось, что еще не все члены партии активно борются за претворение в жизнь принятых решений, своевременно откликаются на запросы и нужды трудящихся, раз'ясняют беспартийным массам смысл политики и решений партии.

Коммунист тов. **Петровский** выразил пожелание, чтобы к параграфу 14 Устава, предоставляющему право партийной организации в качестве меры взыскания переводить члена партии в кандидаты на срок до одного года, было сделано примечание. В нем нужно уточнить: теряет ли коммунист, вновь восстановленный в правах члена партии, свой партийный стаж.

В принятом постановлении партийное собрание единодушно одобрило проект измененного Устава партии и обязало партийное бюро все высказанные замечания и предложения коммунистов довести до сведения вышестоящих партийных органов.

Повышать уровень знаний пропагандистов

Главное в организации марксистско-ленинской учебы коммунистов, наших кадров — качество, идейно-теоретический уровень занятий. Это целиком и полностью зависит от уровня знаний пропагандистов, от их умения донести до слушателей основные теоретические положения марксистско-ленинского учения.

В целях повышения теоретических знаний и методического мастерства руководителей кружков и политшкол Центральный Комитет ВКП(б) рекомендует создавать при райкомах и горкомах партии семинары пропагандистов. При этом семинары не должны превращаться в место для «накачивания» пропагандистов.

За последние годы уровень теоретических знаний и методического мастерства пропагандистов намного повысился. Это налагает на партийные комитеты особую ответственность за организацию учебы пропагандистских кадров, за удовлетворение всех их запросов. Здесь мне хочется поделиться опытом работы семинара, организованного при Орджоникидзевском райкоме ВКП(б) гор. Сталинска для руководителей кружков по изучению биографии товарища Сталина.

В прошлом учебном году в районе работало 27 кружков по изучению биографии товарища Сталина, в которых занимались 254 человека. Чтобы удовлетворить желание трудящихся и организовать изучение биографии товарища Сталина на высоком идейно-политическом уровне, партийные организации руководителями этих кружков утвердили наиболее подготовленных коммунистов.

Практика показала, что успех работы семинара зависит, главным образом, от уровня читаемых лекций, от правильной организации семинарских занятий и от того, насколько удается руководителю вовлечь в активную работу на семинаре каждого пропагандиста. Поэтому к каждому занятию на семинаре мне приходилось тщательно готовиться.

В учебный план занятий семинара были включены не только лекции по разделам книги «Иосиф Виссарионович Сталин. Краткая биография», но и лекции по отдельным произведениям товарища Сталина. Большое внимание на занятиях семинара уделялось методике проведения занятий.

В методических лекциях всегда указывалось количество часов, отводимых на изучение того или иного раздела «Краткой биографии», а также основные вопросы, которые должен осветить пропагандист в рассказе слушателям. Здесь же приводились выдержки из произведений художественной литературы.

Очень активно проходили занятия семинара, на которых с методическими лекциями выступали сами пропагандисты. Так, доклад «Как провести занятия по теме «Товарищ Сталин — вдохновитель и организатор борьбы партии за коллективизацию сельского хозяйства» готовил руководитель кружка при парторганизации ТЭЦ Кузнецкого металлургического комбината тов. Шарафутдинов. С лекцией «Как пользоваться художественной литературой» на семинаре выступала пропагандист литейного цеха тов. Пигарева. Об использовании наглядных пособий рассказала пропагандист тов. Житихина. Такое творческое обсуждение методики проведения занятий хорошо помогает пропагандистам.

Вначале на занятиях семинара пропагандистам не рекомендовались примерные вопросы для беседы со слушателями. Однако проверка работы отдельных кружков показала, что некоторые пропагандисты, проводя беседу без плана, ставят случайные, второстепенные вопросы, поэтому основное содержание темы оставалось нераскрытым. Обсудив этот недостаток, мы пришли к общему мнению, что пропагандист должен готовить не только конспект для проведения рассказа, но и составлять план проведения беседы со слушателями, заранее продумывая, какие вопросы поставить перед слушателями.

Чтобы увязать изучение биографии товарища Сталина с жизнью предприятия, цеха, участка, райком партии в помощь пропагандистам подбирал литературу, диаграммы, снимки о работе местных предприятий, лучших стахановцев. Так, при изучении темы «Товарищ Сталин — организатор побед советского народа в Великой Отечественной войне» силами самих слушателей был оформлен монтаж «Кузнецкий металлургический комбинат в годы Великой Отечественной войны», а при изучении темы «Товарищ Сталин — организатор борьбы партии за восстановление и дальнейшее развитие народного хозяйства, за строительство коммунизма в послевоенный период» — монтажи «Кузнецкий металлургический комбинат в послевоенной пятилетке», «Наши лауреаты Сталинских премий».

Увязывая изучение биографии великого вождя с жизнью предприятий, пропагандист мобилизует слушателей на успешное выполнение государственных планов и обязательств, взятых трудящимися в письмах товарищу Сталину.

В результате серьезной работы пропагандистов над повышением своего идейно-теоретического уровня занятия в кружках по изучению биографии товарища Сталина проходили организованно и на высоком уровне. Особенно хорошо работали пропагандисты тт. Шарафутдинов, Пигарева, Редкозубов, Першин и др. Итоговые занятия показали, что все 27 кружков выполнили учебный план и все слушатели, обучавшиеся в этих кружках, глубоко усвоили материал.

В наступающем учебном году некоторый положительный опыт работы семинара руководителей кружков по изучению биографии И. В. Сталина мы постараемся сделать достоянием всех остальных семинаров пропагандистов.

Н. ЧАЩИН,
зав. отделом пропаганды и агитации Орджоникидзевского РК ВКП(б).
г. Сталинск.

Соревнование Кемеровской и Томской областей

МОСКВА. Всесоюзный научно-исследовательский институт удобрений, агротехники и агропочвоведения разрабатывает агротехнические мероприятия, способствующие получению высоких и устойчивых урожаев.

НА СНИМКЕ: профессор П. Г. НАЙДИН и аспирантка А. Л. ЕРОНОВА наблюдают за развитием опытных растений клевера в вегетационном домике института.

Фотохроника ТАСС.

В честь XIX съезда партии

ИЖМОРКА. (**По телефону**). Постановление ЦК ВКП(б) о созыве XIX с'езда партии вызвало новый трудовой и политический под'ем у тружеников полей Ижморского района.

Большинство колхозов района уже закончило уборку озимой ржи и полным ходом ведет косовицу пшеницы, овса, ячменя.

21 сельскохозяйственная артель из 26 перевыполнила августовский план поставок хлеба государству.

В день всекузбасского воскресника, 31 августа, колхоз имени Ленина (председатель тов. Власенко) сдал государству 4600 пудов зерна; колхоз «Искра» (председатель тов. Немыкин) сдал 3650 пудов.

План хлебопоставок выполнен

ТОПКИ. (**Корр. «Кузбасса»**). Включившись в социалистическое соревнование в честь XIX с'езда коммунистической партии коллектив конезавода № 131 (директор тов. Рагозин) добился большой трудовой победы. 1 сентября выполнен план сдачи хлеба государству. Сверх плана уже сдано около 600 пудов добротного зерна.

Обязательства механизаторов

С чувством глубокого удовлетворения восприняли труженики сельского хозяйства Анжеро-Судженского района величественные цифры проекта директив XIX с'езда партии по пятому пятилетнему плану.

На собрании механизаторов в колхозе имени Жданова бригадир тракторной бригады тов. Белоусов заявил:

— Наша партия уверенно ведет нас к коммунизму. Она заботится о процветании нашей Родины, об улучшении материального благосостояния трудящихся.

Включаясь в соревнование за достойную встречу XIX с'езда ВКП(б), бригада тов. Белоусова обязалась годовой план тракторных работ перевыполнить, закончить уборку урожая к 10 сентября, а план вспашки зяби — к 25 сентября.

Социалистические обязательства в честь XIX с'езда партии взяли на себя и другие тракторные бригады.

Н. ТЕБЕНЕВ.
(Корр. «Кузбасса»).

Что сдерживает хлебосдачу?

МАРИИНСК. (**Корр. «Кузбасса»**). Передовые колхозы и МТС Мариинского района, готовя достойную встречу XIX с'езду партии, напрягают все силы к тому, чтобы в лучшие сроки и без потерь убрать урожай, досрочно рассчитаться с государством по хлебопоставкам.

Однако в отдельных сельхозартелях и машинно-тракторных станциях в организации уборки урожая и хлебопоставок имеются большие недостатки.

В колхозе им. Берия (председатель тов. Старовойтов) на токах скопилось 1700 центнеров намолоченного зерна, сушилки ночью не работают, зерно не подрабатывается. Августовский план хлебосдачи артель выполнила только на 60 процентов.

До 10000 центнеров хлеба осело на токах в колхозах Мало-Песчанской МТС.

Чтобы не загружать тока и сушилки зерном, в отдельных колхозах, обслуживаемых Сусловской МТС, останавливают комбайны, и таким образом уборка урожая искусственно тормозится. Так, 31 августа не работало 11 комбайнов. В колхозе «Заветы Ленина» комбайн тов. Молочкова занят на очистке и подработке зерна, а косовицу хлебов не ведет. Между тем в этом колхозе большая часть зерновых еще на корню.

Чтобы выполнить свои социалистические обязательства, мариинцы должны каждую пятидневку давать до 15 процентов прироста к плану хлебопоставок. Для этого в районе есть все возможности.

Выращивание овощей при помощи электричества

Инженер-электрик Хасби Есиев уже много лет занимался вопросами электропрогрева земли. На его глазах под воздействием электрической энергии оттаивала скованная сибирскими морозами земля. Глядя на эту землю, Хасби Есиев не раз задавал себе вопрос: а как чувствуют себя в электрообогреваемой земле растения? Электрический ток тормозит, действует угнетающе или, наоборот, стимулирует развитие растений?

Ответ на этот вопрос нельзя было найти и в справочной литературе. Академик М. Г. Евреинов, много лет работающий в области электрокультуры растений, высказал предположение, что прохождение электричества через корневую систему, являющуюся лучшим проводником, чем земля, может вызвать стимулирование развития растения и в то же время оказаться вредным. Необходимо на опытах проверить влияние электрического тока на растения.

...Ранней весной 1948 года за окном комнаты инженера Кемеровской конторы Главсельэлектро Хасби Есиева появился небольшой ящик с землей. В землю были вложены электроды, подключенные к сети. Вскоре под стеклом маленького парника появилась зелень, хотя на дворе еще стояли пятнадцатиградусные морозы. А в начале лета в парнике поспели огурцы и фасоль.

Первый опыт удался — электрический ток оказал благотворное влияние на развитие растений. На следующий год парники, оборудованные электродным обогревом, появились во дворе конторы Главсельэлектро. Это было в апреле. В первых числах июня Хасби Есиев угощал сослуживцев свежими огурцами, а вскоре и помидорами. Овощи в парниках с электродным обогревом поспели на две недели раньше, чем в обычных.

Весной 1950 года в свободные от службы часы Есиев ходил на участок, отведенный колхозом имени Сталина, Кемеровского района, под парники. Вместе с огородным звеном он сделал десятирамный парник, разделил его на три части, установил электрообогрев.

В работе встретилось много неясных вопросов: нужно было уточнить междуэлектродные расстояния, температурный режим, добиться безопасности работы в парниках под напряжением. Но неясности и трудности не остановили его. Есиев был твердо убежден в преимуществе парников с электродным обогревом.

Обогрев парников навозом уже давно не удовлетворяет требованиям агротехники. Горение навоза, а следовательно, температура почвы в парниках не поддается регулированию. От избытка или недостатка тепла растения сильно страдают. К тому же, транспортировка навоза, закладка его в парники требуют большого количества рабочей силы, много времени.

Имеют недостатки и парники с такими техническими видами обогрева, как паровое, водяное и электрическое. Нагрев земли в таких парниках происходит путем теплопередачи от поверхности труб с горячей водой, паром или электрическими нагревательными элементами, проложенными в земле вдоль парника. Земля вокруг труб, нагретых до 60—80 градусов, быстро высыхает, теплопроводность ее резко понижается.

Электродный способ обогрева парников, предложенный инженером Есиевым, свободен от этих недостатков. Нагрев земли происходит не от металлических или керамиковых труб, а путем протекания через нее тока. Электроды остаются холодными. Общая схема устройства парника очень проста: в растительном слое земли поперек парника укладываются полоски из обыкновенного кровельного железа — электроды — на расстоянии 60—120 сантиметров друг от друга, в зависимости от величины подведенного к ним напряжения. Электрическая цепь между любой парой электродов замыкается через слой земли, которая и нагревается, как всякий проводник, когда по нему протекает ток.

Поддержание температуры почвы на нужном уровне осуществляется магнитным пускателем и тепловым реле.

Безопасность работы была достигнута за счет обогрева парников на пониженном (50 вольт) напряжении, нагрев почвы при котором происходит более равномерно по всей площади...

Спустя год, на опытном участке появилось уже шесть парников. В них была выращена рассада помидоров и огурцы. С пяти парников и участка открытого грунта в 300 кв. метров колхоз получил доход свыше 20 тысяч рублей. Правление сельхозартели решило расширить участок. Нынешней весной здесь выстроили 500 парниковых рам и на 10 рам теплицу.

К удивлению многих колхозников, 19 июля, в необычный для Западной Сибири срок, на опытном участке с открытого грунта собран первый урожай помидоров, а огурцы собраны еще раньше — 25 мая.

Правление колхоза уже подвело некоторые итоги. Урожай помидоров в пересчете на гектар определен в 300 центнеров; огурцов — в 250 центнеров. С каждой парниковой рамы собрано по 11,5 килограмма огурцов и по 15 килограммов помидоров. Всего валовой доход от 500 парниковых рам и 1,3 гектара рассадной культуры огурцов и томатов по предварительным данным составит 206 тысяч рублей.

В колхозе имени Сталина на будущий год намечено заложить 3 тысячи парниковых рам с электродным обогревом, высадить овощи на площади 20 гектаров с механическим орошением. Появятся и дождевальные установки. А если забежать вперед и взглянуть в планы развития артели на 1955 год, то колхоз к этому времени должен получать не менее 6 миллионов рублей годового дохода. Из них 5 миллионов — от овощеводства.

К. СУШКО.

Колхоз имени Сталина,
Кемеровского района.

Допускают большие потери зерна

На полях сельхозартели имени Сталина, Итатского района, выращен богатый урожай, однако при уборке его допускаются большие потери зерна.

Рейдовая бригада газеты «Кузбасс», побывав в полеводческой бригаде № 2 (бригадир тов. Пудуков), обнаружила, что на поле, площадью более 5 гектаров комбайнер Итатской МТС тов. Беспалов скосил рожь на высоком срезе. На квадратном метре оставлено от 20 до 25 полновесных колосьев, что составляет примерно до 4 центнеров потерь с гектара.

Тов. Пудуков не позаботился о том, чтобы своевременно обкосить колки. В результате только вокруг одного из них осталась неубранной рожь на площади около 400 квадратных метров. Весь этот участок прикатан колесами.

К полю ржи через неубранную пшеницу на расстоянии 200 метров проложена широкая дорога. Встречные повозки и автомашины на этой «дороге» приминают и размалывают колосья.

Сбор потерянного хлеба в бригаде не организован.

На массиве пшеницы, прилегающем к селу, пасутся гуси и свиньи, которые уже потравили большой участок созревшего хлеба.

Много зерна теряется при перевозке его от комбайнов на тока и сушилки.

Сигналы о бесхозяйственном отношении к хлебу нового урожая в колхозе имени Сталина поступили в райисполком. Однако никаких конкретных мер по борьбе с потерями зерна в этой артели до сих пор не принято.

Рейдовая бригада газеты «Кузбасс»: Н. ДЕРМЕНЕВ — редактор стенной газеты «Призыв» Кубитетского сельского Совета, А. СОЛОВА — зав. сельской библиотекой, Л. МАРКОВА — секретарь комсомольской организации колхоза имени Сталина, Г. УМНОВ — корреспондент газеты «Кузбасс».

Высокая выработка на заготовке кормов

ТОПКИ. (**Корр. «Кузбасса»**). Колхозники сельхозартели «Смычка» успешно ведут сельскохозяйственные работы. Они одними из первых в районе убрали озимые и сейчас ведут уборку яровых хлебов. Одновременно с этим члены сельхозартели настойчиво борются за обеспечение общественному скоту сытой зимовки. План закладки силоса в колхозе выполнен, завершается выполнение задания по стогованию сена.

Первенство в социалистическом соревновании на заготовке кормов занимают метчики сена коммунист тов. Токмаков и Беспалов. Они в день метают по 12 и больше тонн сена. Колхозник Токмаков в порядке дополнительной оплаты уже заработал 34 центнера сена.

Производство крахмала в колхозе

Колхоз имени Ворошилова, Тяжинского района, ежегодно снимает высокие урожаи картофеля. После выполнения поставок картофеля государству и засыпки семян сотни тонн этой ценной культуры остаются для производственных целей.

Нынче в колхозе решили организовать производство крахмала. Подходит к концу строительство помещения и монтаж необходимого оборудования, ремонтируются старые и строятся новые картофелехранилища.

Производство крахмала — новая отрасль артельного хозяйства, которая даст ему около 75 тысяч рублей дохода.

В. МИРОХИН.

Первоочередные задачи железнодорожников Кузбасса

Прошел месяц после того торжественного момента, когда железнодорожники Кузбасса вместе со всеми тружениками стальных магистралей страны подписали письмо товарищу Сталину.

Железнодорожники Томской обязались: выполнить досрочно годовой план погрузки и погрузить сверх плана 5.000 вагонов угля, ускорить против нормы оборот вагона на 6 часов, увеличить против нормы среднесуточный пробег локомотива на 5 километров, перевыполнить план по производительности труда на 5 процентов, снизить против плана расход топлива на 4 процента, электроэнергии — на 1,5 процента и себестоимость перевозок — на 3 процента.

Эти несколько строк, взятых из письма товарищу Сталину, являются боевой программой действий для железнодорожников Кузбасса. Паровозник и движенец, вагонник и путеец, работники станций, раз'ездов, дистанций, весь многочисленный отряд железнодорожников включился в борьбу за выполнение обязательств, данных вождю.

Сейчас сотни тружеников магистрали Кузбасса, творчески совершенствуя технологический процесс, ищут и находят новые резервы в погрузке угля, в организации маневровой работы, в осмотре и ремонте вагонов, паровозов, электровозов, железнодорожного полотна. Включившись в социалистическое соревнование в честь XIX с'езда ВКП(б), многие углепогрузочные станции совместно с горняками шахт Кузбасса сверх плана отгружают топливо для нужд народного хозяйства. Так, станция Кандалеп, обслуживающая трест «Молотовуголь», улучшив комплексное планирование по подаче порожняка, вместе с работниками под'ездных путей наладила ритмичную, круглосуточную погрузку, что благотворно сказалось на выполнении плана. Широко применяя единый технологический процесс работы станций и под'ездных путей, железнодорожники станций Анжерская и Судженская изо дня в день перевыполняют задания, отгружают топливо предприятиям для зимних запасов.

Успехи, достигнутые в грузовой работе на некоторых отделениях, явились результатом улучшения производственной деятельности предприятиями. Ряд депо перевыполняет задание по ремонту подвижного состава, создает новые резервы для повышения погрузки угля, металла, леса и других народнохозяйственных грузов.

Но если в целом дорога выполняет задание по погрузке и перевозкам, то некоторые решающие отделения из месяца в месяц отстают, сдерживая этим рост погрузки важнейшей продукции металлургической и угольной промышленности Кузбасса. За семь месяцев дорога в целом значительно перевыполнила план погрузки угля, но такие отделения, как Новокузнецкое (начальник т. Колчев) и Беловское (начальник т. Булгаков), остались большими должниками государства. Анализ работы этих отделений показывает, что здесь не полностью используют подвижной состав, плохо организуют работу с местным грузом, допускают излишние простои вагонов как на под'ездных путях, так и на станциях. Эти отделения, по сути дела, омертвляют подвижной состав, нужный для перевозок грузов.

Обязательства, взятые железнодорожниками Кузбасса, со всей остротой ставят вопрос о дальнейшем распространении передовых методов грузовой работы. В свое время всекузбасское совещание железнодорожников и горняков разработало практические мероприятия для улучшения погрузки и использования подвижного состава. Шахтеры и железнодорожники внесли ценные предложения, направленные на повышение культуры в грузовой и эксплуатационной работе. Так, принцип организации многократных грузовых операций, осуществляемый иногда на Новокузнецком отделении, можно с успехом применять на Тайгинском, Топкинском и Беловском отделениях дороги. Единая технология комплексного планирования, проводимая на станции Кандалеп, успешно может применяться на под'ездных путях трестов «Сталинуголь» и «Прокопьевскуголь».

К сожалению, эти ценные предложения до сих пор полностью не претворены в жизнь. Правда, на дороге издан специальный приказ по реализации предложений всекузбасского совещания железнодорожников и шахтеров, но контроль за его выполнением главный инженер дороги тов. Козловский осуществляет плохо.

Многое предстоит сделать и в улучшении эксплуатационной деятельности дороги. Сейчас оборот вагонов выполняется примерно на 95 процентов. Это значит, что сотни вагонов непроизводительно простаивают как на под'ездных путях предприятий, так и на станциях. График, являющийся организующим началом работы многочисленных участков магистрали, выполняется до сих пор неудовлетворительно. Даже зимой график движения поездов выполнялся гораздо лучше, чем теперь. Поэтому перед руководителями Томской стоит важная задача — повысить уровень графиковой работы.

Наряду с улучшением грузовой и эксплуатационной работы необходимо за короткий срок подготовить сложное транспортное хозяйство к суровой сибирской зиме. В этом на нашей дороге непочатый край работы.

Тайгинское паровозное депо обслуживает один из важнейших участков транссибирской магистрали. От его подготовленности к зиме во многом будет зависеть деятельность не только нашей, но и соседних дорог. Начальник депо т. Солянкин, упустив сроки, затянул работы по ремонту внутридеповского оборудования.

Некоторые работы по ремонту деповских сооружений на Тайгинском отделении ведет Дорстрой, возглавляемый главным инженером т. Трофимовичем. Здесь положение еще хуже. Средства, отпущенные на ремонт деповских зданий, используются очень плохо.

Недалеко от Тайгинского отделения ушло и Беловское. На отдельных участках этого отделения положение с подготовкой к зиме вызывает серьезную тревогу. Всю прошлую зиму из-за неудовлетворительного состояния тракционных путей Беловского депо задерживалась своевременная выдача паровозов.

Много тревожных сигналов зимой поступало с Беловского вагонного участка. Там систематически допускали многочисленные отцепки вагонов из-за горения букс. Но уроки прошлой зимы руководителями Беловского отделения не учтены.

Не только в Тайге, но и на других участках дороги работы, выполняемые Дорстроем, ведутся нетерпимо медленными темпами. Из 309 тысяч рублей, отпущенных на ремонт помещения депо Топки, за все лето Дорстрой израсходовал около 40.000 рублей. Руководители Дорстроя ссылаются на отсутствие материала, на несвоевременное поступление механизмов и т. д. Но не в этом дело.

На станции Усяты строится небольшой жилой дом для железнодорожников. Руководит этими работами Беловский участок Дорстроя. Здесь достаточно и материалов и рабочей силы, однако дело двигается медленно. Труд не организован, рабочие, выходя на смену, не знают, чем заняться. Не оформляются наряды, нет учета проделанной работы, только к концу полумесяца на-глазок определяется, что проделала та или иная бригада. Такое же положение и на многих других об'ектах, где строительство и ремонтные работы ведет Дорстрой.

Такие темпы подготовки к зиме об'ясняются неудовлетворительной массово-политической и воспитательной работой и, как следствие этого, низким уровнем дисциплины.

Партийные отчетно-выборные собрания на предприятиях этих отделений показали, что политотделы Новокузнецкого и Беловского отделений не сумели нацелить первичные партийные организации на решение важнейших задач подготовки к зиме. Вместо того чтобы вскрывать недостатки, Новокузнецкий политотдел как в эксплуатационной работе, так и в подготовке к зиме «сглаживал» острые углы, в отчетах вышестоящим партийным организациям скрывал истинное положение дел.

Начальник Беловского политотдела т. Стрельников хорошо осведомлен о положении дел на отдельных участках. Ему было известно о серьезных недостатках в организационно-партийной и массово-политической работе на крупнейшей станции дороги — Усяты. Он не раз бывал там, бывали там и инструкторы политотдела отделения, но помощи первичным партийным организациям не оказали. Недаром участники узлового отчетно-выборного партийного собрания говорили:

— Многие наши рабочие не знают в лицо начальника политотдела т. Стрельникова. Приедет он в Усяты на несколько часов, побывает в кабинетах у хозяйственников, у секретарей партийных организаций и уезжает обратно.

Эта критика обязывает руководителей политотделов отделений коренным образом улучшить руководство первичными партийными организациями, нацелить их внимание на то, чтобы в сжатые сроки подготовить хозяйство дороги к зиме.

Кузбасские отделения дороги — важнейшие на магистрали. Они проводят большую часть погрузки, от их деятельности, в основном, будет зависеть выполнение государственного плана перевозок.

Почетные обязательства, взятые в письме товарищу Сталину, вызвали у железнодорожников большой трудовой под'ем. Умело направить творческую активность коллектива транспортников Кузбасса на решение важнейших задач, стоящих перед ним, — обязанность командиров и политработников Томской дороги.

Г. БОРИСОВ.

Письма в редакцию

Навести порядок

Внедрение цикличной организации производства вызывает необходимость коренного улучшения работы подземного транспорта.

Большое внимание должно быть обращено на состояние рельсовых откаточных путей. Между тем на шахтах треста «Кагановичуголь» планово-предупредительные ремонты путей проводятся крайне неудовлетворительно. Главной причиной такого положения является нехватка ремонтников и обходчиков путей, использование этих людей на других работах. На шахте № 1-2 по прямому распоряжению главного инженера т. Могилевского ремонтники путей заняты, как правило, настилкой путей на участках, хотя главные откаточные выработки находятся в запущенном состоянии. Машинисты электровозов работают без кондукторов. 14 кондукторов посланы на различные участки транспорта откатчиками.

На шахте № 4-6 из 24 крепильщиков 14 заняты на посторонних работах. В частности, 8 человек работают по уходу и креплению гезенка, 3 человека на участке № 12 и 3 на участке № 8 — в рассечке, по монтажу секции. Пора принять самые неотложные меры по наведению порядка на подземном транспорте.

М. ЧЕКИНА.

Разве это экономия?

Помощник главного инженера по организации труда шахты «Южная» тов. Ерисковский не бывает непосредственно на местах работ, вследствие чего допускает грубые ошибки. Вместо того чтобы заблаговременно просмотреть предстоящую работу и правильно ее расценить, он начинает переоценивать ее после того, как работа выполнена.

17 мая на шахту прибыл грейферный кран, весом в 70 тонн. Работа по выгрузке была сдана такелажной бригаде аккордно за 2000 рублей. Место приготовлено не было. Бригада под руководством помощника главного механика тов. Беляцкого за 18 часов выполнила наряд.

— Так скоро сделали? — удивился Ерисковский. И решил уплатить только 70 процентов суммы, указанной в наряде. Остальные удержал за то, что якобы не там выгрузили. «Дело» слушалось на конфликтной комиссии. Только по категорическому настоянию представителя шахтного комитета было записано: «оплатить согласно наряду»...

П. ЧУДАКОВ.

Неправильно заполняют рапорты

Горняки нашего участка на шахте им. Димитрова систематически выполняют государственный план. Но они могли бы еще лучше работать, если бы этого хотел начальник участка т. Опрышко. Он халатно относится к своим обязанностям. Часто выдает неправильные наряды.

Горные мастера в рапортах полностью не отмечают сделанную работу, на это тов. Опрышко не обращает никакого внимания. Я написал заявление начальнику шахты, который дал указание проверить правильность заполнения рапортов. Не помогло. Тогда я обратился в райком профсоюза, откуда пришло указание рассмотреть мое заявление в шахтном комитете, но здесь также отложили дело в долгий ящик.

Н. УШАКОВ.

В ВЫСШИХ УЧЕБНЫХ ЗАВЕДЕНИЯХ КУЗБАССА

КЕМЕРОВСКИЙ УЧИТЕЛЬСКИЙ ИНСТИТУТ

В Кузбасс, где до революции была всего одна средняя школа и около семидесяти процентов населения составляли неграмотные, теперь приезжают учиться жители многих других областей. Среди абитуриентов Кемеровского учительского института нынешнего года можно встретить юношей и девушек с Алтая и Красноярского края, выпускников школ Новосибирской, Томской и Омской областей. Нынче на первом курсе института начали учиться 125 студентов.

Мы в кабинете основ марксизма-ленинизма. На стенах портреты Маркса и Энгельса, Ленина и Сталина. Над кафедрой — репродукция с известной картины «Утро нашей Родины». Здесь студенты овладевают наукой, знание которой обязательно для любого специалиста, — марксистско-ленинской теорией. К каждой изучаемой теме имеются альбомы, диаграммы, таблицы, карты, плакаты.

Будущие учителя знают, как важно наглядное преподавание в советской школе. Каждый из них должен уметь смастерить новое или подновить старое учебно-наглядное пособие для своего урока. С этой осени в институте организуется мастерская по ремонту и изготовлению пособий. Для нее приобретены слесарные тиски, сверлильный станок, верстаки.

Кабинет физики. Полмиллиона рублей вложено в его оборудование. Здесь новейшие физические приборы, радиоаппаратура, новинки современной отечественной техники. Будущие учителя физики с увлечением занимаются в радиокружке, чтобы потом в школе умело руководить кружками юных радиотехников.

Благодарна и почетна обязанность преподавателя русского языка. Он должен привить советским школьникам любовь к языку великого народа, языку Ленина и Сталина, языку, на котором писали свои бессмертные произведения Пушкин и Ломоносов, Тургенев и Толстой, Горький и Маяковский. И здесь наглядность преподавания призвана сыграть важную роль. Кабинеты русского языка и литературы института дают студентам ценные практические навыки.

К услугам будущих учителей — богатая библиотека. Она насчитывает 50 тысяч томов научно-методической, учебной, политической и художественной литературы.

Около трехсот учителей русского языка и литературы, математики и физики вышли уже из стен этого института. Институт гордится своими воспитанниками — завучем семилетней школы поселка Кургановка В. П. Дроздовым, учителями Д. П. Мощевитиным и М. С. Шумихиным, директором Тяжинской средней школы М. П. Толстых, учительницами Т. Ф. Черинцевой, Р. А. Медведевой и многими другими. Все они поддерживают связь с институтом.

Количество выпускаемых институтом учителей растет год от года.

В проекте директив XIX с'езда партии о пятом пятилетнем плане развития СССР на 1951—1955 годы предусматривается огромный рост культуры нашей Родины, новый под'ем народного образования. Введение обязательного десятилетнего обучения детей в областных городах и крупнейших промышленных центрах потребует много высококвалифицированных учителей. Их наряду со всеми педагогическими вузами страны готовит Кемеровский учительский институт.

В. ОЛЕНЕВА.

НА СНИМКЕ: лабораторные занятия в физическом кабинете Кемеровского учительского института. На переднем плане—преподаватель физики Т. М. СЕРГИЕНКО.

Фото П. Костюкова.

КОРОТКО

Семинары членов общества «Знание» проведены в Кемерово, Сталинске и Мариинске. На семинарах присутствовало около 150 членов общества. Они прослушали цикл лекций о великих стройках коммунизма и учении И. В. Мичурина.

Г. Орлянский.

Пионеры Шарапской школы, Прокопьевского района, за лето уничтожили много грызунов, вредителей посевов. Ученики Леша Кретинин, Миша Равдин, Сережа Тузовский и другие выловили по 50—60 сусликов.

А. Охотников.

ПО МАТЕРИАЛАМ „КУЗБАССА"

„ПО СОБСТВЕННОМУ РАЗУМЕНИЮ..."

В материале, опубликованном под таким заголовком 7 августа 1952 года, говорилось о безответственном отношении редакции яшкинской районной газеты к освещению материалов районной партконференции.

Секретарь Яшкинского райкома ВКП(б) тов. Дементьев сообщил, что статья обсуждалась на заседании бюро райкома ВКП(б). Содержащаяся в ней критика признана справедливой. Редактору районной газеты тов. Суставовой указано на неправильный подход к освещению партийной конференции.

Состав райкома ВКП(б) и ревизионной комиссии районного комитета партии опубликован в одном из очередных номеров яшкинской газеты.

Американские профсоюзные боссы — агенты Уолл-стрита

I.

Политика гонки вооружений обеспечивает капиталистическим монополиям неслыханные прибыли. Заправилы Уолл-стрита загребают в свои бездонные карманы баснословные барыши от военных заказов, перекладывают все расходы по подготовке агрессии на плечи трудящихся. Непрерывно растущие военные расходы несут с собой для широких народных масс все новые тяготы и лишения.

Перевод всей экономики США на военные рельсы сопровождается свирепым наступлением монополистов на жизненный уровень рабочего класса и всех трудящихся. Магнаты Уолл-стрита пытаются все туже затянуть на рабочих петлю нищеты, голода и жесточайшей эксплуатации. Еще более ухудшаются, становятся невыносимыми условия работы на капиталистической каторге.

Несмотря на разнузданный фашистский террор против компартии и других демократических организаций, несмотря на драконовские антирабочие законы и свирепые полицейские преследования, капиталистическим магнатам не удается поставить на колени рабочий класс. Проваливаются их попытки заставить американских рабочих отказаться от борьбы за свои жизненные права и интересы. Растет и ширится стачечное движение. Растет недовольство американских рабочих политикой подготовки новой войны и снижения жизненного уровня трудящихся.

В этих условиях империалисты США возлагают особенно большие надежды на агентов Уолл-стрита в рабочем движении — на профсоюзных боссов.

Еще в конце прошлого века промышленные магнаты начали усиленно насаждать свою секретную агентуру в рабочем движении, стремясь превратить профсоюзы в послушных исполнителей воли капиталистов и, таким образом, обезоружить рабочий класс, связать его по рукам и ногам.

Практически доказано, указывал В. И. Ленин в 1920 году, что деятели внутри рабочего движения, принадлежащие к оппортунистическому направлению, — лучшие защитники буржуазии, чем сами буржуа. Без их руководства рабочими буржуазия не смогла бы держаться.

Нынешние желтые профлидеры США — «профсоюзные бароны», как их называет американская прогрессивная печать, — это бесчестные дельцы, ради теплых местечек и чеков ежедневно и ежечасно продающие интересы рабочего класса. Они не останавливаются перед самыми подлыми методами — шпионажем, убийствами из-за угла прогрессивных деятелей, перед самой гнусной клеветой на движение сторонников мира, на великий Советский Союз и страны народной демократии.

Более четверти века назад товарищ Сталин, говоря об уроках общей забастовки в Англии, указал, что одной из причин провала забастовки было то, что во главе забастовки стояли либо прямые предатели рабочего класса, либо бесхарактерные попутчики этих предателей, боявшихся борьбы и еще больше победы рабочего класса.

«...Сближаясь с буржуазией, — говорил И. В. Сталин, — по быту своему и положению, эти лидеры рабочего класса тем самым отрывались от рабочих масс, поворачивались к ним спиной, переставали их понимать. Это — такие лидеры рабочего класса, которых ослепил блеск капитализма, которых подавило могущество капитала и которые мечтают о том, чтобы «выйти в люди» и сомкнуться «с людьми с достатком» (Соч., т. 8, стр. 161).

Эта замечательно меткая характеристика желтых профлидеров Англии целиком применима и к реакционным профсоюзным боссам США.

Желтые профлидеры — это циничные и многоопытные предатели и провокаторы. С лакейским усердием они служат своим хозяевам с Уолл-стрита. Господа монополисты не скупятся на подкуп профсоюзных чиновников, считая их своей надежной опорой. При помощи профсоюзных боссов монополисты раскалывают рабочий класс, срывают забастовки, травят прогрессивные профсоюзные организации и движение сторонников мира, отравляют сознание трудящихся ядом разнузданной военной пропаганды и злобной клеветы на лагерь мира и демократии, возглавляемый Советским Союзом.

II.

Главари старейшего профсоюзного центра в США — Американской федерации труда (АФТ) и возникшего в 1938 году Конгресса производственных профсоюзов (КПП) — это платная агентура Уолл-стрита в рабочем движении, играющая особо подлую роль в походе империалистов против демократических организаций, в предательстве жизненных интересов рабочих. Захватив руководство в профсоюзах и удерживая за собой путем грязных махинаций командные посты в профорганизациях, профсоюзные боссы искусственно раздробляют рабочее движение, распыляют силы рабочего класса, рьяно охраняя существующую систему построения профсоюзов, как узкоцеховых организаций, куда входят главным образом квалифицированные рабочие. В таких союзах агентам монополистов легче удерживать бразды правления, удобнее обманывать и одурачивать рабочих.

На протяжении нескольких десятков лет реакционные заправилы АФТ срывают все попытки передовых рабочих добиться единства рядов рабочего класса, реорганизовать узкоцеховые союзы в мощные производственные. Когда же такие союзы, вопреки воле профбюрократов, возникали, то они засылали в производственные союзы свою агентуру, чтобы взорвать их изнутри, провоцировали судебные репрессии против прогрессивных профсоюзных деятелей, организовывали террористические акты.

Многие лидеры АФТ и КПП постоянно поддерживают контакт с преступным миром и управляют союзами с помощью гангстерских синдикатов убийц и других шаек. В профсоюзе рабочих автомобильной промышленности (входит в КПП) безраздельно владычествуют братья Уолтер и Виктор Рейтеры — ловкие демагоги, на словах болтающие об «обуздании монополий», а на деле предательски сорвавшие в последние годы три крупных забастовки рабочих на заводах Форда, Дженерал моторс и Крейслер. У. Рейтер весной 1950 года подписал, без ведома рабочих, договор с компанией «Дженерал моторс», в котором обязался «от имени членов союза» в течение пяти лет не об'являть забастовок и не требовать повышения заработной платы.

Босс союза дамских портных, член исполнительного комитета АФТ Дэвид Дубинский считает главной своей заслугой, что он «добился ликвидации крупных забастовок». Этот матерый предатель на своем веку сорвал множество стачек портных.

Путем всевозможных темных махинаций, убийств, подкупов, наглой подтасовки голосов при «выборах» на с'ездах желтые лидеры профсоюзов обеспечили себе бесконтрольное положение в профсоюзах, установили режим террора и ведут себя, как диктаторы. Председатель АФТ Грин уже больше 28 лет распоряжается делами АФТ. Боссы союза трамвайщиков — Магон и союза печатников — Терри свыше 40 лет орудуют в этих союзах, как в своих вотчинах.

Эти люди, не имеющие ничего общего с рабочим классом, делают крупный бизнес на предательстве рабочих. Профсоюзные боссы во всем копируют своих хозяев с Уолл-стрита и ничем не отличаются от преуспевающих дельцов. Они не стесняются в расходовании членских взносов рабочих. Так, годовой оклад председателя профсоюза железнодорожных служащих Гаррисона составляет 76 тысяч долларов, председателя об'единенного профсоюза горняков Льюиса — 50 тысяч, председателя Конгресса производственных профсоюзов Филиппа Мэррея — 25 тысяч долларов, плюс открытый счет для расходов во время поездок и постоянный номер в вашингтонском отеле и т. д.

Огромные оклады — только часть доходов профсоюзных боссов: они беззастенчиво запускают лапы в профсоюзные кассы, пользуются открытыми счетами, получают крупные куши от монополий за особые «заслуги» в предательстве рабочих, часть из них солидно подрабатывает на службе в правительственных управлениях. Многие профбюрократы сами стали «солидными» бизнесменами — они являются совладельцами заводов, фабрик, шахт, акционерами фирм — участвуют в биржевых спекуляциях.

III.

В области внутренней политики Уолл-стрит поставил перед реакционными лидерами АФТ и КПП задачу: раскалывать рабочее движение, срывать борьбу против наступления монополий, против фашизации страны и подготовки к войне.

Товарищ Сталин еще в 1927 году говорил:

«Чтобы вести войну, недостаточно роста вооружений, недостаточно организации новых коалиций. Для этого необходимо еще укрепление тыла в странах капитализма. Ни одна капиталистическая страна не может вести серьезной войны, не укрепив предварительно свой собственный тыл, не обуздав «своих» рабочих, не обуздав «своих» колоний. Отсюда постепенная фашизация политики буржуазных правительств» (Соч., т. 10, стр. 282).

Заправилы Американской федерации труда и Конгресса производственных профсоюзов помогают империалистам подготовить тыл для войны — подавить рабочее движение, разгромить демократические организации, вести военную пропаганду и т. д. Во всех вопросах внутренней и внешней политики они выступают рука об руку с самыми махровыми реакционерами, с самыми рьяными поджигателями войны. При их активном содействии правительство вводит антирабочие законы и жестоко преследует прогрессивные профсоюзы.

Профсоюзные боссы приветствовали введение Трумэном «чрезвычайного положения» в стране, одобрили фашистский закон Маккарена «о внутренней безопасности».

Антирабочий закон Тафта—Хартли трудящиеся США справедливо называют законом о рабском труде. Закон запрещает профсоюзам заниматься политической деятельностью и резко ограничивает их права. Профбюрократы всячески срывают борьбу за отмену этого реакционного закона. Так, например, когда Компартия США предложила совместно призвать рабочих сопротивляться проведению в жизнь закона Тафта—Хартли, руководители АФТ и КПП немедленно отвергли это предложение.

Окончание на 4-й стр.

Геннадий МОЛОСТНОВ.

ПОВЕСТЬ

Голубые огни

XXVIII.

На Бокова напирали со всех сторон. Из-за своего небольшого роста он не мог видеть, кто говорит, приподнимался на носки, вытягивал шею.

— А на шахтах внедрение цикличности встретили как очередную кратковременную кампанию, — глядя на Бокова сверху, пробасил Авдеев. — Составили графики, формально перевели лавы на новый режим работы и успокоились. В результате сейчас в Кедровом циклуется не более 16—17 лав вместо 43, как было на первых порах. Да и не до того руководителям шахт, если предприятия часто выбиваются из нормального производственного ритма днями повышенной добычи.

— Неверно мы осудили этот метод! — подпрыгнув, выкрикнул Боков и вз'ерошился, как петух.

— Насколько мне помнится, его осудил Центральный Комитет партии, — спокойно заметил Авдеев, — а мы пользуемся им до сих пор.

— Голословно! — мотнул головой Боков.

— Ничего не голословно. У нас на шахте практикуется.

Слова Авдеева Горюнов воспринял, как удар, как оскорбление. Он вмиг очутился в центре круга, рядом с Боковым.

— Считаю твое заявление не обоснованным, — начал он, сопровождая каждое слово взмахом руки. — Мы давно перестроились.

— Я и говорю, что перестроились, — улыбнулся Авдеев. — Если до решения Центрального Комитета партии на шахте были просто дни повышенной добычи, то теперь их стали называть «ДЦР» — дни цикличной работы и «ДВОТ» — т. е. дни высокой организации труда, и все это под видом ознаменования исторических дат.

Грянул дружный хохот. Горюнов окончательно потерял равновесие:

— Болтун ты, вот что! — сказал он и поспешно вышел из круга. На лысине у Авдеева выступил пот, он сердито нахмурился:

— До глупостей дело доходит, товарищи, — сказал он, осмотревшись. — Возьмите шахту «Подгорную». Там под конец месяца иногда просто нехватает знаменательных дат. Перед нарядом начальники участков бегают по комбинату растерянные. В чем дело? Начальство поднажать велит. Ну что ж? Как что ж, даты нет знаменательной близко, чтобы народ поднять. Может, подскажешь? Чудно. Кто, действительно, подскажет, а другой и подшутит: дату тебе нужно? Да. Дату. Тогда вот что, завтра будет Касьян именинником, жми по этому поводу. А кто такой Касьян, чем он знаменит? Как чем, через три года именинником бывает! Вот до чего доходит.

Опять все засмеялись.

— Слышите, о чем народ говорит? — обратился Ширяев к Бокову и весело взглянул на Авдеева. График цикличности на руднике в январе и феврале выполнили только 4 комбайновых лавы, товарищ Боков, комбайновые лавы в два—три раза перерасходовали норму взрывчатки на тонну добычи. Это значит, что под видом подготовительных работ лавы работали на отпалку, а комбайны простаивали. Мало проявляем заботы о подтягивании отстающих участков до уровня передовых. Вот почему систематически не выполняет плана добрая половина действующих добычных участков...

Когда после длительного перерыва вновь началось заседание технического совета, Линьков несколько минут сидел молча, сосредоточенно. Он понимал, что все хотят слышать, о чем состоялся разговор с министром. Потом он поднялся, переложил с места на место лежавшие перед ним папки, взглянул в зал:

— Министр сказал правильно: график цикличности отныне — закон!..

XXIX

Бывают в жизни радости большие и маленькие, но такая — не имеет сравнения. Степан Гордеевич скоро забыл про огород и ушел в дом. Там он несколько раз принимался подметать пол, перекладывал с места на место вещи, переставлял горшки с цветами. Потом садился в передний угол и пытался представить, как Маша войдет в дом, что скажет, как назовет его. Прежде всего она скажет: «Здравствуйте, Степан Гордеевич!». А он ответит: «Здравствуй, дочка». Но как, право, назвать ее, просто Машей или по имени и отчеству? Нет, все-таки лучше назвать Машей. «Здравствуй, Маша, здравствуй, дочка!» — скажет Степан Гордеевич.

Точно так же с замирающим сердцем ждал он всю войну возвращения сына. Особенно долгой показалась одна из зимних ночей сорок четвертого года. Черной птицей парила она над городом, человечьим голосом плакала за окном вьюга. На рассвете пришел Калистрат Кондратьевич и принес страшную весть о гибели сыновей.

С треском сухого дерева отворилась примерзшая дверь. Калистрат Кондратьевич неровной походкой вошел в дом. Долго угрюмо смотрел в пол, досиня сжав ладони мозолистых рук...

А сейчас в эту же дверь войдет человек и принесет с собой счастье. Совсем близко слышатся шаги. Они доносятся уже из сеней...

— Теплынь какая, а ты дверь закрыл, — говорит Аграфена Ниловна. — Недогадливый ты, Степушка, самовар бы вскипятить надо.

— Маша где? — глухо спрашивает Степан Гордеевич. Он так и сидит в переднем углу с веником в руке.

— Кур из огорода выгоняет.

— Сам бы я мог. Что ее послала! Я их сейчас! — заторопился старик, словно не грядки разгребали они, а обижали Машу.

Он пнул попавшегося под ноги петуха. Тот, загоготав, поднялся на крылья и ошалело залетел на яблоню. Маша всплеснула руками.

— Легонько надо, папа. Ведь зашибить можно,—просто сказала она, словно всю жизнь они прожили вместе.

И тут старика покинули силы. Тяжело дыша, он опустился на землю. Перед глазами покачнулся сад, растворился в весеннем мареве. Подошла Маша, озабоченно спросила:

— Что с вами?

Степан Гордеевич ответил не вдруг, косясь на петуха, чтобы не показать Маше навернувшиеся на глаза слезы:

— Ослаб, дочка.

— От чего же, папа?

— От слова. Слова-то какие бывают, дочка, а? — вновь заговорил он, помолчав. — Смотри-ка, оно с ног меня сбило!

— Какое же это слово?

— Вот это самое, что ты сказала.

Степан Гордеевич благодарно взглянул на Машу и у него мелко, мелко задрожала борода. Маша стояла перед ним, смущенная, не понимая до конца Степана Гордеевича.

— Спасибо тебе, дочка, за это слово. Оно для меня вот как дорого. Давно меня отцом не называли, а ты вот не постеснялась. — Степан Гордеевич взял ее за руку. — Так и зови меня, я уж постараюсь настоящим отцом тебе быть. Для тебя жить буду, Машенька...

— И вам спасибо. — Тихо проговорила девушка. Лицо ее заулыбалось, что-то близкое, родное вдруг родилось в ее сердце к старикам. Может быть, не было войны, может быть, она видела лишь во сне страшные картины бомбежек, может быть, не правда, что она вместе с матерью много дней и ночей бежала по пыльной, бесконечной дороге на восток и не над ними коршунами кружили вражеские самолеты. Конечно, неправда! Ничего не случилось с ее родителями. Они только постарели. А Маша почему-то долго не была дома, по какой-то причине не могла видеть мать и отца и все скучала по ним. И вот, наконец, она вернулась. Как хорошо после разлуки переступить родительский порог!..

Чай пили в доме, а не в беседке, в нарушение установившихся правил. На том настоял Степан Гордеевич.

— Беседка никуда не денется. Дом новому человеку обжить прежде надо, — шепнул он жене, начавшей было накрывать стол под яблонями.

Пел самовар, пела душа старика, Маша и Аграфена Ниловна переглядывались между собой, улыбались.

— Никак Хазиров идет, — сказал Степан Гордеевич, заглянув в раскрытое окно. — Видно, расстроен, ишь голову опустил. К нам повернул. Ну-ка, Машенька, спрячься! За ширму, за ширму. И сиди там, покуда сигнал не подам.

— Что ты, Степа, придумываешь? — вмешалась было Аграфена Ниловна.

— Сейчас Мамеду экзамен устроим. Сердце его раскрывать будем. Смотри, Аграфена, виду не показывай, а то рассержусь.

— Молчу, молчу, выдумщик! — махнула она рукой.

Хазиров не мог предполагать, что несуществующими родителями Маши могут оказаться эти добрые старики. Всегда делясь с ними самыми сокровенными думами, он шел сюда с одной целью — рассказать о случившемся и послушать совет. Его усадили на тот стул, на котором только что сидела Маша и если бы он не был так сильно расстроен, то мог обратить внимание на три косточки от вишневого варенья, лежавшие перед ним на блюдечке, на недопитый стакан чаю и надкусанный кусочек домашнего печенья. Ведь все говорило о том, что стол накрыт на троих и на этом месте только что сидел тот, третий.

Степан Гордеевич хитро подмигнув Аграфене Ниловне, обратился к Хазирову, угрюмо смотревшему на недопитый стакан чаю.

— Нездоровится тебе, парень?

В ответ Мамед только вздохнул и привычно крутнул головой.

— Может, случилось что? — спросила в свою очередь Аграфена Ниловна.

— Вот именно случилось, да такое, что я понять не могу, — Мамед оживился и заговорил с жаром. — Вы понимаете, у Маши Морозовой вдруг очутились родители. А?..

Окончание следует

Начало см. в №№ за 20, 22, 26, 28 июня; за 1, 2, 6, 13, 17, 20, 26 июля; за 1, 6, 10, 14, 15, 19, 20, 22, 29 августа и за 4 сентября.

События в Корее

Сообщение Главного командования Народной армии

ПХЕНЬЯН, 4 сентября. (ТАСС). Главное командование Народной армии Корейской Народно-Демократической Республики сообщило 4 сентября:

За истекший день соединения корейской Народной армии совместно с частями китайских народных добровольцев продолжали вести бои с противником на отдельных участках фронтов.

Сегодня стрелки—охотники за вражескими самолетами сбили 2 самолета противника.

Переговоры о перемирии в Корее

ПЕКИН, 5 сентября. (ТАСС). По сообщению корреспондента агентства Синьхуа из Кэсона, вчера на заседании делегаций полного состава, ведущих переговоры о перемирии в Корее, главный делегат корейской и китайской стороны генерал Нам Ир указал, что поскольку урегулирован уже весь проект соглашений о перемирии, то для того, чтобы перемирие вступило в силу, необходимо лишь проверить списки военнопленных и репатриировать военнопленных, как это предусмотрено Женевской конвенцией 1949 года и той частью проекта соглашения, которая касается репатриации военнопленных.

Нам Ир заявил, что американцы состряпали лживую версию о том, что пленные не хотят возвращаться домой, пытаясь передать большое количество пленных Ли Сын Ману и Чан Кай-ши с целью использования их в качестве пушечного мяса и таким образом затянуть и расширить войну.

Американская сторона предложила устроить перерыв еще на одну неделю. Следующее заседание состоится 12 сентября.

Протест военнопленных против зверств американских захватчиков в Корее

ПХЕНЬЯН, 4 сентября. (ТАСС). Корреспондент Центрального телеграфного агентства Кореи сообщает о новом обстреле американскими самолетами лагеря южнокорейских военнопленных в Кандоне, несмотря на то, что на лагере был ясно виден установленный соглашением в Паньмыньчжоне опознавательный знак. В результате налета было убито 6 и тяжело ранено 16 военнопленных, из которых 7 человек скончались на другой день после налета.

В лагере состоялся многолюдный митинг протеста, участники которого приняли резолюцию, осуждающую вопиющие нарушения американскими империалистами Женевской конвенции о военнопленных.

Перед выборами в США

НЬЮ-ЙОРК, 4 сентября. (ТАСС). По сообщению корреспондента агентства Ассошиэйтед Пресс, в Лос-Анжелосе состоялась демонстрация в связи с приездом туда кандидата на пост вице-президента от демократической партии Спаркмэна. Демонстранты несли плакаты с лозунгами, призывающими голосовать за кандидата на пост президента от прогрессивной партии Холлинэна.

Успех кинофильма «Незабываемый 1919 год»

ТИРАНА, 5 сентября. (ТАСС). Общественность Албании горячо приняла советский цветной кинофильм «Незабываемый 1919 год». В рецензии на кинофильм, опубликованной газетой «Башкими», говорится:

Это — выдающееся произведение советской кинематографии.

В Совете Безопасности

НЬЮ-ЙОРК, 4 сентября. (ТАСС). 3 сентября Совет Безопасности продолжал обсуждение советского предложения об одновременном приеме в члены ООН 14 государств, подавших об этом заявления — Албании, Монгольской Народной Республики, Болгарии, Венгрии, Румынии, Австрии, Цейлона, Трансиордании, Ливии, Непала, Италии, Финляндии, Португалии и Ирландии.

На заседании выступили делегаты Соединенных Штатов, Англии, Голландии, Турции, Греции и Чили, которые под различными предлогами отказались поддержать советское предложение.

Представитель Соединенных Штатов Остин заявил, что делегация Соединенных Штатов выступает против принципа одновременного приема в ООН государств, и указал, что американская делегация выступает против приема в ООН Албании, Монгольской Народной Республики, Болгарии, Венгрии и Румынии, считая их «недостаточно правомочными» для приема в ООН, и в то же время ратовал за принятие в ООН остальных 9 стран, перечисленных в советском предложении, считая их «правомочными».

Делегаты Англии и Чили заявили, что они воздержатся при голосовании советского предложения.

Делегаты Голландии и Греции высказались за то, чтобы отложить обсуждение в Совете Безопасности вопроса о приеме новых членов и перенести его на 7-ю сессию Генеральной Ассамблеи, мотивируя это наличием разногласий между пятью постоянными членами Совета по этому вопросу. Они одновременно заявили, что если советское предложение будет поставлено на голосование в Совете Безопасности, то они будут голосовать против него, мотивируя это тем, что они против принципа одновременного приема в ООН.

На конгрессе британских тред-юнионов

МАРГЕТ, 4 сентября. (Спец. корр. ТАСС). На утреннем заседании 4 сентября конгресс обсуждал раздел доклада генсовета, касающийся политики профсоюзов в вопросе о заработной плате.

По этому разделу доклада генсовета было внесено много резолюций, призывающих отказаться от политики так наз. «умеренности». Генсовет прибегнул к очередному маневру. Он об'единил внесенные резолюции в две составные резолюции. В первой из них об'единены более умеренные резолюции, во второй — более решительные требования отказа от политики «умеренности». Однако обе резолюции осуждают политику правительства в области экономики и выражают тревогу по поводу роста дороговизны жизни.

Стремясь избежать резкой критики и возможного поражения при голосовании, генсовет внес предложение принять первую резолюцию и отвергнуть вторую. Выступивший от имени генсовета Эванс призывал воздерживаться от «чрезмерных требований», имея в виду повышение заработной платы.

Ряд делегатов, выступивших в поддержку второй резолюции, подчеркивал, что политика «умеренности» — это политика фактического замораживания заработной платы, снижения жизненного уровня.

После перерыва на вечернем заседании два члена генсовета, представители профсоюза коммунальников и неквалифицированных рабочих и профсоюза паровозных машинистов и кочегаров уговаривали делегатов голосовать против второй составной резолюции.

Раскольническая политика генсовета и правых профсоюзных лидеров достигла цели. Была принята первая составная резолюция. За вторую резолюцию было подано 2.626 тыс. голосов, против — 4.914 тыс.

Доклад генсовета был одобрен большинством голосов.

На вечернем заседании происходили также выборы членов генсовета.

В составе генсовета произошли лишь незначительные изменения.

Аденауэр спешит навязать народу Западной Германии сепаратное боннское „соглашение“

БЕРЛИН, 4 сентября. (ТАСС). Широкая поддержка самыми различными слоями населения Западной Германии предложений, содержащихся в ноте Советского правительства от 23 августа, встревожила боннские власти.

Аденауэр и его окружение испугались, что мощное движение за мирный договор и единство сорвет тщательно подготовленные западными державами и боннским правительством за спиной немецкого народа сепаратные «соглашения», направленные на подготовку к войне и на увековечение раскола Германии.

Как явствует из сообщений западногерманского агентства ДПА, Аденауэр, вернувшись 1 сентября из Швейцарии, на следующий же день вел секретные переговоры с «верховным главнокомандующим вооруженными силами Североатлантического союза в Европе» американским генералом Риджуэем и верховным комиссаром США в Германии Доннелли. Днем позже он созвал заседание боннского правительства, после чего выступил с публичным заявлением.

Как сообщает агентство ДПА, Аденауэр заявил, что боннский федеральный парламент «должен ратифицировать германо-союзнические договоры до того, как ратифицирует французское Национальное собрание».

Аденауэр выразил при этом опасение, что промедление с ратификацией в Бонне может усилить оппозицию во французском парламенте.

Разногласия между греческим королем и правительством

АФИНЫ, 4 сентября. (ТАСС). В связи с болезнью министра просвещения Михаила греческое правительство приняло решение о том, чтобы временно по совместительству это министерство возглавил министр торговли Папаполитис. Газеты сообщают, что король отказался принять присягу от Папаполитиса как министра просвещения, так как последний принадлежит к левому крылу «Национального прогрессивного союза центра» (ЭПЕК). Указывается также, что назначению Папаполитиса сильное противодействие оказали американцы.

На первенство страны по футболу

В Москве на центральном стадионе «Динамо» 4 сентября было проведено очередное состязание на первенство страны по футболу между командами класса «А». Московские динамовцы встретились с футболистами команды города Калинина.

Игра закончилась победой команды «Динамо» со счетом 4:1.

(ТАСС).

Редактор Ф. Е. ДЕМИН.

Американские профсоюзные боссы—агенты Уолл-стрита

Окончание. Начало на 3-й стр.

Профсоюзные боссы не устают заверять Уолл-стрит в своей полной поддержке реакционного курса нынешнего правительства США и обещать свое содействие в расправе с демократическими организациями. Эти полицейские шпики в рабочем движении давно тесно сотрудничают с полицией, сыскными агентствами, Федеральным бюро расследования, комиссией по расследованию антиамериканской деятельности и т. д. Еще в 1937 году сыскное агентство Пинкертона сообщило, что в списке его тайных сотрудников находятся 132 профбюрократа, в том числе много председателей, заместителей председателей и секретарей профсоюзов. Ныне сотрудничество профбюрократов с полицейской машиной США стало еще более открытым и наглым.

Клика Мэррея — Кэри исключила из КПП 11 профсоюзов, насчитывающих около миллиона членов союза. Заправилы КПП травят эти союзы в печати и по радио, об'явив их «красными», пытаются путем террора, подкупов и гнусных провокаций уничтожить или хотя бы расколоть прогрессивные профсоюзы.

Профсоюзные боссы открыто поддерживают самых от'явленных мракобесов и расистов и сами сеют национальную рознь среди рабочих. Профсоюзы АФТ не принимают негров, а некоторые союзы, считающие себя «либеральными», выделяют негров в особую группу.

Свою роль холопов и оруженосцев американского империализма профсоюзные боссы ярко демонстрируют в ходе избирательной кампании в США. С'езд демократической партии, как отмечала даже реакционная печать, был отмечен единым фронтом миллионеров и профсоюзных боссов.

IV.

Лидеры АФТ и КПП рьяно поддерживают агрессивную политику правящих кругов США, направленную на развязывание новой войны. Внешнеполитическую программу профсоюзных гангстеров выболтал в начале 1950 года секретарь-казначей КПП Кэри. Выступая на сборище фашистского «Американского легиона», он заявил: «В новой войне мы присоединимся к фашистам, чтобы нанести поражение коммунистам».

Профсоюзные агенты империалистов до хрипоты поносят Ялтинские и Потсдамские решения, безоговорочно одобряют раскол Германии и воссоздание фашистского вермахта, вопят об «угрозе коммунизма» и призывают к диверсиям против Советского Союза и стран народной демократии.

Летом прошлого года Мэррей отправил специальное послание генералу Риджуэю, в котором призывал усилить интервенцию в Корее и заверял, что мобилизует рабочих членов профсоюзов КПП — на увеличение производства оружия. Профсоюзные боссы настаивают на усилении блокады Китайской Народной Республики. Они всячески одобряют безудержную гонку вооружений и даже обращались в Конгресс и к президенту Трумэну с ходатайством увеличить ассигнования на вооружения.

Клика Мэррея с особым ожесточением выступает против движения сторонников мира, помогает властям преследовать активных деятелей организаций, борющихся за мир. Путем всевозможных провокаций они пытались сорвать сбор подписей под Стокгольмским Воззванием и требованием о заключении Пакта Мира между пятью великими державами. Они яростно выступают против запрещения атомного оружия.

V.

Госдепартамент США все в более широком масштабе использует профсоюзных реакционеров для подрывной работы за границей. Профсоюзная верхушка стала постоянным поставщиком шпиков и диверсантов, работающих в американских дипломатических представительствах в качестве всевозможных «атташе» по рабочему движению, советников, инспекторов, уполномоченных и т. д. АФТ и КПП даже создали для этой цели профсоюзный корпус иностранной службы. При АФТ организована специальная школа, готовящая профсоюзных шпионов для работы за рубежом.

В течение всего послевоенного периода заправилы АФТ и КПП, выполняя задания Уолл-стрита, пытаются расколоть единство рабочего класса и его массовых организаций. Особенно лихорадочную деятельность они развили, пытаясь развалить международный центр профсоюзного движения — Всемирную федерацию профсоюзов (ВФП). Подрывную работу против ВФП профсоюзные агенты госдепартамента начали вести вскоре же после ее образования. Они захватили руководство в международных федерациях транспортчиков и металлистов и создали так называемую международную конфедерацию свободных профсоюзов. Эта раскольническая организация, по замыслу Грина, должна стать одним из «важных факторов холодной войны, центром разведывательной службы».

Представитель АФТ в Западной Европе Ирвинг Браун организовал подрывной центр, в котором банда бежавших из стран народной демократии американских шпионов откармливается АФТ в целях диверсий против лагеря мира и демократии. «АФТ, — заявил по этому поводу Браун, — создает пятую колонну США в странах народной демократии для действий в пользу США в случае войны с СССР».

Руководство КПП направило во Францию и Италию своих представителей для того, чтобы подчинить своему влиянию рабочее движение и тем самым облегчить американскому империализму осуществление его агрессивных планов.

☆ ☆ ☆

Лидеры американских профсоюзов — верные прислужники капиталистических монополий. Они проводят предательскую политику раскола рабочего движения, стремятся отравить сознание трудящихся США ядом шовинизма и фашизма. Профсоюзные боссы выступают как оголтелые поджигатели войны, как заклятые враги мира, демократии и социализма. Вот почему их преступная политика с каждым днем встречает все более растущее сопротивление рабочих масс, которые подымаются на борьбу против наступления капитала на жизненные права трудящихся, на борьбу против войны, за мир, демократию и социализм.

А. ШТЫЛЬКО.

Кинотеатр „Москва“

Сегодня. Большой зал — Навстречу жизни (сеансы: 10, 11-45, 1-30, 3-15, 5, 6-45, 8-30, 10-15).

Малый зал — Утро над родиной (сеансы: 10, 12), **Учитель танцев** (сеансы: первая серия — 2-30, 5-40, 8-50; вторая серия — 4-15, 7-25, 10-30).

Третий зал — Утро над родиной (сеансы: 3, 4-30, 6, 7-30, 9, 10-30).

Дополнительный молодежный киносеанс с 12 час. ночи. С 10 час. вечера — ТАНЦЫ.

АДРЕС И ТЕЛЕФОНЫ РЕДАКЦИИ и ИЗДАТЕЛЬСТВА: г. Кемерово, ул. Сталина, № 66. Редактора 2-24; заместителя редактора 8-05; секретаря 2-53; культурно-бытового 6-83; промышленности и транспорта 2-37; угольного 1-21; информации 2-37; сельскохозяйственного 6-83; отдела писем 11-52; отдела секретариата 4-85; отделов редакции: партийной жизни 8-63; пропаганды 4-57; об'явлений 14-21; прием информаций 17-28; бухгалтерии 15-36; технического секретаря 15-67; директора типографии 3-96.

ОП15089. Типография издательства газеты «Кузбасс». Тираж 105.000. Заказ № 11718.