800213

ПРОЛЕТАРИИ ВСЕХ СТРАН, СОЕДИНЯЙТЕСЬ!

Кузбасс

Орган Кемеровского областного и городского комитетов ВКП(б), областного и городского Советов депутатов трудящихся.

№ 198 (7568) | Четверг, 21 августа 1952 г. | Цена 20 коп.

Центральный Комитет ВКП(б) постановил созвать 5 октября 1952 г. очередной XIX съезд ВКП(б).

К СВЕДЕНИЮ ВСЕХ ОРГАНИЗАЦИЙ ВКП(б)

На днях состоялся в Москве Пленум Центрального Комитета ВКП(б).

Центральный Комитет ВКП(б) постановил созвать 5 октября 1952 года очередной XIX съезд ВКП(б).

ПОРЯДОК ДНЯ XIX СЪЕЗДА:

1. Отчетный доклад Центрального Комитета ВКП(б) — докладчик Секретарь ЦК тов. Маленков Г. М.

2. Отчетный доклад Центральной Ревизионной Комиссии ВКП(б) — докладчик Председатель Ревизионной Комиссии тов. Москатов П. Г.

3. Директивы XIX съезда партии по пятому пятилетнему плану развития СССР на 1951 — 1955 годы — докладчик Председатель Госплана тов. Сабуров М. З.

4. Изменения в Уставе ВКП(б) — докладчик Секретарь ЦК тов. Хрущев Н. С.

5. Выборы центральных органов партии.

НОРМА ПРЕДСТАВИТЕЛЬСТВА И ПОРЯДОК ВЫБОРОВ ДЕЛЕГАТОВ НА СЪЕЗД:

1) Один делегат с решающим голосом на 5.000 членов партии;

2) один делегат с совещательным голосом на 5.000 кандидатов в члены партии.

3) Делегаты на XIX партийный съезд избираются согласно Уставу партии закрытым (тайным) голосованием.

4) От парторганизаций РСФСР делегаты избираются на партийных конференциях областей, краев и автономных республик. В других союзных республиках делегаты избираются на областных партийных конференциях или на съездах компартий союзных республик — по усмотрению ЦК компартий союзных республик.

5) Коммунисты, состоящие в партийных организациях Советской Армии, Военно-Морского Флота и пограничных частей МГБ, избирают делегатов на XIX съезд партии вместе с остальными партийными организациями на областных, краевых партконференциях или съездах компартий союзных республик.

Секретарь ЦК ВКП(б) И. СТАЛИН.

Ниже печатаются проект директив XIX с'езда партии по пятому пятилетнему плану развития СССР на 1951 — 1955 годы и проект текста измененного Устава партии.

ПРОЕКТ ЦК ВКП(б)

Директивы XIX съезда партии по пятому пятилетнему плану развития СССР на 1951—1955 годы

(3-й ПУНКТ ПОРЯДКА ДНЯ СЪЕЗДА)

Успешное выполнение четвертого пятилетнего плана позволяет принять новый пятилетний план, обеспечивающий дальнейший под'ем всех отраслей народного хозяйства, рост материального благосостояния, здравоохранения и культурного уровня народа.

В соответствии с этим XIX с'езд Коммунистической партии Советского Союза считает необходимым дать Центральному Комитету партии и Совету Министров СССР следующие директивы по пятому пятилетнему плану развития СССР на 1951—1955 годы.

I. В области промышленности

1. Установить повышение уровня промышленного производства за пятилетие, примерно, на 70 процентов при среднегодовом темпе роста всей валовой продукции промышленности, примерно, 12 процентов. Определить темп роста производства средств производства (группы «А») в размере 13 процентов и производства предметов потребления (группы «Б») 11 процентов.

2. Предусмотреть рост производства важнейших видов промышленной продукции в 1955 году по сравнению с 1950 годом, примерно, в следующих размерах:

Чугун	на 76%
Сталь	на 62%
Прокат	на 64%
Уголь	на 43%
Нефть	на 85%
Электроэнергия	на 80%
Паровые турбины	в 2,3 раза
Гидротурбины	в 7,8 раза
Паровые котлы	в 2,7 раза
Металлургическое оборудование	на 85%
Нефтеаппаратура	в 3,5 раза
Крупные металлорежущие станки	в 2,6 раза
Автомобили	на 20%
Тракторы	на 19%
Сода кальцинированная	на 84%
Сода каустическая	на 79%
Минеральные удобрения	на 88%
Каучук синтетический	на 82%
Цемент	в 2,2 раза
Вывозка деловой древесины	на 56%
Бумага	на 46%
Хлопчатобумажные ткани	на 61%
Шерстяные ткани	на 54%
Обувь кожаная	на 55%
Сахар-песок	на 78%
Мясо	на 92%
Рыба	на 58%
Масло животное	на 72%
Масло растительное	на 77%
Консервы	в 2.1 раза

3. В соответствии с планом дальнейшего под'ема промышленного производства увеличить государственные капитальные вложения в промышленность в 1951—1955 годах, примерно, в 2 раза по сравнению с 1946—1950 годами. Наряду с вводом в действие новых предприятий и агрегатов, обеспечить увеличение мощностей действующих предприятий за счет их реконструкции, установки нового оборудования, механизации и интенсификации производства и улучшения технологических процессов. Использовать расширение существующих предприятий как важнейший резерв увеличения производства при наименьших затратах. Создать заделы в строительстве металлургических предприятий, электрических станций, заводов по переработке нефти и угольных шахт с тем, чтобы обеспечить необходимое развитие этих отраслей промышленности в последующие годы.

Обеспечить улучшение географического размещения строительства промышленных предприятий в новой пятилетке, имея в виду дальнейшее приближение промышленности к источникам сырья и топлива с целью ликвидации нерациональных и чрезмерно дальних перевозок.

4. В области черной металлургии наряду с дальнейшим ростом производства черных металлов расширить сортамент и значительно увеличить производство дефицитных видов проката, в частности, производство толстолистовой стали, примерно, на 80 процентов, мелкосортной стали и катанки — в 2,1 раза и нержавеющей листовой стали — в 3,1 раза. Развить производство экономичных видов и профилей проката.

Увеличить производство и улучшить качество специальных сталей и сплавов для нужд машиностроения.

Обеспечить дальнейшее улучшение использования действующих мощностей металлургических предприятий. Усилить работы по интенсификации металлургических процессов, автоматизации и механизации металлургических агрегатов и трудоемких работ на предприятиях черной металлургии.

Увеличить в пятой пятилетке, по сравнению с четвертой пятилеткой, ввод в действие производственных мощностей по чугуну, примерно, на 32 процента, стали — на 42 процента, прокату — не менее чем в 2 раза, коксу — на 80 процентов и железной руде — в 3 раза.

Наряду с развитием черной металлургии в районах Юга, Урала, Сибири, Центра и Северо-Запада обеспечить дальнейшее развитие металлургической промышленности в районах Закавказья.

Предусмотреть развитие производства черных металлов в системе местной промышленности за счет строительства небольших передельных металлургических заводов.

5. Значительно расширить производство цветных металлов. Увеличить за пятилетие производство, примерно, в следующих размерах: меди рафинированной на 90 процентов, свинца в 2,7 раза, алюминия не менее чем в 2,6 раза, цинка в 2,5 раза, никеля на 53 процента и олова на 80 процентов.

Механизировать горные и трудоемкие работы, автоматизировать и интенсифицировать процессы производства, повысить комплексное извлечение металлов из руд, обеспечить дальнейший рост выпуска металлов высших марок, значительно расширить и улучшить использование мощностей действующих предприятий и построить новые предприятия.

6. В области электрификации обеспечить высокие темпы наращения мощностей электростанций в целях более полного удовлетворения растущих потребностей народного хозяйства и бытовых нужд населения в электроэнергии и увеличения резерва в энергетических системах.

Увеличить за пятилетие общую мощность электростанций, примерно, вдвое, а гидроэлектростанций — втрое, обеспечив в части тепловых электростанций в первую очередь расширение действующих предприятий. Ввести в действие крупные гидроэлектростанции, в том числе Куйбышевскую на 2100 тысяч киловатт, а также Камскую, Горьковскую, Мингечаурскую, Усть-Каменогорскую и другие общей мощностью 1916 тысяч киловатт. Осуществить строительство и ввести в действие линию электропередачи Куйбышев — Москва.

Развернуть строительство Сталинградской и Каховской гидроэлектростанций, начать строительство новых крупных гидроэлектростанций: Чебоксарской на Волге, Воткинской на Каме, Бухтарминской на Иртыше и ряда других.

Начать работы по использованию энергетических ресурсов реки Ангары для развития на базе дешевой электроэнергии и местных источников сырья алюминиевой, химической, горнорудной и других отраслей промышленности.

В целях серьезного улучшения электроснабжения Юга, Урала, Кузбасса обеспечить значительный рост мощностей тепловых районных и заводских электростанций в этих районах. Для обеспечения электроснабжения городов и районов, наряду со строительством крупных электростанций, осуществлять строительство небольших и средних электростанций.

В связи с задачами дальнейшей индустриализации обеспечить увеличение в 2—2,5 раза выработки электроэнергии в Литовской ССР, Латвийской ССР и Эстонской ССР. Построить Нарвскую гидроэлектростанцию, Рижскую теплоэлектроцентраль и развернуть строительство Каунасской гидроэлектростанции.

Обеспечить строительство теплоэлектроцентралей и теплосетей для осуществления широкой теплофикации городов и промышленных предприятий.

Осуществить широкое применение автоматизации производственных процессов на электростанциях. Завершить полную автоматизацию районных гидроэлектростанций, а также приступить к внедрению телемеханизации в энергетических системах.

7. Обеспечить высокие темпы развития нефтяной промышленности. Предусмотреть дальнейшее развитие добычи нефти на морских нефтяных месторождениях.

В соответствии с намеченным ростом добычи нефти обеспечить развитие нефтеперерабатывающей промышленности с приближением нефтеперерабатывающих заводов к районам потребления нефтепродуктов.

Увеличить за пятилетие мощности заводов по первичной переработке нефти, примерно, в 2 раза и по крекированию сырья — в 2,7 раза, предусмотрев значительное углубление переработки нефти и увеличение выхода светлых нефтепродуктов как на действующих, так и на вновь вводимых в эксплуатацию нефтеперерабатывающих заводах.

Развить производство искусственного жидкого топлива.

Увеличить в значительных размерах строительство и ввод в действие магистральных нефтепроводов и емкостей для хранения нефти и нефтепродуктов.

8. Обеспечить дальнейшее развитие газовой промышленности. Увеличить за пятилетие, примерно, на 80 процентов добычу природного газа и попутного нефтяного газа, а также производство газа из угля и сланцев. Расширить использование газа для бытовых нужд, применение его в качестве автомобильного топлива и получение из газа химических продуктов.

Увеличить производство искусственного газа из сланцев в Эстонской ССР, примерно, в 2,2 раза, закончить строительство и ввести в действие газопровод Кохтла-Ярве — Таллин.

9. В угольной промышленности предусмотреть более быстрый рост добычи угля для коксования, увеличив за пятилетие добычу этих углей не менее чем на 50 процентов.

Улучшить качество угля, значительно расширив его обогащение и брикетирование; обеспечить за пятилетие рост обогащения углей, примерно, в 2,7 раза.

Систематически улучшать методы разработки угольных месторождений. Шире внедрять новейшие горные машины и механизмы для комплексной механизации, дальнейшего технического перевооружения угольной промышленности и обеспечения роста производительности труда. Всемерно развивать механизацию наиболее трудоемких процессов добычи угля и, в первую очередь, навалки угля в лавах, погрузки угля и породы при прохождении подготовительных выработок, а также шире внедрять механизированные способы крепления лав.

Увеличить по сравнению с четвертым пятилетием ввод в действие мощностей угольных шахт, примерно, на 30 процентов.

Обеспечить рост за пятилетие добычи торфа на 27 процентов, а также предусмотреть дальнейшее развитие добычи местных углей; увеличить производство сланцев в 2,3 раза, особенно в Эстонской ССР. На базе развития сланце-химической промышленности увеличить в Эстонской ССР производство искусственного жидкого топлива за пятилетие, примерно, на 80 процентов.

10. Предусмотреть высокие темпы развития машиностроения как основы нового мощного технического прогресса во всех отраслях народного хозяйства СССР. Увеличить производство продукции машиностроения и металлообработки за пятилетие, примерно, в 2 раза.

Считать особо важной задачей в машиностроении полное обеспечение оборудованием электрических станций, предприятий черной и цветной металлургии, строительства заводов по переработке нефти и производству искусственного жидкого топлива. Развить в необходимых количествах производство гидравлических и паровых турбин, генераторов, высоковольтной аппаратуры и различных приборов управления для крупных гидравлических и тепловых электростанций, металлургических, нефтеперерабатывающих и других заводов, крупных станков и кузнечно-прессового оборудования.

Увеличить за пятилетие производство прокатного оборудования более чем в 2 раза, станков повышенной точности, примерно, в 2 раза, тяжелых кузнечно-прессовых машин — в 8 раз, выпуск приборов управления и контроля, примерно, в 2,7 раза. Определить рост производства химического оборудования за пятилетие, примерно, в 3,3 раза. Значительно увеличить выпуск дизельных большегрузных, а также газогенераторных автомобилей.

Повысить в 1955 году по сравнению с 1950 годом выпуск грузовых судов и танкеров для морского флота, примерно, в 2,9 раза, речных пассажирских судов — в 2,6 раза и судов для рыбопромыслового флота — в 3,8 раза.

Обеспечить дальнейшее развитие машиностроения: судостроения, турбостроения и станкостроения — в Литовской ССР; электромашиностроения, станкостроения и судостроения — в Латвийской ССР; судостроения и электромашиностроения — в Эстонской ССР.

Обеспечить значительный рост производства под'емно-транспортного оборудования, машин для механизации трудоемких работ, комплектного оборудования для производства строительных материалов и автоматического оборудования для отраслей легкой и пищевой промышленности. Повысить производство новых ткацких станков.

Развить производство высокопроизводительных машин и оборудования для лесозаготовительной, целлюлозно-бумажной, лесопильной и деревообрабатывающей промышленности.

При конструировании новых машин добиваться снижения их веса при улучшении качества.

В целях выполнения заданий по выпуску важнейших видов оборудования в 1951—1955 годах: построить и ввести в действие новые заводы и закончить реконструкцию действующих заводов энергетического машиностроения, прокатного оборудования, начать строительство новых заводов по производству прокатного оборудования, турбин и котлов;

расширить существующие и ввести в действие новые мощности по производству нефтеаппаратуры, под'емно-транспортного оборудования и комплектного оборудования для промышленности строительных материалов;

значительно расширить существующие и ввести в действие новые мощности по производству крупных станков, кузнечно-прессовых машин, а также точных измерительных приборов и приборов автоматического управления технологическими процессами.

Продолжение на 2-й стр.

Директивы XIX съезда партии по пятому пятилетнему плану развития СССР на 1951—1955 годы

(3-й ПУНКТ ПОРЯДКА ДНЯ СЪЕЗДА)

Продолжение. Начало на 1-й стр.

11. В химической промышленности обеспечить наиболее высокие темпы роста производства минеральных удобрений, соды и синтетического каучука, обратив особое внимание на всемерное развитие производства каучука на базе использования нефтяных газов.

Увеличить производство пластических масс, красителей, сырья для искусственного шелка и ассортимент других химических продуктов. Развить производство синтетических материалов — заменителей цветных металлов.

Предусмотреть увеличение производственных мощностей по аммиаку, серной кислоте, синтетическому каучуку, синтетическому спирту, соде, минеральным удобрениям, особенно в гранулированном виде, и химическим средствам борьбы с вредителями сельскохозяйственных растений.

Организовать в Эстонской ССР производство суперфосфата.

Создать заделы в строительстве заводов минеральных удобрений, обеспечивающие необходимое развитие производства минеральных удобрений в последующие годы. Полностью использовать фосфатные шлаки для удобрения полей.

Широко внедрять кислород в технологические процессы различных отраслей промышленности и, в первую очередь, в черной и цветной металлургии, в производстве газа из углей, целлюлозной и цементной промышленности.

12. Ликвидировать отставание лесной промышленности от растущих потребностей народного хозяйства. Увеличить производство пиломатериалов и развить выработку деталей для производства и строительства. Осуществить в широких масштабах перебазирование лесозаготовок в многолесные районы, особенно в районы Севера, Урала, Западной Сибири и Карело-Финской ССР, сократив рубки леса в малолесных районах страны. Уменьшить сезонность лесозаготовок, для чего провести в новых районах строительство механизированных предприятий, обеспечив их постоянными кадрами рабочих. Осуществить дальнейшее развитие комплексной механизации лесозаготовительных работ. Улучшить организацию производства и использование механизмов, обеспечив повышение производительности труда на лесозаготовках. Увеличить за пятилетие ввод в действие мощности лесопильных заводов в новых районах развития лесозаготовок, примерно, в 8 раз по сравнению с вводом в предыдущей пятилетке.

Обеспечить всемерное развитие бумажной, целлюлозной, мебельной, фанерной, лесохимической и гидролизной промышленности. Увеличить производство мебели не менее чем в 3 раза.

13. Для удовлетворения растущих потребностей народного хозяйства предусмотреть рост производства основных строительных материалов за пятилетие не менее чем в 2 раза, улучшить качество и расширить ассортимент строительных материалов. Обеспечить рост производства кирпича, примерно, в 2,3 раза, шифера — в 2,6 раза, полированного стекла — в 4 раза. В области городского и промышленного строительства более решительно внедрять новые прогрессивные стеновые материалы, увеличивая производство шлакобетонных и бетонных крупных блоков. Значительно увеличить выпуск новых высококачественных отделочных и облицовочных строительных материалов, деталей и конструкций заводского изготовления из керамики, гипса, бетона и железобетона, способствующих дальнейшей индустриализации строительства, снижающих его стоимость и улучшающих архитектурно-строительные и эксплуатационные качества зданий и сооружений. Установить более высокие, чем в целом по СССР, темпы роста производства строительных материалов на Урале, в Сибири, в районах Поволжья, на Дальнем Востоке и Средней Азии, а также в крупных промышленных районах, где ведется большое строительство. Увеличить мощности цементной промышленности, примерно, в 2,1 раза.

14. Обеспечить высокие темпы роста производства предметов массового потребления. Увеличить производство продукции легкой и пищевой промышленности не менее чем на 70 процентов.

В соответствии с увеличением ресурсов сельскохозяйственного сырья осуществить строительство большого количества предприятий в легкой и пищевой промышленности, в особенности хлопчатобумажных комбинатов, заводов искусственного волокна, шелковых, швейных, трикотажных, кожевенно-обувных предприятий, сахарных, маслобойных, овощесушильных заводов, предприятий кондитерской, чайной, консервной, пивоваренной, винодельческой, мясной, рыбной, маслодельной и сыроваренной промышленности.

Увеличить к концу 1955 года по сравнению с 1950 годом производственные мощности по выработке хлопчатобумажных тканей, примерно, на 32 процента, искусственного волокна — в 4,7 раза, обуви — на 34 процента, мощности заводов по выработке сахара-песка — на 25 процентов, сахара-рафинада — на 70 процентов, чая — на 80 процентов, мощности маслоэкстракционных заводов по переработке маслосемян — в 2,5 раза, овощесушильных заводов — в 3,5 раза, заводов по выработке рыбных, овощных и фруктовых консервов — на 40 процентов, холодильных емкостей и рефрижераторного флота по заморозке рыбы — на 70 процентов, мясокомбинатов — на 40 процентов, заводов по выработке масла животного — на 35 процентов, сыроваренных заводов — в 2 раза, молочно-консервных заводов — в 2,6 раза, сухого молока — в 2 раза, цельномолочной продукции — на 60 процентов.

Широко внедрить автоматизацию и механизацию процессов производства по выработке продовольственных и промышленных товаров.

Осуществить проведение больших работ по рыбоводству с целью увеличения рыбных запасов, особенно во внутренних водоемах.

Увеличить за пятилетие улов рыбы в Литовской ССР, примерно, в 3,9 раза, в Латвийской ССР — на 80 процентов, в Эстонской ССР — на 35 процентов. Осуществить в этих республиках расширение действующих и строительство новых рыбоперерабатывающих предприятий.

Обеспечить дальнейшее улучшение качества и ассортимента продовольственных и промышленных товаров массового потребления, улучшить упаковку и расфасовку пищевых товаров.

15. Увеличить производство промышленной продукции на предприятиях местной промышленности и промысловой кооперации за пятилетие, примерно, на 60 процентов и, в первую очередь, производство товаров широкого потребления, предметов домашнего и хозяйственного обихода, местных строительных материалов и значительно улучшить качество выпускаемой продукции. Развивать в союзных республиках собственные сырьевые базы для местной промышленности и промысловой кооперации. Улучшить работу мастерских местной промышленности и промысловой кооперации по обслуживанию бытовых нужд населения. Усилить руководство местных Советов местной промышленностью и промысловой кооперацией.

16. Обеспечить дальнейшее развитие строительной индустрии на основе укрепления и расширения существующих строительных организаций, а также создать новые строительные организации в районах крупного строительства. Укрепить строительные организации Министерства строительства предприятий тяжелой индустрии, осуществляющие строительство предприятий черной и цветной металлургии, особенно в восточных районах, строительные организации Министерства электростанций и Министерства нефтяной промышленности, а также строительные организации Министерства по строительству предприятий машиностроения, осуществляющие строительство заводов энергетического и металлургического оборудования, нефтеаппаратуры, крупного и уникального станкостроения, тяжелых кузнечно-прессовых машин, под'емно-транспортного оборудования и судостроения. Широко внедрять индустриальные методы строительства.

Увеличить мощности заводов по изготовлению металлических конструкций не менее чем в 2 раза. Построить необходимое количество крупных заводов по изготовлению сборных железобетонных конструкций. Расширить существующие и организовать новые районные карьеры с комплексной механизацией добычи и обработки камня, щебня, гравия и песка, а также штучного камня из естественных пород. Завершить механизацию основных строительных работ и обеспечить переход от механизации отдельных процессов к комплексной механизации строительства. Увеличить за пятилетие парк экскаваторов, примерно, в 2,5 раза, скреперов и бульдозеров в 3—4 раза, кранов передвижных в 4—5 раз.

Улучшить проектное дело в строительстве, сократить сроки проектирования и своевременно обеспечить строительство проектами и сметами, широко внедряя типовое проектирование. Укрепить проектные организации квалифицированными кадрами.

17. Обеспечить во всех отраслях промышленности дальнейшее серьезное повышение качества продукции. Расширить и улучшить ассортимент, а также увеличить производство дефицитных видов и сортов продукции в соответствии с потребностями народного хозяйства. Решительно внедрять государственные стандарты, отвечающие современным требованиям.

18. В целях удовлетворения растущих потребностей народного хозяйства в сырьевых и топливных ресурсах обеспечить дальнейшее развитие работ по разведке природных богатств в недрах, выявление запасов полезных ископаемых и, в первую очередь, цветных и редких металлов, коксующихся углей, алюминиевого сырья, нефти, богатых железных руд и других видов промышленного сырья.

II. В области сельского хозяйства

1. Главной задачей в области сельского хозяйства и впредь остается повышение урожайности всех сельскохозяйственных культур, дальнейшее увеличение общественного поголовья скота при одновременном значительном росте его продуктивности, увеличение валовой и товарной продукции земледелия и животноводства путем дальнейшего укрепления и развития общественного хозяйства колхозов, улучшения работы совхозов и МТС на основе внедрения передовой техники и агрокультуры в сельском хозяйстве.

Земледелие должно стать еще более продуктивным и квалифицированным, с развитым травосеянием и правильными севооборотами, более высоким удельным весом посевных площадей технических, кормовых, овощных культур и картофеля.

2. Увеличить за пятилетие производство сельскохозяйственной продукции: валовой урожай зерна на 40—50 процентов, в том числе пшеницы на 55 — 65 процентов; хлопка-сырца на 55—65 процентов, льна-волокна на 40—50 процентов; сахарной свеклы на 65—70 процентов; картофеля на 40 — 45 процентов; подсолнечника на 50 — 60 процентов; винограда на 55 — 60 процентов; табака на 65—70 процентов и сортового зеленого чайного листа примерно на 75 процентов.

Увеличить производство льна-кудряша, сои, арахиса и других масличных культур.

Увеличить производство кормов: сена на 80—90 процентов, клубне-и корнеплодов в 3—4 раза и силоса в 2 раза.

Повысить урожайность зерновых культур с одного гектара: в районах Южной Украины и Северного Кавказа до 20 — 22 центнеров и на орошаемых землях до 30 — 34 центнеров; в районах Поволжья до 14 — 15 центнеров и на орошаемых землях до 25 — 28 центнеров; в центрально-черноземных областях до 16—18 центнеров и на орошаемых землях до 30 — 34 центнеров; в нечерноземной полосе до 17 — 19 центнеров; в районах Урала, Сибири и Северо-Восточного Казахстана до 15—16 центнеров и на орошаемых землях до 24—26 центнеров; в районах Закавказья до 20—22 центнеров и на орошаемых землях до 30 — 34 центнеров с гектара; урожайность риса на поливных землях довести до 40 — 50 центнеров с гектара.

Повысить урожайность хлопчатника с одного гектара: в районах Средней Азии и Южного Казахстана до 26—27 центнеров; в районах Закавказья до 25—27 центнеров и в южных районах европейской части на поливных землях до 11 — 13 центнеров и на неполивных землях до 5 —7 центнеров с гектара.

Довести урожайность с одного гектара: льна-волокна по районам нечерноземной полосы до 4,5—5,5 центнера и по районам Урала и Сибири до 4—5 центнеров с гектара;

сахарной свеклы по районам Украинской ССР, Молдавской ССР и Северного Кавказа до 255 — 265 центнеров, по районам центрально-черноземных областей до 200 — 210 центнеров и по районам Средней Азии и Казахстана до 400 — 425 центнеров с гектара;

картофеля по районам нечерноземной полосы до 155 — 175 центнеров, по районам центрально-черноземных областей до 140 — 160 центнеров, по районам Юга и Северного Кавказа до 135 — 155 центнеров и по районам Урала и Сибири до 125 — 145 центнеров с гектара;

подсолнечника по районам Украинской ССР, Молдавской ССР и Северного Кавказа до 17—20 центнеров, по районам центрально-черноземных областей до 14,5—16,5 центнера и по районам Поволжья до 10—12 центнеров с гектара.

3. Увеличить производство овощей, картофеля и продуктов животноводства в пригородных зонах Москвы, Ленинграда, городов Урала, Донбасса, Кузбасса и других промышленных центров и крупных городов; создать картофельно-овощные и животноводческие базы в новых промышленных районах.

Увеличить за пятилетие производство картофеля в зонах спиртовых и крахмало-паточных заводов, примерно, на 50 процентов и овощей в зонах консервных и овощесушильных заводов — в 2 раза.

Увеличить за пятилетие площади садов и ягодников в колхозах, примерно, на 70 процентов, виноградников — на 50 процентов, чайных плантаций — на 60 процентов и цитрусовых культур — в 4,5 раза.

4. Увеличить за пятилетие продукцию животноводства: мяса и сала на 80 — 90 процентов, молока на 45 — 50 процентов, шерсти, примерно, в 2 — 2,5 раза, в том числе тонкой шерсти в 4—4,5 раза, яиц (в колхозах и совхозах) в 6—7 раз.

Увеличить поголовье: крупного рогатого скота, по всему сельскому хозяйству, — на 18 — 20 процентов, в том числе в колхозах, крупного рогатого скота, — на 36—38 процентов и коров, примерно, в 2 раза; овец, по всему сельскому хозяйству, — на 60 — 62 процента, в том числе в колхозах — на 75 — 80 процентов; свиней, по всему сельскому хозяйству, — на 45 — 50 процентов, в том числе в колхозах — на 85 — 90 процентов; поголовье птицы в колхозах — в 3—3,5 раза; лошадей, по всему сельскому хозяйству, — на 10 — 12 процентов, в том числе в колхозах — на 14—16 процентов.

Обеспечить дальнейшее развитие в Литовской ССР, Латвийской ССР, Эстонской ССР высокопродуктивного животноводства, особенно молочного скота и свиней.

Довести удой молока на одну корову в колхозах районов нечерноземной полосы до 1800—2000 килограммов, центрально-черноземных областей до 1700—2000 килограммов, в районах Юга и Поволжья до 1600—1900 килограммов, в районах Сибири, Урала и Северо-Восточного Казахстана до 1500—1700 килограммов, в районах Средней Азии до 700—900 килограммов, Закавказья до 900—1100 килограммов.

Повысить настриг шерсти в колхозах районов Юга и Северного Кавказа на одну тонкорунную овцу до 5,2—5,8 килограмма, на одну полутонкорунную овцу до 4,2—4,8 килограмма, в центрально-черноземных областях на одну тонкорунную овцу до 4,2—5,0 килограммов и на одну полутонкорунную овцу до 4,0—4,2 килограмма, в районах Поволжья на одну тонкорунную овцу до 4,6—5,4 килограмма и на одну полутонкорунную овцу до 3,9—4,5 килограмма, в районах Сибири на одну тонкорунную овцу до 4,3—4,9 килограмма и на полутонкорунную овцу до 3,8—4,2 килограмма.

5. Обеспечить внедрение в производство новых более урожайных сортов зерновых культур, более продуктивных и рано созревающих сортов хлопчатника, сортов сахарной свеклы с более высокой сахаристостью, сортов высокомасличного подсолнечника, а также создание новых сортов сельскохозяйственных культур для возделывания на орошаемых землях. Улучшить семеноводство сельскохозяйственных культур в колхозах и совхозах.

6. Обеспечить дальнейшее расширение работ по полезащитному лесоразведению в степных и лесостепных районах, проведение агролесомелиоративных мероприятий по борьбе с эрозией почв, а также по облесению песков, создание лесов хозяйственного значения, зеленых зон вокруг городов и промышленных центров, по берегам рек, каналов и водохранилищ.

Заложить в течение пятилетия не менее 2,5 миллиона гектаров защитных лесных насаждений в колхозах и совхозах и около 2,5 миллиона гектаров посевов и посадок государственных лесов.

7. Обеспечить высокопроизводительное использование всех орошаемых и осушенных земель. Осуществить повсеместный переход на новую систему орошения с временными оросительными каналами вместо постоянных. Считать первоочередными работами — строительство оросительных и обводнительных систем на базе использования электроэнергии Куйбышевской гидроэлектростанции и в зоне Волго-Донского судоходного канала имени В. И. Ленина; приступить к строительству оросительных и обводнительных систем в зоне Сталинградской гидроэлектростанции, Главного Туркменского, Южно-Украинского и Северо-Крымского каналов.

Провести подготовительные работы к строительству оросительных систем для орошения и обводнения земель Кулундинской степи. Продолжить работы по строительству оросительных систем в центрально-черноземных областях, в Кура-Араксинской низменности, в бассейнах рек Сыр-Дарьи, Зеравшана и Кашка-Дарьи, в районах Центральной Ферганы, Кубань-Егорлыкской системы, Орто-Токойского водохранилища и Большого Чуйского канала. Увеличить за пятилетие площадь орошаемых земель на 30—35 процентов, построить в колхозах и совхозах 30—35 тысяч прудов и водоемов и обеспечить всестороннее хозяйственное их использование.

Провести работы по осушению болот в Белорусской ССР, Украинской ССР (в первую очередь в районах Полесской низменности), Литовской ССР, Латвийской ССР, Эстонской ССР, северо-западных и центральных районах РСФСР, в Барабинской низменности и других районах. Увеличить за 1951—1955 годы площадь осушенных земель на 40—45 процентов

8. Для повышения молочной продуктивности крупного рогатого скота в колхозах и совхозах считать особо важным дальнейшее внедрение более интенсивной системы ведения животноводческого хозяйства — стойловой системы содержания скота, с учетом особенностей районов.

Для дальнейшего развития овцеводства организовать оборудованные пастбища в районах обводнения Волго-Донского судоходного канала имени В. И. Ленина, в Прикаспийской низменности, Ногайской степи и в районах Туркменского канала, проводя обводнение пастбищ по мере ввода в действие обводнительных сооружений с тем, чтобы в этих районах были созданы хорошо организованные пастбища для крупных и крупнейших стад овец.

В районах Средней Азии и Казахстана обеспечить создание участков высокоурожайных сенокосов и пастбищ путем применения местного орошения и использования артезианских вод с тем, чтобы постепенно сократить дальние перегоны скота.

9. Завершить механизацию основных полевых работ в колхозах, широко развернуть механизацию трудоемких работ в животноводстве, овощеводстве, садоводстве, работ по транспортировке, погрузке и разгрузке сельскохозяйственной продукции, по орошению, осушению заболоченных угодий и освоению новых земель.

Довести в 1955 году уровень механизации: пахоты, посева зерновых, технических и кормовых культур до 90—95 процентов, уборки зерновых культур и подсолнечника комбайнами до 80—90 процентов, уборки сахарной свеклы до 90—95 процентов, уборки хлопка-сырца хлопкоуборочными машинами до 60—70 процентов, посева и уборки льна-долгунца до 80—90 процентов, посадки, междурядной обработки и уборки картофеля до 55—60 процентов, сенокошения и силосования до 70—80 процентов.

Обеспечить улучшение работы машинно-тракторных станций, расширить их деятельность по механизации трудоемких работ во всех отраслях колхозного производства и повысить ответственность МТС за выполнение планов по урожайности сельскохозяйственных культур и продуктивности животноводства.

Увеличить к концу пятилетки мощность тракторного парка МТС, примерно, на 50 процентов, особенно пропашных тракторов с навесными орудиями для междурядной обработки сельскохозяйственных культур. Обеспечить за пятилетие повышение дневной выработки на тракторе, примерно, на 50 процентов. Завершить внедрение более экономичных дизельных тракторов.

Увеличить сеть машинно-тракторных станций в Литовской ССР, Латвийской ССР, Эстонской ССР и провести оснащение их тракторами и сельскохозяйственными машинами.

Считать одной из важнейших задач внедрение электротракторов и сельскохозяйственных машин, работающих на базе использования электроэнергии, особенно в районах крупных гидроэлектростанций.

10. Обеспечить направление капиталовложений колхозов, в первую очередь, на развитие общественного хозяйства — строительство хозяйственных построек, животноводческих помещений, оросительных и осушительных каналов, водоемов, раскорчевку земель от кустарников, насаждение полезащитных лесных полос, строительство колхозных электростанций и других сооружений, необходимых для успешного развития общественного хозяйства колхозов и увеличения доходов колхозов и колхозников.

11. В области совхозного строительства считать важнейшей задачей увеличение товарности, в первую очередь, пшеницы, тонкой и полутонкой шерсти, мяса, а также обеспечение колхозного животноводства племенными производителями.

В целях создания устойчивой кормовой базы и полного обеспечения поголовья скота совхозов грубыми и сочными кормами расширить посевы кормовых культур в совхозах на 45—55 процентов. Обеспечить в совхозах значительное повышение урожайности всех сельскохозяйственных культур. Увеличить в совхозах поголовье крупного рогатого скота на 35—40 процентов, в том числе коров на 70—75 процентов, овец на 75—80 процентов и свиней на 40—45 процентов.

Довести в 1955 году удой молока на одну корову в совхозах до размеров: в районах нечерноземной полосы — 3500—3900 килограммов, центрально-черноземных областей — 3000—3400 килограммов, Юга и Северного Кавказа — 2800—3200 килограммов, Сибири и северных областей Казахстана — 2400—2900 килограммов, в племенных совхозах Поволжья, Средней Азии, Закавказья и южных областей Казахстана — 2100—2600 килограммов.

Довести средний настриг шерсти на одну тонкорунную овцу в совхозах районов: Юга, Северного Кавказа и Поволжья до 5,5—6,5 килограмма, Сибири, Казахстана, Средней Азии и Закавказья до 4,3—5,0 килограммов.

Завершить в совхозах в основном комплексную механизацию всех наиболее трудоемких работ в полеводстве, животноводстве, кормодобывании и кормоприготовлении. В широких размерах производить в совхозах строительство жилых, культурно-бытовых и производственных построек.

12. Для обеспечения намечаемого роста сельскохозяйственного производства установить на пятилетие об'ем государственных капиталовложений в сельское хозяйство, примерно, в 2,1 раза больше, причем на ирригацию и мелиорацию, примерно, в 4 раза больше, чем в четвертой пятилетке.

III. В области товарооборота, транспорта и связи

1. На основе роста промышленного и сельскохозяйственного производства увеличить за пятилетие розничный товарооборот государственной и кооперативной торговли, примерно, на 70 процентов.

Увеличить в 1955 году, по сравнению с 1950 годом, продажу населению важнейших товаров, примерно, в следующих размерах: мясопродуктов — на 90 процентов, рыбопродуктов — на 70 процентов, масла животного — на 70 процентов, сыра — в 2 раза, масла растительного — в 2 раза, консервов овощных, фруктовых и молочных — в 2,5—3,0 раза, сахара — в 2 раза, чая — в 2 раза, вина виноградного — в 2 раза, пива — на 80 процентов, одежды — на 80 процентов, тканей хлопчатобумажных, шерстяных, шелковых и льняных — на 70 процентов, обуви — на 80 процентов, чулок и носков — в 2 раза, трикотажных изделий — в 2,2 раза, мебели — в 3 раза, металлической посуды — в 2,5 раза, велосипедов — в 3,5 раза, швейных машин — в 2,4 раза, радиоприемников и телевизоров — в 2 раза, часов — в 2,2 раза, домашних холодильников, стиральных машин, пылесосов — в несколько раз.

Расширить за пятилетие сеть столовых, ресторанов, чайных и увеличить выпуск продукции предприятиями общественного питания, примерно, на 80 процентов, значительно улучшив ассортимент.

Увеличить количество специализированных магазинов по продаже пищевых товаров, одежды, обуви, тканей, мебели, посуды, хозяйственных товаров, предметов культурного обихода и строительных материалов. Значительно увеличить строительство холодильников и складов в промышленности и в торговой сети. Производить дальнейшее оснащение продовольственных магазинов, столовых, ресторанов и складов холодильными установками и новейшим оборудованием.

2. Предусмотреть рост грузооборота железнодорожного транспорта на 1955 год по сравнению с 1950 годом на 35—40 процентов, речного транспорта на 75—80 процентов, морского транспорта на 55—60 процентов, автомобильного транспорта на 80—85 процентов, воздушного транспорта не менее чем в 2 раза, трубопроводного транспорта, примерно, в 5 раз.

3. Считать важнейшей задачей в области железнодорожного транспорта увеличение пропускной способности железных дорог. В соответствии с этим:

а) увеличить по сравнению с истекшим пятилетием ввод в действие вторых путей, примерно, на 60 процентов и электрифицированных железных дорог в 4 раза. Увеличить протяжение станционных путей, примерно, до 46 процентов от эксплуатационной длины железных дорог;

б) построить и сдать в постоянную эксплуатацию новых железных дорог, примерно, в 2,5 раза больше, чем в 1946—1950 годах. Закончить строительство Южно-Сибирской магистрали на участках от Абакана до Акмолинска. Завершить строительство железнодорожной линии Чарджоу—Кунград и приступить к строительству дороги Кунград—Макат.

Развернуть строительство железных дорог: Красноярск—Енисейск, Гурьев — Астрахань, Агрыз — Пронино — Сургут. Провести необходимые работы по реконструкции железных дорог в Литовской ССР, Латвийской ССР и Эстонской ССР;

в) увеличить к концу пятилетия против 1950 года протяженность участков, оборудованных автоблокировкой, примерно, на 80 процентов и автостопами не менее чем в 2,5 раза, а также увеличить количество стрелок, оборудованных электрической централизацией, примерно, в 2,3 раза. Значительно увеличить применение диспетчерской централизации. Обеспечить дальнейшую механизацию сортировочных горок. Продолжить работы по внедрению радиосвязи для управления движением поездов и маневровой работой;

г) улучшить состояние путевого хозяйства железных дорог. Поставить железнодорожному транспорту за пятилетие новых рельсов, примерно, на 85 процентов больше, чем в 1946—1950 годах;

д) полностью обеспечить потребность железнодорожного транспорта в магистральных паровозах, электровозах, тепловозах, грузовых, изотермических и пассажирских вагонах. Закончить в основном перевод на автосцепку рабочего парка вагонов и приступить к оборудованию подвижного состава роликовыми подшипниками. Приступить к производству новых мощных паровозов, электровозов и тепловозов, в том числе газогенераторных.

Окончание на 3-й стр.

Директивы XIX съезда партии по пятому пятилетнему плану развития СССР на 1951—1955 годы

(3-й ПУНКТ ПОРЯДКА ДНЯ СЪЕЗДА)

Окончание. Начало на 1-й и 2-й стр.

Улучшить использование подвижного состава. Сократить в 1955 году время оборота вагонов не менее чем на 18 процентов против 1950 года и увеличить среднесуточный пробег паровозов не менее чем на 12 процентов. Значительно улучшить использование грузопод'емности вагонов и увеличить вес грузовых поездов.

Обеспечить проведение мероприятий по улучшению организации труда работников, связанных с движением поездов, особенно локомотивных бригад.

4. Увеличить пропускную способность речных портов, примерно, вдвое. Закончить первую очередь работ по строительству и реконструкции портов в Сталинграде, Саратове, Куйбышеве, Ульяновске, Казани, Горьком, Ярославле, Молотове, Омске, Новосибирске, Хабаровске, Осетрове, Котласе и Печоре. Оснастить основные порты высокопроизводительными средствами механизации. Расширить строительство механизированных причалов при речных промышленных предприятий.

Завершить работы по переустройству Волго-Балтийского водного пути, увеличить судоходные глубины на р. Каме и создать единую глубоководную транспортную систему в Европейской части СССР.

Улучшить судоходство и увеличить перевозки пассажиров и грузов в бассейнах рек Немана и Даугава. Предусмотреть строительство мостов через р. Неман в Каунасе и через р. Даугава в Риге.

Реконструировать существующие и построить новые судостроительные и судоремонтные предприятия для речного флота. Обеспечить строительство пассажирского и грузового речного флота, отвечающего условиям плавания по крупным водохранилищам. Повысить роль речного транспорта в перевозках грузов в районах Сибири и Крайнего Севера.

Обеспечить развитие перевозок на малых реках для местных нужд.

5. Увеличить в значительных размерах тоннаж морского торгового флота, расширить базу морского отечественного судостроения путем строительства новых и расширения существующих судостроительных и судоремонтных заводов. Провести работы по расширению и реконструкции Ленинградского, Одесского, Ждановского, Новороссийского, Махачкалинского, Мурманского, Нарьян-Марского и дальневосточных морских портов. Обеспечить дальнейшее развитие морского транспорта в Литовской ССР, Латвийской ССР и Эстонской ССР, провести расширение Рижского и Клайпедского портов.

Обеспечить увеличение пропускной способности морских портов и расширить мощности морских судоремонтных заводов, примерно, вдвое. Расширить пропускную способность рыбных портов.

Увеличить перевозки грузов по Северному морскому пути. Пополнить морской флот новыми ледоколами.

Повысить качество работы речного, морского и рыбопромыслового флота, сократить сроки доставки грузов потребителям, улучшить работу портов, сократить простои судов.

6. Построить и реконструировать автомобильных дорог с твердым покрытием, примерно, на 50 процентов больше чем в 1946—1950 годах, особенно в южных районах, в Закавказье и Прибалтике.

Повысить удельный вес автомобильного транспорта общего пользования в перевозках грузов и пассажиров. Завершить укрупнение автомобильных хозяйств ведомственного значения. Улучшить использование автомобилей и значительно снизить себестоимость перевозок. Расширить сеть авторемонтных предприятий и станций технического обслуживания автомобилей. Увеличить за пятилетие протяжение постоянно действующих междугородных автобусных линий, примерно, вдвое.

7. Значительно увеличить парк транспортных самолетов гражданского воздушного флота, а также сеть воздушных линий и аэропортов, оборудованных для круглосуточной работы.

8. Обеспечить дальнейшее развитие средств связи; увеличить за пятилетие протяжение междугородного телефонно-телеграфного кабеля не менее чем в 2 раза. Значительно увеличить мощность радиовещательных станций. Развернуть работы по внедрению ультракоротковолнового радиовещания и радиорелейной связи. Расширить мощность городских телефонных станций за пятилетие на 30—35 процентов.

Улучшить работу почтовой связи по доставке населению печати и почтовых отправлений и обеспечить перевозку почты по межрайонным трактам, в основном, автотранспортом.

9. В соответствии с планом дальнейшего развития транспорта и связи увеличить государственные капитальные вложения в транспорт и связь в 1951—1955 годах, примерно, на 63 процента по сравнению с 1946—1950 годами.

IV. В области дальнейшего роста материального благосостояния, здравоохранения и культурного уровня народа

1. На основе непрерывного роста социалистического производства и повышения производительности общественного труда увеличить национальный доход СССР за пятилетие не менее чем на 60 процентов и в связи с этим обеспечить дальнейший рост доходов рабочих и служащих и доходов крестьян.

В соответствии с ростом об'ема производства и производительности труда, а также заданиями в области культурного строительства предусмотреть увеличение численности рабочих и служащих в народном хозяйстве в 1955 году — последнем году пятилетки — по сравнению с 1950 годом, примерно, на 15 процентов.

2. Неуклонно проводить и впредь снижение розничных цен на предметы массового потребления, имея в виду, что снижение цен является главнейшим средством систематического повышения реальной заработной платы рабочих и служащих и повышения доходов крестьян. Повысить реальную заработную плату рабочих и служащих, с учетом снижения розничных цен, не менее чем на 35 процентов.

Определить рост государственных ассигнований на социальное страхование рабочих и служащих в течение пятилетия, примерно, на 30 процентов по сравнению с 1950 годом.

На основе увеличения производительности труда колхозников, роста колхозного производства, увеличения продукции земледелия и животноводства повысить денежные и натуральные доходы колхозников (в денежном выражении) не менее чем на 40 процентов.

3. Для дальнейшего улучшения жилищных условий рабочих и служащих всемерно расширять жилищное строительство. Предусмотреть в пятилетнем плане широкую программу государственного жилищного строительства, увеличив капитальные вложения на эти цели, примерно, в 2 раза по сравнению с предшествующей пятилеткой. В городах и рабочих поселках ввести в действие по линии государственного строительства новые жилые дома общей площадью около 105 миллионов квадратных метров, содействовать строительству индивидуальных жилых домов в городах и рабочих поселках, осуществляемому населением за счет собственных средств и с помощью государственного кредита.

Улучшить коммунальное и бытовое обслуживание населения городов и рабочих поселков, расширить сеть водопроводов и канализации, теплофикацию и газификацию домов, городской транспорт, улучшить городское благоустройство. Увеличить к концу пятилетия об'ем капитальных вложений на коммунальное строительство, примерно, на 50 процентов против 1950 года.

4. Обеспечить дальнейшее улучшение и развитие здравоохранения населения.

Расширить за пятилетие сеть больниц, диспансеров, родильных домов, санаториев, домов отдыха, детских яслей, детских садов, увеличив число коек в больницах не менее чем на 20 процентов, число мест в санаториях, примерно, на 15 процентов, в домах отдыха — на 30 процентов, в детских яслях — на 20 процентов и детских садах — на 40 процентов.

Увеличить за пятилетие число больничных коек по Литовской ССР, примерно, на 40 процентов, Латвийской ССР — на 30 процентов и Эстонской ССР — на 30 процентов.

Обеспечить дальнейшее оснащение больниц, диспансеров, санаториев новейшим медицинским оборудованием и повышение культуры их работы.

Увеличить за пятилетие количество врачей в стране не меньше чем на 25 процентов и расширить мероприятия по усовершенствованию врачей.

Направить усилия медицинских научных работников на решение важнейших задач здравоохранения, сосредоточив особое внимание на вопросах профилактики, обеспечить быстрейшее внедрение в практику достижений медицинской науки.

Увеличить в 1955 году не менее чем в 2,5 раза по сравнению с 1950 годом производство медикаментов, медицинского оборудования и инструментов, обратив особое внимание на расширение производства новейших медикаментов и других эффективных лечебно-профилактических средств, а также современного диагностического и лечебного медицинского оборудования.

Обеспечить дальнейшее развитие физической культуры и спорта.

5. Завершить к концу пятилетки переход от семилетнего образования на всеобщее среднее образование (десятилетка) в столицах республик, городах республиканского подчинения, в областных, краевых и крупнейших промышленных центрах. Подготовить условия для полного осуществления в следующей пятилетке всеобщего среднего образования (десятилетка) в остальных городах и сельских местностях.

В целях обеспечения возрастающей сети школ необходимым количеством учителей, увеличить прием в педагогические институты в 1951—1955 годах на 45 процентов по сравнению с приемом за 1946—1950 годы; предусмотреть увеличение приема в педагогические институты Литовской ССР в 2,3 раза, Латвийской ССР — на 90 процентов и Эстонской ССР — на 60 процентов.

Увеличить строительство городских и сельских школ, примерно, на 70 процентов по сравнению с предыдущим пятилетием.

В целях дальнейшего повышения социалистического воспитательного значения общеобразовательной школы и обеспечения учащимся, заканчивающим среднюю школу, условий для свободного выбора профессий, приступить к осуществлению политехнического обучения в средней школе и провести мероприятия, необходимые для перехода к всеобщему политехническому обучению.

6. В соответствии с задачами дальнейшего развития народного хозяйства и культурного строительства увеличить за пятилетие выпуск специалистов всех родов из высших и средних специальных учебных заведений, примерно, на 30—35 процентов.

Увеличить выпуск специалистов из высших учебных заведений для важнейших отраслей промышленности, строительства и сельского хозяйства в 1955 году по сравнению с 1950 годом, примерно, в 2 раза.

Расширить за пятилетие подготовку научных и научно-педагогических кадров через аспирантуру высших учебных заведений и научно-исследовательских институтов, примерно, в 2 раза по сравнению с предыдущей пятилеткой.

Улучшить работу научно-исследовательских институтов и научную работу высших учебных заведений, полнее использовать научные силы для решения важнейших вопросов развития народного хозяйства, обобщения передового опыта, обеспечивая широкое практическое применение научных открытий. Всемерно содействовать ученым в разработке ими теоретических проблем во всех областях знания и укреплять связь науки с производством.

Учитывая возрастающее стремление взрослого населения к повышению своего образования, обеспечить дальнейшее развитие заочных и вечерних высших и средних специальных учебных заведений, а также общеобразовательных школ для обучения трудящихся граждан, без отрыва от производства.

7. Для удовлетворения растущих потребностей народного хозяйства в квалифицированных кадрах, особенно в связи с дальнейшим внедрением в производство передовой техники, улучшить качество подготовки молодых квалифицированных рабочих в системе государственных трудовых резервов и обеспечить подготовку и повышение квалификации рабочих путем индивидуального и бригадного обучения и через систему курсов и школ, организуемых на предприятиях.

8. Осуществить дальнейшее развитие кино и телевидения. Расширить сеть кинотеатров, увеличив количество киноустановок за пятилетие, примерно, на 25 процентов, а также увеличить выпуск кинофильмов.

Расширить в 1955 году по сравнению с 1950 годом сеть массовых библиотек не менее чем на 30 процентов и клубов на 15 процентов, улучшив их работу по обслуживанию населения.

Для обеспечения значительного роста выпуска художественной и научной литературы, учебников, журналов и газет расширить полиграфическую промышленность и улучшить качество печати и оформление книг.

9. В соответствии с намечаемым развитием здравоохранения, просвещения, научных и культурно-просветительных учреждений увеличить об'ем капитальных вложений на эти цели за пятилетие, примерно, на 50 процентов по сравнению с предыдущей пятилеткой.

☆ ☆

Пятый пятилетний план определяет новый мощный под'ем народного хозяйства СССР и обеспечивает дальнейший значительный рост материального благосостояния и культурного уровня народа.

Выполнение пятого пятилетнего плана явится крупным шагом вперед по пути развития от социализма в коммунизм.

Для выполнения задач пятого пятилетнего плана необходимо:

а) мобилизовать внутрихозяйственные источники для дальнейшего роста социалистического накопления, добиваясь строгого соблюдения государственной дисциплины и выполнения каждым предприятием производственного плана в установленном для него ассортименте. Чтобы обеспечить задания пятилетки по развитию народного хозяйства и повышению материального и культурного уровня трудящихся, необходимо увеличить общий об'ем государственного капитального строительства за 1951—1955 годы, примерно, на 90 процентов, а государственные ассигнования на это строительство, примерно, только на 60 процентов по сравнению с четвертой пятилеткой с тем, чтобы недостающие 30 процентов были покрыты за счет соответствующего снижения себестоимости строительства путем повышения производительности труда, снижения накладных расходов, снижения цен на строительные материалы и оборудование;

б) на основе внедрения во все отрасли народного хозяйства передовой техники, улучшения организации труда и повышения культурно-технического уровня трудящихся повысить производительность труда за пятилетие в промышленности, примерно, на 50 процентов, в строительстве — на 55 процентов, в сельском хозяйстве — на 40 процентов. Завершить в основном в течение пятой пятилетки механизацию тяжелых и трудоемких работ в промышленности и строительстве;

в) снизить за пятилетие себестоимость промышленной продукции, примерно, на 25 процентов и стоимость строительных работ не менее чем на 20 процентов. Сократить сроки строительства и обеспечить повышение качества строительных работ. Снизить себестоимость тракторных работ машинно-тракторных станций, примерно, на 25 процентов, железнодорожных перевозок — на 15 процентов, издержек обращения розничной торговли — на 23 процента. Резко сократить накладные расходы сбытовых организаций в промышленности, а также по заготовкам и сбыту сельскохозяйственных продуктов;

г) поднять массовое движение изобретателей и рационализаторов из инженеров, техников, рабочих и колхозников за дальнейшее техническое усовершенствование и расширение производства, за всестороннюю механизацию, облегчение и дальнейшее оздоровление условий труда. Осудить практику хозяйственных организаций, недооценивающих задачи внедрения новой техники и механизации труда и допускающих неправильное использование рабочей силы;

д) неуклонно проводить на всех больших и малых участках хозяйственного строительства режим экономии, повышать рентабельность предприятий. Хозяйственники должны искать, находить и использовать скрытые резервы, таящиеся в недрах производства, максимально использовать имеющиеся производственные мощности, систематически улучшать методы производства, снижать себестоимость производства, осуществлять хозяйственный расчет.

Обеспечить дальнейшую значительную экономию материальных ресурсов путем ликвидации излишеств в расходовании материалов и оборудования, усиления борьбы с браком, внедрения экономичных видов материалов, широкого применения полноценных заменителей и прогрессивной технологии производства.

Усилить контроль рублем со стороны финансовых органов за выполнением хозяйственных планов и соблюдением режима экономии;

е) увеличить вдвое государственные материальные и продовольственные резервы, могущие обеспечить страну от всяких случайностей.

★

Настоящий (пятый) пятилетний план вновь демонстрирует перед всем миром великую жизненную силу социализма, коренные преимущества социалистической системы хозяйства перед капиталистической системой. Этот пятилетний план является планом мирного хозяйственного и культурного строительства. Он будет содействовать дальнейшему упрочению и расширению экономического сотрудничества Советского Союза и стран народной демократии и развитию экономических сношений со всеми странами, желающими развивать торговлю на началах равноправия и взаимной выгоды.

Мирное развитие советской экономики, намечаемое пятилетним планом, противостоит экономике капиталистических стран, идущих по пути милитаризации народного хозяйства, получения наивысших прибылей для капиталистов и дальнейшего обнищания трудящихся.

Задачи, поставленные пятилетним планом, пред'являют большие требования к партийным, советским, хозяйственным, профсоюзным, комсомольским организациям и обязывают их мобилизовать широкие массы трудящихся на выполнение и перевыполнение нового пятилетнего плана, развертывая широкую критику недостатков в работе наших организаций с целью быстрейшей ликвидации этих недостатков.

Необходимо оказать всемерную поддержку новаторам промышленного и колхозного производства, передовикам транспорта и других отраслей народного хозяйства в их стремлении увеличить производство, повысить производительность труда, снизить себестоимость.

Великая сила социалистического соревнования, единодушное стремление рабочих, колхозников и интеллигенции отстоять дело мира, непоколебимая решимость трудящихся построить коммунистическое общество — должны быть направлены на выполнение и перевыполнение новой пятилетки.

Народы Советского Союза под испытанным руководством коммунистической партии успешно выполнят новый пятилетний план.

(Проект текста измененного Устава партии будет опубликован в следующем номере газеты).

Помогать отстающим, добиваться общего под'ема

От корреспондента „Правды" по Кемеровской области

В марте прошлого года ЦК ВКП(б) указал Кемеровскому обкому партии на крупные недостатки и ошибки в руководстве партийными организациями, хозяйственным и культурным строительством. В частности, было отмечено, что обком партии довольствуется общими показателями выполнения плана промышленностью, не анализирует работу отдельных шахт и предприятий, не принимает необходимых мер по оказанию помощи отстающим и подтягиванию их до уровня передовых.

С тех пор прошло более года. За это время в угольной промышленности Кузбасса, как и всей страны, произошли значительные изменения. Шахты пополнились квалифицированными кадрами, оснастились новейшей техникой. Почти половина очистных забоев переведена на работу по графику — один цикл в сутки. Имеются все условия для того, чтобы каждая шахта, каждый участок повышали культуру производства, выполняли план по всем показателям.

К сожалению, факты говорят о том, что Кемеровский обком далеко неудовлетворительно выполняет указания ЦК ВКП(б). В прошлом году половина горных участков не справилась с планом добычи угля. Мало изменилось положение и в этом году. Отстающие участки только в первом полугодии недодали государству сотни тысяч тонн топлива. На ряде шахт плохо организован труд рабочих, еще не изжита штурмовщина, медленными темпами растет производительность труда, слабо используются машины и механизмы.

Многие партийные и хозяйственные руководители попрежнему довольствуются средними показателями, не добиваются того, чтобы план выполнялся не только в целом по комбинату или тресту, но и каждой шахтой, участком и забоем. Так, трест «Кагановичуголь» в целом выполняет план добычи топлива. Его руководители — управляющий т. Быстров и главный инженер т. Бакатин — довольствуются этим. Их мало тревожит то обстоятельство, что в тресте две трети участков не выполняют план. Есть в тресте и такие шахты, как, например, 1-2, 7-а, 7-б, где в течение трех месяцев ни один участок не справился с заданием. Эти факты не привлекли внимания Киселевского горкома партии. Он не анализирует работу шахт и участков, не помогает отстающим предприятиям подтянуться до уровня передовых.

С отставанием ряда шахт и участков примирился и отдел тяжелой промышленности Кемеровского обкома партии. В течение года вопрос об отстающих шахтах и участках ни разу не обсуждался на бюро обкома партии. Правда, на апрель текущего года в план отдела тяжелой промышленности, наконец-то, была включена тема «Разобраться с работой отстающих шахт». Заведующий отделом т. Ганкевич и секретарь обкома т. Трегубов горячо одобрили это предложение. Но прошел апрель, май, и об отстающих шахтах в обкоме забыли.

Важным средством в борьбе за ритмичную работу шахт является цикличная организация добычи топлива. Внедрение цикличности позволяет мобилизовать внутренние резервы производства, полнее использовать технику, значительно поднять производительность труда. Так, во всех лавах шахты «Полысаевская-1» треста «Ленинуголь» добыча топлива ведется комбайнами «Донбасс» по графику — один цикл в сутки. В результате производительность комбайнов повысилась в два с половиной раза против технических норм.

Нельзя сказать, что обком партии мало занимается вопросами внедрения цикличности. На бюро не раз обсуждались доклады руководителей комбинатов, трестов и шахт, горкомов и райкомов партии. Принято много хороших постановлений. Но беда в том, что обком слабо контролирует исполнение своих решений, не подкрепляет их организаторской работой, не доводит начатое дело до конца.

В марте этого года, например, бюро обкома партии слушало доклад управляющего трестом «Куйбышевуголь» т. Красюка о том, как на шахтах внедряется цикличность. Проверкой на месте и в ходе заседания бюро было установлено, что руководители треста и шахт формально отнеслись к переводу лав и забоев на работу по графику — один цикл в сутки. Во многих лавах бригады не укомплектованы квалифицированными рабочими, не обеспечены машинами, механизмами и запасными частями. На участках, переведенных на цикличную работу, ощущается нехватка квалифицированных специалистов. Из 26 начальников участков только семь имеют высшее и среднее техническое образование. И это в то время, как в тресте насчитывается около сотни инженеров и более трехсот техников. Партийные группы на участках слабо ведут массово-политическую работу. Социалистическое соревнование организовано неудовлетворительно. Вследствие этого в большинстве лав нормативы цикличности и план добычи угля не выполняются.

Бюро обкома обязало руководителей треста, Сталинский горком, Куйбышевский и Кузнецкий райкомы партии устранить эти недостатки. В постановлении были намечены мероприятия, выполнение которых позволило бы ликвидировать отставание треста.

Как же реализовано это постановление? Почти никак. Оно не было даже доведено до широких масс горняков, которые в конечном счете решают успех дела. Сталинский горком партии ограничился тем, что провел совещание руководителей треста и шахт по итогам выполнения решения бюро обкома. Отдел тяжелой промышленности обкома не помог на месте выполнить постановление бюро.

С тех пор прошло четыре месяца, а положение дел в тресте почти не улучшилось. Работники отдела тяжелой промышленности обеспокоены не столько тем, как выполнить решение бюро, а как «закрыть» его, списать в архив. Такая судьба, к сожалению, постигла не одно решение бюро обкома. И вот результат: из очистных забоев, переведенных на работу по графику — один цикл в сутки, нормативы цикличности выполняют менее половины. Руководители ряда шахт продолжают прибегать к штурмовщине. На шахте «Зыряновская» треста «Куйбышевуголь» за три месяца проведены 22 дня так называемой «повышенной добычи». А что из этого получилось? Шахта задолжала государству тысячи тонн угля, производительность труда рабочих снизилась против уровня прошлого года.

Неконкретно, по существу формально занимаются отстающими шахтами и некоторые горкомы и райкомы партии. Кемеровский горком и Рудничный райком, например, регулярно через три—четыре месяца обсуждают работу отстающей шахты «Северная» треста «Кемеровоуголь». За истекший год бюро Кемеровского горкома партии приняло четыре постановления о шахте. Решения принимаются, а шахта попрежнему отстает.

Секретарь партийного бюро шахты «Северная» т. Невзоров говорит:

— На первый взгляд кажется, что горком партии много уделяет внимания нашей шахте. Здесь часто бывают работники горкома, о ней принято немало решений, но реальной помощи пока нет. Приняв хорошее постановление о завершении строительства временного карьера, горком не добился, чтобы оно было выполнено. Стройка продолжается до сих пор, и трудно сказать, когда закончится.

Кемеровский обком ВКП(б) и партийные организации проделали значительную работу по дальнейшему развитию угольной промышленности Кузбасса, увеличению добычи угля и снижению его себестоимости.

Но в угольной промышленности бассейна таятся огромные резервы роста. Государство делает все необходимое для того, чтобы еще полнее использовать эти резервы. Задача состоит в том, чтобы добиться ритмичной работы предприятий, безусловного выполнения государственного плана каждой шахтой, участком, забоем. Обком партии должен глубоко анализировать работу отстающих шахт и участков, помогать им подняться до уровня передовых. От этого зависит успех борьбы за новый под'ем угольной промышленности Кузбасса.

А. НИЖЕГОРОДОВ.

г. Кемерово.

(«Правда» за 18 августа).

Под пятой американской охранки

Недавно американский журнал «Нейшн» один из своих номеров целиком посвятил фашизации духовной жизни в США.

Номер журнала «Нейшн» представляет собой сборник статей известных либеральных деятелей науки и культуры США, рисующих картину гонений на гражданские свободы в Соединенных Штатах Америки.

Редактор журнала, известная американская журналистка Фреда Кирчуэй в предпосланной специальному номеру вводной статье пишет: «По нашему мнению, за последние несколько лет в стране наблюдаются такие тенденции, что вопрос о том, «насколько свободны свободные?», нельзя больше оставлять без ответа, если мы не хотим потерять даже свободу его задавать».

Профессор юридических наук Гарвардского университета Чэфи в статье «Шпионов изображают героями» пишет о том, что насаждение шпионажа и доносительства приводит к подрыву социальной и семейной жизни американских граждан. «Общение с людьми, — отмечает Чэфи, — отравлено сознанием, что ты никогда не знаешь, не донесет ли твой сосед за обедом тайной полиции о твоих случайных замечаниях». Писатель и критик Джозефсон рассказывает о том, как в США сжигают книги и даже целые библиотеки, что произошло, например, в городе Сапалпа (штат Оклахома). Он рассказывает о преследовании издателей, писателей и библиотекарей.

Американские власти создают невыносимые условия для деятельности тех театральных деятелей, которые пишут, ставят и исполняют пьесы без виз и благословения шефа ФБР (американской охранки) Гувера. Об этом сообщает председатель клуба нью-йоркских театральных критиков Гэбриэль. «За асбестовым занавесом» — так озаглавлена его статья. Заглянем за этот асбестовый занавес. Политическая цензура душит американский театр, — комедия Дюссо и Гоу «Легенда для Сары» была запрещена только потому, что в ней упоминалось о революции... 1776 года в США. Автор рассказывает о допросах, которым подверглись в комиссиях конгресса виднейшие американские драматурги, актеры и режиссеры, среди них Одетс и Лилиан Хэллман. «Актеры боятся играть, писатели боятся писать, режиссеры боятся ставить пьесы», — таков вывод автора статьи.

Еще хуже обстоит дело в американской кинематографии. Об этом можно судить даже по подписи, стоящей под соответствующей статьей в «Нейшн» Группа голливудских писателей — авторов статьи о кино предпочла укрыться под псевдонимом «Экс». Авторы пишут, что гестаповские методы, применяемые в отношении работников кино, привели к такому положению, которое, «по мнению еще не совсем пришибленных голливудских обозревателей», превратит американское кино в свидетеля собственного угасания, а «после этого наступит сплошной мрак и телевидение».

Здесь надо пояснить, что в США сплошной мрак и телевидение — это почти одно и то же. Телевизионные программы состоят в основном из смакования убийств, разврата и атомной пропаганды. В этом можно еще раз убедиться, прочтя помещенную в журнале статью председателя гильдии американских писателей Миллера о рекламном деле, радио и телевидении.

Не менее мрачную картину рисует журнал, характеризуя положение в высших учебных заведениях. «Посещение агентами федерального бюро расследований руководителей кафедр, руководителей работ, ректоров и президентов университетов» стало системой. В статье профессора геологии Гарвардского университета Матера о судьбе ученых в США указывается, что черные списки ученых, составленные такими профессиональными мракобесами, как сенатор Маккарди, и такими погромными организациями, как комиссия Маккарэна, Американский легион, Комиссия по вопросам американизма и др., охватывают большинство американских ученых. Статья профессора Иельского университета Кантримэна повествует об американских адвокатах, которые вынуждены думать не столько о том, как вызволить из тюрьмы своего клиента, а о том, как бы самим туда не угодить.

Касаясь положения врачей в США, журнал «Нейшн» отмечает, что те врачи, которые осмеливаются противиться принесению присяги в лойяльности, увольняются с работы, а Американская медицинская ассоциация, попавшая под контроль откровенных ку-клукс-клановцев, занимается тем, что бомбардирует конгресс петициями, требующими обследовать американские школы, «не проникли ли туда антиамериканские ложные теории или коллективизм», и мечет громы и молнии против тех, кто «поддерживает национальное социальное страхование».

Статья журнала «Нейшн» о положении государственных служащих в США называется «Шесть миллионов второсортных граждан». Жизнь этих «второсортных граждан» — сплошное томительное ожидание, когда же дамоклов меч «проверки лойяльности» опустится на их головы.

Итак, в специальном номере журнала «Нейшн» представлены статьи деятелей почти всех важнейших отраслей научной и культурной жизни США. И все эти статьи проникнуты одной и той же мыслью — в США нельзя свободно мыслить, нельзя свободно творить, не рискуя угодить за тюремную решетку. Как своеобразный итог всех этих высказываний, звучит лаконичное сообщение чикагского корреспондента журнала: «Мы в тисках политического кошмара».

Материалы, помещенные в журнале «Нейшн», проливают яркий свет на то, «насколько свободны свободные» в Соединенных Штатах Америки.

М. СТУРУА.

(«Известия»).

Гонения на сторонников мира в Индии

ДЕЛИ, 19 августа. (ТАСС). Газета «Свадхината» сообщает о гонениях на сторонников мира в Западной Бенгалии. Так, например, заместитель генерального управляющего Восточно-Индийской железной дороги опубликовал приказ, запрещающий железнодорожным служащим участвовать в движении сторонников мира. Профсоюзные организации железнодорожников начали широкое движение протеста против этого антидемократического приказа.

События в Корее

Сообщение Главного командозания Народной армии

ПХЕНЬЯН, 19 августа. (ТАСС). Главное командование Народной армии Корейской Народно-Демократической Республики сообщило сегодня, что соединения Народной армии в тесном взаимодействии с частями китайских народных добровольцев продолжают вести оборонительные бои.

На X шахматной олимпиаде

ХЕЛЬСИНКИ, 19 августа. (ТАСС). Как уже сообщалось, в последнем туре полуфинала советские шахматисты встретились с командой США.

Первую победу принес команде Болеславский в партии с Бисгайром. В дебюте советский гроссмейстер, воспользовавшись неудачным маневром противника, провел оригинальную комбинацию, в результате которой выиграл пешку. В дальнейшей борьбе Болеславский отказался от технической реализации своего преимущества и встал на путь острой борьбы. Рядом тонких ходов он создал сильную атаку, вскоре ставшую неотразимой, и Бисгайр сдался.

В партии Смыслов — Эванс произошел ранний размен ферзей, и положение сравнительно быстро упростилось. Эванс пытался использовать слабость пешки Смыслова на ферзевом фланге и даже выиграл ее, но в тот момент многим стало ясно, как тонко и правильно оценивал позицию советский гроссмейстер. Получив двух слонов и проникнув своим королем в центр доски, Смыслов добился позиционного перевеса. После пяти часов игры партия была отложена. При возобновлении партии Смыслов этюдными маневрами поставил своего противника перед решением весьма трудных задач. Остановить проходную пешку Смыслова его противник оказался не в состоянии и вскоре на 65-м ходу сложил оружие.

Гроссмейстер Котов, играя черными с Колтановским, постепенно переиграл своего противника, сильно стеснив его позицию. Однако из-за недостатка времени на обдумывание Котов перед самым перерывом сыграл неточно, и игра уравнялась. Партия закончилась вничью.

Партия Бирн — Геллер после острой и интересной борьбы при доигрывании закончилась также вничью.

Таким образом, команда Советского Союза одержала победу над шахматистами Соединенных Штатов Америки со счетом 3:1.

Команда Швейцарии проиграла команде Финляндии со счетом 0:4; польская команда выиграла у голландской $2^1/_2:1^1/_2$.

На первенство мира по волейболу

В Москве на центральном стадионе «Динамо» 19 августа было проведено пять встреч мужских команд и одна встреча женских команд.

Первыми на площадку вышли мужские команды Польши и Венгрии. Встреча происходила в острой спортивной борьбе и закончилась в пользу венгерских волейболистов со счетом 3:2.

Состязание мужских команд Ливана и Израиля закончилось победой спортсменов Израиля.

Мужская команда Болгарии одержала убедительную победу над командой Финляндии.

Мужская команда Советского Союза встретилась со спортсменами Румынии. Состязание закончилось победой команды Советского Союза. Первую партию она выиграла со счетом 15:10, вторую — со счетом 15:2 и третью — со счетом 15:8.

Вечером при электрическом свете играли мужские команды Индии и Франции. Победили французские волейболисты со счетом 15:9, 15:3 и 15:7.

Интересно проходила встреча женских команд Польши и Болгарии, которая закончилась победой польских волейболисток со счетом 3:1.

20 августа соревнования продолжались.

(ТАСС).

Спартакиада городов Кузбасса

Кемеровский стадион «Химик» в праздничном убранстве. Над трибунами реют разноцветные спортивные знамена. Несколько тысяч кемеровчан побывали в эти дни на стадионе и были очевидцами упорной спортивной борьбы за первенство в 4-й летней спартакиаде городов Кузбасса.

Ясное, солнечное утро. Сильные, ловкие, загорелые плечо к плечу проходят мимо трибун юноши и девушки — посланцы физкультурников Кемерово, Сталинска, Прокопьевска, Анжеро-Судженска и других городов нашей области.

Сразу же после парада начались состязания в беге, прыжках, метаниях. На старте женщины — участницы забегов на 100 метров. Сигнал... и спортсменки устремляются вперед. Все ближе белая ленточка финиша, еще мгновение — и она повисает на темносиней майке победительницы. Состязание быстрейших выиграла санитарный врач Кемеровского горпищеторга Екатерина Коробейкая. Стометровую дистанцию она пробежала за 13,1 секунды. Это на 0,2 секунды лучше областного рекорда.

Крупного успеха добился в предварительных забегах на эту же дистанцию воспитанник трудовых резервов дежурный электромонтер Беловского цинкового завода Владимир Филиппов. Он установил новый областной рекорд, пробежав 100 метров за 11 секунд (норма первого спортивного разряда).

А в это время в левом секторе стадиона проходили состязания женщин в толкании ядра.

...В круге рекордсменка Кузбасса Валентина Тагаева (Прокопьевск). Резкий толчок—и ядро летит за одиннадцатиметровую отметку. Новый рекорд (Прежнее достижение 10 метров 85 сантиметров).

Женщин в секторе сменили мужчины. Взоры всех обращены к рекордсмену области электрослесарю Прокопьевской шахты имени Сталина Василию Мешок. Побьет рекорд или не побьет. Этот вопрос волнует всех присутствующих. Удастся ли спортсмену толкнуть ядро за 13 метров. ...Легкое приседание, резкое движение туловища вперед — и ядро, вытолкнутое сильной и умелой рукой юноши, летит на 13 метров 52 сантиметра.

На дорожке участники соревнования в беге на 400 метров. Рекорд в этом трудном виде скоростного бега равен 53,5 секунды. Результат высокий, но разве может он устроить молодежь. Нужно пройти быстрее, и с этой задачей успешно справились молодые бегуны Александр Главачек (Прокопьевск) и Владимир Филиппов (Белово). 400-метровый круг они пробежали с одинаковой скоростью и показали время 52,8 секунды.

В правом секторе стадиона проходили соревнования прыгунов. Новые поправки в таблицу областных рекордов по прыжкам в длину и в тройном прыжке с разбега внес лучший десятиборец Кузбасса Владимир Федоров (Прокопьевск). Он прыгнул в длину на 6 метров 56 сантиметров и на 13 метров 3 сантиметра в тройном прыжке.

Менее успешно проходили соревнования по прыжкам в высоту. Среди женщин звание чемпионки Кузбасса выиграла кемеровчанка Нина Пылева. Она преодолела планку на высоте 1 метр 40 сантиметров. Среди мужчин в этом виде с результатом 1 метр 60 сантиметров первенствовал В. Филиппов (Белово).

В напряженной борьбе проходило состязание в беге на 800 метров. Основными претендентами на первое место были беловский спортсмен Карелин и чемпион Кузбасса Юрий Куляпин (Анжеро-Судженск). Более половины дистанции лидером был Куляпин, но на последних ста метрах вперед вырвался Карелин и финишировал с хорошим результатом— 2 минуты 3,2 секунды.

Финалом первого дня явился забег мужчин на 10 000 метров. Первых 7 километров вел перворазрядник Баландаев, следом за ним бежал Минаков (оба Прокопьевск), чуть отставал от них кемеровский перворазрядник Файрушин. За 7 кругов до финиша Минаков «обходит» Баландаева и резко увеличивает темп. Баландаев не выдержал предложенной скорости и вынужден был сойти с дорожки. Звание чемпиона завоевал перворазрядник Минаков, пробежавший эту дистанцию за 33 минуты 34 секунды.

Крупного успеха в соревнованиях добилась молодая рекордсменка области ламповщица ленинск-кузнецкой шахты «Журинка-3» Таисия Рылькова. Во всесоюзных соревнованиях общества «Шахтер» она установила новый рекорд в беге на 800 метров (2 минуты 22,6 секунды). Однако этот показатель для нее не оказался пределом, и на спартакиаде она сумела уменьшить время еще на одну десятую секунды.

Бег с препятствиями в легкой атлетике считается наиболее трудным. В программу были включены у мужчин барьерные бега на 110 и 400 метров, бег с препятствиями на 3 000 метров. Звания чемпионов по этим видам спорта завоевали Самоделов — Анжеро-Судженск (110 метров с барьерами —18 секунд), Карелин—Белово (400 метров — 1 минута 0,5 секунды) и Куляпин — Анжеро-Судженск (3000 метров — 10 минут 1,9 секунды).

Чемпионами Кузбасса стали также — Нина Романенко (Прокопьевск) в беге на 400 метров, Инна Казакова (Кемерово) — в метании диска, Нина Пылева (Кемерово) — в пятиборьи, Владимир Федоров (Прокопьевск) — в десятиборьи и в прыжках в высоту с шестом, и другие.

В ходе соревнований в таблицу областных рекордов было внесено 10 поправок.

Трехдневная борьба закончилась блестящей победой спортсменов гор. Кемерово, завоевавших переходящий приз по легкой атлетике и приз спартакиады (легкая атлетика 1-е место, городки — 1-е место, многоборье ГТО — 2-е место). Второе место в комплексном забеге заняли физкультурники Прокопьевска, третье — Анжеро-Судженска.

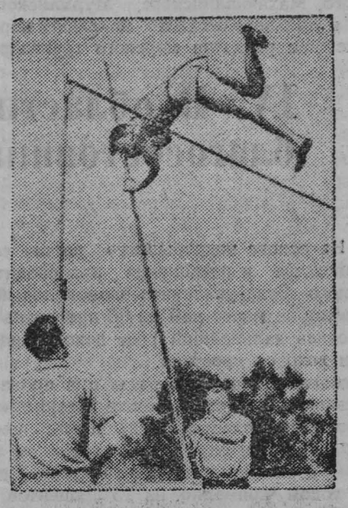

НА СНИМКАХ: в овале—рекордсменка области в беге на 100 метров Екатерина КОРОБЕЦКАЯ, сверху вниз—участники спортивной ходьбы на дистанцию, чемпионка Кузбасса Валентина ТАГАЕВА толкает ядро, момент прыжка Владимира ФЕДОРОВА с шестом в высоту.

Текст Ф. ПОПОВА.
Фото П. КОСТЮКОВА.

ПОПРАВКА

В передовой статье «Хлеб — богатство Родины», опубликованной в газете «Кузбасс» 20 августа, допущена ошибка. Третью фразу предпоследнего абзаца следует читать: «Партийные организации на селе призваны повседневно раз'яснять колхозникам, что потери зерна подрывают экономическую мощь общественного хозяйства, наносят серьезный ущерб колхозу».

Редактор Ф. Е. ДЕМИН.

Кинотеатр „Москва“

Сегодня. **Большой зал—Покорители вершин** (сеансы: 10, 11-45, 1 30, 3-15, 5, 6-45, 8-30, 10-15).

Малый зал — Оборона Царицына (сеансы: 10, 12, 2). **Художественный фильм** (сеансы: 4, 5-30, 7, 8-30, 10, 11-30).

Третий зал—Бесприданница (сеансы: 1-45, 3-30, 5-15, 7, 8-45, 10-30).

Дополнительный молодежный киносеанс в 12 часов ночи—**Бесприданница**. С 10 часов вечера—танцы.

ИНСТИТУТ ГОРНОГО ДЕЛА
Академии наук СССР

об'являет прием в аспирантуру с отрывом от производства по специальностям:

разработка месторождений полезных ископаемых;

крепление горных выработок и горное давление;

рудничные газы и борьба с ними;

обогащение полезных ископаемых флотацией;

обогащение полезных ископаемых гравитацией;

проветривание горных выработок.

Условия приема — общие. Заявления с анкетными данными принимаются до 15 сентября по адресу: Москва, 194, Мал. Харитоньевский пер., 4, тел. К-4-50-51.

Дирекция института горного дела Академии наук СССР.

Кемеровская областная контора „ГЛАВКИНОПРОКАТА“
в ближайшие дни выпускает на экраны кинотеатров Кузбасса
новый художественный фильм-спектакль
в постановке Центрального театра Советской Армии

В ролях—артисты:
В. ЗЕЛЬДИН, М. ПЕРЦОВСКИЙ, Г. СОРОКИН, Б. ЛЕСОВОЙ, Л. ДОБРЖАНСКАЯ, Т. АЛЕКСЕЕВА, В. БЛАГООБРАЗОВ, М. МАЙОРОВ, Я. ХАЛЕЦКИЙ, С. ЗНАМЕНСКИЙ, Г. ОСТРОВСКАЯ, Ф. САВОЯТЬЯНОВ.

Производство ордена Ленина киностудии „Мосфильм“, 1952 г.
Выпуск „ГЛАВКИНОПРОКАТА“, 1952 г.

Министерство пищевой промышленности СССР
ГЛАВВИТАМИНПРОМ
Пользуйтесь концентратом витамина „Д“

при кормлении сельскохозяйственных животных и птицы.

Обогащение кормов витамином «Д» повышает сопротивляемость организма животных и птицы различным заболеваниям.

Витамин «Д» предупреждает и излечивает заболевания рахитом. Указания по применению витаминов при кормлении сельскохозяйственных животных и птицы высылаются витаминными заводами вместе с отгруженными витаминами.

Заказы на витамин «Д» направляйте по адресу: Москва, 100, 3-я Красногвардейская ул., дом 13-а, Первому Московскому витаминному заводу; Москва, 95, Большой Маратовский пер., 4-й витаминной фабрике им. Марата.

Отгрузка производится почтовыми посылками, а также по железной дороге.

В заказах указывайте ваши подробные реквизиты: станция назначения, принимающая мелкий груз, с указанием железной дороги; номер расчетного счета и его местонахождение; точный адрес и наименование получателя.

КЕМЕРОВСКАЯ ШКОЛА ЮНЫХ СПОРТСМЕНОВ

об'являет очередной прием учащихся на 1952—1953 учебный год на отделения:

гимнастики, акробатики, бокса, лыж, коньков, легкой атлетики.

Принимаются учащиеся школ Министерства просвещения.

Прием заявлений с 25 августа по 10 сентября 1952 года.

Адрес школы: г. Кемерово, 1-я Стахановская, № 1, тел. 14-19, два звонка.

Областному управлению кинофикации требуется комната для одиночек до 1 февраля 1953 года. Оплата по соглашению.

С предложением обращаться в отдел кадров (здание кинотеатра «Москва», третий этаж), тел. 9-50.

Гр. **Чарикова** Марня Евдокимовна, проживающая г. Кемерово, Коксовый переулок, 9, кв. 11, возбуждает дело о расторжении брака с гр. **Чариковым** Василием Степановичем, проживающим г. Фрунзе, ул. Молодая гвардия, 4, кв. 2.

Дело подлежит рассмотрению в народном суде 2-го участка Заводского района г. Кемерово.

Гр. **Демидова** Евдокия Савельевна, возбуждает дело о расторжении брака с гр. **Демидовым** Федором Никитичем.

Дело подлежит рассмотрению в облсуде г. Кемерово.

Требуется старший бухгалтер, знающий промышленный учет, на самостоятельный баланс. Зарплата по соглашению. Квартирой обеспечивается.

Обращаться: г. Кемерово, телефон 7-47, отдел кадров.

АДРЕС И ТЕЛЕФОНЫ РЕДАКЦИИ и ИЗДАТЕЛЬСТВА: г. Кемерово, ул. Сталина, № 66, Редактора 2-24; заместителя редактора 8-05; секретаря 2-53; секретариата 4-85; отделов редакции: партийной жизни 8-63; пропаганды 4 57; культурно-бытового 6-83; промышленности и транспорта 2-37; угольного 1-21; информации 2-37; сельскохозяйственного 6-83; отдела писем 11-52; отдела об'явлений 14-21; прием информаций 17-28; бухгалтерии 15-36; тех. секретаря 15-67; директора типографии 3-96.

ОП 15064. Типография издательства газеты «Кузбасс». Тираж 105.000. Заказ № 11704.