800195
Кемеровская областная БИБЛИОТЕКА

ПРОЛЕТАРИИ ВСЕХ СТРАН, СОЕДИНЯЙТЕСЬ!

КУЗБАСС

Орган Кемеровского областного и городского комитетов ВКП(б), областного и городского Советов депутатов трудящихся.

№ 180 (7550) | Четверг, 31 июля 1952 г. | Цена 20 коп.

СЕГОДНЯ В ГАЗЕТЕ:

НАША РОДИНА (1 стр.).

НАВСТРЕЧУ ДНЮ ЖЕЛЕЗНОДОРОЖНИКА. **А. Межонный** — На передовой дистанции пути. **К. Орлянский** — Соревнование по профессиям. **Н. Тебенев** — У анжерских вагонников (1 стр.).

ПАРТИЙНАЯ ЖИЗНЬ. **Г. Умнов** — Под знаком большевистской критики и самокритики. **Н. Зеленин** — Строго соблюдать принципы внутрипартийной демократии (2 стр.).

ОБЗОР ПЕЧАТИ. Полнее и глубже освещать соревнование в деревне (3 стр.).

СОРЕВНОВАНИЕ КЕМЕРОВСКОЙ И ТОМСКОЙ ОБЛАСТЕЙ. **Заготовку кормов вести в любую погоду, всеми средствами** (2 стр.).

Я. Ларин — Повседневно улучшать условия труда рабочих (3 стр.).

Е. Помогаева — Философствующие оруженосцы американского империализма (3 и 4 стр.).

Иностранная печать о Волго-Донском судоходном канале имени В. И. Ленина (4 стр.).

События в Корее (4 стр.).

Положение в Тунисе (4 стр.).

На олимпийских играх (4 стр.).

Партийные группы в колхозах

Труженики колхозов Кузбасса под руководством партийных организаций полным ходом ведут заготовку кормов и готовятся к ответственнейшей хозяйственно-политической кампании — уборке урожая и хлебозаготовкам. С полей идут вести о том, что убраны первые гектары ржи. Считанные дни остаются до начала массовой косовицы хлебов.

В этот период особую важность приобретает активная массово-политическая и организаторская работа коммунистов, вожаков колхозной деревни. От их усилий всецело зависит размах социалистического соревнования, трудовой под'ем в колхозах, умелое использование людских и материальных ресурсов — все, что решает успех дела.

В большинстве сельхозартелей нашей области действуют крепкие, многочисленные по составу парторганизации. Они призваны добиваться того, чтобы на каждом ответственном участке производства звучало большевистское слово агитатора, чтобы всюду был строгий и постоянный партийный контроль.

Центральный Комитет ВКП(б) указывает, что в крупных колхозных первичных парторганизациях по решению райкома партии могут быть созданы партгруппы в полеводческих бригадах и на животноводческих фермах. При создании партгрупп следует исходить из того, насколько это сможет обеспечить улучшение внутрипартийной и массовой работы, усиление влияния парторганизации на всю жизнь артели.

Практика свидетельствует о том, что партгруппы, существующие при партийных организациях сельхозартелей, при правильном, повседневном руководстве ими безусловно оправдывают свое назначение. Развертывая работу непосредственно в поле, на лугах и на фермах, партийные группы имеют возможность ежедневно, ежечасно влиять на колхозников, поддерживать и распространять начинания передовиков, критиковать и подтягивать отстающих.

В колхозе «Труд» Ленинск-Кузнецкого района партийная группа первой полеводческой бригады, во главе с партгруппоргом тов. Ведяпиным, выступает подлинным организатором социалистического соревнования. С начала полевых работ коммунисты периодически собираются для обсуждения наиболее актуальных вопросов в жизни коллектива. Хорошо зная обстановку, они часто подсказывают бригадиру, как лучше расставить людей, организовать учет труда, как использовать машины. Партгруппа наладила выпуск «оперативного листка», в котором публикуются итоги соревнования, организует читки газет, коллективные и индивидуальные беседы с колхозниками. Все это обеспечило серьезные трудовые достижения бригады.

Большую помощь первичной парторганизации оказывают партийные группы в сельхозартели имени Калинина Беловского района. Например, партгруппа молочнотоварной фермы добилась того, что все животноводы были вовлечены в соревнование за образцовое завершение стойлового периода, за сохранение поголовья и быстрейший рост продуктивности скота при переходе на пастбищное содержание. Не менее активно действует и партгруппа в третьей полеводческой бригаде этого колхоза.

Примеры боевой, плодотворной работы партийных групп можно продолжить. Они имеются в десятках сельскохозяйственных артелей. Но, к сожалению, чаще встречается иное: партгруппы создаются, но, не получая помощи от первичной парторганизации и райкома ВКП(б), вскоре прекращают свою деятельность.

Именно такое положение выявилось в колхозе имени Ульянова Троицкого района. Состоявшееся недавно отчетно-выборное партийное собрание отметило, что формально партгруппы имеются в каждой бригаде, но ни одна из них не оказывает заметного влияния на хозяйственные дела.

В руководстве партийными группами особенно велика роль районных комитетов партии. Они призваны не только учить секретарей парторганизаций методам работы с активом, но и непосредственно инструктировать партгруппоргов, собирать их на совещания, изучать и распространять опыт лучших групп. Однако в большинстве районных комитетов партии об этой обязанности забывают.

При партийных организациях колхозов Ленинск-Кузнецкого района созданы 22 партгруппы. Отдельные из них, как указывалось выше, неплохо справляются со своими задачами. Но таких групп в районе немного, так как отдел партийных, профсоюзных и комсомольских организаций райкома ВКП(б), возглавляемый тов. Селиверстовым, не интересуется их жизнью. С начала года для партгруппоргов не было прочитано ни одного доклада, не созывалось ни одного семинара.

На проходящих сейчас в нашей области районных партконференциях делегаты требуют от райкомов ВКП(б) повернуться лицом к первичным парторганизациям и партгруппам, больше помогать им, инструктировать низовых партийных руководителей на практике. Серьезной критике за поверхностное, невнимательное отношение к партгруппам были подвергнуты Мариинский, Кемеровский и другие районные комитеты партии.

Райкомы ВКП(б) и первичные парторганизации должны усилить внимание к партийным группам, добиваясь того, чтобы каждая из них стала деятельным участником решения очередных хозяйственных и политических задач. Партийные группы, как и парторганизации колхозов в целом, должны пристально следить за соблюдением Устава сельскохозяйственной артели, смелее разоблачать нарушителей основного Закона колхозной жизни.

Партийная группа не пользуется правом контроля за деятельностью хозяйственных руководителей. Это право принадлежит первичной парторганизации колхоза, составной частью которой является партгруппа. Но прямая обязанность партгруппы — нетерпимо относиться к бесхозяйственности и нарушениям трудовой дисциплины, обсуждать в оперативном порядке важнейшие вопросы производственной и общественной жизни коллектива, сигнализировать о вскрытых недостатках в партийную организацию и в райком ВКП(б).

Одна из неотложных задач партийных групп — раз'яснять каждому колхознику условия и ход соревнования тружеников полей Кузбасса с работниками сельского хозяйства Томской области. Надо наглядно показать, к чему обязывает участие в этом соревновании хлеборобов своего колхоза, своей бригады; какие резервы можно и необходимо использовать для того, чтобы добиться успеха в соревновании.

Опираясь на помощь первичных парторганизаций и сельских райкомов ВКП(б), партийные группы в колхозах повысят уровень своей работы, станут еще упорнее бороться за выращивание высоких урожаев и под'ем общественного животноводства — за решение главных задач, поставленных большевистской партией перед сельским хозяйством.

Семимесячный план — досрочно!

Кузнецкие сталеплавильщики соревнуются за досрочное выполнение обязательств, взятых в письме товарищу Сталину. В ходе этого соревнования сталевары Кузнецкого комбината на два дня раньше срока выполнили план семи месяцев по выпуску стали.

☆ ☆ ☆

Коллектив Кузнецкого завода ферросплавов досрочно выполнил семимесячную программу и свои обязательства по выпуску сверхпланового металла. Выполнены также обязательства по экономии электроэнергии и снижению себестоимости продукции.

★

Достойно встречает всенародный праздник — День шахтера стахановец-электрослесарь шахты № 3 треста «Кагановичуголь» комсомолец В. И. Титов. По итогам соревнования за первое полугодие ему присвоено звание лучшего слесаря шахты.

НА СНИМКЕ: электрослесарь В. И. ТИТОВ изготовляет детали для ремонта электровоза.

Фото В. Александрова.

★

НАША РОДИНА

Первые дни навигации на Волго-Донском судоходном канале имени В. И. Ленина

КРАСНОАРМЕЙСК, 29 июля. (ТАСС). Речники Волго-Донского пароходства с первых дней навигации на Волго-Донском водном пути начали бороться за ускорение грузоперевозок и сокращение процессов автоматического шлюзования судов.

Вчера и сегодня на всех основных и дополнительных линиях нового водного пути происходило интенсивное движение грузовых и пассажирских теплоходов и пароходов. В районы Поволжья шли караваны судов с донецким углем и кубанской пшеницей, со стороны Волги — баржи с лесоматериалами и другими грузами для Донбасса. Прошли пассажирские пароходы из Сталинграда до Калача и Ростова и обратно.

Первые дни навигации показали, что речники Волго-Дона в состоянии быстро освоить новый путь. Команды пассажирского теплохода «Иосиф Сталин», пассажирских судов «Радищев», «Сергей Киров», «Некрасов», «Валерия Барсова», «Правда», «Глеб Успенский» пришли в пункты назначения по графику.

Сегодня с Нижнего Дона идут в Цимлянское море с грузами суда «Новосибирск», «Владивосток», «Магнитогорск», «Красноярск». На ростовский рейд пришли для разгрузки пять большегрузных барж. С Днепра через Черное море на Волго-Дон отправились пароходы «Георгий Седов» и «Фрунзе».

Пассажирские пароходы «Сталинская Конституция» и «Марксист» точно по расписанию вышли сегодня из Сталинграда в Ростов.

НОВОЕ В ОБОГАЩЕНИИ УГЛЯ

СТАЛИНО. (ТАСС). Из каждой тысячи тонн коксующегося угля, поступающего на обогатительные фабрики Донбасса, 120—160 тонн в процессе переработки превращаются в шламм — мельчайшие угольные частицы, не пригодные для коксования.

Коллектив научных работников кафедры обогащения полезных ископаемых Днепропетровского горного института в содружестве с работниками треста «Сталинуглеобогащение» и коксохимиками разработал и внедрил в производство новый метод обогащения шламма на обычных отсадочных машинах. В конструкцию машин внесены некоторые изменения, позволившие отделять мельчайшие частицы угля от породы с помощью воды. В результате отходы угля сокращаются в полтора—два раза.

На Кальмиусской центрально-обогатительной фабрике, где впервые был применен новый метод обогащения, каждые сутки сохраняется для коксования несколько сот тонн угля, уходившего раньше в шламм.

К концу года обогащение шламма с помощью воды будет введено на многих фабриках Донбасса.

КНИГА СТАХАНОВЦЕВ-МЕТАЛЛУРГОВ

«Новаторы-сталевары нашей Родины» — так называется вышедший в свет сборник очерков, авторами которых являются лучшие сталеплавильщики Советского Союза.

Книга повествует о возникновении скоростного сталеварения в нашей стране, начатого по инициативе Макара Мазая, геройски погибшего в дни Великой Отечественной войны.

Последователи Макара Мазая — знатные сталевары страны Н. Цышнатый, П. Болотов, А. Субботин, П. Гребенников и другие рассказывают о своих методах борьбы за скоростные плавки металла. Сталевар завода «Запорожсталь» С. Якименко сообщает на страницах книги, каким образом он и его товарищи по бригаде варят сталь только скоростным методом и довели кампанию печи до 420 плавок вместо 250 по норме.

Ученые Московского института стали имени И. В. Сталина рассказывают в книге о теоретическом обобщении достижений сталеваров-скоростников.

(ТАСС).

ПЕРЕВОЗКА ЗЕРНА НОВОГО УРОЖАЯ

ВИННИЦА. (ТАСС). Коллектив Винницкой железной дороги досрочно выполнил 8-месячный план погрузки. На магистрали началась перевозка зерна нового урожая.

Работники Могилев-Подольского пункта «Заготзерно», став на трудовую вахту в честь открытия Волго-Донского судоходного канала имени В. И. Ленина, досрочно погрузили эшелон пшеницы нового урожая.

ПЕРВЫЙ ХЛЕБНЫЙ АВАНС

НОВАЯ ПРАГА (**Кировоградская область**). (ТАСС). Организовав поточный метод уборки зерновых, многие колхозы Ново-Пражского района изо дня в день значительно превышают дневные и пятидневные графики.

Колхозники ряда сельхозартелей получили первый хлебный аванс — по килограмму зерна на трудодень. 26 пудов пшеницы на выработанные трудодни получил колхозник М. Старостин; семья животновода А. Попсуйко получила авансом 40 пудов зерна.

По килограмму хлеба на трудодень выдают авансом и другие колхозы.

СПАРТАКИАДА СЕЛЬСКИХ ФИЗКУЛЬТУРНИКОВ СИБИРИ И ДАЛЬНЕГО ВОСТОКА

ИРКУТСК. (ТАСС). 29 июля здесь закончилась спартакиада сельских физкультурников Сибири и Дальнего Востока. В финальных соревнованиях принимали участие команды Тюменской, Омской, Новосибирской, Кемеровской, Иркутской, Читинской, Амурской областей, Красноярского и Алтайского краев, Бурят-Монгольской и Якутской АССР.

Общее первое место завоевала команда Бурят-Монгольской АССР. На втором месте — команда Иркутской области.

ПЛОВУЧИЕ КЛУБЫ

Двадцать пять пловучих клубов бороздят воды Волги, Камы, Днепра, Северной Двины, Енисея и других рек. В связи с открытием Волго-Донского судоходного канала имени В. И. Ленина для команд судов клубы устраивают лекции, доклады и беседы, посвященные великой стройке. Оборудованы выставки, отражающие трудовые подвиги волгодонцев, значение канала для народного хозяйства страны. На пароходах и катерах, в клубах и культбазах прочитано около ста докладов и лекций.

(ТАСС).

У металлургов Урала

МАГНИТОГОРСК. (ТАСС). 28 июля коллектив доменной печи № 2 металлургического комбината имени Сталина начал плавить чугун в счет августа. Две бригады этой печи возглавляют молодые мастера, воспитанники комсомола — Анатолий Семенов и победитель в заводском соревновании Алексей Лисенков.

Комсомольцы доменного цеха выступили на комбинате с призывом: «Каждому рабочему ведущей профессии — среднее образование!». Цеховая парторганизация поддержала молодежь в этом начинании. Были созданы все условия для учебы, повышения общеобразовательных, технических и политических знаний молодых рабочих.

Выпускники ремесленного училища — газовщики Алексей Лисенков и Константин Хабаров без отрыва от работы успешно окончили двухгодичную школу мастеров. Газовщик Виктор Волков учится в девятом классе школы рабочей молодежи. Машинист вагоновесов комсомолец Владислав Захаров окончил вечерний техникум.

Коммунисты одобрили инициативу комитета комсомола, выступившего организатором молодежно-технических конференций. Ряду коммунистов инженеров было поручено помочь комсомольцам в проведении этих конференций. Молодые мастера, горновые, газовщики приняли активное участие в конференции, посвященной вопросам работы доменных печей по новой технологии. Это дало свои результаты: все печи работают теперь ровно, выдают чугун отличного качества.

По требованию парторганизации начальники смен и цеха превратили ежедневные сменновстречные совещания в своеобразную школу, где молодежь учится управлять печью.

Большую помощь комсомолу в удовлетворении запросов молодежи оказывают парторганизации обжимного, коксохимического, мартеновских цехов.

Партком завода в этом году обсуждал на своих заседаниях вопросы об участии комсомола в работе профсоюзных и общественных организаций, повышении роли молодежи на производстве.

НАВСТРЕЧУ ДНЮ ЖЕЛЕЗНОДОРОЖНИКА

В коллективе Топкинского паровозного депо большим авторитетом пользуется машинист первого класса почетный железнодорожник М. Ф. Сыромяжко. Он одним из первых в депо вступил в соревнование за достойную встречу традиционного праздника транспортников и успешно выполняет свои социалистические обязательства.

Бригада старшего машиниста коммуниста М. Ф. Сыромяжко в образцовом состоянии содержит свой локомотив. Только в июне она сэкономила 7650 килограммов угля. По итогам работы за месяц ей присуждено первенство среди бригад колонны пассажирского парка Топкинского депо.

НА СНИМКЕ: машинист первого класса М. Ф. СЫРОМЯЖКО.

Фото В. Александрова.

На передовой дистанции пути

С хорошими производственными показателями встречает сталинский День железнодорожника коллектив 7-й дистанции пути. Топкинские путейцы взяли на себя предпраздничные обязательства и с честью их выполняют.

По плану на дистанции состояние пути по существующей системе должно оцениваться не свыше чем в 45 баллов. В договоре на соревнование с путейцами 8-й дистанции (Кольчугино) топкинцы обязались снизить этот балл до 30. Сейчас пути содержатся в отличном состоянии и имеют оценку в 7,6 балла. Лучшими околотками являются первый, четвертый и пятый (дорожные мастера Н. М. Останкин, Ф. С. Крысюк и М. В. Цевколюк).

В нынешнем году на дистанции должен быть проведен средний ремонт 10 километров пути. Укрупненная бригада дорожного мастера А. Яцишина заканчивает ремонт уже восьмого километра. Лучше других ведет ремонт коллектив первого околотка. Здесь у бригады В. Крутикова путь приведен в образцовое состояние.

Дистанция полностью выполнила годовое задание по установке стрелок на щебне, перевыполнила план планово-предупредительного ремонта пути.

В производственных успехах коллектива большую роль сыграла хорошо организованная массово-политическая работа. Здесь регулярно читаются лекции и доклады, проводятся беседы, громкие читки газет и журналов. В июле, например, секретарь партийного бюро Г. Ковшов на ряде участков дистанции — в Топках, Юрге, Шишино и др. — прочитал лекцию «Великие стройки коммунизма», инструктор политотдела тов. Барабанов выступил с лекцией «Забота партии и правительства о железнодорожниках» и т. д.

А. МЕЖОННЫЙ.

Соревнование по профессиям

Достойную встречу Дню железнодорожника готовит коллектив службы движения станции Кемерово. Шестимесячный план по формированию и расформированию поездов составительскими бригадами выполнен на 113—120 процентов, а задание по обороту вагонов — на 162 процента.

Еще в начале года здесь широко развернулось социалистическое соревнование по профессиям — составителей, стрелочников, грузчиков и других — за быструю обработку поездов, недопущение брака в работе, за точное соблюдение правил технической эксплуатации.

Наилучших результатов в соревновании достигли составительские бригады, производительность труда которых составляет 131 процент. Личным примером увлекают за собой других коммунисты мастера первого класса тт. Ходыкин В. И. и Елонов С. Г. Они без брака обрабатывают поезда в течение 35 минут вместо положенных 45.

Следуя примеру передовиков соревнования, хороших показателей достигли мастера первого класса Бабин, Пиров, Захаров и Семенчук. Они также работают без брака и экономят по 10 минут на обработке каждого поезда.

Хорошо несут службу стрелочники Козлова, Умрилова и Патрушева. Их стрелки находятся в образцовом состоянии. Прилежным трудом, серьезным отношением к делу отличились дежурные по станции Лученко, Зарубин, Глебов. За время их дежурства не было ни одного случая задержки поездов.

Благодаря слаженной и четкой работе сотрудников транспортноэксплуатационной конторы — весовщиков, кассиров и грузчиков — полугодовое задание по погрузке выполнено на 113, а по выгрузке на 125 процентов.

К. ОРЛЯНСКИЙ.

У анжерских вагонников

Коллектив Анжеро-Судженского вагоноремонтного завода успешно выполнил план прошлого месяца. Первенство в соревновании завоевал коллектив кузнечного цеха (начальник тов. Полухин). Хороших производственных показателей добились и рабочие сборочного цеха (начальник тов. Сорокин).

Готовясь к Всесоюзному дню железнодорожника, рабочие кузнечного цеха обязались июльский план выполнить на 180 процентов и дополнительно выдать детали на ремонт двух вагонов. Со своими обязательствами они успешно справляются. Образцово работает кузнец Фадеев в паре с молотобойцем Копыловым. Они куют рессорные вилки, изготовляют люлечное подвешивание, выполняя производственное задание на 180—190 процентов.

Ведущими участками в сборочном цехе являются ходовой и столярный. Ходовики ежемесячно перевыполняют план в 2,5 раза и более. На столярном участке хорошо работает бригада Арышева. Она ежемесячно перекрывает нормы в 2,5—3 раза.

С начала года от работников завода поступило 28 рационализаторских предложений. Из этого числа 22 принято для внедрения и 11 из них уже реализовано. Интересное предложение внес кузнец Фадеев. Он изготовил штамп для гибки угольников жесткости, которые до этого изготовлялись вручную. С внедрением штампа производительность труда возросла в 10 раз.

Н. ТЕБЕНЕВ.
(Корр. «Кузбасса»).

ПАРТИЙНАЯ ЖИЗНЬ

Под знаком большевистской критики и самокритики

Чебулинская районная партийная конференция

26—27 июля состоялась Чебулинская районная партийная конференция. По отчетному докладу, с которым выступал секретарь райкома ВКП(б) тов. **Кондратков**, развернулась острая, принципиальная критика.

В текущем году в районе были вскрыты грубейшие нарушения Устава сельскохозяйственной артели. Конференция отметила, что бывшие секретари райкома ВКП(б) Смердин, Марченко и Мальцев попирали основной Закон колхозной жизни, встали на путь крохоборства, растаскивания артельной собственности. Районный комитет своевременно не вскрыл эти факты, потому что критика и самокритика здесь всячески глушилась, коммунистов преследовали за то, что они поднимали голос против нарушителей Устава и их покровителей.

Делегаты подчеркивали, что ликвидация нарушений еще не доведена до конца. Имеет место попирательство Устава в сельхозартелях «Красные орлы», имени Маленкова, «Искра Ленина» и других. Здесь не налажен правильный учет, ряд колхозников не вырабатывает минимума трудодней, а отдельные из них совсем не выходят на работу.

Заместитель директора Чебулинской МТС по политчасти тов. **Сошин** сказал в своем выступлении, что действия нарушителей Устава оставались незамеченными в результате неправильного стиля работы райкома партии. Бюро и аппарат райкома мало занимались партийно-политической работой, решали преимущественно хозяйственные вопросы, принизили роль первичных парторганизаций.

Делегаты указывали на то, что райком ВКП(б) мало занимался вопросами роста рядов парторганизаций и воспитанием молодых коммунистов. В районе из 91 кандидата в члены ВКП(б) 59 имеют просроченный стаж. Материалы о приеме в партию лежали без движения в отделе партийных, профсоюзных и комсомольских организаций по 2—3 месяца.

Делегаты тт. **Сунгурова** и **Шалева** говорили о неудовлетворительной работе сети партийного просвещения. Многие кружки и политшколы в этом году не закончили учебной программы. Из 120 самостоятельно изучающих теорию марксизма-ленинизма половина не выполнила своих планов. Плохо работали над повышением своего идейного уровня многие руководящие работники района.

За отчетный период в районе недостаточное внимание уделялось расстановке и воспитанию кадров. С резкой критикой в адрес райкома и райисполкома по этому вопросу выступили делегаты тт. **Прончина, Степанова и Матвеев.** Они сообщили, что специалисты сельского хозяйства проявляют мало инициативы в борьбе за под'ем культуры колхозного производства. Заведующий райсельхозотделом тов. Основа плохо контролирует их работу. Все это не вызвало тревоги в районном комитете партии.

В выступлениях отмечалось, что райком редко оказывал практическую помощь первичным парторганизациям. Во многих колхозах чрезвычайно слабо используются внутренние резервы, низка культура земледелия, снизились поголовье скота и его продуктивность. Плохо была организована зимовка скота на фермах колхозов «Победа», «Путь Ильича», «Оборона» и других. Но партийные организации упомянутых сельхозартелей прошли мимо этих важнейших вопросов. Не реагируют они и на медленные темпы заготовки кормов, на многочисленные упущения в подготовке к уборочной кампании.

Между тем всюду, где первичные парторганизации постоянно и содержательно ведут массово-политическую работу, производственные дела с каждым днем улучшаются.

Председатель колхоза «Большевик» тов. **Харин** рассказал, что коммунисты возглавили руководство заготовкой кормов и подготовкой к уборке нового урожая. Колхозники на сенокосе выполняют по полторы нормы, на стоговании добиваются высокой выработки и хорошего качества работ. Деятельно идет подготовка кадров для обслуживания уборочных агрегатов.

— Надо сказать, — заключает тов. Харин, — что работники райкома, и прежде всего члены бюро, редко появляются в колхозе, не выступают с политическими докладами перед населением. Имеются у нас и хозяйственные затруднения: вышли из строя электромоторы, предназначенные для обработки зерна. Мы обращались за помощью в областные организации, но заместитель председателя облисполкома тов. Николаев, продержав долгое время наше заявление, ничего не сделал и даже не ответил колхозу.

Председатель райисполкома тов. **Мокров** сказал, что уровень работы парторганизации в конечном счете определяется производственными делами. Он признал, что вопросами под'ема колхозного хозяйства райком ВКП(б) и райисполком занимались недостаточно. В районе отсутствует элементарная культура земледелия, не вводится травопольная система. Мало помогают району в этом деле и областные организации. Например, в 1952 году землеустройство в колхозах района не запланировано.

Делегаты критиковали обком ВКП(б) за недостаточное внимание к лекционной работе. Бывая в районах, работники обкома не читают лекций и докладов, недостаточно вникают в жизнь колхозных парторганизаций. На конференции указывалось, что редакция газеты «Кузбасс» не всегда добивается действенности своих выступлений, мало освещает массово-политическую работу в первичных парторганизациях.

Конференция прошла на высоком уровне критики и самокритики. Работа райкома партии за отчетный период признана **неудовлетворительной.** В решении, принятом по отчетному докладу, конференция потребовала от нового состава райкома ВКП(б) настойчивой борьбы за соблюдение Устава сельхозартели, решительного под'ема партийно-политической работы.

☆ ☆ ☆

На первом пленуме районного комитета партии нового состава секретарями Чебулинского райкома ВКП(б) избраны тт. **Кондратков В. И., Малюгин А. В. и Супрунов П. Я.**

Г. УМНОВ.
(Корр. «Кузбасса»).

Строго соблюдать принципы внутрипартийной демократии

С отчетно-выборного партийного собрания Кемеровской ТЭЦ

Отчетный доклад, с которым выступил на отчетно-выборном партийном собрании Кемеровской ТЭЦ секретарь партбюро тов. **Романов,** не удовлетворил коммунистов.

Всего за два дня до этого собрания бюро Кемеровского горкома ВКП(б), обсуждая вопрос о работе парторганизации станции, указало на большие недостатки в работе партбюро и лично тов. Романова. Но правильных выводов из критики не было сделано. Доклад оказался несамокритичным, большая часть его представляла собой реляцию о достижениях и заслугах партийного бюро.

В прениях участники собрания восполнили упущенное докладчиком. Они резко критиковали партбюро за серьезные недостатки в руководстве внутрипартийной и хозяйственной работой.

Член партбюро помощник машиниста турбины тов. **Усатова** опровергла содержащиеся в докладе утверждения о коллегиальности и плановости в работе бюро, о хорошей подготовке к заседаниям.

Партбюро слабо руководило деятельностью цеховых парторганизаций, работало в отрыве от коллектива. Показательно, что за весь отчетный период — 11 месяцев — обсуждался только один отчет секретаря цеховой парторганизации. За это время в котельном цехе, например, прошло всего четыре партийных собрания. Эти и другие нарушения внутрипартийной демократии оставались вне поля зрения партбюро. Коммунисты отмечали, что секретарь парторганизации тов. Романов мало интересуется производством, не бывает на цеховых партсобраниях, на рабочих местах, слабо знает людей.

Партбюро не интересовалось по-настоящему бытом, моральным обликом коммунистов, ограничиваясь только разбором персональных дел. На собрании тов. Романов вынужден был признать, что и он и его заместитель тов. Изотов склонны к выпивкам.

Нормировщик котельного цеха тов. **Кабанов** указал на равнодушное отношение партийного бюро к самому отстающему участку на ТЭЦ — управлению капитального строительства. Он и раньше не раз сигнализировал в партбюро о злоупотреблениях, допускаемых руководством УКС'а. Но тов. Романов и другие руководящие работники станции, основываясь на отдельных неточностях в доводах коммуниста, обвинили его в склоке и затеяли травлю. Когда тов. Кабанов не успокоился и стал настаивать на решении этого вопроса, секретарь партбюро Романов... направил его на экспертизу в психиатрическую лечебницу.

Партбюро, как явствовало из отчетного доклада, организуя контроль за хозяйственной деятельностью администрации, несколько раз слушало отчеты директора ТЭЦ. Какие же были отмечены недостатки в работе дирекции? Какие принимались меры для устранения недостатков? В докладе об этом не было сказано. Что касается директора электростанции тов. **Ушкалова**, то он, работая здесь первый год, склонен строго разграничивать положение дел на ТЭЦ по принципу «до и после моего прихода». На собрании он говорил о «значительных сдвигах последнего времени» и, настойчиво стремясь выгородить тов. Романова, стал на путь зажима критики. Тов. Ушкалов подчеркнул нетерпимость пребывания в партии клеветников и злопыхателей; дальнейший же ход речи директора показал, что его намек относится к людям, которые выступают и могут выступить так, как тов. Кабанов.

Работник конструкторского отдела тов. **Гордеева** и член партбюро тов. **Усатова** высказали справедливое возмущение таким реагированием на критику. Недопустимо, что сигналы тов. Кабанова, о которых вторично идет речь на партийном собрании, упорно глушатся. Коммунистам известно, что благодаря сигналам тов. Кабанова были вскрыты в свое время вопиющие безобразия в управлении капитального строительства и отдана под суд группа проходимцев.

На собрании говорилось также о больших недостатках в руководстве партбюро агитационной работой, учебой коммунистов, воспитанием членов и кандидатов партии. Указывалось на равнодушие партбюро к многочисленным фактам формализма в руководстве соревнованием, которые допускал завком профсоюза и его председатель тов. Киченко.

В заключительном слове тов. Романов продолжал вести линию на зажим критики. Он потребовал обсудить поведение тов. Кабанова, который якобы нанес ему оскорбление. По настоянию докладчика тут же была создана комиссия по проверке выступления тов. Кабанова.

Следует заметить, что присутствовавшие на собрании секретарь Кировского райкома ВКП(б) тов. Шутов и заведующий отделом партийных, профсоюзных и комсомольских организаций горкома ВКП(б) тов. Лебедев равнодушно отнеслись к махинациям зажимщиков критики, не дали им должного отпора.

Собрание приняло развернутое постановление, в котором потребовало от нового состава партбюро устранить отмеченные недостатки, строго соблюдать принципы внутрипартийной демократии, поддерживать критику, идущую снизу.

☆ ☆ ☆

Секретарем партбюро ТЭЦ избран тов. **Бондарь А. И.**

Н. ЗЕЛЕНИН.

Агитбригада в колхозе

О том, что приехала агитбригада, члены второй полеводческой бригады колхоза «Большевик» узнали в обеденный перерыв. О гостях сообщал выпущенный «оперативный листок».

...Агитатор врач тов. Годухина, открывая выступления агитбригады, рассказала колхозникам об открытии Волго-Донского судоходного канала, о значении первенца великих строек для дальнейшего развития народного хозяйства страны.

Затем состоялся концерт. После постановки хор исполнил «Кантату о Сталине», «Гимн демократической молодежи» и русские народные песни. С сольными номерами выступили пионервожатая средней школы Парфенова и врач Годухина. Колхозники поблагодарили членов художественной самодеятельности, просили чаще бывать в бригаде.

Выезды в полеводческие бригады мы практикуем часто. Недавно коллектив художественной самодеятельности побывал и в других бригадах колхоза. В самодеятельном коллективе 12 человек. Драматическим кружком руководит врач тов. Минченко, хоровым — колхозница Софья Федоровна Христенко.

Большую помощь агитбригаде оказывает заведующая библиотекой тов. Горностаева. Она подбирает для агитаторов необходимую литературу, помогает выбрать произведения для декламации и постановок.

Члены агитбригады тт. Минченко, Годухина, Горностаева, Красноплотова и другие проводят беседы, читки газет и журналов, читают колхозникам лекции.

Готовясь к художественному обслуживанию трудящихся в период уборки нового урожая, мы обновили программу своих спектаклей и концертов. Будет поставлена пьеса Кедрова «Эстафета мира». Хоровой коллектив исполнит ряд русских народных песен. В плане своей работы мы наметили систематический выпуск «оперативных листков», ежедневные читки газет и выезды не реже одного раза в неделю в полеводческие и тракторные бригады с концертами художественной самодеятельности.

В. ПОРЯГИН,
заведующий Сусловским сельским клубом Мариинского района.

Соревнование Кемеровской и Томской областей

ЗАГОТОВКУ КОРМОВ ВЕСТИ В ЛЮБУЮ ПОГОДУ, ВСЕМИ СРЕДСТВАМИ

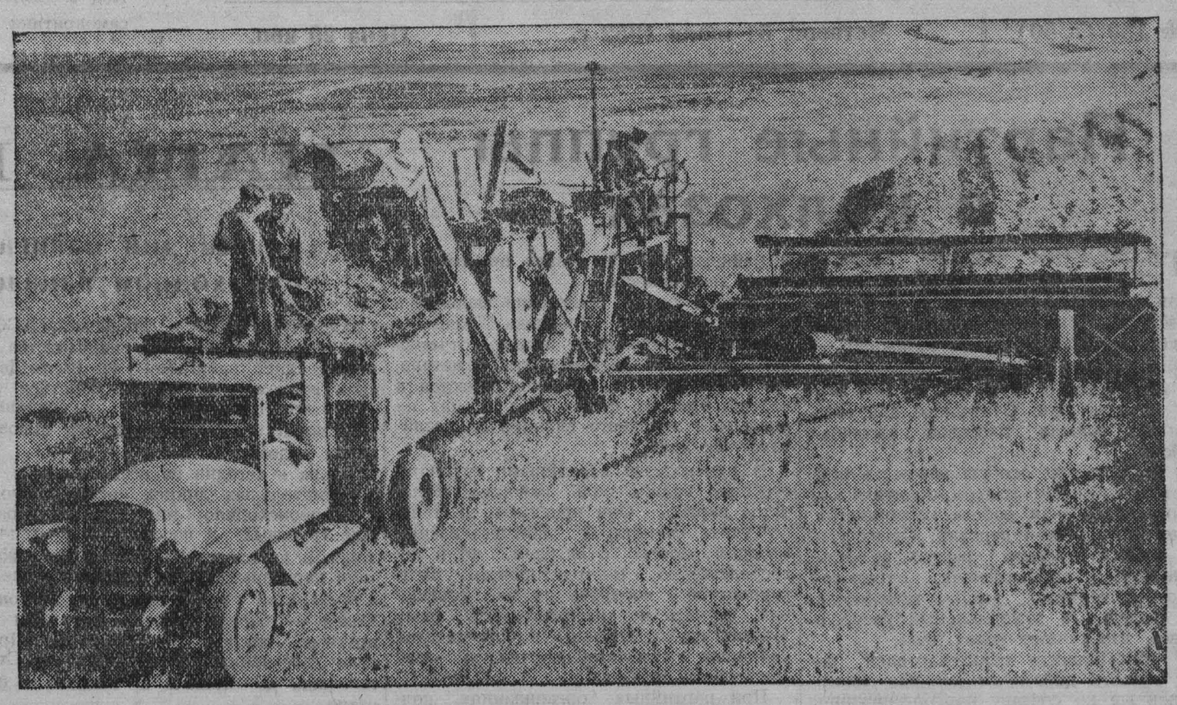

В Мазуровском совхозе широко механизированы работы по заготовке кормов. Для уборки подсолнечника на силос здесь приспособили переоборудованные зерновые комбайны «Сталинец-6» и «Коммунар». Отвозка силосной массы производится на автомашинах. Организована также механическая разгрузка и укладка зеленой массы в силосные ямы с помощью трактора.

НА СНИМКЕ: уборка силосной культуры комбайном «Коммунар». Фото П. Костюкова.

В передовой бригаде

В колхозе «Заветы Ильича» Кемеровского района вторая бригада является лучшей. Ею руководит коммунист тов. Райков.

Наступили горячие дни силосования и сеноуборки. Бригадир составил пятидневный план, предусмотрел, сколько надо скосить и застоговать, кто из колхозников, где будет работать. Когда настал сенокос, тов. Райков каждому косарю дал индивидуальное задание. Работа пошла хорошо. Василий Якунин и Яков Бенидиктов при норме 3,5 га с первых дней выкашивают на сенокосилках по 3,5—6 гектаров.

Увеличили выработку колхозники, занятые на косьбе трав вручную. Например, Е. Шмырова, А. Волынин, Т. Волынина, А. Белобородова, А. Шмырова, работая все вместе, выкашивали по 0,4 — 0,5 га. Когда эти же люди стали косить порознь, выработка возросла до 0,7 га в день на каждого.

Но вот пошли дожди. Бригадир задумался: травы накошено много, а сметанного сена нет. Однажды утром, после нескольких дней ненастной погоды, небо стало проясняться, и после полудня установилась хорошая погода. К вечеру скошенная трава подсохла.

На другой же день Райков чуть свет поднял на ноги всю бригаду и повел на сеноуборку. По его просьбе на сеноуборку вышли даже престарелые колхозницы, например, А. Ячменева, Е. Моисеева, К. Яковлева, А. Нечаева.

В этот день вторая бригада заскирдовала 19 тонн высококачественного сена.

В. ПЕТРОВ.

Не используются возможности

По развитию общественного животноводства колхоз «Ударник полей» занимает одно из первых мест в Промышленовском районе.

Колхозное стадо из года в год растет, продуктивность скота повышается и вместе с этим увеличивается доход от животноводства. Только за 6 месяцев этого года колхоз получил 131 тысячу рублей дохода от реализации продуктов животноводства. В настоящее время в колхозе имеется 541 голова крупного рогатого скота, 952 овцы, 203 лошади, 365 свиней. Обеспечить это большое общественное стадо высококачественным кормом — первостепенная задача всех членов сельхозартели.

Колхоз располагает всем необходимым, чтобы справиться с этой задачей: избыток рабочей и тягловой силы, обеспеченность сеноуборочными машинами, сотни гектаров заливных лугов с прекрасным травостоем. Однако эти возможности используются недостаточно.

Колхоз только 10 июля приступил к массовому сенокошению. Сенокосилки работают непроизводительно. На 16 июля было скошено только 92 гектара травы, т. е. в два раза меньше планового задания. Тракторные агрегаты только 14 июля включились в работу. На заготовке кормов занято менее половины трудоспособных колхозников.

Отставание в сенокошении председатель колхоза тов. Ковзиков об'ясняет тем, что основное внимание правления вначале было обращено на закладку силоса. Однако и план силосования выполнен колхозом только на 53 процента.

Причина отставания таится в другом: в неполном использовании техники на заготовке кормов, в неправильной расстановке рабочей силы, в отсутствии соревнования среди бригад, занятых на кормодобывании.

И. КИРЬЯНОВ.
(Спец. корр. «Кузбасса»).

Ценный почин трактористов

Трактористы бригады С. Пургина из Некрасовской МТС Итатского района проявили ценный патриотический почин. Все они, в количестве 9 человек, вышли на луга и своими силами заготовили для общественного животноводства колхоза имени Ворошилова 350 тонн измельченного силоса.

Сейчас тракторная бригада тов. Пургина круглосуточно работает на заготовке сена. Трактористы тт. Кожуров и Гончаров косят траву тракторным агрегатом из двух сенокосилок, а Алексей Загороднев, Михаил Блинов, Иван Петров, братья Василий и Андрей Шпеньковы и бригадир Пургин скирдуют сено, намного перевыполняя нормы выработки.

Благодаря помощи механизаторов колхоз уже заготовил 1.170 тонн силоса, скосил 727 гектаров трав и застоговал около 2000 центнеров высококачественного сена.

Начинание трактористов колхоза имени Ворошилова подхватили многие механизаторы района. Трактористы сельхозартели имени Карла Маркса тт. Гиляков и Чернышов под руководством старшего водителя комсомольца Павла Теплова также вышли на луга и за день выкосили вручную по 0,70 гектара трав, выполнив почти вдвое установленные нормы.

На следующий день трактористы организовали воскресник по скирдованию сена и помогли полеводческой бригаде заскирдовать более 150 центнеров кормов.

Тракторист Итатской МТС М. Марков, узнав о патриотических делах своих соседей, стал на трудовую вахту в честь пуска Волго-Донского судоходного канала и скосил на сенокосном агрегате за смену 30 гектаров трав вместо 16 по норме.

В. ЧИРКОВ.

Что показала проверка учета кормов

По темпам заготовки грубых и сочных кормов сельхозартель имени Куйбышева занимает в Мариинском районе одно из первых мест. Однако учет кормов здесь поставлен неудовлетворительно. Счетовод колхоза тов. Елисеева учитывает корма по справкам бригадиров полеводческих бригад. В этих справках отражается общий вес заготовленного за день сена, но не указывается ни количество стогов, ни данные обмера их, ни вес каждого стога в отдельности.

Как же производится замер стогов? На такой вопрос бригадир первой полеводческой бригады тов. Мясников ответил:

— Я замеряю стога махом, а в мах считаю по три центнера.

Оказывается, бригадиры второй и третьей бригад учитывают застоговавное сено таким же способом, т. е. количеством обхватов стога.

По этим «данным» счетовод тов. Елисеева составляет сводку государственной отчетности. Председатель колхоза тов. Симонов ее подписывает и направляет в районный отдел сельского хозяйства.

Рейдовая бригада произвела фактический замер застоговавного сена. Произвольно был взят заливной луг, на котором находилось 19 стогов. На основании «обхватного обмера» общий вес их считался 370 центнеров. Обмер рулеткой показал, что вес каждого из стогов значительно занижен. Фактически на этом лугу застогован 551 центнер сена, т. е. на 181 центнер больше показанного в отчетности.

В колхозе уже сейчас находится 170 стогов. Не трудно себе представить, насколько велика разница при существующей в колхозе «системе» учета. Такой учет не гарантирует сохранность кормов от разбазаривания и хищения.

Без строгого учета проходило и силосование. Силос был заложен в незаинвентаризированные ямы. Данные о кубатуре их были составлены со слов бригадира.

Райсельхозотделу (зав. тов. Савельев) пора покончить с безответственной постановкой учета кормов в колхозах и навести в этом важном деле образцовый порядок. Это позволит правильно организовать зимнее содержание скота на животноводческих фермах.

Рейдовая бригада газеты «Кузбасс»: С. ХРОМОВ — председатель ревизионной комиссии колхоза имени Куйбышева; Е. АНДРЕЕВА — член ревизионной комиссии колхоза имени Куйбышева; Н. СИДОРОВ — депутат Обояновского сельсовета; Г. МОГУТОВ — работник районной газеты «Знамя коммунизма»; Г. УМНОВ — корр. газеты «Кузбасс».

Устранить разрыв между косовицей и стогованием

Колхозники сельхозартели «Путь Ленина» Кемеровского района стремятся быстрее выполнить план заготовки кормов. С раннего утра до позднего вечера на колхозных лугах кипит дружная работа. Многие колхозники выполняют и перевыполняют нормы выработки.

На закладке силоса и сенокошении Екатерина Михайлова, Семен Сысоев, Николай Найданов, Мавтуха Габидулина, Нафиса Ибрагимова выполняют по полторы—две нормы. К 20 июля колхоз перевыполнил план закладки силоса, скосил более половины трав, предназначенных на сено. Но сейчас образовался большой разрыв между косовицей и стогованием. Застоговано пока всего 3,7 процента скошенного.

Правление колхоза должно принять меры к тому, чтобы устранить отставание на заготовке сена, усилить темпы стогования.

В. ПУШКАРЕВ.

ПО МАТЕРИАЛАМ „КУЗБАССА"

„В Юргинском районе не торопятся"

Под таким заголовком в газете «Кузбасс» была напечатана корреспонденция, в которой отмечалось неудовлетворительное положение с заготовкой сочных кормов в Юргинском районе.

Как сообщил редакции заместитель председателя райисполкома тов. Пустозеров, вопрос о ходе заготовки кормов обсужден на заседании исполкома райсовета. Председатели колхозов «Новый путь» тов. Шкурский, «Путь Ильича» тов. Загидулин и «Путь Ленина» тов. Пупынин предупреждены. Положение дел исправлено.

„Повторяют ошибки прошлого года"

Секретарь Яшкинского райкома ВКП(б) тов. Гурин сообщил редакции, что заметка «Повторяют ошибки прошлого года», помещенная в «Кузбассе», правильно указывала на недостатки с заготовкой кормов в колхозах района.

Вопрос о заготовке кормов обсуждался на заседании райисполкома с участием председателей сельсоветов и колхозов. До МТС и колхозов доведены графики по завершению плана закладки силоса и заготовки сена.

Повседневно улучшать условия труда рабочих

Коммунистическая партия и Советское правительство уделяют огромное внимание улучшению условий труда рабочих предприятий и строек нашей страны. Многочисленные мероприятия, проводимые в СССР по охране труда, здоровья и жизни человека, привели к тому, что производственный травматизм в нашей стране за годы сталинских пятилеток уменьшился в три раза, а в таких отраслях промышленности, как машиностроительная, металлургическая и химическая, — в четыре раза. Многие профессиональные заболевания в нашей промышленности совершенно изжиты. Правительство отпускает громадные средства на охрану труда, технику безопасности и промышленную санитарию.

Большая работа в этом отношении проведена и у нас, в Кузбассе. На предприятиях химической промышленности области, например, производственный травматизм в первом квартале этого года по сравнению с этим же периодом прошлого года снижен на 32 процента. Таков результат большой работы, проделанной областным комитетом профсоюза (председатель тов. Солдатов), техническими инспекторами профсоюза тт. Черниковым, Пинскер и Федосеевым, партийными, профсоюзными, комсомольскими организациями и хозяйственными руководителями заводов.

Областной комитет профсоюза рабочих химической промышленности регулярно обсуждает вопросы охраны труда, техники безопасности и промышленной санитарии. Комиссия охраны труда обкома профсоюза (председатель комиссии тов. Черников) производит комплексные обследования заводов, вскрывает недостатки и вместе с хозяйственными руководителями заводов намечает меры для улучшения условий труда рабочих. Она умело руководит заводскими комиссиями охраны труда, оказывает им практическую помощь.

На заводах химической промышленности хорошо работают заводские и цеховые комиссии охраны труда. В их работе активное участие принимает большое число рабочих и инженерно-технических работников и, в первую очередь, общественные инспекторы охраны труда.

В первом квартале этого года, в соответствии с приказом министра химической промышленности, на заводах прошел общественный смотр состояния охраны труда, техники безопасности и промышленной санитарии. За время смотра поступило 3600 рационализаторских предложений. Принято к внедрению в производство 2800 предложений, из них уже внедрено более тысячи.

На высоком уровне прошел общественный смотр на азотно-туковом заводе (директор тов. Сорокин, председатель завкома тов. Селезнев). Во время смотра здесь была проведена большая массово-раз'яснительная работа среди коллектива завода, установлено 17 фотовитрин, выпускались стенгазеты, бюллетени, «молнии». На заводе состоялось 37 собраний рабочих, свыше 60 совещаний инженерно-технических работников совместно с профсоюзным активом. За активное участие в организации смотра и наибольшее число поданных предложений директор завода премировал 30 рабочих.

Однако не все профсоюзные организации и хозяйственные руководители уделяют такое внимание улучшению условий труда рабочих. Многие промышленные министерства издают приказы о проведении общественных смотров по охране труда, технике безопасности и промышленной санитарии; центральные комитеты профсоюзов выносят постановления по этим вопросам, но на ряде предприятий эти приказы и постановления не выполняются. Так, на большинстве предприятий металлургической и угольной промышленности Кузбасса общественные смотры проводятся без привлечения широких масс рабочих и инженерно-технических работников.

За последний год в металлургической и горнорудной промышленности области не наблюдается снижения травматизма. На горнодобывающих предприятиях Кузнецкого металлургического комбината (начальник горного управления тов. Следзюк) горные работы зачастую ведутся с нарушениями правил техники безопасности, откаточные выработки захламлены и затоплены водой, взрывные работы производятся с нарушением правил буровзрывных работ. Рабочие, занятые на обслуживании электродвигателей и механизмов, не обспечены защитными приспособлениями. На горных предприятиях Кузнецкого комбината до сих пор не все забои переведены на мокрое бурение, орошений в местах погрузки руды нет.

Медицинское обслуживание на горных предприятиях поставлено неудовлетворительно. Рентгеновские кабинеты имеются только на рудниках Таштагол и Темир-Тау.

Профсоюзные организации горных предприятий не принимают действенных мер к улучшению условий труда рабочих. На рудниках Таштагол (председатель рудкома тов. Бухтеев), Шалым (председатель рудкома тов. Волков) не работают комиссии охраны труда и общественные инспекторы, не производится обмен опытом работы лучших общественных инспекторов по охране труда.

В огнеупорных цехах Кузнецкого комбината большая запыленность. Однако меры, принимаемые заводом, не дают должных результатов. В ряде цехов малы бытовые помещения. На железнодорожных линиях нет виадуков, а на переездах — шлагбаумов.

Завком профсоюза металлургов проходит мимо этих фактов. В течение всего 1951 года комиссия охраны труда завкома вообще не проводила никакой работы, даже не провела ни одного заседания. Не работают комиссии охраны труда и в ряде цехов, бездействуют общественные инспекторы по охране труда.

Бывший председатель обкома профсоюза металлургов тов. Гладких не направлял внимание профсоюзных организаций на борьбу за улучшение условий труда рабочих, не требовал от хозяйственных руководителей выполнения правил и инструкций по технике безопасности и промышленной санитарии, примиренчески относился к нарушителям этих правил. Долгое время на руднике Таштагол не было технического инспектора профсоюза, и тов. Гладких не мог подобрать человека на эту должность. В обкоме нет комиссии охраны труда. Штаты работников по охране труда в обкоме не укомплектованы, а нынешний председатель обкома тов. Волохов все «подбирает» кандидатуры на эти должности.

Технический инспектор ЦК при обкоме тов. Камбалин отсиживается в кабинете и на предприятиях, особенно горнодобывающих, бывает редко.

Не уделяется должного внимания вопросам охраны труда, технике безопасности и промышленной санитарии на предприятиях угольной промышленности области, особенно в трестах «Анжероуголь», «Кемеровоуголь» и «Прокопьевскуголь». На многих шахтах средства, отпущенные на улучшение техники безопасности и промышленной санитарии, не используются, а работы остаются невыполненными.

Анализы показывают, что на отдельных шахтах Кузбасса при сухом бурении породных и угольных забоев, в местах погрузки и выгрузки угля, на сортировках и обогатительных фабриках запыленность превышает всякие нормы. На ряде шахт нарушаются паспорта крепления, технические условия управления кровлей. Часто технические паспорта составляются без расчетов, на глазок, без учета характера боковых пород и горного давления. Такой факт имел место на шахте № 9-15 треста «Анжероуголь» (главный инженер тов. Дегтярев). Начальник районной горнотехнической инспекции тов. Иванов несерьезно отнесся к подписанию заведомо негодного технического паспорта.

При Анжерском горкоме профсоюза угольщиков долгое время пребывал на работе в должности технического инспектора ЦК профсоюза Попов, который два года не спускался в шахту и не контролировал состояние техники безопасности.

С большими нарушениями ведутся горные работы на шахтах «Абашевская-2» и имени Орджоникидзе треста «Куйбышевуголь», имени Ворошилова треста «Прокопьевскуголь».

Руководители ряда шахт игнорируют, а иногда зажимают замечания и предложения общественных инспекторов по охране труда. Так, на шахте «Зыряновская» треста «Куйбышевуголь» общественный инспектор—десятник по вентиляции тов. Скворцова заметила в шахте грубые нарушения техники безопасности и сообщила об этом помощнику главного инженера шахты тов. Драгунову. Но он, вместо принятия срочных мер по ликвидации нарушений, обругал тов. Скворцову и угрожал ей увольнением с шахты. Начальник шахты тов. Приставка и председатель шахткома тов. Зорин, зная об этих безобразиях, никаких мер не приняли.

Такие факты являются следствием того, что не все хозяйственные руководители правильно понимают помощь общественного контроля в этих вопросах, а профсоюзные организации и технические инспекторы ЦК профсоюза не привлекают к строгой ответственности зазнавшихся руководителей. Поэтому отдельные общественные инспекторы прекращают работать, не занимаются улучшением условий труда.

На предприятиях промышленности леса и сплава охрана труда и техника безопасности находится в неудовлетворительном состоянии. При обкоме профсоюза рабочих леса и сплава имеется технический инспектор ЦК тов. Авров, который является членом президиума обкома и председателем производственно-массовой комиссии обкома, а комиссия охраны труда в обкоме не существует. Председатель обкома тов. Мертвецова и тов. Авров доказывают, что существование комиссии охраны труда при обкоме невозможно в силу разбросанности лесных предприятий.

Крайне плохо обстоит дело с охраной труда, техникой безопасности и промышленной санитарией и в коммунальном хозяйстве городов области. Многие паровые котлы неисправны, не зарегистрированы и эксплуатируются с нарушением правил.

Профсоюзные организации и хозяйственные руководители предприятий должны проявлять повседневную заботу об улучшении условий труда рабочих.

Я. ЛАРИН,
старший технический инспектор отдела охраны труда ВЦСПС при Кемеровском облпрофсовете.

Дневник искусств

Хабаровский скульптор Л. М. Бобровников недавно закончил работу над скульптурной группой «Непокоренная Корея».

НА СНИМКЕ: скульптор Л. М. БОБРОВНИКОВ у скульптурной группы «Непокоренная Корея».

Фотохроника ТАСС.

Концерты Свердловской капеллы

Свыше трех тысяч зрителей присутствовало на концерте Свердловской государственной капеллы с участием лауреата Всесоюзного конкурса вокалистов Г. П. Виноградова, состоявшемся 27 июля в Кемеровском городском саду.

В программе концерта — русская хоровая классика, песни советских композиторов, песни стран народной демократии, уральские и сибирские народные песни. Художественный руководитель и главный дирижер капеллы — Н. Н. Можайский.

Капелла заканчивает гастроли по Кузбассу. Ее концерты успешно прошли в Тайге и Анжеро-Судженске. После выступлений в Кировском районе г. Кемерово и в клубе шахты «Ягуновская» капелла выезжает в Омскую область.

□ □

Карело-финский ансамбль песни и пляски «Кантеле»

На гастроли в Кузбасс приезжает государственный ансамбль песни и пляски Карело-Финской ССР «Кантеле». Организованный 15 лет назад, ансамбль успешно служит делу пропаганды музыкального, хорового и танцовального искусства. Свою первую песню коллектив «Кантеле» посвятил лучшему другу, вождю и учителю народов Советского Союза великому Сталину.

Пой же, кантеле, Сталина имя,
Пой вождя и учителя масс.
Мы клянемся, никто не отнимет
Лучезарную радость у нас.

В репертуаре ансамбля — песни советских композиторов, посвященные дружбе народов нашей Родины, борьбе за мир, счастливой жизни трудящихся великого Советского Союза, песни и пляски карело-финского народа, народов СССР и стран народной демократии. В составе ансамбля — народная артистка Карело-Финской ССР Сирка-Рикка, заслуженные артисты В. Вайнонен, Л. Каргулев, Ф. Козин, М. Гаврилов и др. Художественный руководитель и главный дирижер ансамбля — А. И. Билибин.

Танцовальная группа ансамбля «Кантеле» (балетмейстер — заслуженный деятель искусств Карело-Финской ССР В. И. Кононов) знакома кузбассовцам по кинофильму «Песни молодости». На третьем Всемирном фестивале демократической молодежи в Берлине танцовальная группа «Кантеле» получила вторую Премию Мира.

А. БЛЕХМАН.

ОБЗОР ПЕЧАТИ

Полнее и глубже освещать соревнование в деревне

На состоявшемся в июне областном совещании председателей колхозов, директоров МТС и специалистов сельского хозяйства были приняты социалистические обязательства тружеников села на 1952 год, обеспечивающие дальнейший под'ем урожайности сельскохозяйственных культур, рост общественного животноводства при одновременном повышении его продуктивности. Участники совещания от имени колхозников и механизаторов вызвали на социалистическое соревнование работников сельского хозяйства Томской области. Сейчас на колхозных и совхозных полях Кузбасса развертывается упорная борьба за выполнение и перевыполнение взятых обязательств.

Активно участвовать в этой борьбе, всесторонне освещать ход социалистического соревнования, критиковать недостатки в его организации — долг районных газет.

Читатели ленинск-кузнецкой районной газеты **«Ленинская искра»** в каждом номере находят статьи и заметки, посвященные соревнованию. Газета опубликовала обязательства хлеборобов Кемеровской и Томской областей, а также утвержденные областным комитетом ВКП(б) и исполкомом областного Совета депутатов трудящихся условия социалистического соревнования районов, колхозов, МТС и совхозов за своевременное и высококачественное проведение сельскохозяйственных работ в 1952 году.

В передовой статье «К новым успехам в социалистическом соревновании» газета «Ленинская искра» справедливо указывает:

«Чтобы как можно больше полеводов, животноводов, механизаторов района были активными участниками соревнования, для этого партийные организации, сельские Советы должны обеспечить гласность, сравнимость результатов соревнования, возможность повторения лучшего опыта. Необходима систематическая проверка выполнения принятых обязательств, быстрая поддержка и распространение нового, передового».

Газета не ограничивается советами, а сама выступает агитатором и организатором соревнования. Она публикует обязательства колхозников и механизаторов, пишет о том, как выполняются эти обязательства, привлекает к участию в газете колхозный актив.

Бригадир тракторной бригады Чесноковской МТС тов. Зубарев в статье «Машины — на полный ход» пишет о высокопроизводительном труде трактористов тт. Барышникова, Семакина, Булдакова и машиниста сенокосилки тов. Ившина, работающих на сенокосе и закладке силоса.

«Опыт передовиков, — заключает тов. Зубарев, — **должен быть достоянием всех трактористов и машинистов сенокосилок нашего района».**

Автор заметки «Обеспечим сытую зимовку скоту» тов. Яковлев рассказывает о соревновании полеводческих бригад колхоза «Магнитострой» на закладке силоса. Секретарь парторганизации тов. Колесников, секретарь партбюро тов. Лукашенко сообщают читателям об общих собраниях в тракторных бригадах Байкаимовской МТС и сельскохозяйственной артели «Труд», посвященных обсуждению и принятию социалистических обязательств. Газета опубликовала в помощь стенной печати консультацию «Вопросы социалистического соревнования в стенной газете».

Значительное место вопросам социалистического соревнования в деревне уделяют тисульская и беловская районные газеты **«Сталинская трибуна»** и **«Колхозное слово».**

Вместе с тем ряд районных газет плохо выполняет свою роль пропагандиста и организатора социалистического соревнования. Киселевская районная газета **«Путь Ленина»** ни единым словом не обмолвилась о соревновании хлеборобов Кемеровской и Томской областей, прошла мимо собраний колхозников и рабочих МТС и совхозов района, на которых они приняли на себя конкретные обязательства. Оторвавшись от жизни колхозного села, газета «Путь Ленина» не замечает главных задач, над решением которых трудятся колхозники и механизаторы, заполняет свои страницы случайными материалами, перепечатками из других газет. В ней нет рассказов об успехах в труде, о передовом опыте работников сельского хозяйства районов.

О соревновании в газете «Путь Ленина» помещаются лишь маленькие заметки, написанные сухим, скучным языком. В них обычно перечисляются фамилии хорошо работающих людей да проценты выполнения норм. В газете совершенно не выступают рядовые колхозники с рассказом о том, как они участвуют в соревновании, с предложениями об улучшении организации труда, о более правильном использовании сельскохозяйственной техники.

Главным в работе районных газет должны быть сейчас вопросы организации социалистического соревнования среди работников сельского хозяйства за образцовую подготовку и проведение уборки урожая и заготовок сельскохозяйственных продуктов, за дальнейшее развитие общественного животноводства, за успешное выполнение обязательств, принятых в соревновании с хлеборобами Томской области.

Районные газеты должны из номера в номер помещать материалы, показывающие, как проводится соревнование самими массами, что переживают трудящиеся, осуществляя соревнование, подписывая договоры, борясь за выполнение взятых обязательств. Соревнование — родное дело трудящихся и газетам необходимо уделять ему наибольшее внимание, писать о нем интересно, разнообразить формы его освещения. Надо смело поддерживать все то новое, что рождает инициатива масс, с большевистской принципиальностью критикуя недостатки и конкретных виновников их.

Глубоко и всесторонне освещая социалистическое соревнование тружеников села, активно участвуя в борьбе хлеборобов Кузбасса за под'ем сельского хозяйства, районные газеты выполнят задачи, возложенные на них, окажут колхозникам, рабочим МТС и совхозов серьезную помощь в выполнении принятых обязательств.

Сборник материалов ко Дню шахтера

Углетехиздат выпустил сборник материалов ко Дню шахтера. В нем помещены очерки о достижениях советских горняков в борьбе за увеличение добычи угля. С рассказами об опыте своей работы на страницах сборника выступили знатные шахтеры страны — лауреат Сталинской премии В. Кучер, Герой Социалистического Труда И. Бридько и другие. (ТАСС).

Философствующие оруженосцы американского империализма

Соединенные Штаты Америки являются центром мировой реакции. Американский империализм открыто угрожает миру и безопасности народов. Вот уже два года, как он ведет кровавую войну против миролюбивого корейского народа, применяя запрещенное международными соглашениями и договорами химическое и бактериологическое оружие. Американские империалисты проводят политику развязывания новой мировой войны. Вкупе со своими приспешниками в капиталистических странах Европы американо-английские империалисты лихорадочно собирают все силы реакции, перевооружают Западную Германию и Японию, сколачивают агрессивные блоки, направленные против стран народной демократии, против Советского Союза, как ведущей силы демократического лагеря.

Ради осуществления бредового плана установления своего мирового господства американские империалисты широко используют самые реакционные и гнусные средства идеологического растления широких народных масс. Продажные писаки, стоящие на службе у монополистов Уолл-стрита, буржуазные социологи, психологи, философы и т. д. извергают потоки самой разнузданной клеветы против СССР и стран народной демократии. Они бесстыдно восхваляют пресловутый «американский образ жизни», буржуазную лжедемократию, болтают о мнимом превосходстве англо-саксонской расы над всеми другими народами мира, проповедуют фатальную обреченность человечества на постоянные войны и кровопролития.

I.

Центральное место в выступлениях современных американо-английских буржуазных социологов отводится вопросам войны. Их философствования преследуют одну цель — всеми мерами оправдать подготовку американскими империалистами новой мировой войны. Ради этого американский буржуазный философ-идеалист и мракобес Джон Дьюи восхваляет наглость и агрессивность поджигателей войны, как выражение «божественной активности», заложенной-де в современных вершителях судеб Америки. От'явленный реакционер английский лорд Б. Рассел яростно пропагандирует «поход на Восток», т. е. нападение на СССР и страны народной демократии. Он призывает своих хозяев с Уолл-стрита и Сити немедленно начать войну против Советского Союза, сбросить атомные бомбы на советских людей. После этого, заявляет он, можно будет создать международную организацию под эгидой США.

В своих последних социологических работах: «Власть и личность», «Влияние науки на общество» и «Непопулярные очерки» Б. Рассел облыжно заявляет, что война будто бы всегда была основным двигателем истории. С циничной откровенностью Б. Рассел развивает идею разбойничьего империализма о том, что без войны, без кровопролитных побоищ человечество якобы не сумеет вести «нормальное существование», так как не будут удовлетворяться его агрессивные инстинкты.

Другой мракобес — Дж. Хаксли, ссылаясь на реакционное учение австрийского психолога Зигмунда Фрейда, утверждает, что инстинкты современного человека якобы не только оправдывают войны, но и делают их все более кровавыми и жестокими. Исходя из этого, Дж. Хаксли и другие прислужники капиталистов пытаются оправдать варварское истребление империалистами мирного населения в Корее, Малайе, Вьетнаме.

Желая скрыть от народа классовый характер войн, идеологи империализма стирают всякую качественную разницу между войнами в человеческом обществе и борьбою за существование в природе. В этом отношении современные буржуазные социологи возрождают давно разоблаченные как антинаучные теории Г. Спенсера и других представителей, так называемого «социального дарвинизма», согласно которым якобы существуют универсальные законы развития, одинаковые как для животных, так и для человеческого общества.

С целью оправдать войны, происходящие в современном капиталистическом мире, американские и английские философы и социологи пытаются законами природы доказать, что война якобы есть следствие врожденных свойств человека. В книге «Человеческая природа, война и общество» английский идеалист Джон Коен пишет: «Все акты агрессии есть проявление некоего драчливого инстинкта человека». Ему вторят профессор философии Б. Браун и лейборист Эван Дурбин.

В философско-социологической стряпне американского социолога Малиновского и ему подобных пропагандируются идейки вечности войны, а также врожденности инстинктов воинственности и прочие антинаучные и антинародные вымыслы. «Везде, на всех уровнях развития и во всех типах культуры,—утверждает этот псевдоученый,— мы находим, что прямые акты агрессивности уничтожаются путем превращения инстинкта драчливости в коллективную ненависть, которая затем превращается в организованную направленную борьбу».

Коллективная ненависть, грабительские войны об'являются американо-английскими философами двигателями исторического прогресса, источниками развития.

Марксистско-ленинская теория о сущности и причинах, порождающих несправедливые, захватнические, империалистические войны, решительно разоблачает все измышления американо-английских реакционных философов. Марксистско-ленинский анализ империалистических войн неопровержимо показывает, что подлинные причины империалистических войн заложены в самой природе капитализма. Ленинизм учит, что организаторами кровавых войн являются миллиардеры и миллионеры, которые в войне видят источник получения высоких прибылей. Указания Ленина и Сталина о сущности империалистических войн, о путях революционного преобразования капиталистического общества — идейное оружие коммунистических партий и трудящихся всего мира. Они помогают борцам за мир решительно разоблачать вымыслы различных философствующих прислужников американского империализма.

II.

Буржуазные публицисты, философы и социологи выступают в роли активнейших пропагандистов человеконенавистнической, агрессивнейшей идеологии расизма и космополитизма, служащей целям разжигания новой мировой войны.

Так, английский профессор истории Тойнби тщится доказать «историческую фатальность» английского владычества над индийцами, австралийцами, африканцами существованием якобы врожденной неспособности этих народов к культурному развитию. Вкупе с Тойнби американские буржуазные социологи Г. Фэрчайлд, С. Чейз и другие изводят сейчас немало чернил и бумаги для «доказательства» вымышленных ими «низких умственных способностей всех народов», кроме тех, которые принадлежат к англо-саксонской расе.

Свою расистскую идеологию и политику беспощадной эксплуатации колоний английские империалисты и их философствующие лакеи, учитывая рост национально-освободительного движения в Индии, Малайе, Африке, стараются прикрыть лживыми рассуждениями о «британском сотрудничестве наций», о предоставлении колониальным народам полной свободы и государственного самоопределения. Активный прислужник британских колонизаторов социолог Коббен заявляет, например, что «Великобритания — это многонациональное государство и в ней нет господствующей нации». Явно извращая действительность, он утверждает, что Британская империя якобы построена целиком на культурной общности народов, входящих в ее состав, а не на экономическом и политическом подчинении колониальных народов англичанам. Всякое стремление индусов, малайцев, африканцев и других народов окончательно избавиться от английского владычества он об'являет противоречащим духу современности.

С помощью расистской идеологии американские империалисты натравливают трудящихся Америки и Англии на негров, мексиканцев, индейцев, ирландцев, чтобы отвлечь их от борьбы против подлинных виновников их тяжелого положения — американских миллионеров и миллиардеров. Расизм нужен господствующим классам США и Великобритании для того, чтобы оправдывать свою империалистическую политику, зверские бомбардировки, использование химического и бактериологического оружия против мирного населения Кореи, которое они нагло об'являют низшей расой, обязанной подчиняться американским захватчикам.

Борясь против расизма — отравленного оружия американских империалистов, сторонники мира, свободы и демократии за рубежом с надеждой и восхищением обращают свои взоры к Советскому Союзу, где впервые на земле уничтожен социальный и национальный гнет и достигнуто подлинное братство свободных народов.

В исторических успехах Советского Союза в строительстве счастливой и радостной жизни для всех народов нашей Родины трудящиеся зарубежных стран черпают силы для борьбы за уничтожение капиталистического рабства и национально-колониального гнета.

III.

Буржуазные философы-социологи выступают как ярые проповедники космополитизма и национального нигилизма. Демагогические разглагольствования американских космополитов о том, что в XX столетии существование самостоятельных национальных государств стало пережитком и что XX век — век «космополитического единства» всех наций под эгидой США, служат цели добиться полного идеологического разоружения народов перед лицом американской империалистической агрессии. Проповедуя космополитизм и национальный нигилизм, идеологи американских магнатов капитала стремятся ослабить патриотизм народов, добиться отказа их от национального суверенитета, подчинить их американским империалистам.

Окончание на 4-й стр.

ИНОСТРАННАЯ ПЕЧАТЬ О ВОЛГО-ДОНСКОМ СУДОХОДНОМ КАНАЛЕ ИМЕНИ В. И. ЛЕНИНА

БОЛГАРИЯ

СОФИЯ, 29 июля. (ТАСС). Болгарская печать продолжает уделять большое внимание открытию Волго-Донского судоходного канала имени В. И. Ленина.

Завершение строительства Волго-Донского судоходного канала имени В. И. Ленина, пишет газета «Работническо дело», вызвало бесконечную радость и гордость в нашем народе. Болгарские трудящиеся с воодушевлением приветствуют строителей канала, советский строй, который создал условия для осуществления этой великой стройки мира.

По всей стране проводятся собрания трудящихся, посвященные открытию первенца великих строек коммунизма.

ПОЛЬША

ВАРШАВА, 29 июля. (ТАСС). Все польские газеты опубликовали на первых полосах письмо товарищу И. В. Сталину от участников митинга по случаю открытия Волго-Донского судоходного канала имени В. И. Ленина. Газеты «Трибуна люду» и «Глос працы» подчеркивают в заголовках, что открытие Волго-Донского канала является огромной победой мирного творческого труда советского народа.

Под заголовком «Триумф социалистического труда, социалистической науки и техники» газета «Жице Варшавы» публикует многочисленные отклики на открытие Волго-Донского судоходного канала имени В. И. Ленина.

КИТАЙСКАЯ НАРОДНАЯ РЕСПУБЛИКА

ПЕКИН, 29 июля. (ТАСС). Газета «Чжунгоцинняньбао» посвятила целую полосу сообщениям о Волго-Донском судоходном канале имени В. И. Ленина и поместила фотографии и схематические карты канала.

Газета пишет, что народы всего мира вместе с советским народом горячо приветствуют эту победу. Ввод в действие первенца великих строек коммунизма в Советском Союзе еще раз свидетельствует о могуществе Советского государства, о превосходстве социалистической системы над капиталистической Эта победа вдохновляет народы на стремительное движение вперед к прекрасному социалистическому обществу.

ГОЛЛАНДИЯ

ГААГА, 29 июля. (ТАСС). Ряд голландских газет поместил сообщение об открытии Волго-Донского судоходного канала имени В. И. Ленина.

Газета «Ниве Гаагше курант» на первой странице пишет: «Надо признать, что советский народ достиг поистине большого успеха, построив в короткий срок такое величественное сооружение, каким является канал Волго-Дон».

Другие газеты также отмечают крупные достижения Советского Союза в осуществлении строек коммунизма.

УРУГВАЙ

МОНТЕВИДЕО, 29 июля. (ТАСС). 27 июля в Монтевидео состоялось многолюдное торжественное собрание членов славянской прогрессивной организации — Культурного центра имени Максима Горького, посвященное открытию Волго-Донского судоходного канала имени В. И. Ленина. Участники собрания заслушали доклад о великом значении Волго-Донского судоходного канала имени В. И. Ленина.

Под бурные аплодисменты всех присутствующих была принята приветственная телеграмма великому вождю трудящихся всего мира товарищу И. В. Сталину.

В помещении Культурного центра имени Максима Горького организована фотовыставка, посвященная великим сталинским стройкам коммунизма.

ИТАЛИЯ

РИМ, 29 июля. (ТАСС). Римские демократические газеты «Унита», «Аванти», «Паэзе», «Паэзе сера» широко освещают открытие Волго-Донского судоходного канала имени В. И. Ленина. «Паэзе» называет канал «колоссальным сооружением советской техники». «Аванти» пишет, что открытие канала это «великое достижение творческого труда советских людей ради дела мира и прогресса». «Унита» поместила статьи, корреспонденции и фотографии, посвященные первенцу строек коммунизма, и опубликовала письмо строителей Волго-Донского канала товарищу И. В. Сталину.

АВСТРИЯ

ВЕНА, 29 июля. (ТАСС). Демократическая печать уделяет большое внимание открытию Волго-Донского судоходного канала имени В. И. Ленина.

В статьях, посвященных этому событию, подчеркивается, что успех строительства великих первенцев строек коммунизма в СССР вселяет в трудящихся всего мира непоколебимую уверенность в победе над темными силами реакции, войны и фашизма, непоколебимую веру в торжество демократии и мира.

Обозреватель газеты «Эстеррейхише Фольксштимме» пишет: «Торжественное открытие Волго-Донского канала — первенца великих строек коммунизма — является свидетельством грандиозных успехов мирного строительства Советского Союза».

В Экономическом и Социальном совете ООН

НЬЮ-ЙОРК, 29 июля. (ТАСС). На очередном заседании 14-й сессии Экономического и Социального совета ООН состоялись выборы членов функциональных комиссий совета.

В результате голосования Советский Союз избран в состав комиссий по правам человека, по правам женщин, по неправительственным организациям и так называемой фискальной комиссии, изучающей вопрос о налогообложении иностранцев.

Представители УССР вошли в комиссии по правам человека, по народонаселению и статистическую комиссию.

В социальную комиссию вместо Югославии избрана Чехословакия.

Экономический и Социальный совет большинством голосов, включая Советский Союз, против пяти, в том числе США и Англии, постановил летнюю сессию совета в 1953 г. провести в Женеве.

События в Корее

Сообщение Главного командования Народной армии

ПХЕНЬЯН, 29 июля. (ТАСС). Главное командование Народной армии Корейской Народно-Демократической Республики сообщило сегодня, что части Народной армии в тесном взаимодействии с частями китайских народных добровольцев продолжали вести оборонительные бои с американо-английскими интервентами и лисынмановскими войсками на прежних рубежах. На отдельных участках фронта были отброшены разведывательные отряды противника.

Сегодня зенитная артиллерия Народной армии сбила 2 самолета противника из числа самолетов, участвовавших в налетах на тыловые райсны Корейской Народно-Демократической Республики.

Новая кровавая расправа американских агрессоров с военнопленными в Корее

ПЕКИН, 29 июля. (ТАСС). Как сообщает специальный корреспондент агентства Синьхуа из Кэсона, 27 июля в лагере военнопленных в Нонсане (Южная Корея) было убито и ранено 8 пленных.

Это, пишет корреспондент, еще раз разоблачает ложь главы американской делегации на переговорах в Паньмыньчжоне Гаррисона о том, что только 83 тыс. пленных хотят возвратиться домой. Неслучайно бегство Гаррисона с переговоров о перемирии сопровождается новыми убийствами и ранениями военнопленных, которые борются за возвращение домой. Закончившиеся закрытые пленарные заседания показали, что американцы попрежнему прибегают к политическому шантажу, пытаясь заставить корейскую и китайскую делегацию заплатить за перемирие ценой жизни военнопленных.

Заявление Трумэна о политике датского правительства

НЬЮ-ЙОРК, 29 июля. (ТАСС). Как сообщает печать, 25 июля Трумэн направил председателям комиссий конгресса по ассигнованиям, по делам вооруженных сил и по иностранным делам письмо, в котором извещает о своем решении продолжать оказывать американскую «помощь» Дании. В письме говорится: «Недавно члены датского правительства указали, что они рассматривают вопрос о пересмотре давней политики, препятствующей присутствию на датской территории недатских вооруженных сил с тем, чтобы предоставить вооруженным силам Северо-атлантического союза некоторые базы, которые будут содействовать укреплению обороны района Атлантического океана». Таким образом, по заявлению Трумэна, датское правительство рассматривает вопрос о пересмотре своей прежней политики с тем, чтобы предоставить американским вооруженным силам территорию Дании. Трумэн подчеркивает при этом, что «в силу своего географического положения Дания играет важную роль в стратегических планах, разработанных штабом верховного главнокомандующего вооруженными силами Северо-атлантического союза в Европе».

В местных журналистских кругах напоминают, что министр иностранных дел Дании Крафт в начале июля после своих переговоров с Ачесоном выражал недовольство сообщениями американских агентств о согласии датского правительства на размещение американских войск в Дании. «Переговоры между Крафтом и Ачесоном, передавало тогда агентство Юнайтед Пресс, касались создания в ближайшем будущем военно-воздушных баз в Дании, как звена общей обороны стран Северо-атлантического пакта и размещения на них американских самолетов».

Поскольку эти сообщения в корне противоречили прежним заявлениям датского правительства о том, что территория Дании не будет предоставлена для размещения иностранных войск, датский министр иностранных дел Крафт по возвращении в Копенгаген поспешил опровергнуть эти сообщения. «Я должен сказать, — заявил Крафт, — что известные американские телеграфные агентства не оказали услуги сотрудничеству, опубликовав сообщения, которые не отвечают действительному положению вещей».

Вслед за американскими агентствами теперь раз'яснять позицию датского правительства взялся президент США. Как указывают, датское правительство пока не ответило на это заявление Трумэна.

Положение в Тунисе

ПАРИЖ, 29 июля. (ТАСС). Как сообщает сегодня парижская печать, в Тунисе усилилось политическое напряжение в связи с давлением французского генерального резидента де Отклока на тунисского бея. Это давление вызвано стремлением французского правительства навязать народу Туниса так наз. «административные реформы».

Смысл этих «административных реформ» состоит в том, чтобы сохранить колониальный гнет французских империалистов в Тунисе в несколько прикрашенном виде, в то время как тунисский народ требует полной свободы и независимости. Согласно плану «реформ», основные министерства в тунисском правительстве попрежнему остаются в руках французов; в состав суда назначаются четыре француза и четыре тунисца, но функции председателя суда остаются за французом. Вместо создания независимого парламента из тунисцев план предусматривает создание двух консультативных ассамблей, лишенных каких-либо законодательных полномочий; государственный аппарат попрежнему должен остаться в руках французов, а тунисские граждане будут назначаться на государственную службу лишь по мере выхода в отставку французских чиновников. Наконец, во всей тунисской администрации предусматривается сохранение французского языка.

В разработке этих «реформ» французскому правительству оказывал помощь ставленник французских империалистов — тунисский премьер-министр Баккуш.

На олимпийских играх

ХЕЛЬСИНКИ, 29 июля. (ТАСС). Сегодня в Большом зале Мессухалли при большом стечении публики продолжались соревнования боксеров, в которых принимает участие свыше 250 спортсменов различных стран. Соревнования проводятся по олимпийской системе, т. е. проигравший выбывает из дальнейших состязаний.

На сегодняшних дневных соревнованиях больших успехов добились боксеры Советского Союза и стран народной демократии.

Заслуженный мастер спорта С. Щербаков (второй полусредний вес) одержал победу над Сарфатти (Аргентина), который был удален с ринга за троекратное нарушение правил. В тяжелом весе чемпион Советского Союза А. Шоцикас встретился с А. Гостянским (Польша). Уже в первом раунде Шоцикас проводит серию сильных и быстрых атак и вынуждает польского боксера придерживаться оборонительной тактики. В начале второго раунда Шоцикас наносит несколько сильных ударов и посылает польского боксера на пол. Судья фиксирует победу Шоцикаса нокаутом.

Блестящую победу одержал сегодня чемпион Европы в первом среднем весе Ласло Папп (Венгрия). Его противником был американский боксер негр Э. Уэбб. В первом раунде американский боксер пытался атаковать венгра. Но Папп отвечал сильной контратакой. Во втором раунде Папп прижимает Уэбба к канату и сильным ударом посылает его на пол. Нокаут.

Торма (Чехословакия) во втором полусреднем весе выиграл по очкам у Малонэя (Англия) и Линка (Румыния) одержал заслуженную победу над сильным боксером Каскю (Венесуэла). В первом среднем весе, кроме Паппа, хорошо выступал Спассов (Болгария), победивший английского боксера Фостера. Во втором среднем весе Кутна (Чехословакия) победил по очкам Матурано (Аргентина), Николов (Болгария) — Штюрмера (Люксембург), противник румынского боксера Тита ирландец Дугган был дисквалифицирован в третьем раунде за удары головой. В тяжелом весе Сандерс (США) нокаутировал в первом раунде швейцарского боксера Юста.

В Малом зале Массухалли сегодня продолжались баскетбольные соревнования.

Баскетболисты Советского Союза встретились с командой Бразилии, одержавшей уже несколько побед над командами других стран. Встреча прошла в упорной борьбе и закончилась победой баскетболистов СССР со счетом 54:49.

Команда Болгарии со счетом 54:62 проиграла команде Уругвая. Баскетболисты Чили со счетом 55:103 проиграли команде США.

Успешно выступили сегодня советские ватерполисты. Показав хорошую игру, они со счетом 6:2 победили ватерполистов Западной Германии. Ватерполисты Голландии победили команду Югославии (3:2), команда Южной Африки со счетом 9:2 одержала победу над ватерполистами Бразилии, австрийские ватерполисты со счетом 1:4 проиграли американской команде.

Вчера состоялись финальные заплывы на 100 метров вольным стилем среди женщин. Первое и третье места завоевали венгерские спортсменки К. Секей и Ю. Темеш со временем 1 м. 6,8 сек. и 1 м. 7,1 сек. На втором месте — Термеулен (Голландия) — 1 м. 7 сек.

Вчера же закончились соревнования по прыжкам в воду с трамплина. Первое место занял Броунинг (США) — 205,29 балла, советский спортсмен Бренер занял пятое место — 165,63 балла.

Сегодня состоялась вторая полуфинальная встреча по футболу между командами Югославии и Западной Германии. Игра закончилась со счетом 3:1 в пользу югославской команды.

Таким образом, в финал олимпийских игр по футболу вышли команды Венгрии и Югославии. Встреча между ними состоится 2 августа в Хельсинки.

ХЕЛЬСИНКИ, 29 июля. (ТАСС). Вчера вечером продолжались олимпийские соревнования по боксу.

Успешно выступил советский боксер Виктор Меднов, встретившийся с Норманом Джонсом (Австралия). Бой был прекращен уже во втором раунде из-за явного преимущества Меднова. Советский боксер Александр Засухин одержал победу по очкам над чемпионом Франции, одним из сильнейших боксеров Европы С. Ферером

Советские спортсмены на олимпийских играх заняли первое место

СВОДКА

о соотношении количества очков за призовые места и о количестве полученных медалей на XV олимпийских играх за 9 дней на 29 июля 1952 года

Наименование страны	Общее колич-во очков	Общее к-во получ. медалей	Наименование страны	Общее колич-во очков	Общее к-во получ. медалей
1. СССР	443	90	14. Иран	36	7
2. США	317	71	15. Ямайка	33	8
3. Венгрия	160	40	16. Турция	31	3
4. Швеция	139	27	17. Египет	23	1
5. Зап. Германия	99,5	21	18. Ю. Африка	20	2
6. Финляндия	96	24	19. Аргентина	17	3
7. Швейцария	79	29	20. Голландия	17	1
8. Италия	78	18	21. Бразилия	15	2
9. Англия	76	9	22. Ливан	13	2
10. Чехословакия	75,5	22	23. Нов. Зеландия	12	2
11. Франция	72	19	24. Польша	10	2
12. Австралия	51	15	25. Югославия	10	4
13. Япония	51	6			

На конгрессе Международной легкоатлетической федерации

ХЕЛЬСИНКИ, 29 июля. (ТАСС). Газеты сообщают, что на вчерашнем заседании конгресса Международной легкоатлетической федерации рассматривался вопрос о принятии легкоатлетической организации Китайской Народной Республики в члены этой федерации.

Председательствовавший на конгрессе председатель федерации лорд Бэрли (Англия) сообщил, что правление федерации рекомендует одобрить членство Китайской Народной Республики, «поскольку организация гоминдановского Китая в настоящее время находится вне той территории, на которой живет подавляющее большинство китайского населения».

Председатель «Ассоциации спортсменов-любителей» США Махони заявил протест против этой рекомендации и потребовал, чтобы в составе федерации находилась организация гоминдановского Китая.

Вновь избранный президент Международного олимпийского комитета Брандейдж предложил отложить разрешение данного вопроса.

Представители Болгарии, Пакистана и Югославии рекомендовали принять легкоатлетов Китайской Народной Республики в члены федерации. Представитель Австралии в качестве компромисса рекомендовал одобрить членство в союзе обеих организаций.

Американский делегат Кирбю потребовал, чтобы рассмотрение вопроса было отложено на следующий созыв конгресса, который состоится через два года.

Предложение Кирбю было принято 105 голосами против 83. Таким образом, вопрос о членстве Китайской Народной Республики в Международной легкоатлетической федерации отложен на два года.

Философствующие оруженосцы американского империализма

Окончание. Начало на 3-й стр.

Грубо искажая факты, американские и английские реакционные философы заявляют, что захватнические войны, организуемые и проводимые империалистами, возникают будто бы не вследствие обострения противоречий империализма и не из-за стремления империалистов к мировому господству, а в силу существования независимых национальных государств. С беспримерной наглостью они пропагандируют гнусную идейку о том, что единственным способом предотвращения империалистических войн является уничтожение национальных государств, создание Соединенных Штатов Мира, т. е. полное подчинение свободных народов монополистам Америки.

Пресмыкаясь перед американским империализмом, Б. Рассел всячески пропагандирует мысль о том, что финансовый капитал США должен занять место господина всего мира, подчинить себе СССР и страны народной демократии. Он откровенно заявляет, что США являются сейчас главной надеждой всех тех, кто страшится приближения социализма и коммунизма, главной гарантией устойчивости среди капиталистических государств. Б. Рассел требует, чтобы народы мира подчинились американским миллиардерам и миллионерам. Если же народы откажутся от рабской жизни под сапогом американо-английских империалистов, то, как злобно пишет Б. Рассел, «нужно принять войну, несмотря на все ее разрушительные действия», варварски уничтожить миролюбивое человечество путем применения атомных бомб, бактериологических и химических средств. С войнами можно покончить только в том случае, уверяет Б. Рассел, если сосредоточить всю вооруженную силу в руках одной власти, в руках империалистов США.

В дикой проповеди необходимости новой мировой войны империалисты опираются на людоедские идейки современных мальтузианцев — таких, как Фогт, Пенделл, Кук, утверждающих, что основной причиной войн, организуемых империалистами, а также тяжелого положения трудящихся в странах капитала является не капиталистический строй, а перенаселенность земли, рост рождаемости людей, опережающий рост средств потребления.

«На земном шаре для всех пищи недостаточно, — утверждает Пенделл. — Потому 1,5 млрд. людей получает меньше пищи, чем необходимо для организма».

Однако данные науки решительно опровергают эти утверждения мальтузианцев. Они показывают, что при капитализме рост населения не увеличивается, а непрерывно снижается. В СССР же, наоборот, рост населения неустанно поднимается, не угрожая при этом советским людям голодом и нищетою, так как в Советской стране вместе с ростом населения растет и его благосостояние. Опыт нашей социалистической Отчизны убедительно показывает, что при социалистической организации хозяйства общество, используя современную технику, в состоянии обеспечить себя всем необходимым для нормального существования, решительно улучшить материальное и культурное положение трудящихся.

Непрерывно растущие социалистическая промышленность и сельское хозяйство в СССР производят все большее количество предметов широкого потребления для населения. Осуществляемый советским народом грандиозный сталинский план преобразования природы позволит намного увеличить производство предметов потребления, еще выше поднимет материальный уровень жизни советского народа. Практика социалистического строительства в СССР и в странах народной демократии, где наряду с непрерывным ростом численности рабочих в народном хозяйстве неуклонно повышается и материальное благосостояние трудящихся, решительно опровергает все измышления мальтузианцев.

Преданно служа американо-английским монополистам, Б. Рассел, Ханки и другие философствующие подстрекатели новой войны всячески замалчивают тот факт, что подлинное единство между народами и расцвет их хозяйства и культуры, как показал опыт Советского Союза, осуществляются не путем уничтожения государственной самостоятельности народов и подчинения их одной империалистической державе, а через уничтожение эксплуатации человека человеком, уничтожение всех видов социального гнета, взаимопонимание народов путем установления и развития между ними экономических и культурных связей. Товарищ Сталин писал, что «...весь наш государственный строй зиждется на базе сожительства и братского сотрудничества народов самых разнообразных национальностей нашей страны» (Соч., т. 7, стр. 291).

Господствующей идеологией в Советской стране является идеология дружбы народов, идеология советского патриотизма и пролетарского интернационализма. Беззаветная любовь советских людей к своей Родине, к своему государству, к своей культуре неотделима от уважения к народам других стран — к их культуре, языку и искусству. Социалистический патриотизм немыслим без борьбы за осуществление возвышенных идеалов коммунизма. Такой патриотизм руководит чувствами и мыслями всех простых людей, борющихся за прочный мир во всем мире, за народную демократию и социализм.

Советские народы, руководимые партией большевиков, уверенно идут вперед к коммунизму, показывая народам мира пример беззаветного служения делу мира, народной демократии и прогрессу.

В США, Англии и других капиталистических странах передовые ученые и философы ведут настойчивую борьбу против идеалистического мракобесия и всевозможных антинаучных теорий и измышлений. Они разоблачают злобные выпады буржуазных философов против марксизма-ленинизма, активно отстаивают истинность положений диалектического и исторического материализма.

В обстановке бешеной гонки вооружения, усиления террора и свирепых преследований сторонники марксистско-ленинской философии на Западе и в Америке усиливают борьбу против реакционной буржуазной философии. Прогрессивные философы и ученые обнажают империалистическую сущность антинаучных теорий о вечности войн в человеческом обществе. Они разоблачают космополитические и расистские теории буржуазных философов.

Буржуазная философия США и Западной Европы — оруженосец империалистической идеологии. Вот почему настойчивое и повседневное разоблачение человеконенавистнических, антинаучных разглагольствований философских прислужников Уолл-стрита является боевой задачей нашей пропаганды, самой актуальной задачей философов-марксистов, всех, кому дорог мир и прогресс.

Е. ПОМОГАЕВА,
кандидат философских наук.

Извещение

1 августа, в 7 часов вечера, в помещении горпарткабинета (Дворец труда) состоится конференция читателей газеты «Кузбасс». Вход свободный.

Горком ВКП(б). Редакция газеты «Кузбасс».

Редактор Ф. Е. ДЕМИН.

Кинотеатр „Москва“

Сегодня. **Большой зал — Пахта-ой** (сеансы: 10, 11, 12, 2). **Три мушкетера** (сеансы: 3, 4-30, 6, 7-30, 9, 10-30).
Малый зал — Смелые люди (сеансы: 10, 12, 2, 4, 6, 8, 10).
Третий зал — Новички на стадионе (сеансы: 3-20, 5, 6-40, 8-20, 10, 11-30).
Дополнительный молодежный киносеанс — **Новички на стадионе** (начало в 12 часов ночи).
С 10 часов вечера — танцы.

Летний кинотеатр (горсад) — **Опасный рейс** (сеансы: 5, 7, 9, 11), **Новый Гулливер** (сеансы: 11, 1, 3).

Кемеровский городской сад

2 и 3 августа

проводит пятый городской традиционный

КАРНАВАЛ

АДРЕС И ТЕЛЕФОНЫ РЕДАКЦИИ и ИЗДАТЕЛЬСТВА: г. Кемерово, ул. Сталина, № 66. Редактора 2-24, заместителя редактора 8-05; секретаря 2-53; секретариата 4-85; отделов редакции: партийной жизни 8-63; пропаганды 4-57; культурно-бытового 6-83; промышленности и транспорта 2-37; угольного 1-21; информации 2-37, сельскохозяйственного 6-83; отдела писем 11-52; отдела об'явлений 14-21; прием информаций 17-28; директора типографии 3-96. 2

ОП 14869. Типография издательства газеты «Кузбасс». Тираж 105.000. Заказ № 11686.