Кемеровская областная
БИБЛИОТЕКА
Газетно-журнальный
фонд
800174

ПРОЛЕТАРИИ ВСЕХ СТРАН, СОЕДИНЯЙТЕСЬ!

КУЗБАСС

Орган Кемеровского областного и городского комитетов ВКП(б), областного и городского Советов депутатов трудящихся.

№ 159 (7529). | Воскресенье, 6 июля 1952 года. | Цена 20 коп.

СЕГОДНЯ В ГАЗЕТЕ:

НАША РОДИНА (1 стр.).
ДНЮ ШАХТЕРА — ДОСТОЙНУЮ ВСТРЕЧУ (1 стр.).
Новый выпуск молодых учителей (1 стр.).
ПАРТИЙНАЯ ЖИЗНЬ. **Т. Наумова** — Во главе борьбы за расцвет общественного хозяйства. **Р. Гуревич, Н. Пономарев** — Выполнить обязательства, данные товарищу Сталину (2 стр.).
А. Опарин — 5 лет Всесоюзного общества по распространению политических и научных знаний (2 стр.).
Г. Молостнов — Голубые огни (2 стр.).
И. Сучков — За комплексные хозрасчетные бригады на стройках (3 стр.).
ПО ГОРОДАМ И РАЙОНАМ. **По Марчинскому району.** (3 стр.).
Д. Бочаров — Международный обзор (3 стр.).
Чрезвычайная сессия Всемирного Совета Мира (4 стр.).
Против произвола французских властей (4 стр.).
События в Корее (4 стр.).
СПОРТИВНАЯ НЕДЕЛЯ (4 стр.).

БОЛЬШЕВИСТСКОЕ ВОСПИТАНИЕ КОММУНИСТОВ

ПАРТИЯ большевиков — испытанный в боях авангард трудящихся нашей страны, руководящая и направляющая сила советского общества, вдохновитель и организатор всех наших побед.

«Ни одна партия, — говорит товарищ Сталин, — не имела и не имеет такого авторитета среди народных масс, как наша большевистская партия. И это понятно. Под руководством партии большевиков рабочие, крестьяне и интеллигенция нашей страны завоевали себе свободу и построили социалистическое общество».

Коммунистическая партия окружена всеобщей любовью и доверием советского народа. Широкие массы трудящихся считают партию большевиков своей партией, партией близкой и родной, в расширении и укреплении которой они кровно заинтересованы и руководству которой они добровольно вверяют свою судьбу. Наша партия систематически пополняет свои ряды за счет передовой части рабочих, колхозников, интеллигенции.

Коммунисты — это люди, отдающие всю свою энергию, все свои силы и знания борьбе за счастье трудящихся, за то, чтобы наша Родина и впредь была могучей и свободной, чтобы наше Советское государство было сильным и непобедимым. Нет ничего выше, как честь принадлежать к великой партии Ленина—Сталина!

Вопросам роста своих рядов наша партия всегда придавала и придает важнейшее значение. Партия тщательно оберегает чистоту своих рядов, памятуя, что она сильна не только количеством своих членов, но прежде всего их качеством.

В докладе на XVIII с'езде ВКП(б) товарищ Сталин указывал на необходимость **«систематически улучшать состав партии, поднимая уровень сознательности членов партии и принимая в ряды партии в порядке индивидуального отбора только лишь проверенных и преданных делу коммунизма товарищей».**

Руководствуясь указанием товарища Сталина, наши местные партийные организации отбирают в партию самых лучших, самых достойных сынов и дочерей советского народа, ведут повседневную работу по воспитанию коммунистов.

Вместе с тем следует отметить, что в руководстве делом приема в ВКП(б) многие партийные организации допускают серьезные недостатки. Центральный Комитет ВКП(б) неоднократно предупреждал партийные организации против ошибочной практики погони за количеством принимаемых в партию в ущерб качественному укреплению партийных рядов. Несмотря на это, в некоторых партийных организациях до сих пор имеют место факты погони за количеством принимаемых в ряды ВКП(б) и нарушения большевистского принципа строго индивидуального отбора при приеме в партию.

Неправильная практика погони за количеством принимаемых в кандидаты партии в ущерб качественному укреплению партийных рядов наблюдается в особенности в партийных организациях Молдавии, Прибалтийских республик, Омской, Псковской, Калужской областей и некоторых других районов страны. На состоявшемся недавно пленуме ЦК КП(б) Белоруссии приводились факты, говорящие о том, что в ряде районов республики имеются случаи приема в партию недостаточно проверенных, а порой и недостойных людей. Нечего и говорить, что подобная практика наносит серьезный вред делу качественного укрепления партийных рядов.

Задача местных партийных организаций состоит в том, чтобы устранить имеющиеся недостатки в деле приема в партию. Необходимо обеспечить строго индивидуальный отбор в партию наиболее активных, передовых рабочих промышленности и транспорта, колхозников, трактористов, комбайнеров и лучших представителей интеллигенции.

Партия пред'являет к коммунисту высокие требования. Каждый член и кандидат в члены партии должен активно участвовать в политической жизни партии и страны, неустанно овладевать марксистско-ленинской теорией, соблюдать строжайше партийную дисциплину, проводить на практике политику партии и решения партийных органов, быть образцом в соблюдении трудовой и государственной дисциплины, овладевать техникой своего дела, непрерывно повышая свою производственную и деловую квалификацию. Коммунист обязан повседневно укреплять связь с массами, своевременно откликаться на запросы и нужды трудящихся, раз'яснять беспартийным массам смысл политики и решений партии.

Повышая уровень партийно-организационной и партийно-политической работы, наши местные партийные организации стали больше уделять внимания делу воспитания коммунистов, их идейно-политическому росту и большевистской закалке. Подавляющее большинство коммунистов овладевает марксистско-ленинской теорией в системе партийного просвещения. Неуклонно растет активность партийных масс в борьбе за осуществление решений и директив партии и правительства.

В то же время, как показала проведенная недавно проверка, некоторые обкомы, крайкомы, ЦК компартий союзных республик, а также горкомы и райкомы партии не уделяют повседневного внимания делу большевистского воспитания коммунистов. Местные партийные организации слабо привлекают членов и кандидатов партии к активному участию в партийной и общественной жизни, не контролируют выполнения ими партийных поручений, плохо следят за повышением их идейно-политического уровня и производственно-деловой квалификации.

О серьезных недостатках в воспитательной работе с коммунистами свидетельствует уже один тот факт, что во многих партийных организациях большое число кандидатов партии имеет просроченный кандидатский стаж. Так обстояло дело до последнего времени, например, в Саратовской, Ставропольской, Смоленской, Азербайджанской и ряде других партийных организаций.

Вопросы большевистского воспитания коммунистов, повышения их активности и самодеятельности стоят в центре внимания проходящих сейчас в ряде областей отчетно-выборных партийных собраний и партийных конференций. Недостатки в работе по воспитанию коммунистов подвергаются резкой критике. Делегаты партийной конференции на Саратовском подшипниковом заводе говорили о запущенности партийной работы в ряде цехов. В токарном цехе и заводоуправлении, например, по три—четыре месяца не созываются партийные собрания. Многие партийные группы бездействуют. Партийный комитет завода не уделял должного внимания марксистско-ленинской учебе коммунистов.

Справедливой критике подвергли делегаты районной партийной конференции Тахта-Базарский райком КП(б) Туркменистана за слабое руководство первичными партийными организациями, за недостаточную заботу об идейно-политическом росте членов и кандидатов в члены партии.

Улучшать дело большевистского воспитания коммунистов — значит прежде всего неуклонно повышать уровень внутрипартийной работы. Необходимо, чтобы каждый коммунист ощущал постоянную заботу партийной организации о его идейно-политическом росте.

Настоящая закалка кадров, учит товарищ Сталин, получается на живой работе, на борьбе с трудностями, на преодолении трудностей. Всей своей деятельностью партийная организация должна способствовать повышению авангардной роли коммунистов на производстве, прививать им чувство организованности, дисциплины и ответственности за порученное дело, воспитывать их в духе большевистской критики и самокритики, в духе непримиримости к недостаткам.

На воспитательную работу с людьми нельзя жалеть ни времени, ни сил. Надо терпеливо повозиться с каждым коммунистом, особенно молодым, и ускорить его рост. А это возможно лишь при условии индивидуального подхода к каждому члену и кандидату в члены партии. Давая коммунисту то или иное поручение, партийная организация должна учитывать при этом его личные качества, способности и наклонности. Надо внимательно следить за ростом коммунистов, во-время оказывать им необходимую помощь в работе и учебе, пред'являть к ним высокую требовательность.

Дальнейший под'ем партийно-организационной и партийно-политической работы, улучшение руководства делом приема в ВКП(б) и воспитания коммунистов, повышение активности каждого члена и кандидата партии—важнейшее условие успешного решения задач, стоящих перед местными партийными организациями.

(Передовая «Правды» за 5 июля).

В техникумах закончился учебный год

В техникумах и средних специальных учебных заведениях страны закончился учебный год. Выпущены 292 тысячи молодых специалистов для промышленности, строительства, транспорта, сельского хозяйства, различных отраслей культуры.

Сейчас техникумы готовятся к приему нового пополнения. Они зачислят около 475 тысяч учащихся. Это — самый крупный прием за последние годы.

(ТАСС).

МОСКВА. Строительство высотного здания Московского Государственного университета на Ленинских горах.

Фотохроника ТАСС.

НАША РОДИНА

УГОЛЬ В СЧЕТ АВГУСТА

ДОНСКОЙ (**Московская область**). (ТАСС). Горняки шахты № 24 треста «Донскойуголь», соревнуясь за достойную встречу Дня шахтера, первыми в Мосбассе досрочно завершили 7-месячный план добычи угля.

С под'ездных путей шахты отправлен эшелон топлива, добытого в счет августа.

За счет снижения себестоимости угля горняки с начала года дали свыше 200 тысяч рублей сверхплановой экономии.

НОВАЯ ТЕХНОЛОГИЯ ПРОИЗВОДСТВА КИРПИЧА

РУСТАВИ. (**Грузинская ССР**). (ТАСС). Коллектив кирпичнобетонитового комбината разработал способ формовки сырца на воде с примесью соляной кислоты. Это обеспечивает быструю сушку его при любой погоде и придает кирпичу морозоустойчивость.

Опыт работы комбината минувшей зимой показал, что при изготовлении кирпича по новой технологии пропускная способность естественных сушилок увеличивается на 500 тысяч штук в месяц.

Новая технология позволяет производить естественную сушку кирпича в течение круглого года.

ЭКСПЕДИЦИИ НА ТЕРРИТОРИИ БУДУЩЕГО ОБВОДНЕНИЯ И ОРОШЕНИЯ

ГУРЬЕВ. (ТАСС). Прикаспийская комплексная экспедиция Академии наук Казахской ССР широко развернула исследовательские работы в междуречье Волга—Урал. Участники экспедиции должны обосновать все водохозяйственные мероприятия в зоне каналов, которые возьмут начало в Сталинградском магистральном канале. В поле работают гидрогеологическая, почвенная, геоботаническая и зоологическая экспедиции, отряды географов, экономистов, лесоводов.

Гидрогеологи исследуют грунтовые воды в целях использования их для выборочного орошения, уточняют трассы отводных каналов, изучают вопросы фильтрации песков.

Почвоведы отобрали образцы почв, изучают их водно-физические свойства. Это поможет найти наиболее выгодные способы мелиорации.

Растительный покров на территории около четырех с половиной миллионов гектаров обследуют геоботаники. Они изучают кормовые ресурсы, собирают гербарии, делают пробные укосы, составляют геоботаническую карту, которая поможет наметить пути для создания прочной кормовой базы в зоне канала.

ВЫСОКИЙ НАМОЛОТ ХЛЕБОВ В ГОЛОДНОЙ СТЕПИ

ТАШКЕНТ. (ТАСС). В зерносеющих колхозах Ташкентской области идет косовица хлебов. Массовую уборку зерновых развернули сельхозартели Голодной степи. Хлеб со всей площади убирается комбайнами. Это позволило хлеборобам Голодной степи скосить колосовых в три раза больше, чем к этому времени в прошлом году.

Повсеместно колхозники собирают высокий урожай. Сельхозартели имени Кирова и имени Ахунбабаева. Хавастского района, с больших площадей намолачивают по 100 и больше пудов пшеницы. Обильный урожай колосовых получают хлеборобы Мирзачульского. Сыр-Дарьинского и других районов.

НА УКРАИНЕ НАЧАЛАСЬ ЖАТВА

ДНЕПРОПЕТРОВСК. (ТАСС). В районах Приднепровья озимые достигли восковой спелости. Выборочная косовица началась во всех районах области. В Павлоградском районе в уборку включаются комбайнеры. Мастер комбайновой уборки Ефим Носач убрал в сельхозартели имени 1 Мая за полдня 8 гектаров озимой пшеницы и намолотил 160 центнеров зерна. В сельхозартели имени Энгельса уборку урожая ведет комбайнер тов. Якушкин, намолачивая по 25 центнеров пшеницы с гектара.

НОВЫЙ ВЫПУСК МОЛОДЫХ УЧИТЕЛЕЙ

Беседа с директором Кемеровского учительского института Л. И. Муромцевым

———

Закончилась государственная экзаменационная сессия в кемеровских учительском институте и педагогическом училище. Директор института тов. Муромцев в беседе с нашим корреспондентом рассказал об итогах сессии.

Экзамены как в учительском институте, так и в педагогическом училище показали более высокий уровень знаний студентов и учащихся, чем в прошлые годы.

В учительском институте государственные экзамены сдали 143 человека, не выдержали экзаменов 7 студентов. Отделение русского языка и литературы выпустило с дипломами учителя 82 человека, физико-математическое — 61.

Значительно улучшилось изучение основ марксизма-ленинизма. Большинство молодых учителей сдали экзамены по этой дисциплине на «хорошо» и «отлично». Глубокие ответы, свидетельствующие о прочном усвоении теории, давали студенты по философскому разделу курса и по историко-партийному материалу. Прочные знания показали выпускники и по вопросам педагогики. Хорошие результаты дала и педагогическая практика студентов в школах города. Однако некоторые студенты на государственных экзаменах обнаружили разрыв между освоением теоретических основ педагогики и их практическим применением. Это сказалось в ответах отдельных студентов по вопросам практической деятельности учителя в школе. Итоги госэкзаменов обсуждены на заседании совета института. Кафедра педагогики учла выводы экзаменационной комиссии и примет меры к усилению связи теории и практики в следующем учебном году.

16 выпускников института получили дипломы учителей 5—7-х классов с отличием. Среди отличников следует назвать: по отделению русского языка и литературы — В. Кочневу, которая за два года учения в институте на всех экзаменах получала только отличные отметки. Дипломы с отличием на этом отделении получили также тт. Ракитина, Бородина, Туркин, Вакарина и др. Среди отличников физико-математического отделения — тт. Юданина, Цыпленков, Осипов, Гавриленко, Рязанова и др.

По окончании института молодые учителя (за исключением двух человек) получили назначение в школы Кемеровской области. Они будут работать главным образом во вновь созданных за последние три года, в связи с введением обязательного семилетнего обучения, сельских семилетних школах.

Педагогическое училище, на базе которого был создан учительский институт, в этом году заканчивает свою работу. Его 22-й выпуск является последним. Этот выпуск дал 78 новых учителей, успешно сдавших государственные экзамены. Среди выпускников—отличников училища— сестры Ольга и Леонила Корсуковы, Букина, Хафизова, Акаев, который за четыре года учения на всех сданных им экзаменах получал только отличные оценки.

Выпускники педагогического училища направляются на работу в сельские школы области.

ДНЮ ШАХТЕРА— ДОСТОЙНУЮ ВСТРЕЧУ!

———

Полугодовые итоги работы горняков Южного Кузбасса

ПРОКОПЬЕВСК. (**Спец. корр. «Кузбасса»**). В комбинате «Кузбассуголь» подведены итоги работы шахт за первое полугодие. В счет взятых обязательств выданы многие десятки эшелонов угля.

По всем производственным показателям первое место занимает трест «Молотовуголь». Горняки Осинниковского рудника дали сверх плана эшелоны коксующихся углей.

По количеству сверхпланового угля второе место занимают горняки треста «Прокопьевскуголь». Однако здесь плохо работают четыре крупные шахты: имени Ворошилова, «Манеиха», «Красногорская» и «Южная». Не выполнен план добычи коксующихся углей.

Большой долг по коксующимся углям имеют горняки шахты имени Молотова. На этой шахте систематически нарушается график ввода в эксплуатацию новых забоев. Не выполнили полугодовой программы по добыче угля шахты «Черная гора» и «Красный углекоп».

Не сумели использовать имеющихся резервов и выполнить полугодовой план горняки шахт «Редаково-Северная» «Редаково-Южная», «Западная», «Байдаевская» и «Абашевская-2». На шахтах треста «Куйбышевуголь» две трети забоев, переведенных на работу по графику—один цикл в сутки, не выполняют нормативов.

———

На передовом участке

АНЖЕРО - СУДЖЕНСК. (**Корр. «Кузбасса»**). Среди горняков Анжерского рудника все шире развертывается социалистическое соревнование за выполнение обязательств, взятых в честь Дня шахтера.

На шахте № 9-15 первым закончил выполнение 6-месячной программы коллектив циклующегося участка № 13, возглавляемый тов. Макиенко. Лавщики участка выдали за полгода более 10 эшелонов сверхпланового топлива, сберегли более 140 тысяч рублей.

Переходящее красное знамя горкома профсоюза угольщиков и треста «Анжероуголь» завоевала бригада тов. Храмкова. Хорошо работают навалоотбойщики тт. Снегирев, Бобров, Павлов, выполняющие технические нормы на 120 процентов. С первых дней июля горняки 13-го участка начали выдавать уголь в счет августа.

———

33 цикла в комбайновой лаве

ЛЕНИНСК-КУЗНЕЦКИЙ. (**Корр. «Кузбасса»**). Механизаторы участка тов. Стикачева на шахте имени Кирова держат переходящее красное знамя обкома профсоюза рабочих угольной промышленности и комбината «Кемеровуголь» и рудничное переходящее красное знамя.

Соревнуясь за достойную встречу шахтерского праздника, они за месяц произвели в лаве 33 цикла, выдав на-гора более эшелона высококачественного топлива сверх плана.

На участке все сдельщики имеют личные планы повышения производительности труда, составленные по примеру донецкого машиниста комбайна Тихона Михайлова. Горняки настойчиво борются за их претворение в жизнь.

Хорошо работает бригада тов. Бабарыкина.

Славный коллектив шахтеров-механизаторов участка тов. Стикачева снова вышел в первые ряды соревнующихся в честь Дня шахтера.

———

Снижают себестоимость угля

КИСЕЛЕВСК. (**Корр. «Кузбасса»**). На шахтах рудника широко развернулось социалистическое соревнование за достойную встречу Дня шахтера.

В прошлом месяце горняцкий коллектив треста «Кагановичуголь» выдал несколько эшелонов коксующегося угля сверх плана.

Высокопроизводительно работали в июне горняки шахты № 7-б (начальник шахты тов. Тараканов). Борясь за осуществление цикличной организации труда, они добыли сверх месячного плана 8 эшелонов угля.

Коллектив этой шахты ведет борьбу за экономию. В июне он снизил себестоимость тонны угля на 7 рублей против плановой.

В авангарде соревнования идет участок, руководимый тов. Долгих. Хорошо работает здесь бригада тов. Охотникова. Она почти в два раза перевыполнила месячное задание.

Высокопроизводительно работают горняки участков тт. Рощука и Гончарова.

В честь праздника коллектив шахты решил в июле снизить себестоимость тонны угля еще на 1,5 рубля. С первых дней он начал работать высокопроизводительно. На сверхплановом счету он имеет уже многие сотни тонн угля.

ПАРТИЙНАЯ ЖИЗНЬ

Во главе борьбы за расцвет общественного хозяйства

Большие и важные задачи призваны решать сельские коммунисты. От того, насколько сплочена партийная организация, зависят уровень дисциплины коммунистов, оперативность и действенность контроля за хозяйственной деятельностью правления колхоза.

Наша партийная организация насчитывает восемь коммунистов. Все они работают на ответственных постах. Коммунисты тов. Старцев — председатель колхоза, тт. Устюжанцев и Новоселов — бригадиры тракторных отрядов, тов. Власов — бригадир кормодобывающей бригады, тов. Кольчурина — зав. детскими яслями. Старшим трактористом работает коммунист тов. Шахтарин.

В своей деятельности мы не упускаем из виду и наших верных помощников — комсомольцев. Они, как правило, также работают на важных участках артельного производства.

Большую помощь оказывают нам комсомольцы в общественной работе. Редактором колхозной стенной газеты «Мичуринец» и юмористического приложения к ней утверждена комсомолка Золотарева. Она старательно, оперативно выполняет ответственное поручение.

На партийных собраниях мы решаем самые разнообразные вопросы хозяйственной и политической жизни: слушаем отчеты бригадиров, председателя колхоза, обсуждаем деятельность редколлегии стенной газеты и т. д. В начале марта, например, собрание обсудило ход подготовки к весеннему севу, в начале июня — итоги весенне-полевых работ и задачи, связанные с заготовкой кормов для общественного стада.

Большое внимание уделяет партийная организация развертыванию агитационно-массовой работы среди колхозников. Еще в апреле мы пересмотрели и утвердили новый состав агитколлектива. В него входят сейчас 15 человек — коммунисты, комсомольцы и другие активисты.

Обсуждая итоги сева и задачи по заготовке кормов, коммунисты критиковали меня за недостаточное руководство агитколлективом. Сейчас положение несколько улучшилось. Агитаторы заметно оживили свою работу, являясь застрельщиками нового, передового. Например, коммунист тов. Шахтарин, работая во время сева на тракторе, словом и делом увлекал за собою колхозников. Хорошо освоив машину, он показывал членам своей бригады, как нужно бороться за высокое качество пахоты, за перевыполнение производственных норм. Сам тов. Шахтарин ежесменно, при отличном качестве, выполнял до полутора норм на севе, вспашке паров и других работах.

Сейчас на полях и лугах нашего колхоза идет заготовка кормов, обработка посевов, уход за парами. Трудности в сравнении с прошлым годом возросли, так как артель осваивает полевые севообороты. Но это не пугает колхозных коммунистов. Мобилизуя хлеборобов артели на выполнение и перевыполнение обязательств, взятых в социалистическом соревновании с работниками сельского хозяйства Томской области, наша парторганизация еще шире развернет партийно-политическую работу, чтобы обеспечить успешное решение всех хозяйственных задач. Колхоз уже полностью завершил подготовку к хлебоуборочной кампании и приступил к сенокосу.

Т. НАУМОВА,
секретарь парторганизации колхоза имени Мичурина Яшкинского района.

Выполнить обязательства, данные товарищу Сталину

Состоялось общезаводское партийное собрание коммунистов Кузнецкого металлургического комбината, обсудившее постановление IV пленума Сталинского горкома ВКП(б) «О ходе выполнения социалистических обязательств, принятых в письме товарищу Сталину, на Кузнецком комбинате». С докладом выступил секретарь горкома партии тов. Карпов.

Во втором квартале нынешнего года работа комбината резко ухудшилась. Металлурги не выполняют плана и обязательств по снижению себестоимости продукции и улучшению ее качества. Дирекция, партийный и профсоюзный комитеты завода не мобилизовали трудящихся на вскрытие имеющихся резервов, не добились ежемесячного выполнения плана и обязательств всеми цехами и агрегатами.

На комбинате плохо поставлено оперативное планирование, допускаются перебои в снабжении ряда цехов сырьем, что создает дополнительные трудности и штурмовщину в выполнении плана, приводит к снижению качества продукции. В доменном, мартеновском и некоторых других цехах ослаблена трудовая и технологическая дисциплина.

Невыполнение обязательств по улучшению качества продукции и снижению ее себестоимости явилось также результатом того, что заводской комитет профсоюза металлургов (председатель тов. Пистехин) до сих пор допускает формализм в руководстве социалистическим соревнованием, не направил его на повышение качественных показателей.

Ослабили контроль за хозяйственной деятельностью администрации партийные организации цехов и партком завода.

Вскрывая причины ухудшения работы, начальник смены коксохимического цеха тов. Соловьев указал:

— Дело в том, что руководители цеха и комбината успокоились на успехах, достигнутых к 20-летию комбината, и не решили своевременно ряд важнейших вопросов.

Мастер мартеновского цеха № 2 тов. Нуйкин правильно критиковал руководство цеха за поверхностное отношение к развитию скоростного сталеварения. Мартеновские печи работают на тихом ходу, тепловой режим их не урегулирован.

— Давно назрела необходимость, — заявил тов. Нуйкин, — пересмотреть технологические инструкции, так как для проведения скоростной плавки сталевар вынужден зачастую нарушать их. А скоростное сталеварение — это наши большие резервы увеличения производства.

Сталевар тов. Аверкин напомнил, что еще в прошлом году на партийно-технической конференции стоял вопрос об изменении технологии на печах с хромомагнезитовыми сводами. Было принято хорошее решение, но проверкой его никто не занялся, и оно до сих пор не выполнено.

О необходимости улучшить качество кокса и сырья для домен говорил старший горновой доменного цеха т. Галеев.

Мастер огнеупорного цеха № 1 тов. Чуркин и ряд других коммунистов указали на серьезные недостатки в работе по рационализации и изобретательству, на пренебрежительное отношение к внедрению рационализаторских предложений.

Машинист паровоза железнодорожного цеха комбината тов. Корнилов говорил, что в цехе нужно шире развернуть социалистическое соревнование за достойную встречу Дня железнодорожника, что руководители должны создать все условия для успешной работы коллектива.

Собрание приняло решение, направленное на устранение имеющихся недостатков и создание всех условий для выполнения обязательств, взятых кузнецкими металлургами в письме товарищу Сталину.

Р. ГУРЕВИЧ,
Н. ПОНОМАРЕВ.

Бюро райкома ВКП(б) о спортивной работе

ЮРГА. (Корр. «Кузбасса»). Бюро Юргинского райкома ВКП(б) обсудило вопрос о работе районного комитета по делам физкультуры и спорта, организаций ДОСААФ и Красного Креста.

Как отмечалось на заседании бюро, массовая спортивно-оборонная работа в районе еще не получила нужного размаха. Физкультурных коллективов, как и первичных организаций ДОСААФ и Красного Креста, нет ни в одном колхозе.

Все эти недостатки—результат бездеятельности райкома физкультуры и спорта (председатель тов. Лукашов) и оргкомитета ДОСААФ (тов. Якубов). Совершенно не оказывает помощи обществу Красного Креста Юргинский райздравотдел (зав. отделом тов. Фейгин). Они подменили живое руководство потоком всевозможных директив.

Бюро райкома ВКП(б) отметило также, что комсомольские организации района слабо участвуют в спортивной жизни. Райком ВЛКСМ мало заботится о всемерном развитии физкультурного движения, особенно на селе. Слабо контролируют деятельность спортивных коллективов первичные партийные организации.

Бюро райкома ВКП(б) приняло решение, направленное на улучшение массовой спортивно-оборонной работы в районе.

Геннадий МОЛОСТНОВ

ПОВЕСТЬ

Голубые огни

VII.

За час до наряда Василий Смыслов и начальник участка Авдеев пришли в партком. Колыхалов беседовал с вновь назначенным районным инженером Брагиным. Худощавый, длинный Брагин поминутно вскакивал с места, горячился. На бледном лице с орлиным носом лихорадочно горели глаза.

— Да вы сидите, пожалуйста, — спокойно говорил Колыхалов. — Я вам охотно верю.

— Издергали меня, Игорь Макарович, извините. Теперь у меня одно желание — спокойно углубиться в работу. К чорту заброшу все чертежи, не могу больше.

Парторг что-то записал, покрутил перед глазами карандаш, кивком головы пригласил Авдеева и Смыслова сесть поближе. Обратился к инженеру:

— Так я покамест недостаточно уяснил себе, за что все-таки вас из комбината перевели к нам, понизив по должности?

Брагин дернулся правым плечом, будто сбросил с него тяжесть. Опять поднялся.

— Я говорю вам искренне, — начал он с расстановкой, — меня наказали за «новшество», за «эксперименты».

Колыхалов сделал удивленное лицо, улыбнулся одними глазами. Вокруг них, запавших и голубых, собралось множество морщинок. Шевельнулись седые виски. Он заглянул в документы Брагина, лежавшие перед ним.

— Товарищ Брагин, вы говорите: за новшество, за эксперименты. А здесь написано нечто другое: за допущение аварии в лаве, повлекшей за собой несчастный случай. Чему верить?

— И то и другое верно. — Брагин безнадежно махнул рукой. — Это писал главный инженер комбината Дубинин, а я ему вот — нож острый, — он резанул себя по горлу ладонью. — Не пойму этого человека: или зависть его берет, или он антимеханизатор? Беседуя со мной перед от'ездом и сочиняя этот документ, он мне говорил: «Эксперименты и новшества не доведут тебя до добра. Твоя, говорит, идея абсурдна, советую тебе заняться делом».— Брагин опять махнул рукой. — А! Да что там. Я говорю вам, — начал он, помолчав,— у меня желание спокойно поработать среди шахтерского коллектива.

— Вы коммунист, товарищ Брагин?— неожиданно спросил Колыхалов и, выйдя из-за стола, пошел вдоль кабинета.

— Комсомолец и кандидат с просроченным стажем. Ведь это дело с прошлого года тянется. До сих пор воздерживались принимать меня в члены партии.

Колыхалов резко, по-военному повернулся на каблуке и строго взглянул на инженера:

— Знаете, товарищ Брагин, — он покачал головой, — я абсолютно убежден в правоте тех, которые воздерживались от приема вас в члены большевистской партии.

Брагин вскинул на парторга растерянный взгляд:

— Почему?

— А все потому, что вы еще не готовы нести перед рабочим классом эту почетную обязанность!

— Горяч, несдержан, несерьезен! — в тон парторгу сказал Брагин. — Не первый вы, Игорь Макарович, обвиняете меня в этом. Не ново!

— Может быть, не первый, но собираюсь сказать вам новое, чего не знаете о себе вы. — Колыхалов взял от стены венский стул, сел против Брагина, обе ладони положил на его колени. — Горячность—не порок, если она проявляется в деле. Я обвиняю вас в непринципиальности, в малодушии. В том, что ваш комбайн и вас, как говорится, выдали на-гора, в большей степени виноваты вы сами. Вы, несомненно, талантливый инженер, попытались решить одну из важнейших задач угледобычи, создали умную машину, а довести задуманное до конца отказываетесь малодушно. Вот как!

Парторг встал, взглянул на часы. Взял со стола лист бумаги с черновыми записями:

— Я не знаю, завистник ли этот Дубинин, но антимеханизатор, вероятно, законченный, и, стало быть, опаснейший человек. — Колыхалов вновь повысил голос, между тонких бровей залегли складки. Он резко выбросил руку в сторону инженера. — А вы, товарищ Брагин, поверили ему, поверили в то, что вам надо отказаться от новшества, от экспериментов. Угольный комбайн, работающий без крепления, не абсурдная идея, а гениальная. Не верите мне, — их спросите!—Парторг показал на Авдеева и Смыслова.

Брагин начал преображаться. Растерянность, с какой он все время разговаривал с парторгом, сменилась раздумьем. На бледных щеках выступал румянец. Он развернул трубочку чертежей и принялся доказывать Авдееву и Смыслову преимущества своего комбайна. Закурив и бросив в пепельницу спичку, Колыхалов перебил инженера:

— Мы верим в успех вашей машины. Не верите, к сожалению, вы, товарищ Брагин, хотя являетесь изобретателем этой машины.

— После этого я не понимаю вас, Игорь Макарович! — обиделся инженер. — Если бы не Дубинин, да...

— Выражайтесь точнее, — бросил парторг. — Если бы не ваше малодушие, — он жестом остановил инженера, — эту плохую, не большевистскую черту, быть может, не скоро можно заметить в вас, если бы сами не проговорились. Кому принадлежат такие фразы? — Колыхалов скосил глаза на листок бумаги с черновыми пометками. — Кто говорил следующее: «Спокойно хочу поработать, к чорту чертежи, отдохну среди шахтерского коллектива». Кто из вас лучше выглядит: тот антимеханизатор или вы?

Доводы Колыхалова действовали на инженера отрезвляюще. Словно кружку за кружкой холодной воды Колыхалов выливал на горячую голову Брагина.

— Мы не позволим вам бросать чертежи, — говорил парторг. — Не обещаем ни отдыха, ни покоя до тех пор, пока комбайн не будет работать.

До того внимательно рассматривая чертежи, Авдеев громыхнул по столу кулачищем:

— Здорово! Очень здорово может получиться.

Колыхалов щелкнул языком, подмигнув Брагину.

— Видели, что горняк-то толкует?— Вновь заулыбались глаза парторга, вновь побежали мелкие морщинки к седым вискам. Дрогнула полные выразительные губы.

Василий Смыслов усомнился в какой-то детали комбайна, заспорил с Авдеевым. Колыхалов сказал, обращаясь к Брагину:

— Поняли вы меня, товарищ Брагин?

— Понял, Игорь Макарович! — Он подошел ближе, благодарно взглянул на парторга, повторил взволнованно: — Понял. Спасибо, Игорь Макарович!

— Надеюсь, не последняя встреча?— придержав руку инженера в своей, спросил Колыхалов. И когда, бережно собрав чертежи, тот стал уходить, он крикнул: — Не забывайте готовиться к вступлению в члены партии. Просроченный кандидатский стаж — плохой показатель...

С уходом районного инженера Игорь Макарович запросто сел на диван между Смысловым и Авдеевым.

— Что ж, время потеряли, товарищи, скучали, пока я с инженером беседовал?

— Я не жалею,—ответил Авдеев.— Урок поучительный.

Смыслов встречался с парторгом редко, чувствовал себя несмело. Но раз от разу в нем росло уважение к этому человеку, чем-то напоминающему покойного отца, строгого, справедливого. Отец учил: «Ты, Васька, не имей привычки судить о том, в чем не смыслишь. Семь раз отмерь, а потом отрежь». Может быть, поэтому Василий не решался говорить о беседе парторга с инженером.

Авдеев сказал:

— Крепко вы на него навалились, товарищ Колыхалов!

Игорь Макарович встряхнул круглой головой:

— Ничего! Трудно в учении — легко в бою! — Добавил еще более оживленно: — Талантливый парень, огнистый. Побольше бы нам таких...

Авдеев вынул из кармана и развернул большой лист бумаги, разграфленный синим и красным карандашом:

— Вот наш план экономии и коллективного стахановского труда, товарищ Колыхалов. Полночи мы сидели над ним со Смысловым.

— Вдвоем?!

— Вдвоем, Игорь Макарович.

— Ну и плохо! Назвали коллективным, а составили единолично.

Авдеев начал было читать план, но Колыхалов остановил его:

— Такие дела в кабинетах не решаются. Через несколько минут наряд, вот пойдемте и все вместе посоветуемся с горняками. Послушаем, что они скажут...

На пути в раскомандировочный зал Колыхалов спросил Смыслова:

— Ну, как трудится твоя молодежная?

— Растем понемножку. Осваиваемся.

— А этот как себя чувствует, молчаливый-то?

— Жариков, что ли?

— Ну да, Георгий Жариков.

— Представьте себе, работает не хуже других.

— Что! А ты сомневался! — Игорь Макарович обратил внимание на доску показателей. У нее, ухмыляясь в усы, стоял соперник бригады Смыслова — Савелий Бабашкин.

Он поздоровался с парторгом и горняками, пробасил:

— Отстаешь, Вася. Может, на буксир взять?

— Они и так на буксире, — пошутил Колыхалов, — ты впереди, а они сзади: как раз буксир.

Смыслов промолчал. Он пока не знал, что ответить старому горняку.

Продолжение следует.

Начало см. в номерах за 20, 22, 26, 28 июня, за 1 и 2 июля.

5 лет Всесоюзного общества по распространению политических и научных знаний

Первого мая 1947 года инициативная группа ученых и общественно-политических деятелей нашей страны обратилась к советской интеллигенции с призывом создать Общество по распространению политических и научных знаний.

«Успешное осуществление великой задачи построения коммунистического общества, — указывалось в обращении, — требует систематической и широкой работы по поднятию культуры трудящихся, усиления работы по коммунистическому воспитанию советского народа, неутомимой борьбы за полное преодоление пережитков капитализма в сознании людей... Мы предлагаем создать Всесоюзное общество по распространению политических и научных знаний».

Через непродолжительное время, 7 июля 1947 года, это Общество было учреждено.

Благородное стремление нести знания в народ всегда было присуще передовой русской интеллигенции. Лучшие представители отечественной науки — Ломоносов, Менделеев, Жуковский, Сеченов, Тимирязев, Павлов и другие — никогда не ограничивали свою работу стенами кабинетов и лабораторий. Даже в мрачные времена царизма в невыносимо трудных условиях реакции они несли светоч знания в массы.

Роль науки в советском обществе особенно велика, ибо строительство коммунизма, осуществляемое народными массами под руководством большевистской партии, партии марксизма-ленинизма, не есть стихийный процесс, а представляет собой результат сознательной деятельности людей, развертывающейся на основе научного познания законов природы и общества. Наука — великое, могучее оружие в руках строителей коммунизма.

Советская интеллигенция, неразрывными узами связанная с рабочими и колхозниками, всегда считала и считает своим кровным делом, своей первейшей священной обязанностью вести неустанную работу по политическому и культурному просвещению широких масс трудящихся.

За пять лет своей деятельности Общество по распространению политических и научных знаний сделало много для политического воспитания и под'ема культурного уровня масс, для строительства коммунизма, для выполнения задачи, поставленной товарищем Сталиным: «Мы хотим сделать всех рабочих и всех крестьян культурными и образованными, и мы сделаем это со временем».

Общее количество лекций, проведенных организациями Общества за пять лет, составило огромную цифру—около трех миллионов. Лекциями было охвачено 300 миллионов слушателей. Содержание и направление лекционной работы, проводившейся в этот период, определялись важнейшими политическими, хозяйственными и идеологическими задачами, стоявшими перед страной, перед советским народом.

Общество широко развернуло пропагандистскую деятельность в связи со знаменательной датой 70-летия со дня рождения вождя и учителя трудящихся Советского Союза и всего мира Иосифа Виссарионовича Сталина, которая отмечалась в декабре 1949 года. В дни подготовки и проведения этого исторического юбилея членами Общества было прочитано более 25.000 лекций, издано 23 стенограммы публичных лекций, посвященных жизни и деятельности великого вождя.

Широко развернулась лекционная пропаганда в связи с опубликованием в 1950 году гениального труда И. В. Сталина «Марксизм и вопросы языкознания». Лекции, посвященные этому крупнейшему событию, читались на многих предприятиях, в учреждениях, учебных заведениях, колхозах, совхозах и МТС. Идеи этого великого произведения легли в основу всей последующей работы Общества.

Общество делало упор на развертывание постоянной, планомерной, систематической лекционной пропаганды, охватывающей самые различные области знаний и воспитывающей у советских людей цельное, стройное, законченное материалистическое мировоззрение. Целью проводимых лекций является воспитание советского патриотизма, показ преимуществ советского строя, успехов нашего хозяйственного и культурного строительства, великого содружества народов СССР, превосходства советской культуры и идеологии над буржуазной культурой, пропаганда достижений науки и техники страны социализма.

Около 350.000 лекций было прочитано на исторические темы. Пропаганда истории славной большевистской партии вооружает трудящихся теорией марксизма-ленинизма, правильным пониманием событий, воспитывает в них любовь к Родине, преданность партии Ленина—Сталина.

Основой пропаганды философских знаний явилась широкая популяризация труда товарища Сталина «О диалектическом и историческом материализме», философских произведений Маркса, Энгельса, Ленина, Сталина. Всего за пять лет члены Общества прочитали около 150.000 лекций на философские темы.

Неуклонный под'ем народного хозяйства СССР с каждым годом требовал все более широкого развертывания и углубления пропаганды экономических знаний. Важнейшей задачей лекций по политической экономии явился показ преимуществ социалистической системы перед капиталистической, раскрытие закономерностей развития советской экономики в период перехода от социализма к коммунизму, пропаганда великих строек коммунизма и их огромного народнохозяйственного значения. Лекций на экономические темы было прочитано свыше 150.000.

Большое место в работе Общества занимали лекции (количеством около полумиллиона) на естественно-научные и научно-технические темы. В лекциях на естественно-научные темы освещались достижения советских ученых — Павлова, Мичурина, Лысенко, Вильямса, Шмидта, Лепешинской, Филатова и других. Основным содержанием естественно-научной пропаганды явилась популяризация сталинского плана преобразования природы, павловской физиологии, мичуринской агробиологии, новейших достижений советского естествознания и техники, опыта передовиков промышленности и сельского хозяйства, лауреатов Сталинских премий. Многие организации Общества провели особые циклы лекций, посвященные выдающимся русским биологам, врачам, географам, математикам, физикам, путешественникам и т. д.

Большое место в лекционной пропаганде Общества заняли вопросы внешней политики СССР, проблемы современных международных отношений. До одной трети всех прочитанных лекций, т. е. более 800.000, было посвящено раз'яснению миролюбивой внешней политики Советского Союза и разоблачению агрессивной политики американо-английских поджигателей войны.

Пропагандистская работа Общества далеко не ограничилась всем этим. За пять лет было издано более 2.800 стенограмм лучших лекций. Их общий тираж составляет 119 миллионов экземпляров.

Брошюры Общества, написанные видными учеными, пользуются широким спросом не только в нашей стране, но и далеко за ее пределами. Стенограммы лекций переведены на многие языки и изданы в десятках стран Европы, Азии, Америки.

С 1949 года Общество приступило к изданию «колхозной серии» — брошюр, предназначенных для сельской интеллигенции и колхозного актива. Книги этой серии написаны простым, популярным языком.

Большую работу в области распространения политических и научных знаний ведут журнал Всесоюзного общества «Наука и жизнь», Центральная политехническая библиотека в Москве, Политехнический музей и Дом научно-технической пропаганды в Ленинграде.

Однако в работе Общества имеется еще и немало недостатков. Главный из них состоит в том, что идейно-политический уровень некоторых лекций и издаваемой литературы в ряде случаев еще невысок. Нередко в лекциях, читаемых от имени Общества, допускались серьезные ошибки. «Подобные недостатки,—говорил первый председатель правления Общества, покойный С. И. Вавилов,—стали возможны лишь потому, что не всегда должным образом контролируется материал, который преподносится слушателям и читателям».

Борьба за высокое качество пропаганды является центральной задачей, над решением которой неустанно нужно работать всем организациям Общества. Постоянный подбор и проверка лекторских кадров, проведение для них семинаров, консультаций, инструктивных докладов, обязательное представление текстов лекций на обсуждение секций специалистов, обеспечение лекторов необходимым методическим и иллюстративным материалом, — вот пути повышения качества и идейно-политического содержания пропагандистской работы Общества.

Всесоюзное общество по распространению политических и научных знаний располагает огромными возможностями для того, чтобы вести лекционную пропаганду в широчайших масштабах и на высоком уровне. Оно об'единяет в своих рядах свыше 300.000 человек, т. е. значительную часть советской интеллигенции. В составе действительных членов Общества около 800 академиков и членов-корреспондентов Академии наук СССР, академий союзных республик, отраслевых академий наук, около 6000 докторов наук и профессоров, около 20.000 кандидатов наук и доцентов, представляющих все отрасли знаний.

Однако организации Общества еще не сумели все эти квалифицированные кадры привлечь к чтению лекций, созданию брошюр. До сих пор ряд научных работников не принимает участия в его практической деятельности.

На пороге второго пятилетия перед Обществом встают большие и ответственные задачи. Оно должно значительно увеличить количество и повысить качество лекций и выпускаемой литературы, шире развернуть лекционную работу на предприятиях, в колхозах, совхозах и МТС.

Для осуществления этих задач у Общества имеются все необходимые данные: и накопленный за пять лет большой опыт работы, и многочисленные, проверенные кадры лекторов, и налаженная обширная сеть организаций. Неуклонно расширяя свою деятельность, оно внесет новый вклад в дело коммунистического воспитания народа, в дело строительства коммунизма в нашей стране.

Академик А. И. ОПАРИН,
председатель правления Всесоюзного общества по распространению политических и научных знаний.

За комплексные хозрасчетные бригады на стройках

В марте нынешнего года в тресте «Сталинскпромстрой» начали создавать комплексные хозрасчетные бригады. Преимущества этой новой формы организации труда строителей были очевидны. В комплексно-хозрасчетной бригаде повышалась заинтересованность и ответственность бригадира и каждого рабочего за бережливое расходование материалов и инструментов, наиболее производительное использование рабочего времени, повышение качества работ. Здесь открывались широкие возможности для проявления творческой инициативы каждого строителя и организаторских способностей бригадира.

Первой комплексно - хозрасчетной бригадой слесарей-монтажников санитарной техники, организованной в стройуправлении № 9, поручили руководить мне. Прежде бригады у нас были мелкими и узкоспециализированными: они вели монтаж только водопровода, или только канализации, или только отопления. Наша бригада была укрупнена и сформирована так, чтобы могла выполнять весь комплекс работ по монтажу сантехники на об'екте. В нее вошли слесари-монтажники по водопроводу, канализации, отоплению и газосварщик.

Раньше за материалы отвечал, по существу, только начальник участка, а бригады получали их по мере надобности. Теперь все материалы — трубы, арматуру, фасонное литье, сурик и т. д.—стал получать от экспедитора под расписку лично бригадир. Причем, материалы выдаются бригаде в строгом соответствии с проектом и нормативами.

Нам перестали выписывать наряды за каждую работу в отдельности, а выдали комплексный наряд. В нем был указан полный об'ем работ на об'екте по видам в натуральном и денежном выражении, а также затраты времени по нормам и общая сумма зарплаты бригады за весь об'ект. Такая система не только повысила заинтересованность коллектива бригады в скорейшем и комплексном выполнении всех работ, указанных в наряде, но и освободила руководителей участка от мелких забот, связанных с оформлением нарядов, позволила им глубже заниматься решением наиболее важных технических и организационных вопросов.

Преимущества комплексно-хозрасчетной организации труда проявились в первый же месяц работы. Уже в марте производительность труда в бригаде возросла на 34 процента и достигла 146 процентов к плановой. Резко сократились простои, так как бригадир получил возможность в зависимости от обстановки перебрасывать людей с работ по монтажу водопровода на монтаж отопления, канализации или наоборот.

Это потребовало, конечно, от всех слесарей овладения смежными профессиями. Первое время приходилось специально включать, например, слесарей по отоплению в звенья слесарей-водопроводчиков. Опыт показал, что в комплексной бригаде люди быстро осваивают новые специальности. Так, наши слесари по отоплению М. Игнатенко, И. Бондарь раньше никогда не монтировали канализацию, а сейчас успешно выполняют эти работы.

Повышение квалификации членов бригады, их стремление к дальнейшему уплотнению рабочего дня привели к отказу от попарной работы на монтаже трубопроводов внутренней сантехники. Производительность труда слесарей выросла при этом на 25—30 процентов.

Нашла бригада возможности и для экономии материалов. Дело в том, что нормами предусмотрен неизбежный отход материалов при монтаже трубопроводов внутренней сантехники в размере примерно 7 процентов к проектному количеству. Раньше, как правило, наша, да и другие бригады не укладывались в установленные нормы. На монтаже сантехники 70-квартирного дома перерасходовалось обычно от 100 до 300 метров различных труб. Об'яснялось это небрежным хранением, непродуманным раскроем материала. Об использовании обрезков не заботились, и не случайно, что после окончания работ обрезки вывозились в утиль возами.

Сейчас этого не стало. Каждый слесарь заботится об экономии. Вот простой пример. Прежде чем обрезать конец трубы длиной даже в 5—10 сантиметров, на нем теперь обязательно нарезают резьбу и затем обрезок используют. В результате в доме № 11 второго квартала «треугольника», где мы заканчиваем монтаж сантехники, бригада не только уложилась в норму, но и сэкономила более ста метров труб.

Бережливее стала использоваться арматура. Ведь на 100-квартирный дом требуется больше тысячи чугунных и бронзовых вентилей, около 300 штук водоразборных кранов. Прежде на каждом об'екте при монтаже ломалось и терялось до 100 штук вентилей. А теперь почти не стало поломок из-за небрежного отношения; полученные дефектные вентили бригада старается восстановить и пустить в дело. Так, недавно мы исправили 50 бронзовых вентилей, в которых были свищи. А каждый такой вентиль стоит 18—20 рублей.

Изменилось отношение к инструменту. У нас в бригаде налажен строгий учет его выдачи, специальный дежурный слесарь проверяет, в каком состоянии возвращается инструмент после смены.

Такого рода примеров много. Если добавить, что в связи с укрупнением бригад и уменьшением их числа снизились транспортные расходы участка, а также расходы по оборудованию мастерских, то целесообразность организации комплексных хозрасчетных бригад станет совершенно очевидной. И не случайно это мероприятие встретило самую горячую поддержку всех рабочих.

Однако ясно, что успешно трудиться комплексная хозрасчетная бригада может лишь при бесперебойном снабжении ее нужными материалами, при наличии достаточно широкого фронта работ. В первый месяц руководители треста и стройуправления позаботились о создании нам этих условий. Но в апреле интерес к комплексным бригадам в тресте, видимо, ослаб. Наши генеральные подрядчики—участки «Жилстроя» №№ 4 и 1 не обеспечили нас достаточным фронтом работ. Выполнение норм выработки в бригаде снизилось до 131 процента.

В мае вопрос о работе комплексных бригад обсуждался на заседании парткома треста, но положение не изменилось. Чтобы избежать простоев, нам приходилось, не дожидаясь, пока в квартирах установят перегородки, монтировать стояки, а затем снова возвращаться на об'ект и присоединять отопительные приборы. Особенно плохо готовит нам фронт работы первый участок «Жилстроя» (начальник тов. Мошинец). Когда, например, уже заканчивалась кладка пятого этажа дома № 9, мы еще не могли вести работы даже на втором этаже, так как строители не установили перегородок.

Бригада могла бы вести монтаж наружной канализации (эти работы включались в план мая и июня), но не были подготовлены каналы и траншеи. Большие потери понесла бригада из-за того, что управление № 9 не обеспечило нас нужными материалами. Например, для монтажных работ по дому № 11 сначала совершенно не дали вентилей, а потом выдали, но другого размера, что вызвало массовые переделки. В мае производительность труда бригады снизилась до 128 процентов. Не улучшилось положение и в июне.

Частые переброски бригады с об'екта на об'ект привели к тому, что мы до сих пор не можем закончить всех работ, указанных в комплексном наряде, и, по существу, не знаем окончательных экономических результатов нашего труда.

Комплексные хозрасчетные бригады на стройках — дело нужное, полезное. Но как и все новое, они требуют к себе заботливого, внимательного отношения руководителей. Факты говорят о том, что такого отношения в тресте «Сталинскпромстрой» еще нет.

И. СУЧКОВ,
бригадир комплексной хозрасчетной бригады стройуправления № 9.

ОТ РЕДАКЦИИ:

Тов. Сучков правильно ставит вопрос о целесообразности комплексно-хозрасчетной организации труда в бригадах, о том, что руководителям стройуправлений и треста «Сталинскпромстрой» следует уделить этим бригадам больше внимания и помощи. Те недостатки, на которые указывает тов. Сучков, мешают работе и ряда других комплексно-хозрасчетных бригад.

Руководители треста «Сталинскпромстрой» проявили несомненно хорошую инициативу, когда по примеру передовых строительных коллективов страны первыми в нашей области стали создавать комплексные хозрасчетные бригады. Опыт работы таких бригад, организованных как на монтажных, так и на строительных участках, показал их большие возможности и преимущества. Но плохо, что некоторые хозяйственные, партийные и профсоюзные руководители треста и его управлений отнеслись к этому важному делу как к скоро проходящей кампании, не добились систематического улучшения работы хозрасчетных бригад и широкого распространения этого начинания на всех участках.

Построечный комитет профсоюза в начале марта отделался формальным постановлением, в котором предложил низовым организациям оказывать всемерное содействие созданию комплексно-хозрасчетных бригад. Надолго ограничившись этой мерой, постройком не заметил, что его постановление выполняется плохо.

В апреле, когда стало известно о замечательных успехах первых комплексно-хозрасчетных бригад, в частности бригады тов. Сучкова, управляющий трестом тов. Сыцко созвал у себя совещание хозяйственных руководителей стройуправлений, участков и производственных предприятий, на котором поставил задачи широкого распространения на стройках и заводах треста передовой формы организации труда. Но управляющий трестом переоценил исполнительность некоторых своих подчиненных. А среди них нашлись упорные противники нового.

Для наглядности приведем два примера. Начальник четвертого участка «Жилстроя» тов. Михеев, старший прораб тов. Панов и их помощники прилагают все силы для обеспечения хороших условий работы своей первой строительной комплексно-хозрасчетной бригады Николая Гуселетова. И, не взирая на перебои в снабжении стройматериалами, они добились успеха. Бригада Гуселетова в мае довела среднюю производительность труда почти до полутора норм, в июне вновь улучшила работу.

А вот их сосед, начальник первого участка «Жилстроя» тов. Мошинец, отнесся к своей комплексно-хозрасчетной бригаде Андрея Крапана как к навязанной на него обузе, не поддержал почина коллектива. Бригада Крапана в мае выполнила план на 94 процента, в июне работала еще хуже. И вот общий итог: одинаковые по составу бригады Гуселетова и Крапана строят одинаковые дома. За два месяца бригада Гуселетова выложила четыре этажа, а бригада Крапана едва дотягивает второй этаж.

Партийный комитет треста только в середине мая решил по-настоящему заняться делами новаторов. Он провел открытое заседание, на котором заслушал отчет главного инженера стройуправления № 9 тов. Сидоренко об опыте работы бригады Сучкова. На заседание пришло небывалое количество людей — настолько велик интерес строителей к этому делу. Докладчику было задано много вопросов о себестоимости работ, о порядке формирования бригад, системе начисления зарплаты, о том, как оформляется получение и расход строительных и вспомогательных материалов.

На заседании вскрыли много серьезных помех на пути распространения комплексно-хозрасчетной организации труда.

Участники заседания с возмущением рассказывали о консерваторах, тормозящих живое дело.

В своем решении партком наметил конкретные пути устранения ошибок и недостатков, но, к сожалению, не позаботился о том, чтобы оно было выполнено. Прошло уже полтора месяца, а условия работы многих комплексно-хозрасчетных бригад не улучшились.

Как и раньше, директор завода стройдеталей тов. Фролин и главный инженер тов. Диамант много обещают, но мало делают. Бригада Крапана систематически недовыполняет нормы из-за отсутствия облицовочной плитки. С большим трудом она подвела под карниз каменную кладку одного крыла пятиэтажного дома. Но дело стало из-за отсутствия железобетонных карнизных плит. Прибывший на стройку инженер Диамант заявил бригаде, что на заводе таких плит сколько угодно, и с завтрашнего дня он завалит ими бригаду. Это заявление оказалось пустым обещанием. Прошло больше трех недель, а карнизных плит нет, без них нельзя начинать постройку крыш. Поэтому плотникам бригады Крапана нечего делать. Они или простаивают, или занимаются второстепенной работой.

Как и раньше, некоторые строители не подготавливают во-время фронта работ монтажникам санитарной техники. Бригада Сучкова и соревнующаяся с ней бригада Буховца давно работают с неполной нагрузкой.

В подвале одного дома нужно оборудовать бойлерную горячего водоснабжения. Все оборудование подвезено к дому. Требуется забетонировать в подвале пол. Дела всего на один—два дня. Но начальник стройучастка тов. Мошинец тянет с этим третью неделю, не давая фронта работ слесарям бригады Буховца.

В угловом доме надо навешивать отопительные приборы. Но ниши для них не оштукатурены. Требуется послать двух—трех штукатуров, которые бы открыли фронт работ бригаде Сучкова. Но вместо этого на днях начальник отделочного участка тов. Лунев написал Сучкову записку, в которой предлагает во избежание простоев начать навеску отопительных радиаторов в неоштукатуренные ниши. Это значит, что потом, когда Лунев соберется оштукатурить ниши, придется всю отопительную систему снимать и заново перемонтировать. Кому нужна такая работа?

На одном из важных пусковых об'ектов работает комплексная хозрасчетная бригада Аркадия Чернова. Она достигла больших успехов на прокладке канализационных труб. Канаву копает один из лучших в тресте машинистов экскаваторов Никита Сарычев. При бесперебойной подаче к экскаватору самосвалов, он вырабатывает до двух с половиной норм. Укладчики труб канализации, увлеченные соревнованием, не хотят отставать от Сарычева. Они кладут трубы сразу за экскаватором, перевыполняя норму в два раза. Но зачастую руководители десятого стройуправления не дают необходимого количества автомашин, и бригада работает в полсилы. А недавно из-за отсутствия машин вся бригада простояла четыре дня. Сарычев в эти дни ни разу не включил мотор своего экскаватора.

Перечисление подобных фактов можно продолжить, но и этих достаточно, чтобы показать, как иногда благие намерения руководителей треста «Сталинскпромстрой» не подкрепляются конкретным действием, и от этого страдает большое дело.

Передовикам социалистического соревнования, стахановцам и новаторам производства должна быть предоставлена широкая дорога и созданы все условия для успешной борьбы за высокие технико-экономические показатели, за досрочное выполнение плана и обязательств, данных в письме товарищу Сталину.

Всемерно способствуя улучшению деятельности и созданию новых комплексных хозрасчетных бригад, руководителям треста «Сталинскпромстрой» следует вместе с тем прислушаться к голосу передовых строителей, которые хотят итти дальше, к хозрасчетной организации не только отдельных бригад, но и участков. На участке тов. Фуфлева работает три бригады слесарей-сантехников. Все они — комплексно-хозрасчетные. Поэтому вопрос о переводе на хозрасчет участка, поднимаемый тов. Фуфлевым, вполне закономерен. Это стремление должно быть горячо поддержано руководителями стройуправления № 9 и треста.

ЧУКОТСКИЙ НАЦИОНАЛЬНЫЙ ОКРУГ. Хорошо поставлена агитационно-массовая работа в колхозе имени Сталина Анадырского района. Агитаторы часто выезжают в бригады, пасущие стада оленей.

НА СНИМКЕ: агитатор В. ЭТЛЕНУ (слева) проводит беседу с колхозниками оленеводческой бригады.

Фотохроника ТАСС.

По городам и районам

По Мариинскому району

Район сплошной телефонизации

Первого июля закончилось строительство телефонной линии, связывающей районный центр с селами Приметкино и Мелехино. Этим завершились работы по телефонизации района. Все МТС, сельские Советы и колхозы имеют теперь возможность связаться с любым пунктом района, области и страны.

В этом году работниками связи установлены также 5 мощных радиоузлов в колхозах «Гигант», им. Берия, им. Хрущева, «Первое мая» и «Память Орджоникидзе». Всего в районе имеется 18 радиоузлов. В ближайшее время радиоузлы будут установлены еще в двух колхозах — им. Жданова и им. Буденного.

Сельский лекторий

При Камышенском клубе создан сельский лекторий. Активное участие в работе лектория принимают директор школы тов. Филатова, учителя тт. Лазарева, Осина и фельдшер тов. Сидоров.

За период весеннего сева члены лектория прочитали для колхозников всех четырех полеводческих бригад сельхозартели «Путь к коммунизму» лекции «О международном положении», «О коммунистическом воспитании трудящихся», «Мичурин — великий преобразователь природы» и другие. В ближайшее время будет прочитан ряд лекций на естественно-научные темы.

Передовики коневодства

Заведующий конефермой колхоза «Большевик» тов. Костюнин добился замечательных показателей в работе. От 42 конематок, закрепленных за ним, получено 40 жеребят. В течение года в колхозе не было ни одного случая падежа молодых жеребят. Колхоз успешно выполнил государственный план по развитию коневодства на 1952 год.

Хорошо поработали также коневоды колхоза «Кузбасс» (заведующий конетоварной фермой тов. Горин). От 45 конематок здесь получили 41 жеребенка. Годовой план по конскому поголовью перевыполнен на 17 голов.

Заготавливают корма

Мариинская машинно-тракторная станция направила в обслуживаемые ею колхозы 16 тракторных сенокосилок и 9 силосорезок. Силами МТС в колхозах будет выкошено 2500 гектаров естественных лугов и сеяных трав. В сенокошении принимают участие все 16 тракторных бригад. МТС заложит для колхозного скота 2600 тонн силоса. В колхозах им. Маленкова и «Авангард» силосную массу подвозят трехтонные автомашины.

С. КОРОЛЬКОВА,
Г. МОГУТОВ.

ПО МАТЕРИАЛАМ „КУЗБАССА"

«В отрыве от практики коммунистического строительства»

Под таким заголовком в газете «Кузбасс» 6 июня с. г. была помещена статья, рассказывающая о безответственном отношении пропагандиста парторганизации Беловского цинкового завода тов. Ягина к подготовке и проведению итоговых занятий.

Заведующий отделом пропаганды и агитации Беловского горкома партии тов. Коростелев сообщил редакции, что в кружке были проведены итоговые занятия дополнительно. На них были обсуждены в исторической последовательности узловые вопросы изученного материала. Многие слушатели при ответах на вопросы связывали теоретические положения с современностью.

Международный обзор

Американские агрессоры вновь разоблачены

На днях в Совете Безопасности закончилось обсуждение вопроса о запрещении бактериологического оружия. Делегация США сделала все возможное для того, чтобы этот важнейший и злободневный вопрос не нашел своего положительного разрешения.

Как известно, указанный вопрос был поставлен на обсуждение советской делегацией, которая внесла предложение, предусматривающее обращение к государствам, не присоединившимся или не ратифицировавшим Женевский протокол от 1925 года о запрещении применения бактериологического оружия, присоединиться к нему и ратифицировать его.

Казалось бы, это ясное предложение не должно было вызвать противодействия, тем более, что четыре из пяти постоянных членов Совета Безопасности ратифицировали Женевский протокол. Однако американская делегация, правительство которой до сих пор уклоняется от ратификации протокола, выступила против советского предложения, снова показав тем самым, что Соединенные Штаты стали на путь прямого подстрекательства к нарушению этого международного договора и вытекающих из него обязательств.

Советское предложение было отклонено. За него голосовал лишь представитель Советского Союза. Делегаты других стран, в том числе представитель США, воздержались от голосования. Таким образом американо-английский блок, вдохновляемый американскими агрессорами, вновь показал, что он рассматривает Организацию Об'единенных Наций не как инструмент мира, а как орудие маскировки и поощрения поджигателей войны.

Весьма показательно, что, ополчившись против советского предложения, американский делегат не смог привести ни одного сколько-нибудь заслуживающего внимания аргумента. Его «возражения» сводились, главным образом, к тому, что Женевский протокол якобы «устарел» и является «неэффективным». Это — типичная точка зрения правящих кругов США на международные соглашения вообще, и едва ли нужно подтверждать это примерами, ибо их много и они общеизвестны.

Чувствуя шаткость своих позиций, делегат США прибег к весьма головоломному трюку. Он предложил передать предложение СССР в комиссию ООН по разоружению. Между тем хорошо известно, что в этой комиссии именно США наиболее упорно противились обсуждению советского предложения о недопущении использования бактериологического оружия.

Делегаты Англии, Франции, и других стран американо-английского блока поддержали американское предложение, но неожиданно попали впросак, так как в последнюю минуту представитель США снял свое предложение. Этот эпизод поставил американских сателлитов в весьма нелепое положение перед всей мировой общественностью.

Обсуждение в Совете Безопасности вопроса о запрещении применения бактериологического оружия вновь со всей наглядностью продемонстрировало агрессивную сущность политики правящих кругов США. Когда советская делегация внесла свое предложение, американская газета «Дейли компас», писала: «Если они (т. е. США.—Д. Б.) будут возражать против включения этого вопроса в повестку дня, то их спросят, что они пытаются скрыть». Ныне, когда Соединенные Штаты снова показали свое презрение к Женевскому протоколу, миролюбивые народы всех стран лишний раз убеждаются, что американские агрессоры безуспешно пытаются скрыть свои преступные планы развязывания новой мировой войны.

Обсуждение показало также, что Советский Союз попрежнему последовательно и непримиримо борется за мир, против поджигателей войны и находит в этой борьбе широчайшую поддержку миллионов людей во всем мире. В дни заседаний Совета Безопасности в адрес советского делегата шли многочисленные письма и телеграммы с выражением солидарности и поддержки справедливого советского предложения.

Плоды милитаризации Франции

Проводимая правительством Франции политика военных приготовлений до основания расшатывает французскую экономику и ведет к непрерывному ухудшению положения трудящихся масс. В стране усиливается инфляция, увеличивается безработица, растут цены, сокращается гражданское производство, катастрофически возрастает дефицит торгового баланса. Все эти явления в сущности типичны для любой страны, экономическая жизнь которой подчинена военным целям.

В этом году военные расходы Франции составляют 1 400 миллиардов франков. Чтобы покрыть эту колоссальную сумму, правительство прибегает к различного рода «чрезвычайным» мерам, которые, в конечном счете, сводятся к дальнейшему наступлению на жизненный уровень трудящихся. В самом деле, если говорить о налогах, то они за период с 1947 по 1951 год возросли в 3,5 раза. Цены за этот же период поднялись в 2,5 раза, в то время как заработная плата увеличилась всего на 50 процентов. Только с марта 1951 года по март 1952 года цены на говядину выросли на 30,5 процента, на свинину—на 22 процента, на картофель — на 25 процентов и т. д.

Что касается дефицита торгового баланса, то в 1951 году он в три раза превышал дефицит предыдущего года. Это—результат того, что правящие французские круги в угоду своим вашингтонским хозяевам резко ограничили торговые связи Франции с Советским Союзом и странами народной демократии, а в торговых связях с США Франция подверглась и подвергается грубой дискриминации.

Многие отрасли промышленности, не связанные с военным производством переживают серьезный кризис. Это особенно характерно для текстильной промышленности, которая вынуждена катастрофически сокращать об'ем производства. Газета «Либерасьон» передает, что из 600 тысяч трудящихся в текстильной промышленности 500 тысяч являются полностью или частично безработными. На многих предприятиях продолжительность рабочего дня настолько сокращена, что заработка рабочих нехватает на хоть сколько-нибудь сносное существование.

На фоне этой мрачной действительности жалкими кажутся попытки правительства Пинэ и поддерживающих его французских монополистов представить дело так, будто они стараются облегчить положение трудящихся и даже принимают для этого какие-то «меры».

В последнее время крупные французские монополисты, которые, как известно, наживают на гонке вооружений огромные барыши, усиленно ведут пресловутую кампанию по «снижению цен». На состоявшейся на днях генеральной ассамблее Национального совета французских предпринимателей председатель Совета Виль выступил со специальным докладом на эту тему. Однако парижская печать справедливо расценивает такую демагогическую кампанию, как стремление правящих кругов отвлечь внимание трудящихся от создавшихся трудностей. Посулами снизить цены они хотят заглушить требования рабочего класса о повышении заработной платы.

Однако такого рода маневры не в состоянии ввести французский народ в заблуждение. Трудящиеся Франции ясно видят, куда ведет страну политика войны, и все более решительно противодействуют преступным планам американских империалистов и их французских подручных.

К поездке Ачесона в Австрию

Австрию посетил государственный секретарь США Ачесон. Австрийская демократическая общественность связывает этот визит с намерениями Соединенных Штатов ускорить военные приготовления в Западной Европе и в этой связи усилить милитаризацию Западной Австрии.

Уже в течение ряда лет американские империалисты осуществляют в западных оккупационных зонах Австрии широкие военные приготовления. Они создали здесь крупные военные базы, систематически проводят маневры, в которых участвует также австрийская жандармерия, обученная американской военщиной и вооруженная современным американским оружием. В Зальцбурге, как сообщает австрийская демократическая печать, нелегально действует военный призывной пункт, где составляются списки личного состава будущей австрийской армии. Промышленность Западной Австрии поставлена на военные рельсы и обслуживает потребности агрессивного Северо-атлантического блока.

Недавно депутат австрийского парламента Гшпитцер, выступая на так называемой «международной экономической сессии 1952 года», заявил, что «оборона Европы должна быть перенесена на Дунай» и что «Вена является ключом к дунайскому бассейну». Это, разумеется, «точка зрения» не только Гшпитцера. «Устами Гшпитцера,—пишет газета «Эстрейхише Фольксштимме»,—австрийское правительство выступает за создание «линии обороны Европы» на Дунае, под которой скрывает не что иное, как военные приготовления и американские планы войны против Советского Союза и стран народной демократии».

О том, как сказываются военные приготовления в Западной Австрии на положении трудящихся, свидетельствуют хотя бы такие факты: каждый десятый из трудоспособных австрийцев—безработный; около 45 процентов зарплаты рабочих идут на налоги; в стране постоянно растут цены, сокращается гражданское производство, не ведется жилищного строительства и т. д. Все это австрийский народ связывает с агрессивной политикой США, правящие круги которых противодействуют заключению мирного договора с Австрией и толкают ее на путь войны.

Неудивительно поэтому, что приезд Ачесона вызвал протесты австрийских трудящихся. Это служит красноречивым свидетельством того, что широкие массы австрийского народа все решительнее выступают за мир, за свободу и независимость Австрии.

Д. БОЧАРОВ.

Восстание в индонезийской тюрьме

ГААГА, 4 июля. (ТАСС). По сообщению газеты «Гаагше Курант», в тюрьме в Сурабайе (Индонезия) вспыхнуло большое восстание заключенных. Более тысячи узников Сурабайской тюрьмы разоружили 70 стражников и овладели автоматами и карабинами. Восставшие подожгли склады и не позволили пожарной команде потушить пожар. Для подавления этого восстания власти направили войска. Между солдатами и заключенными произошел бой. Среди восставших и солдат имеются раненые. Восстание подавлено.

Чрезвычайная сессия Всемирного Совета Мира

Дневное заседание 3 июля

БЕРЛИН, 4 июля. (ТАСС). Вчера на дневном заседании выступил Ив Фарж (Франция). Он остановился на бактериологической войне в Корее и на международных последствиях этой войны, а также ознакомил участников сессии с обширной документацией, собранной им во время посещения Китая и Кореи весной этого года.

То, о чем я докладываю сейчас Всемирному Совету Мира, сказал Ив Фарж, является частью доказательств, полученных в целях осведомления общественного мнения всех стран. Приводимые мною факты заимствованы из материалов, собранных для того, чтобы обеспечить защиту двух народов от бактериологического наступления.

Ив Фарж рассказал далее о разрушительных бомбардировках Пхеньяна американской авиацией. Многочисленные жертвы этих бомбардировок — мирное население: женщины, дети, старики. Сегодня Пхеньян—это сплошные развалины, как и остальные населенные пункты Кореи. Разрушения Пхеньяна, заявил Ив Фарж, являются в моих глазах примером варварства Пентагона (военное ведомство США.—**Ред.**), подобно тому, как разрушение Варшавы является свидетельством гитлеровского варварства.

Ив Фарж привел показания корейских свидетелей, наблюдавших, как американские летчики сбрасывали бактериологические бомбы над корейской территорией, и процитировал многочисленные документы, в том числе выдержки из американской печати, посвященные вопросам ведения бактериологической войны.

Далее Ив Фарж указал, что дополнением к приведенным им документам могут служить также показания пленных американцев, в частности летчика Джона Куинн.

Всемирный Совет Мира, сказал Ив Фарж, должен адресовать одну из своих резолюций американскому народу, ибо в США «существуют сотни и тысячи джонов куинн, которые могут внять нашему голосу».

В заключение Ив Фарж сказал, что документы и показания, привезенные им из Кореи, должны быть возможно шире доведены до сознания всех людей, желающих сохранить человеческое достоинство.

С речами о бактериологической войне, развязанной американцами в Корее, выступили также профессор Лассен (Дания) и Биккар (Франция).

Вечернее заседание 3 июля

БЕРЛИН, 4 июля. (**Спец. корр. ТАСС**). Вечернее заседание 3 июля открылось под председательством Луи Сайяна.

Первым выступил известный турецкий поэт Назым Хикмет, который начал свою речь рассказом о том, как сторонники мира в его стране проводили кампанию протеста против отправки турецких солдат в Корею. Многие из участников этой кампании протеста были арестованы, предстали перед судом, а орган сторонников мира — газета «Барыш» была запрещена.

Хикмет рассказал также, что в июне прошлого года в порту Александретта докеры провели забастовку в защиту мира, против отправки турецких солдат в Корею, против разгрузки американского вооружения.

До сих пор, сказал Хикмет, в Корею было послано 18 тысяч турецких солдат. Из них 12 тысяч убиты, ранены или взяты в плен.

Сейчас, заявил Хикмет, в турецких тюрьмах томится свыше 13 тысяч сторонников мира. Многие из них были подвергнуты пыткам и сошли с ума. Но, несмотря на террор, движение в защиту мира в Турции расширяется. Распространяются брошюры и листовки, сообщающие об отказе турецких юношей ехать на войну в Корею, об агрессивном характере войны в Корее. Никогда в своей истории, закончил свою речь Хикмет, турецкий народ не выражал с такой силой ненависть к войне, как теперь. Те, кто готовит третью мировую войну, должны извлечь урок из борьбы за мир в Турции — в стране, которую они считают своей вотчиной.

Выступивший затем известный польский ученый-бактериолог профессор Хиршфельд резко осудил бактериологическую войну, проводимую американскими империалистами в Корее. Ни один ученый, подчеркнул Хиршфельд, не должен оставаться в стороне от борьбы против преступной бактериологической войны.

Дуонг Бак Льен (Вьетнам) рассказал о чудовищных зверствах французской военщины в отношении вьетнамского народа.

Свое выступление Дуонг Бак Льен закончил призывами: «Да здравствует солидарность народов! Да здравствует мир во всем мире!»

Мэри Дженнисон (Канада) в своем выступлении подчеркнула, что большинство канадского народа желает скорейшего окончания войны в Корее.

Горячо встреченный присутствующими выступил митрополит Крутицкий и Коломенский Николай.

Участникам сессии был продемонстрирован документальный фильм о зверствах американских империалистов в Корее. Фильм был привезен на сессию корейской делегацией.

Против произвола французских властей

Заявление Политбюро Французской коммунистической партии

ПАРИЖ, 4 июля. (ТАСС). Сегодня газета «Юманите» опубликовала следующее заявление Политического бюро Французской коммунистической партии:

«Политическое бюро Французской коммунистической партии, заседавшее 3 июля, приветствует освобождение секретаря партии Жака Дюкло, незаконно арестованного и заключенного в тюрьму в нарушение конституции республики.

Политическое бюро подчеркивает, что справедливое решение, принятое следственной палатой об освобождении Жака Дюкло, является большой победой дела свободы и мира — победой, одержанной народом Франции при активной солидарности всех народов мира, борющихся за мир.

Стало очевидным, что «заговор», состряпанный господами Мартино-Депла и Брюном под руководством вишиста Пинея, является лишь грубой полицейской провокацией, инспирированной и продиктованной американскими оккупантами, антикоммунистическая истерия которых мотивируется тем, что только коммунисты как организованная партия предлагают французское решение выдвигаемых политических, экономических и социальных проблем, а также тем, что они находятся в первых рядах борьбы в защиту мира и национальной независимости. Лишь потому, что господа Мартино-Депла и Брюн подчиняются требованиям политики войны, проводимой американцами, они стремятся состряпать против коммунистов так называемый «заговор» с единственной целью — сломить сопротивление народа войне путем уничтожения республиканских свобод.

Политическое бюро бросает вызов господам Мартино-Депла и Брюну, уже уличенным в должностном преступлении: пусть они найдут в деятельности и в письменных выступлениях коммунистической партии что-либо, могущее служить основой для их лживых обвинений.

После освобождения Жака Дюкло Политическое бюро требует во исполнение решений Центрального комитета от всех организаций партии сделать все, чтобы все французы, любящие свободу и мир, об'единились для быстрого освобождения Андрэ Стиля и всех патриотов, заключенных в тюрьму за их деятельность в защиту мира, свободы и национальной независимости».

Свободу Андрэ Стилю!

ПАРИЖ, 4 июля. (ТАСС). Во Франции ширится движение за освобождение Андрэ Стиля, генерального советника департамента Приморские Альпы Виржиля Бареля и других незаконно арестованных патриотов.

Газета «Юманите» опубликовала сообщения о многочисленных собраниях, митингах и резолюциях протеста трудящихся против преследований демократических организаций и борцов за мир и свободу.

«Юманите» отмечает, что французская реакция незаконно держит в тюрьме Стиля, Бареля и других патриотов для того, чтобы создать видимость существования некоего «заговора против безопасности государства». С этой целью реакция прибегает к новым провокациям. Тулонская полиция, как сообщает «Юманите», арестовала вчера в городе Ла-Сен (департамент Вар) некоего Пото, которого буржуазные вечерние газеты поспешили назвать коммунистом и владельцем склада оружия.

«Юманите» разоблачает эту неуклюжую провокацию, подчеркивая, что Пото никогда не был коммунистом и что его показания судебному следователю Роту были подстроены заранее.

В этом же городе был арестован булочник Пелу, который охотно дал «показания», что он, будто бы, договорился с коммунистами об организации склада оружия. Провокационный характер ареста и допроса этих людей, отмечает газета, совершенно очевиден, так как они были немедленно освобождены, между тем в тюремных застенках продолжают томиться патриоты, у которых полиция «обнаружила» не склады оружия, а лишь листовки.

Протест председателя Советской контрольной комиссии в Германии генерала армии Чуйкова американским и французским оккупационным властям

БЕРЛИН, 4 июля. (ТАСС). 2 июля председатель Советской контрольной комиссии в Германии генерал армии В. И. Чуйков направил американскому и французскому верховным комиссарам в Германии письма в связи с незаконными полетами американских и французских самолетов над территорией Германской Демократической Республики.

Генерал армии Чуйков привел ряд конкретных случаев грубого нарушения американскими и французскими самолетами правил полетов над территорией Германской Демократической Республики, имевших место в последнее время, отметив при этом, что такие нарушения допускались, несмотря на предупреждения, сделанные штабом советских оккупационных войск американским и французским военным властям.

Генерал армии В. И. Чуйков потребовал принятия строгих мер к недопущению незаконных полетов американских и французских самолетов в будущем и подчеркнул, что ответственность за последствия этих незаконных полетов полностью ложится на американские и французские оккупационные власти.

—◆—

События в Корее

Сообщение Главного командования Народной армии

ПХЕНЬЯН, 4 июля. (ТАСС). Главное командование Народной армии Корейской Народно-Демократической Республики сообщило сегодня:

Части корейской Народной армии во взаимодействии с частями китайских народных добровольцев на отдельных участках фронта вели бои местного значения и артиллерийскую перестрелку.

Сегодня зенитные части Народной армии и стрелки—охотники за вражескими самолетами сбили четыре самолета противника, участвовавших в налетах на районы восточного и западного побережья.

—◆—

Ли Сын Ман готовит собственное избрание...

ПАРИЖ, 3 июля. (ТАСС). Парижское радио следующим образом описывает «деятельность» американского ставленника Ли Сын Мана, желающего посредством изменения «конституции» обеспечить себе пост «президента» во время предстоящих «выборов» в Южной Корее:

«Политический кризис в Пусане за последние 24 часа начал быстро приближаться к развязке. В течение последних дней из-за отсутствия депутатов оппозиции, бойкотировавших заседания Национального собрания, чтобы помешать обеспечению необходимого кворума, парализована работа парламента. 3 июля с этим положением было покончено. В течение ночи и утром депутаты были доставлены в парламент. В 24 часа 100 депутатов, в том числе 80 сторонников Ли Сын Мана, собрались в здании парламента, окруженного двойной цепью полицейского кордона с целью предотвращения побегов. Охота на депутатов продолжалась всю ночь в Пусане и его окрестностях, вплоть до Сеула. Полиция получила приказ искать депутатов в их квартирах, обыскать все кабарэ и дома гейш. К утру до кворума недоставало еще 4 депутатов. В это время прямо из тюрьмы прибыло 10 из 14 депутатов, которые были арестованы в момент введения военного положения. Трое других депутатов были освобождены еще вчера. 14-й заключенный депутат, повидимому, не будет доставлен в парламент для участия в голосовании, так как он приговорен к смертной казни за убийство южнокорейского офицера.

Национальное собрание решило отложить до завтра голосование поправки к конституции, на которой настаивает президент Ли Сын Ман.

Около 140 депутатов под охраной полицейских проведут ночь в здании парламента, где для них демонстрируются фильмы. Как бы то ни было, кворум в Национальном собрании отныне обеспечен, и оно может приступить к обсуждению поправки к конституции».

—◆—

Забастовочное движение в Финляндии

ХЕЛЬСИНКИ, 4 июля. (ТАСС). Вчера в Финляндии началась всеобщая забастовка водителей автобусов. Бастующие выдвинули ряд требований, в том числе о повышении заработной платы.

Свыше пяти недель продолжается забастовка сплавщиков леса в верхнем течении реки Кеми.

—◆—

Наводнение в Южной Японии

ШАНХАЙ, 4 июля. (ТАСС). По сообщениям из Токио, управление государственной полиции Японии об'явило, что в результате наводнения в Южной Японии лишились крова приблизительно 70 тысяч человек. По предварительным данным, десятки людей погибли и пропали без вести. В результате наводнения уничтожены посевы риса.

Спортивная неделя

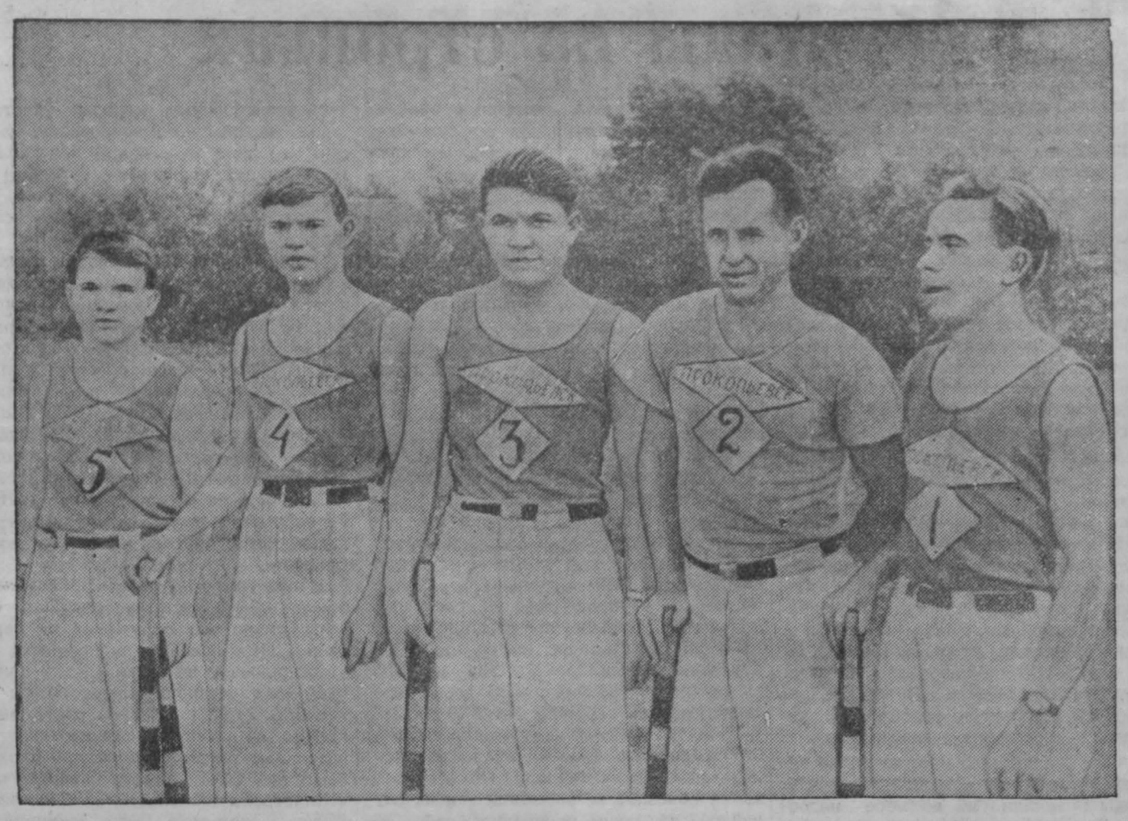

Областные состязания городошников «Спартака»

На городошных площадках областного совета общества «Спартак» закончился розыгрыш областного первенства по городкам. В нем участвовали 25 лучших городошников Сталинска, Прокопьевска, Ленинска-Кузнецкого, Кемерово и Анжеро-Судженска.

В течение двух дней шла упорная борьба за право получения переходящего приза общества «Спартак» по городкам. Основная борьба за кубок происходила между прошлогодними победителями —кемеровчанами и молодой командой г. Прокопьевска.

Первую партию с незначительным преимуществом выиграли спартаковцы областного центра. Во второй — победу одержали городошники Прокопьевска. В третьей, решающей партии они сумели обыграть своего сильного соперника и завоевать почетный приз городошников спортивного общества «Спартак» Кузбасса.

Прошлогодние победители—кемеровчане заняли второе место. На третьем месте — городошники Ленинска-Кузнецкого.

На больших скоростях

Шоссейные гонки велосипедистов

Вечером второго июля центральные улицы областного центра заполнили многочисленные зрители, с интересом наблюдавшие гонки сильнейших велосипедистов добровольных спортивных обществ «Спартак», «Медик», «Шахтер». В шоссейных гонках пятикилометрового круга состязались 38 гонщиков на дорожных и гоночных машинах.

Первыми стартовали мужчины на 20 и 25 километров. Гонки спартаковцев возглавил спортсмен Сталинска Александр Козлов. Он все четыре круга лидировал и первым закончил дистанцию в 20 км за 37 мин. 22 секунды. Второе место занял спартаковец этого же города А. Гамаев, третье—кемеровчанин Г. Рязанов.

Среди гонщиков — спортсменов общества «Медик» первые места на различных дистанциях среди мужчин заняли Гузов (Сталинск), Ткаченко (Кемерово). Лучший результат в гонке на дистанцию в 20 километров по классу гоночных машин показала Чернышева (Кемерово), на дорожных машинах—Лукина (Сталинск).

Спартаковка областного центра Нина Симакова первой финишировала на дистанцию в 10 километров с результатом 20 мин. 10 секунд. Занявшая второе место Фаина Манина (Кемерово) проиграла ей 20 секунд. На третьем месте -- Мария Боева (Сталинск).

Во второй день мужчины участвовали в гонках на 25 и 50 километров, женщины — на 15 и 25 километров. Первыми в борьбу за первенство вступили женщины. Уже на первом круге высокую скорость развили Е. Меланина, Титова («Медик»), Н. Симакова, Ф. Манина («Спартак»). Спортсменка Сталинска Титова, выступавшая на дорожной машине, прошла дистанцию в 25 километров за 50 мин. 34 секунды. Это—выше нормы второго спортивного разряда. Среди гонщиц, выступавших на гоночных машинах, первое место заняла Е. Меланина (Прокопьевск) — 50 мин. 23 секунды.

Реванша за проигрыш в первый день состязаний добилась Фаина Манина. Она закончила гонку на 15 километров за 31 мин. 34 секунды. Только 9 секунд проиграла ей Н. Симакова.

Среди мужчин, стартовавших на 50 километров, лучшее время по классу дорожных машин—у Гузова (Сталинск), по гоночным — у Кочетова (Прокопьевск). Гонку на дистанцию в 25 километров среди спартаковцев выиграл кемеровчанин Г. Рязанов — 45 мин. 21 секунда. На втором месте — Козлов (Сталинск), на третьем—Кузнецов (Кемерово). Пять гонщиков «Спартака» выполнили норму второго спортивного разряда, 8 — третьего.

На верхнем снимке: команда гор. Прокопьевска, занявшая первое место в состязании по городкам. Слева направо: Н. В. ПЕТРЕНКО, И. А. ЧЕРЕМНОВ, П. П. ЯНОВ, А. А. ШВАРЦ, капитан команды П. М. МЕРКУШЕВ.

НА СНИМКЕ внизу: победители велогонок на дистанциях 10 и 20 км Н. А. СИМАКОВА (Кемерово) и А. П. КОЗЛОВ (Сталинск).

Текст Ф. Кудлаева,

Фото П. Костюкова.

Редактор Ф. Е. ДЕМИН.

В кинотеатре „Москва"

Сегодня. **Большой зал — По Индии** (сеансы: 10, 12, 2, 4, 6, 8, 10).

Малый зал — Колония под землей (сеансы: 10, 12). **Художественный фильм** (сеансы: 2, 4, 5-45, 7-20, 8-55, 10-30).

Третий зал — Живой труп (сеансы: первая серия 3-30, 6-30, 9-35; вторая серия 5-10, 8-15, 11).

7—8 июля. **Большой зал—Друзья-товарищи** (сеансы: 10, 12, 2). **Украденное счастье** (сеансы: 4, 6, 8, 10).

Малый зал—По Индии (сеансы: 10, 12). **Художественный фильм** (сеансы: 2, 4, 5-45, 7-20, 8-55, 10-30).

Третий зал—По Индии (сеансы: 4, 5-30, 7, 8-30, 10).

Летний кинотеатр (горсад). Сегодня. **Слон и веровочка** (сеансы: 11, 1, 3). **Сердца четырех** (сеансы: 5, 7, 9, 11).

7—8 июля—**Тигр Акбар** (сеансы: 5, 7, 9, 11).

НОВОЧЕРКАССКИЙ ПОЛИТЕХНИЧЕСКИЙ ИНСТИТУТ ИМЕНИ СЕРГО ОРДЖОНИКИДЗЕ

приглашает для работы на горном факультете **инженеров-производственников** с большим производственным стажем на **должность** доцентов и старших преподавателей.

Квартирами обеспечиваются.

Заявление с документами направлять: г. Новочеркасск, ул. Просвещения, 120.

ТРЕБУЮТСЯ:

Управлению Главнефтесбыта — срочно прораб.

Обращаться: г. Кемерово, Красная, № 7, телефон 1-32.

Кемеровская областная контора „ГЛАВКИНОПРОКАТА"

выпускает на экраны кинотеатров Кузбасса

экранизированный спектакль Киевского государственного академического украинского драматического театра

УКРАДЕННОЕ СЧАСТЬЕ

Выпуск „Главкинопроката" 1952 года.

АДРЕС И ТЕЛЕФОНЫ РЕДАКЦИИ и ИЗДАТЕЛЬСТВА: г. Кемерово, ул. Сталина, № 66. Редактора 2-24; заместителя редактора 8-05; секретаря 2-53; секретариата 4-85, отделов редакции: партийной жизни 8-63; пропаганды 4-57; культурно-бытового 6-83; промышленности и транспорта 2-37; угольного 1-21; информации 2-37; сельскохозяйственного 6-83; отдела писем 11-52; отдела об'явлений 14-21; прием информаций 17-28; директора типографии 3-96.

ОП14486. Типография издательства газеты «Кузбасс» Тираж 105.000. Заказ № 116715.