701921

ПРОЛЕТАРИИ ВСЕХ СТРАН, СОЕДИНЯЙТЕСЬ!

КУЗБАСС

ОРГАН КЕМЕРОВСКОГО ОБЛАСТНОГО И ГОРОДСКОГО КОМИТЕТОВ ВКП(б), ОБЛАСТНОГО И ГОРОДСКОГО СОВЕТОВ ДЕПУТАТОВ ТРУДЯЩИХСЯ.

Год издания XXXI

1952 год
ЯНВАРЬ
17
Четверг
№ 14 (7384)

Цена 20 коп.

СЕГОДНЯ В ГАЗЕТЕ:

ТРУДОВОЙ ДЕНЬ РОДНОГО КУЗБАССА. К. Борисова — Внедряется опыт Андрусенко. И. Зеков — По почину люблинских новаторов (1 стр.).

Н. Дубинин — Мастера цикличной работы (1 стр.).

ПАРТИЙНАЯ ЖИЗНЬ. Я. Северный — Направлять развитие экономики района (2 стр.).

Накануне ленинских дней (2 стр.).

По страницам газет (2 стр.).

ОТВЕТЫ НА ВОПРОСЫ ЧИТАТЕЛЕЙ. В. Попов — Об экономических кризисах при капитализме (2 стр.).

КУЗНЕЦКОМУ БАССЕЙНУ 230 ЛЕТ. Ив. Балибалов — Михайло Волков. Вл. Алексеев — Бессмертие (Отрывок из поэмы «Дорога к счастью»). И. Великосельский — Рассказ старого шахтера. А. Нестеров — Цветет наш край (3 стр.)

КРИТИКА И БИБЛИОГРАФИЯ. М. Колобков — Новая книга по географии Сибири (4 стр.).

СОБЫТИЯ В КОРЕЕ (4 стр.).

Япония превращается в военный плацдарм США (4 стр.).

Нота иранского правительства Англии (4 стр.).

Правильно распределить доходы в колхозах

Закончился сельскохозяйственный год. В колхозах начались работы по составлению годовых отчетов, подготовке к распределению общественных доходов. Тщательно подготовиться и правильно распределить натуральные и денежные доходы — одна из важных задач правлений артелей, партийных и советских органов на селе. Правильное распределение общественных доходов имеет решающее значение в деле дальнейшего организационно-хозяйственного укрепления колхозов, повышения культуры и зажиточности колхозников.

Еще в 1933 году, обращаясь к делегатам первого с'езда колхозников-ударников, товарищ Сталин говорил:

«От вас требуется только одно — трудиться честно, делить колхозные доходы по труду, беречь колхозное добро, беречь тракторы и машины, установить хороший уход за конем, выполнять задания вашего рабоче-крестьянского государства, укреплять колхозы»...

Умело используя преимущества крупного социалистического хозяйства, укрупненные сельхозартели достигли серьезных успехов в освоении машинной техники и на этой основе дальнейшего роста производительности труда, повышения культуры сельскохозяйственного производства. Колхоз «Пятилетка в четыре года», Кузнецкого района, в прошлом году собрал высокий урожай зерновых, овощей и картофеля. Ржи, например, было получено на всей площади посева по 18,5 центнера с гектара, картофеля — по 129 центнеров, а капусты — по 411 центнеров с гектара. Колхозники досрочно выполнили поставки государству продуктов сельскохозяйственного производства, создали семенные и другие общественные фонды. Денежные доходы этой артели составили более миллиона рублей.

Подведение итогов хозяйственной деятельности артели — не просто техническая работа. При составлении годовых отчетов и обсуждении их на отчетных собраниях колхозники должны критически оценить работу правления, вскрыть неиспользованные резервы, наметить пути дальнейшего повышения доходности общественного хозяйства.

Особое значение имеет ревизионная работа в колхозе. Ревизионные комиссии, облеченные доверием колхозников, обязаны тщательно проверить правильность расходования общественных средств, сохранность машин, инвентаря и общественного скота. Их долг — стоять на страже охраны артельной собственности, бороться за непрерывное увеличение неделимых фондов в колхозах.

Однако в некоторых колхозах области имеют место факты бесхозяйственного отношения к общественному добру. В сельхозартели имени Жданова, Таштагольского района, средства, вырученные от продажи рабочего скота в сумме более 2 тысяч рублей, истрачены на текущие хозяйственные нужды. Правление артели позаимствовало со счета капиталовложений на общеколхозные расходы 7000 рублей и до сих пор их не восстановило. Полученная от государства ссуда в 9900 рублей на приобретение кормов для пчел была также израсходована не по назначению.

Задача ревизионных комиссий состоит не только в том, чтобы вскрыть недостатки. Они вместе с этим должны найти конкретных виновников, допустивших обезличку, небрежное, бесхозяйственное отношение к использованию и хранению артельного имущества, порчу, потери и хищение колхозного добра, незаконное расходование средств.

В проведении этой важной работы ревизионным комиссиям должна быть оказана помощь и поддержка со стороны партийных, советских и сельскохозяйственных органов. Они обязаны внимательно прислушиваться к сигналам колхозников и немедленно принимать меры к тунеядцам, рвачам, расхитителям общественной собственности.

Выполняя постановление Совета Министров СССР и ЦК ВКП(б) «О мерах по ликвидации нарушений Устава сельскохозяйственной артели в колхозах», партийные и советские организации проделали большую работу по ликвидации дебиторской задолженности в колхозах. Однако во многих артелях задолженность еще очень велика. На 1 декабря 1951 года она составила свыше 4 миллионов рублей, в том числе в колхозах Ленинск-Кузнецкого района — 312 тысяч рублей, Кемеровского — 311,7 тысячи рублей, Кузедеевского — 246 тысяч рублей и Беловского — 209 тысяч рублей. Райкомы ВКП(б), райисполкомы и сельхозотделы этих и некоторых других районов обязаны принять все меры к ликвидации дебиторской задолженности, подрывающей финансовое хозяйство колхозов, снижающей денежную оплату трудодня колхозников.

При распределении денежных и натуральных доходов должны быть строжайше соблюдены интересы государства и колхоза. Надо прежде всего полностью выполнить все обязательства перед государством по поставкам, натуроплате работ МТС и внесению денежных платежей. В колхозе должны быть образованы предусмотренные Уставом сельхозартели общественные фонды и правильно распределены доходы по трудодням, в зависимости от полученного урожая и достигнутой продуктивности скота.

Между тем это важнейшее условие в распределении доходов в ряде мест не соблюдается. В прошлом году в колхозе имени Крупской, Кузедеевского района, был определен к выдаче на трудодни колхозников, кроме продовольственного зерна, еще и овес, тогда как для общественного скота не было создано необходимых фуражных фондов.

В некоторых колхозах Тяжинского, Прокопьевского и Промышленовского районов распределение доходов производилось без учета конечных результатов труда. Колхозники, работающие в производственных бригадах и получившие высокий урожай или перевыполнившие план продуктивности скота, приравнивались к отстающим. Это — грубейшие нарушения в организации и оплате труда.

Вслед за составлением годовых отчетов будут проходить отчетные и отчетно-выборные собрания в колхозах. Отчетные собрания — большое событие в жизни артелей. К ним нужно готовиться уже сейчас. Партийные организации обязаны раз'яснить колхозникам итоги хозяйственного года, мобилизовать их на борьбу за образцовое проведение зимовки скота, на всестороннюю подготовку к весеннему севу. К колхозным отчетным и отчетно-выборным собраниям нужно притти, завершив подвозку кормов к местам зимовки скота, организовав работы по приготовлению грубых кормов. Полеводческие бригады должны быстрее завершить очистку семян, выполнить план зимних агротехнических мероприятий.

Подведение итогов сельскохозяйственного года является важной хозяйственно-политической кампанией. Партийные и советские органы села обязаны обеспечить подготовку и проведение отчетных и отчетно-выборных собраний в колхозах на высоком уровне большевистской критики и самокритики и тем самым добиться дальнейшего укрепления колхозного строя.

Токарь новатор С. Бушуев одним из первых на Московском автозаводе имени Сталина подхватил патриотический почин токарей Люблинского механического завода А. Жандаровой и О. Агафоновой. Стахановец С. Бушуев вступил в социалистическое соревнование с А. Жандаровой. Недавно он побывал в гостях у люблинских стахановок, ознакомился с приемами их работы и рассказал о своем опыте.

НА СНИМКЕ: на Люблинском механическом заводе. А. ЖАНДАРОВА (слева) и О. АГАФОНОВА наблюдают за работой С. БУШУЕВА, показывающего свой метод скоростного резания металла. (Фотохроника ТАСС).

Трудовой день родного Кузбасса

Работать еще лучше

Во всех цехах Кемеровского коксохимического завода прошли собрания трудящихся, на которых взяты социалистические обязательства на 1952 год.

Коллектив новококсового цеха обязался выдать за год несколько эшелонов сверхпланового кокса и сэкономить за счет снижения потерь при загрузке печей 200 тонн шихты. В цехе началась борьба за достижение постоянных средних температур. Улучшение регулировки горения по обогревательным простенкам и распределения температур вдоль батарей должно привести к улучшению качества кокса.

Дальнейшую работу по улучшению помола шихты будет вести коллектив цеха углеподготовки. В прошлом году цех добился помола 92 проц. шихты под сито 3 мм. Сейчас начата борьба за повышение этого помола еще на 2 проц.

В пекококсовом цехе взято обязательство довести с'ем пекового кокса за кампанию до 1800 тонн с одной печи.

Попрежнему на заводе будет уделяться большое внимание рационализации производства. За год должно быть внедрено много рационализаторских предложений с экономическим эффектом в один миллион рублей.

В 1952 году будет построено и введено в эксплуатацию 2 тысячи кв. метров жилой площади для рабочих и инженерно-технических работников завода.

Коксохимики с первых же дней нового года стахановской работой подкрепляют свои обязательства. Увеличенный план первой половины января выполнен успешно. Выработано много продукции сверх плана.

Д. ЗУБИЦКИЙ.

Внедряется опыт Андрусенко

На участке тов. Царьковского шахты «Южная» треста «Кемеровоуголь» — четыре лавы. Все они переведены на работу по графику цикличности. В прошлом месяце при нормативе 17 циклов на каждую лаву в среднем по участку дали по 20 циклов. Ритмичная добыча топлива значительно повысила производительность труда. Если раньше она составляла в месяц 139 тонн угля на трудящегося, то теперь достигла 148 тонн. Среднесуточная добыча увеличена вдвое.

Коллектив передового участка, изучив опыт тов. Андрусенко, решил и у себя добиться экономии средств на каждом цикле. Предварительные подсчеты показали, что применяя этот опыт работы, можно сберечь на постоянных расходах 218 рублей, на оплате надзора за счет перевыполнения норматива цикличности — 23 рубля. Увеличив так же, как и на участке тов. Андрусенко, ширину вынимаемой ленты угля, можно сберечь на расходе леса 124 рубля и на его доставке — 42 рубля.

В общей сложности горняки участка тов. Царьковского решили в январе сэкономить 20 тысяч рублей.

К. БОРИСОВА.

Лицевые счета экономии

ЛЕНИНСК-КУЗНЕЦКИЙ. (Корр. «Кузбасса»). Металлисты завода «Красный Октябрь» подхватывают почин молодых рабочих Московского завода имени Сталина, подняв соревнование за снижение расхода металла на каждое изделие.

В котельном цехе состоялось совещание бригадиров и мастеров, на котором обсуждался почин москвичей и разработаны подробные мероприятия, позволяющие начать экономию металла при изготовлении котельных изделий. Решено организовать сбор деловых отходов и раскладывать их по сортам. Котельщики смогут теперь выбирать необходимые куски металла, не вырезывая их из полного листа.

В бригадах котельщиков вводятся лицевые счета экономии металла.

В кузнечном цехе раньше учет расхода металла производился в целом по цеху. Теперь здесь будут учитывать расход и экономию металла по каждой бригаде. Кузнецы Бадиков, Тенилов и др. взяли обязательство производить поковки ряда деталей только из отходов производства.

Обязательства топкинских вагонников

ТОПКИ. (Корр. «Кузбасса»). По итогам соревнования за декабрь коллективу вагонного депо станции Топки оставлено переходящее красное знамя обкома ВКП(б) и областного Совета депутатов трудящихся.

Коллектив депо решил в связи с этим взять новые, повышенные обязательства.

Годовое задание по капитальному ремонту вагонов решено закончить досрочно — к 21 декабря. Годовая программа по ремонту колесных пар должна быть выполнена на 105 процентов, производительность труда по сравнению с 1951 годом будет повышена на 10 процентов, себестоимость продукции — снижена на 5 процентов.

Топкинские вагонники решили сэкономить в 1952 году не менее 500 тысяч рублей.

Передовики социалистического соревнования Прокопьевской шахты имени Молотова. Слева — почетный шахтер забойщик 4-го участка Г. Н. ОПАЛЕВ. Он систематически перевыполняет нормы добычи угля с первых дней нового, 1952 года. Справа — почетный шахтер коммунист М. И. ПОПОВ. Он работает на этой же шахте лесодоставщиком 1-го участка и ежесменно выполняет норму на 150 процентов.

Фото А. Смоктуновича.

По почину люблинских новаторов

Беловские металлурги поддержали патриотический почин молодых работниц Люблинского литейно-механического завода имени Л. М. Кагановича А. Жандаровой и О. Агафоновой. Во многих цехах и бригадах завода развернулось социалистическое соревнование за отличное выполнение каждой производственной операции.

Коллектив муфельного цеха, отлично выполняя каждую производственную операцию, повышает качество огнеупоров. За последнее время стойкость муфеля увеличена на 1,5 суток.

— Невозможно выпустить муфель высокого качества, — говорит бригадир муфельного пресса тов. Метелев, — если хотя бы одна операция сделана некачественно. Даже составитель огнеупорной массы, нарушив рецепт, снижает тем самым качество муфеля.

Станочники механического цеха разделили обработку деталей на операции. Бригада станочников отличного качества тов. Тунгусова, получив задание изготовить несколько сот запасных частей для тракторов, взяла на себя социалистическое обязательство выполнять каждую производственную операцию только на отлично. Деталь, переходя через умелые руки стахановцев тт. Несова, Кочева, Жигунова и др., подвергалась высококачественной обработке на каждой операции. В результате весь заказ выпущен без брака.

Коллектив обжигового цеха, опираясь на опыт новаторов тт. Алпыспаева, Тисленко, Часыкбай и других, с каждым днем улучшает качество обжига концентратов на каждой операции. Здесь добились минимального содержания вредной примеси — серы в агломерате и увеличили содержание ценных металлов.

И. ЗЕКОВ.

Мастера цикличной работы

На доске показателей, установленной в раскомандировочном зале, против восьмого участка красная звездочка не загоралась уже более двух месяцев. В графе, показывающей сверхплановую добычу, стояла цифра 1237 тонн, а впереди нее большой знак минус. Он так заметно выделялся среди других цифр, что порой казалось, плановик нарочно крупнее пишет цифры долга.

Наряды проходили короткие. Иной рабочий вспылит по поводу аварии на механизмах, а всего высказать не может. Его перебьет другой, жалуясь на плохое снабжение порожняком. Но и этому не приходилось досказать до конца, как третий начинал высказывать недовольство работой мотористок, которые раньше времени уходили со смены.

Председатель участкового профсоюзного комитета тов. Тютюнников вместе с партгруппоргом тов. Гулым решили провести общее рабочее собрание.

В порядке подготовки к собранию членам участкового комитета тт. Иноземцеву и Мингачеву поручили проверить работу мотористок. О дне и повестке собрания широко оповестили всех рабочих. С докладом выступил начальник участка тов. Хомяков. Собственно, это был не доклад, а короткое сообщение о том, какие обязательства следует взять по сверхплановой добыче. Но зато шахтеры говорили много. Бригадир тов. Мингачев рассказал о том, что мотористки Роговцева и Конева дезорганизуют коллектив. Они придумали сигнал «кончай работу». Задолго до окончания смены они пускают по транспортерам инертную пыль, что означает «выключайте моторы, идем на-гора».

Навалоотбойщик Иноземцев сообщил, что мотористка Зайцева, идя на работу, не берет лопату и поэтому не очищает ленту, которая заштыбовывается и останавливается.

— Я не понимаю, как это можно работать на такой машине и не смазывать ее, — с жаром закончил он. — Да ведь это равносильно тому, что морить человека голодом.

— Верно. — поддержали Иноземцева сразу несколько голосов.—Исправятся они, и дело у нас наладится.

Крепко критиковали на собрании и механика участка тов. Беликова за обезличку механизмов, за слабую дисциплину среди механизаторских кадров. Мотористку Роговцеву перевели сланцевать выработки, а Коневой, по просьбе собрания, шахтоуправление вынесло строгий выговор.

Многие извлекли урок из прошедшего собрания и в первую очередь тов. Беликов. Он закрепил за каждым слесарем по одной—две машины, ввел книгу нарядов. Слесарь, идущий на смену, стал получать письменный наряд, в котором конкретно указывалось, что нужно сделать в течение смены. В получении наряда слесарь расписывался. Теперь он не мог сказать, что не знал, что и как ему делать. Такая постановка учета работы подняла дисциплину механизаторов.

К тому времени лава на участке значительно укоротилась. При обычной работе 2 тысячи тонн сверх плана, которые взялись добыть шахтеры, из нее дать уже было трудно. И это видели многие горняки. Они видели также и то, что выходом из положения было—работать по двухцикличному графику. Когда этот вопрос вынесли на обсуждение рабочего собрания, отдельные шахтеры не скрывали трудностей, которые могут встать на пути к достижению этой цели, и высказывали их.

Большие сомнения были по поводу ненормальной работы подземного транспорта. Говорили, что транспортники не вывезут весь добытый уголь. Навалоотбойщик Бревнов предложил заменить семисотмиллиметровую штрековую ленту на девятисотку. Шитов в своем выступлении высказал претензии к лесодоставщикам.

— Сейчас у нас работают лесогонами 15 человек, а если мы перейдем на двухцикличный график, они нас не обеспечат лесом, потому что его потребуется в два раза больше.

—А ты почему машины со счета сбрасываешь? — заметил слесарь Волков. — На под'этажном штреке можно поставить лебедку, и тогда не только пятнадцать — семь человек достаточно будет. — Я берусь за это дело.

Навалоотбойщик Барнуковский и слесарь Лели предложили под люками для подачи вагонов также установить лебедку. Таким образом, вопрос о нехватке людей подсобных профессий уже отпадал.

— А навалоотбойщиков не добавят? — кто-то высказался из сидящих в третьем ряду.

— Навалоотбойщиков? — как бы не понимая, переспросил начальник участка.— Да, о навалоотбойщиках не подумали...

Наступило некоторое замешательство, из которого вывел всех бригадир Мингачев.

— Мы думали об этом, — сказал он,— и вносим предложение разделить свою бригаду на две добычных смены. Надеемся справиться, надо только вместо прямого бара на врубовке поставить бар Сердюка.

Председатель участкового комитета бригадир посадчиков тов. Тютюнников также заявил, что бригада справится с двумя посадками лавы в сутки.

— В каждую бригаду мы подобрали хороших людей. В первую подготовительную оставляем 5—6 человек, а я в свою смену беру не более 4 посадчиков.

Как выйти из положения, подумали и многие другие. Помощник машиниста врубовки тов. Воронов решил заменять во вторую смену машиниста, а слесарь тов. Жидков— подменять машиниста и помощника, когда они будут отдыхать. Почти все рабочие участка вступили в социалистическое соревнование за двухцикличный график.

На первый взгляд дело должно было итти гладко. Но в действительности график два цикла в сутки хотя и выполнялся, все же рабочие пересиживали. Радовало, конечно, что старание коллектива дало ощутительные результаты, однако, другое опечалило. И вот шахтеры начали искать причины пересидок. Поручено было профгруппоргу тов. Ковалеву и Чепченко детально разобраться в этом.

Через 3—4 дня стало ясно, что молодые рабочие Алехин и другие, как правило, не выгружают свои пайки, а поэтому другим, более опытным горнякам приходилось за них разбирать паи. Выяснилось также, что отдельные молодые горняки приходят в забой, не имея лопат, иногда ломают черенки у кайл, рвут проводки у электрических лампочек. Алехина и других снова пришлось обсуждать на собрании смен, примером передовиков воодушевить их на сознательную высокопроизводительную работу.

Старые опытные рабочие решили взять шефство над молодыми шахтерами.

Соревнование за освоение двухциклично графика разгоралось.

Изменились люди. Чувствовалась собранность, подтянутость в каждом шахтере. Внесенные предложения горняков были внедрены в жизнь. Они помогли наладить четкую работу по выполнению всех операций производственного цикла. Прямой бар на врубовке, замененный баром Сердюка — несколько изогнутым в конце, позволил улучшить подготовку и разборку вруба. Кроме того, работая с этим баром, шахтеры участка стали экономить почти в два раза больше взрывчатки на каждом врубе.

☆ ☆ ☆

Загорелась звезда и против восьмого участка на общешахтной доске показателей. Загорелась настолько ярко, что не потухает уже в течение восьми месяцев. Дважды участок завоевывал первенство по Кузбассу и держит у себя четыре переходящих красных знамени, а тов. Хомякову четыре раза присуждалось звание лучшего начальника участка на руднике.

Шахтеры участка тов. Хомякова первыми завершили годовой план. Не снижают темпов они и в 1952 году. Сейчас они перешли работать в другую лаву. Лава длинная, и шахтерам есть где развернуться, показать свои способности в мастерстве цикличной организации труда. Пока они берут в этой лаве по циклу в сутки, но не отступают от стремления внедрить двухцикличный график на основе дальнейшего широкого развертывания социалистического соревнования.

Н. ДУБИНИН.

ПАРТИЙНАЯ ЖИЗНЬ

Направлять развитие экономики района

Беловская районная партийная конференция

На Беловской районной партконференции с отчетным докладом выступил секретарь райкома ВКП(б) тов. **Антоненко**.

Беловский район — один из крупнейших в Кузбассе. На его обширной территории — 28 укрупненных колхозов, 4 МТС с мощным парком тракторов, комбайнов и других машин. Здесь расположено много промышленных предприятий.

Партия и правительство оказывают большую помощь району. Достаточно сказать, что в районе работает свыше 300 тракторов, 240 комбайнов. В 1951 году наряду с тракторами получены десятки сеялок и сеноуборочных машин.

Между тем богатые возможности для крутого под'ема хозяйства в районе используются слабо. В трех МТС — Бачатской, Ленинской и Поморцевской не выполнен план тракторных работ. Не справился район с заданием по урожайности. Трехлетний план развития продуктивного общественного животноводства также не выполнен.

— В зимний период, — признал докладчик, — неудовлетворительно идет подготовка к севу. До сих пор в районе не очищено от сорняков две трети семян. Бачатская МТС пока лишь на 11 процентов выполнила план ремонта тракторов. В колхозах «Восход», «Кузбасс» и некоторых других плохо организована зимовка скота: скотные дворы холодные, приготовление корма не организовано, на животноводческих фермах нет распорядка дня.

Делегаты конференции, выступая в прениях, отметили, что слабое руководство райкома развитием хозяйства обусловлено недостаточным уровнем организационно-партийной и партийно-политической работы. Слаб контроль парторганизаций за хозяйственной деятельностью в МТС, колхозах и на предприятиях. Райком ВКП(б) неконкретно руководит жизнью района, не учитывает особенностей руководства парторганизациями укрупненных колхозов.

— Мы не впервые говорим на партконференциях, — отметил делегат тов. **Торгушников**, — о необходимости поднять культуру земледелия. Однако до сих пор ни в одном колхозе не освоен севооборот. Слабо внедряется травосеяние — основное условие севооборота, повышения плодородия почвы и создания прочной кормовой базы для животноводства. Райком не занялся по-настоящему этими важнейшими вопросами развития хозяйства.

— В нашем районе, — говорит делегат тов. **Широков**, — слабо организовано научное обобщение и внедрение передового опыта механизаторов, полеводов, животноводов. Райком партии стоит в стороне от этого дела, работает в отрыве от первичных партийных организаций, не поддерживает их инициативу.

Начальник Бачатского угольного разреза тов. **Уфимцев**, машинист шагающего экскаватора тов. **Белоусов**, делегат тов. Плиско, говорили о поверхностном руководстве райкома работой парторганизаций промышленных предприятий.

— Партийная организация Бачатского разреза — самая крупная в районе, — говорит тов. Плиско. — Шесть месяцев отсюда в райком не посылали протоколов партийных собраний, но работники аппарата не замечали этого, не интересовались, чем мы живем, как работаем.

О том, что райком слабо способствовал развитию критики и самокритики, говорили многие делегаты конференции.

— Именно низкий уровень критики, — говорил райпрокурор тов. **Улагашев**, — привел к тому, что райком просмотрел грубые факты нарушения Устава сельскохозяйственной артели в районе.

Делегаты приводили факты о том, что райком оберегал от критики бывшего прокурора Черных, несмотря на его непартийные поступки, и бывшего заведующего отделом пропаганды и агитации райкома Кочнева, который недостойно вел себя в быту.

Делегаты Беловской райпартконференции критиковали обком ВКП(б) и его сельскохозяйственный отдел за недостаточную помощь райкому в повышении уровня его работы. Указывалось на то, что обком партии, в свою очередь, долго не замечал нарушений Устава сельскохозяйственной артели в районе.

Конференция приняла постановление, направленное на решительное устранение вскрытых недостатков. Работа райкома за отчетный период признана удовлетворительной.

★ ☆ ☆

На состоявшемся после конференции пленуме райкома ВКП(б) нового состава секретарями райкома избраны тт. **Антоненко Г. С., Глазырин В. С., Чуданов И. Г.**

Я. СЕВЕРНЫЙ.
(Корр. «Кузбасса»).

„Блокнот агитатора" № 1

Вышел из печати и рассылается подписчикам «Блокнот агитатора» № 1 за январь 1952 г.

Блокнот агитатора открывается материалами для докладов и бесед в ленинские дни на тему: «28 лет без Ленина, под руководством товарища Сталина, по ленинскому пути».

В разделе «В помощь агитатору» напечатаны высказывания В. И. Ленина и И. В. Сталина о мире и борьбе за мир.

В статье «Не ослаблять агитационно-пропагандистскую работу» говорится об опыте политической агитации в период избирательной кампании. В статье указывается на необходимость закрепления размаха агитационной работы среди населения как по месту жительства, так и на производстве.

Под рубрикой «Из опыта агитационной работы» в статье «Мои беседы в цехе» агитатор тов. Соловьев (Кузнецкий металлургический комбинат) делится опытом политической работы среди рабочих своей бригады, цеха.

В статье «Сельский лекторий» тов. Шалыгин рассказывает о работе лектория села Андреевки, Кемеровского района.

В разделе «Опыт передовиков» рассказывается о доярке из совхоза «Шахтер» Е. Рыжковой, которая в 1951 г. добилась высокого надоя молока.

В блокноте печатается примерная тематика докладов и бесед к ленинским дням.

Накануне ленинских дней

Лекции о жизни и деятельности В. И. Ленина

Кемеровское областное отделение Всесоюзного общества по распространению политических и научных знаний подготовило к ленинским дням ряд лекций о жизни и революционной деятельности В. И. Ленина, с чтением которых члены Общества выступят перед трудящимися Кемерово.

Лекцию «Детские и юношеские годы В. И. Ленина» подготовила тов. Михайлова. Лекцию о жизни и деятельности Владимира Ильича прочтет тов. Сусликов.

Действительные члены Общества тт. Черноброд, Якушенко, Аброськин, Жаворонков и Говердовский подготовили цикл лекций о гениальных произведениях В. И. Ленина. На предприятиях, в учреждениях и учебных заведениях областного центра будут прочитаны лекции: «О работе В. И. Ленина «Что делать?», «О работе В. И. Ленина «Две тактики социал-демократии в демократической революции», «О работе В. И. Ленина «Детская болезнь «левизны» в коммунизме», «О работе В. И. Ленина «Государство и революция» и другие.

Н. Бочаров.

В сельских клубах и библиотеках

Культурно-просветительные учреждения Кемеровского района готовятся к ленинским дням. В районной библиотеке организуется выставка о жизни и деятельности В. И. Ленина.

В Красноярском сельском клубе делается монтаж на тему: «Помните, любите, изучайте Ильича, нашего учителя, нашего вождя». Драматический кружок репетирует пьесу Ульянинского «Самое дорогое».

В Березовском сельском клубе организована выставка литературы на тему: «В. И. Ленин — основатель советского государства». Члены сельского об'единения лекторов Ф. И. Новиков, А. П. Кудельки и А. М. Гордеев проводят в колхозах «Широкое поле» и «Сталинский путь» беседы с колхозниками о Ленине. Активисты березовского клуба И. Д. Ермаков, Н. В. Лукамевич, П. С. Тлунова и другие готовят концерт, посвященный ленинским дням.

В сельских клубах в ленинские дни будут демонстрироваться кинофильмы «Ленин в Октябре», «Ленин в 1918 году» и «Клятва».

И. Кузьмина.

Кинофильмы о Ленине

Областная контора «Главкинопроката» и управление кинофикации направили в города и районные центры области 35 копий фильмов, показывающих жизнь и деятельность Владимира Ильича Ленина. Эти фильмы будут демонстрироваться в 50 киноустановках Кузбасса.

В кинотеатре «Москва» в ленинские дни будут продемонстрированы кинофильмы «В. И. Ленин», «Ленин в Октябре», «Ленин в 1918 году», «Клятва», «Выборгская сторона» и другие.

А. Соловьев.

Прокопьевск строится. НА СНИМКЕ: квартал новых многоэтажных домов на будущей Стадионной улице, с которых сняты леса и идет внутренняя отделка. Некоторые из этих домов уже заселены шахтерами рудника.

Фото А. Смоктуновича.

По страницам газет

За дальнейшее снижение расхода металла

Коллектив среднесортного цеха Кузнецкого металлургического комбината в прошлом году значительно повысил качество проката, снизил брак более чем на 30 процентов по сравнению с 1950 годом. Это достигнуто благодаря установке новой арматуры на рабочих клетях, распространению лучших приемов работы вальцовщиков по настройке стана, улучшению контроля за качеством плавки металла и т. д.

«Лучших результатов в цехе по улучшению качества проката достигла бригада № 1, где начальником смены тов. Жмодиков и мастером тов. Зайцев, — пишет заместитель начальника цеха тов. Хорошев в газете **«Большевистская сталь»**. — Бригада снизила брак на 42 процента. Только за счет этого сэкономлено более 600 тонн металла».

Тем не менее, еще неполностью используются все возможности дальнейшего снижения брака и расходных коэфициентов.

«Для того, чтобы сократить расход металла на тонну готовой продукции, коллектив цеха проводит ряд мероприятий по улучшению существующих калибровок (угловой стали, узкоколейных рельсов и других профилей). Это сократит брак по профилю и недокатам. В целях предотвращения брака по флокенам будет улучшена конструкция замедленного охлаждения металла. Совместно с центральной лабораторией проводятся исследования причин перерасхода металла, имеющегося по отдельным маркам стали».

Шахтеры за книгой

Анжеро-судженская городская газета «Борьба за уголь» опубликовала ряд интересных материалов, ярко показывающих постоянный рост культуры шахтеров.

Молодой слесарь подземного транспорта шахты 9-15 Василий Полев три года тому назад впервые пришел в библиотеку. До этого мало приходилось ему читать, не было у него особого интереса к чтению. Теперь в абонементах Полева — романы Бубеннова «Белая береза», Шпанова «Поджигатели» и десятки других произведений художественной литературы.

«Василий Полев теперь не только много читает сам но он и активно пропагандирует книгу среди своих товарищей, выступает в литературных бюллетенях. Недавно он написал отзыв о книге К. Седых «Даурия».

62-летний рабочий подземного транспорта Павел Кондратьевич Агапов за год прочитал 50 книг. Среди них — романы «Переяславская рада» — Рыбака, «Воскресенье» — Л. Толстого, сочинения французского обличителя буржуазного общества Бальзака, великого советского педагога Макаренко.

«Павел Кондратьевич не отстает и от насущных вопросов международной жизни. Его интересуют и речи А. Я. Вышинского на заседаниях Генеральной Ассамблеи ООН, и события в Корее, и движение сторонников мира во всем мире».

Завтра Прокопьевска

Непрерывно растет шахтерский Прокопьевск. С каждым годом меняется его архитектурный облик. Появляются все новые, новые улицы, кварталы, рабочие поселки.

Главный архитектор города тов. Глотов в городской газете **«Ударник Кузбасса»** рассказывает:

«В Прокопьевске начато осуществление плана комплексного строительства и благоустройства центральной части города. Коренной реконструкции подвергнутся Фасадная и прилегающие к ней улицы. Они будут застроены многоэтажными жилыми, культурно-бытовыми и административными зданиями».

Усиленными темпами идет строительство семи многоэтажных домов на Фасадной. Большой 48-квартирный дом сооружается рядом с почтамтом. На пересечении улиц Фасадной и Артемовской создается городская театральная площадь. Здесь встанет большое здание драматического театра. На Октябрьской заложен фундамент первого в Сибири Дворца физкультурника. Многоэтажные дома будут строиться по Комсомольской и другим улицам. Разрабатывается проект планировки Зенковского парка, где будет построена детская железная дорога.

В ближайшие годы шахтерские поселки Ясная Поляна, шахт «Красногорская», «Красный углекоп» и другие будут связаны с городом трамвайными линиями и асфальтированными дорогами.

«Осуществляемое в настоящее время комплексное строительство и благоустройство города в ближайшие три—пять лет превратит Прокопьевск в один из красивейших городов Сибири».

Новые сберегательные кассы

Областное управление гострудсберкасс в нынешнем году открыло в различных пунктах Кузбасса 15 новых сберегательных касс. Три из них организованы в Кемерово. Созданы сберегательные кассы на шахтах 3-3-бис, «Зиминка», № 3-4, «Зенковские уклоны» и на кирпичном заводе—в Прокопьевске, в Молотовском районе и на шахте им. Димитрова—в Сталинске, на шахте «Бабанаковская» в Белово и т. д.

В. Максимочкин.

Результаты самотека

В колхозе «Искра», Кемеровского района, — крупное животноводческое хозяйство. Здесь имеется три животноводческих фермы с большим количеством крупного рогатого скота, свиней и овец.

Осенью колхозники проделали значительную работу по подготовке к зимнему стойловому периоду: заготовили корма, выстроили и отремонтировали скотные дворы. Исходя из наличия кормов, правление колхоза составило кормовой баланс. В соответствии с ним были установлены рационы для каждого вида животных. Для учета кормов выделили фуражиров.

Но, проведя все эти мероприятия, правление колхоза успокоилось. Оно надеялось, что работа на фермах может итти самотеком. И вот к чему это привело.

Корма расходуются не по-хозяйски. Например, в первой и третьей бригадах солома скармливается в неподготовленном виде. Во время прогулок скота корм разбрасывается по загону под ноги животным и втаптывается в снег. Бригадиры и заведующие животноводческими фермами никакого контроля за использованием кормов не ведут.

Запаса кормов у ферм нет. Возчики не успевают подвозить корм, и животные остаются полуголодными.

Уже допущен значительный перерасход сена и соломы. Но это не вызывает тревоги у председателя колхоза тов. Сагалдинова, у членов правления и бригадиров.

Не все скотные дворы приведены в порядок. В животноводческих помещениях окна разбиты, дуют сквозняки, что может вызвать заболевание животных.

Рационы, установленные зоотехником, часто не выдерживаются. В колхозе имеется достаточное количество силоса. Между тем овцы и свиньи силос не получают, так как никто не заботится о его подвозке.

Несколько раз правление колхоза принимало решение об организации водопоя коней в конюшне, но до сих пор практически ничего не сделано. Лошадей гоняют на водопой за полтора километра. Председатель колхоза тов. Сагалдинов говорит, что нет людей для подвозки воды. Это — неправда. Имеется 250 трудоспособных колхозников, а на работах занято лишь 100 — 120 человек.

Трудовая дисциплина в колхозе низкая. Есть случаи нарушения распорядка дня. Например, доярки второй фермы, чтобы раньше уйти домой, последнюю дойку проводят не в восемь часов вечера, а в пять.

Между работниками ферм социалистическое соревнование не развернуто. Большинство доярок, свинарок и чабанов имеет недостаточные специальные знания, но зоотехнической учебой они не охвачены.

Члены рейдовой бригады: ст. зоотехник райсельхозотдела Г. МОСУР, ветфельдшер И. ЗАСУХИН, корр. газеты «Кузбасс» И. БУЛЬОНКОВА.

На передовой свиноферме

В 18 километрах от г. Мариинска расположен небольшой поселок Полосы. В этом поселке находится свиноводческая ферма колхоза «Родина». Работники фермы добились высоких показателей в развитии животноводства. План по свиноголовью выполнен на 135 процентов. В 1951 году от 91 свиноматки получено 830 поросят.

Весной 1951 года свиноводы создали прифермский участок, с которого был собран хороший урожай. Это дало возможность полностью обеспечить животных кормами. Сейчас на ферму ежедневно подвозятся с Мариинского спиртзавода 32 бочки барды, что дает свиньям дополнительное питание.

Стахановская работа животноводов, занятых на свиноферме, позволила колхозу перевыполнить годовой план мясопоставок и получить 75 тыс. рублей прибыли.

За честный и добросовестный труд свинарки Пшенникова Пелагея, Пшенникова Агафья, Селых Мария и Мамонова Александра в порядке дополнительной оплаты получают по 5 — 10 поросят.

В этом году в колхозе «Родина» будет выстроен типовой свинарник на 500 голов с механизацией всех трудоемких работ.

Г. КУЗНЕЦОВ,
председатель Кайдулинского сельсовета, Мариинского района.

Заботливые хозяева

Большую заботу об общественном животноводстве проявляют члены сельхозартели «Новая жизнь», Кузедеевского района. Скот содержится в хорошо оборудованных, теплых помещениях. Летом колхозники построили по типовым проектам два скотных двора и свинарник.

Для общественного скота имеется достаточное количество сена и соломы. Расходование кормов строго контролируется.

В ответ на призыв членов сельхозартели имени Реввоенсовета, Топкинского района,—успешно провести зимовку скота —колхозники обязались в стойловый период не допустить ни одного случая падежа скота, полностью сохранить весь молодняк.

Ф. Бахарев.

Ответы на вопросы читателей

Об экономических кризисах при капитализме

Читатель нашей газеты А. Степанов (колхоз имени Хрущева, Гурьевского района) просит рассказать об экономических кризисах. Публикуемая ниже статья является ответом на этот вопрос.

Экономические кризисы — характерное для капиталистической системы явление, которое свидетельствует о глубочайших непреодолимых противоречиях капиталистического общества и является одним из предвестников его неизбежной гибели.

Экономические кризисы давно потрясают капиталистическую экономику. Они возникают периодически, через определенные промежутки времени. Поскольку кризисы связаны с накоплением непроданных товаров, их называют кризисами перепроизводства. Первый кризис перепроизводства был в 1825 году. Затем они повторялись в среднем через каждые 7—10 лет: в 1836, 1847, 1857, 1866, 1873, 1882, 1890, 1900, 1907 гг.

Первая мировая война предотвратила наступление нового экономического кризиса, который после ее окончания все-таки разразился. В двадцатых годах нынешнего века капитализм пережил период частичной стабилизации, т. е. своего частичного укрепления, выразившегося в некотором росте промышленного производства. Это породило у буржуазных экономистов лженаучные «теории» о переходе капитализма в новую, бескризисную стадию развития. Жизнь жестоко посмеялась над этими «теориями». В 1929 году в капиталистическом мире разразился очередной экономический кризис, самый разрушительный, самый глубокий и длительный из всех кризисов, бывших до этого времени. Кризис охватил как промышленность, так и сельское хозяйство в целом. Он бушевал не только в сфере производства и торговли, но также в сфере кредита и денежного обращения, перевернув вверх дном установившиеся между странами кредитные и валютные отношения.

После второй мировой войны угроза кризиса нависла над капиталистическим миром в большей степени, чем до войны. В 1948 году США уже в полной мере начали ощущать удары кризиса. Достаточно указать на тот факт, что об'ем промышленного производства США в 1949 году снизился на 20 процентов. В подготовке и развязывании новой мировой войны, в агрессии против народов Кореи и Китая американские империалисты видят выход из затруднительного положения, средство преодоления экономического кризиса. Разгул милитаризма, гонка вооружений в какой-то мере создают условия для роста производства, так как заводы начинают массовый выпуск оружия и военного снаряжения, покупаемого государством.

Государство значительно увеличивает налоги с населения, перекладывая всю тяжесть военной подготовки на плечи трудящихся. Сокращение производства товаров широкого потребления и рост цен на эти товары, увеличение налогов еще более ухудшают положение широких слоев населения.

События последних лет наглядно показывают, что подготовка новой мировой войны, американская агрессия в Корее привели к перестройке промышленности капиталистических стран на военный лад, несколько задержали развитие нового экономического кризиса, однако повлекли за собой небывалое ухудшение положения трудящихся. Достаточно сказать, что в Англии по сравнению с довоенным уровнем налоги выросли в четыре раза, а в США — в восемь раз. К концу 1950 года в США цены на продовольственные товары выросли по сравнению с довоенным уровнем в 2,2 раза и продолжают расти. Только за 1951 год цены на молоко и молочные продукты повышались шесть раз. В результате снижения реальной заработной платы около 70 процентов американских семей не располагают прожиточным минимумом.

Ухудшилось положение трудящихся и в других капиталистических странах.

Совершенно иная картина в Советском Союзе и странах народной демократии. Экономика стран лагеря мира, демократии и социализма подчинена мирным целям, она развивается планово, а потому свободна от кризисов. Повышение реальной заработной платы трудящихся, неуклонный рост материального благосостояния и культуры широких слоев народа, постоянный рост спроса на товары широкого потребления — закон жизни трудящихся Советского Союза и народно-демократических государств.

Особенность современных экономических кризисов состоит в том, что они развертываются на базе общего кризиса капитализма, в условиях обострения противоречий капиталистического общества. Следствием такого положения является то, что после кризиса наступает депрессия особого рода, которая не ведет к новому под'ему и расцвету промышленности. Начало общему кризису капитализма положила Октябрьская революция, расколовшая мир на две системы, когда капитализм перестал быть единственной системой, когда наряду с ним появилась новая, социалистическая система хозяйства.

В чем же причина экономических кризисов? Почему они неот'емлемы от самой системы капитализма?

«Основа экономических кризисов перепроизводства, — указывает товарищ Сталин, — их причина лежит в самой системе капиталистического хозяйства. Основа кризиса лежит в противоречии между общественным характером производства и капиталистической формой присвоения результатов производства» (И. Сталин, Соч., т. 12, стр. 243).

В социалистическом обществе процесс общественного производства — развитие народного хозяйства — происходит в порядке осуществления государственных планов, выражающих политику нашей партии и ведущих нашу страну по пути создания материально-технической базы коммунистического общества.

В капиталистическом обществе процесс общественного производства осуществляется стихийно, беспланово. Погоня за прибылью, волчий закон конкуренции толкают капиталистов к непрерывному расширению производства. Однако рост производства наталкивается на ограниченную покупательную способность населения, на невозможность продать произведенные товары в силу непрерывно снижающейся покупательной способности трудящихся.

«Чтобы не отстать друг от друга, — говорит товарищ Сталин, — все капиталисты вынуждены так или иначе стать на этот путь бешеного развития производственных возможностей. Но рынок внутренний и рынок внешний, покупательная способность миллионных масс рабочих и крестьян, являющихся в последнем счете основными покупателями, остаются на низком уровне. Отсюда кризисы перепроизводства» (И. Сталин, Соч., т. 12, стр. 244).

Проблема внешних рынков стоит для капитализма очень остро. Между капиталистами беспрерывно идет борьба за рынки сбыта, которая в еще большей степени обостряет капиталистические противоречия.

Одной из попыток преодоления экономических кризисов является уничтожение произведенных товаров. В США, как и в других капиталистических странах, имеют место многочисленные случаи сжигания хлеба, использования кофе и других продуктов для топки паровозов. В Калифорнии огромное количество фруктов после их сбора сваливалось в кучу и обливалось керосином для того, чтобы рабочие, собирающие их, не могли воспользоваться плодами своих трудов. Известны многочисленные случаи уничтожения свиней и крупного рогатого скота в Дании. В ряде капиталистических стран вводились премии за сокращение посевных площадей и уничтожение урожая.

Какие экономические соображения толкают капиталистов к уничтожению продуктов? Соображение здесь только одно — путем уничтожения продуктов повысить цену на них и, таким образом, даже в условиях кризиса получить прибыль. Никакого влияния на выход из кризиса такое уничтожение продуктов оказать не может, потому что оно не устраняет причины кризисов и не способствует росту покупательной способности населения, а порождает лишь искусственное, временное взвинчивание цен, что, в конечном счете, только сужает покупательную способность населения и обостряет экономический кризис.

Всякий экономический кризис неизбежно усиливает безработицу. Безработица, наличие резервной армии труда служит капиталистам средством давления на рабочий класс, возможностью выбросить за фабричные ворота одних, не угодных им рабочих, и заменить их другими, более покорными или физически более выносливыми.

Рост безработицы обостряет политические противоречия между рабочим классом и буржуазией, снижает жизненный уровень рабочего класса, сокращает покупательную способность населения и, следовательно, сужает емкость рынка.

Таким образом, совершенно очевидна непримиримость противоречий капиталистического общества, порождающих экономические кризисы. Есть лишь один путь к ликвидации этих кризисов — ликвидация самой капиталистической системы.

Являясь одним из важнейших противоречий капиталистического общества, экономические кризисы подтачивают капиталистическую систему, наносят ей сокрушительные удары, приближая ее окончательную гибель.

В. ПОПОВ,
действительный член Всесоюзного общества по распространению политических и научных знаний.

Кузнецкому бассейну 230 лет

Вл. АЛЕКСЕЕВ

Бессмертие

(Отрывок из поэмы «Дорога к счастью»)

Путь Волкова тяжел и крут,
И неподатлив был, и горек:
О нем большой хороший труд
Еще напишет нам историк.
И вся история о том,
Как был открыт Кузбасс впервые,
Войдет по праву в толстый том,
В его страницы золотые.
Под сенью памятных знамен,
Народу русскому во славу —
Среди немеркнущих имен
И имя Волкова по праву
Должно стоять! Путем прямым
Он шел через года и горы,
И раскрывались перед ним
Страны огромные просторы.
А горе тяжкою рукой
На плечи крепкие давило
Такой безвыходной тоской,
Такой слепой звериной силой,
Что если б меньше ширина
Плечей, — согнулись бы, конечно...
Он знал, что думает страна,
Какой живет мечтой извечной.
Поднять подкову на пути, —
Такое с каждым может статься,
А Волков должен был найти
Подземных кладовых богатство.
Уж так заведено: в пример
Другим — скорей достигнет цели
Или упрямый пионер,
Или настойчивый умелец.
Он был зачинщиком таким,
Умельцем. Тропами прямыми
Он время обгонял — своим
Трудом и думами своими.
Ему тайга да горы — дом,
Ему седло взамен кровати:
Тропу торил — своим трудом
Кузбасса первооткрыватель.
Не для демидовской мошны
Его труды, — его походы
Во славу русской стороны,
Во славу русского народа.
Подземной силою богат,
Народ ее выводит к свету
И сам сильнее во сто крат
Становится от силы этой.
Шахтер! Твоим большим трудом,
Вседневным подвигом рабочим
Отечества просторный дом
И светел, и велик, и прочен.
Донеччина ль раскинет степь,
Иль Томь свои покатит воды, —
Шахтерский уголь — тот же хлеб
Электростанций и заводов.
Народ — хозяин. И народ
Земным богатствам и работам
Людским — извечный счет ведет,
И нет конца большому счету,
И все, чем славится земля,
Что залегло основой прочной, —
В бессонном муж... Кремля
Отражено сполна и точно.

☆ ☆ ☆

Сегодня счастье рядом, близ,
И сердце в радостном волненье
Мечта народа — коммунизм
Настанет в нашем поколенье.
И в это мужество мечты,
Прошедшей с битвами столетья,
Как в дом войдем — и я, и ты, —
Мы все, — не только наши дети.
Нам всем пои комму... жить
В стране привольной и просторной,
Работать, строить и любить,
Стихи слагать и петь задорно.
Уже не даль а наши дни
Не в глубине веков бездонной,
А только руку протяни —
И ляжет светом на ладони,
Согреет завтрашним теплом,
Наполнит завтрашнею силой,
И все, о чем с тобой поем,
Что сердцу дорого и мило, —
Войдет в наш повседневный быт
Весомо, радостно, сердечно,
И ярче радуг заблестит
И победит уже навечно.

☆ ☆ ☆

И словно солнечный алмаз
Сияет сталинский Кузбасс
В забоев темной глубине
И в пламени высоких домен.
Ты знаменит по всей стране
И как всегда немногословен.
И словно юный богатырь
Не по часам, а по мгновеньям,
Растет упрямо вверх и вширь
Кузбасс, охваченный движеньем.
Над нами летчики летят,
Страницы облаков листая.
И как один бескрайний сад
Страна Советов расцветает.

И как же саду не расцвесть,
Когда у нас такие люди
Родились, выросли и есть!
А то ль растет? А то ли будет?
И там, где новый сад расцвел,
Где розы встали пышным скопом,
Мы вспоминаем тех, кто шел
Впервые по тяжелым тропам.
Без помощи людей чужих,
Не в поисках чинов и званий —
Запасы углей золотых
Открыли русские крестьяне.
Они не пожалели сил,
Чтобы искать и вновь, и снова.
Запомни: Волков Михаил —
Дружок Степана Костылева,
И Павел Бровцын, и Петров
Никита, или может статься,
Еще кой-кто, кто в тьме веков
Затерян. Наши рудознатцы,
Разведчики счастливых дней,
Глаза российского народа!
Хоть ночь была себя темней,
Хоть в темноте не сыщешь брода,
Они упрямо шли вперед
В тайге, а не в затишье комнат.
И русский трудовой народ
Своих посланцев крепко помнит.
И помнит Волкова Кузбасс
В забое каждом, в каждой лаве...
Угля отличнейшего пласт
Зовется **Волковским** по праву.
А там, где пятый острожок
Стоял высоко над рекою,
Где Волков жил и без дорог
Бродил неведомой тайгою, —
По крыши самые прикрыт
Сосновым вековечным бором,
Теперь дом отдыха стоит —
Подарок Сталина шахтерам.
И вспоминает темный бор,
Былой картиной озабочен,
Как яркий **Волковский** костер
На островке горел с полночи.
А у подножья скальных круч
Всю ночь лопочет на свободе
Прозрачный и холодный ключ,
Что назван **Волковским** в народе.
В народе Волков не забыт.
Он приоткрыл земли богатства,
И вечным светочем горит
Простое имя рудознатца.
Пройдут соседние года
Всепобеждающим разливом —
В огне упрямого труда,
В дерзанье смелом и пытливом.
И то, что музыкой звенит
В таблицах генеральных планов,
Народ советский воплотит
Своей работой неустанной,
И горняков ударный труд
Заслужит новые награды.
И волковскими назовут
Шахтеров лучшие бригады.
Ровесник завтрашних времен,
Следи, следи пытливым взором,
Как встанет, в бронзе воплощен,
Над кручей памятник шахтеру!
Михайло Волков! Ночью злой,
Далекой и глухой порою —
Ты первым — звонкою кайлой
Ударил по углю в забое.
По крови — брат, по духу — брат
Всем нам, бойцам родного класса,
Ты двести тридцать лет назад
Стал первым горняком Кузбасса.
И отзвуком твоих трудов
Летят в кузбасское безбрежье
И стук отбойных молотков,
И врубовок упрямый скрежет.
Ты стал нам близким и родным,
Товарищ по мечте и силе,
Тебе над берегом крутым
Мы памятник соорудили.
К нему пойдут лучи дорог,
Чтобы сойтись в том месте, где ты
Кузбасский первый уголек
Рубал — мечтой своей согретый...
Читает путник в добрый век
Всего четыре строчки только:
Простой и русский человек
Казачий сын Михайло Волков —
Кузбасских золотых углей
Великий первооткрыватель.

г. Кемерово.

Рассказ старого шахтера

В годы советской власти наш Кузнецкий бассейн по воле партии, правительства и лично великого вождя народов товарища Сталина стал второй угольной кочегаркой страны. Молодежь, пришедшая в эти годы на наши шахты, только по книгам знает, что здесь было до Октябрьской революции.

Мы же, старые горняки, на себе все это испытали. Наш Анжерский рудник тогда считался самым большим, а было на нем три шахты-закопушки, дававшие по нескольку десятков пудов угля в сутки. Зимой, в поисках заработка, сюда шла крестьянская беднота близлежащих районов, а летом, ничего не заработав, возвращалась опять в деревню.

Условия труда были, прямо скажу, невыносимые. Вместе с односельчанами несколько зим я приходил на шахту, мечтая о заработке. В 1904 году пришел совсем сюда, потому что отцовское хозяйство разорилось.

Трудно было поступить на работу. Выпив пять четвертей водки, михельсоновский артельщик Ермолай Попов принял меня откатчиком. Работали в ту пору по 11 с половиной часов в сутки. Мне нужно было откатать 23 вагончика на расстояние 600 саженей, а в каждом вагончике — по 35 пудов угля. Катали не по рельсам, а по деревянному настилу. Помню, целую неделю я откатывал только по 15—18 вагонов, и у меня все браковали, ни копейки не платили. Артельщик еще раньше предупреждал: если откачу хоть на вагон меньше, ни гроша не получу. Вот я и катал бесплатно, все боялся, что выгонят. Видя мои страдания, забойщик Афанасий Лаптев помогал мне. Он же посоветовал настлать листовое железо. Пришлось продать шубу и купить лист железа, а два еще листа взял под заклад у купца. Расплатился с ним двухмесячным заработком.

Так начался мой шахтерский труд. А чтобы попасть в забойщики, опять пришлось поставить бочку самогонки. Но и в забое было не легче. Ни разу не рубившего уголь, меня напразили в породный забой и сказали: «Пройди сажень». Сколько я ни старался, а обушок словно горох от стены отскакивал и следа даже не оставлял. Приходит в забой артельщик, ругается, на вторую упряжку меня оставил. Больше суток я долбил, а порода не поддавалась. А артельщик смеется:

— Молодец, Великосельский. Ты устоял, хоть зря долбил. Мы просто проверяли тебя. Старательный мужик.

У меня сердце замерло, обидно стало за насмешку.

Потом поставили на проходку вентиляционной печи. Я должен был вынимать из нее уголь и выгребать на расстоянии 30 метров. Все это вручную, ведь тогда никакой механизации не было. Измучаешься, вылезешь из шахты (тогда не клетью выезжали, а лезли ходком), а мыться негде, бани нет. Грязные, намокшие, по морозу за несколько верст бегали домой. Мало того, что работать приходилось не по силам, так большая часть заработка уходила на масло и фитиль к лампе «бог в помощь», на спецодежду, инвентарь.

А как мы жили! На 700—800 горняков было три казармы с двух'ярусными нарами. Жили вместе семейные и одинокие, мужчины и женщины.

Только советская власть принесла нам счастье и радость труда. В замечательное время мы живем! Тяжелый труд выполняют машины. Там, где я надрывался, катая полутонные вагоны, теперь электровозы по залитому светом штреку возят большегрузные составы. Там, где мы лопатой переваливали уголь, стоят мощные транспортеры. Партия дала шахтерам электросверла, погрузочные машины, комбайны. Управляй ими только!

Мне дали хорошую квартиру, обучили грамоте. Я прозрел и вступил в родную партию большевиков, давшую счастливую жизнь всему многомиллионному советскому народу. Все открыто для шахтеров. В нашем городе 38 школ, два техникума, пять ремесленных училищ и школ ФЗО, 8 клубов.

Огромную заботу проявляют партия и правительство о здоровье горняков. Взять хотя бы меня. Только после войны я шесть раз побывал на курортах. Недавно вернулся из «Белокурихи». Был в «Карачах», «Широ», в Крыму. Только с нашей шахты № 5-7 300 горняков в этом году побывали на курортах Крыма и Кавказа. Мой труд высоко оценен — я награжден орденом Ленина.

Горжусь, что ношу имя почетного шахтера и, пока жив, буду трудиться на благо любимой Родины. Сегодня мы славим имя простого русского мужика Михайлы Волкова, который первый открыл кузбасские угли. Советская власть добывает этот уголь на благо и процветание великой Отчизны.

И. ВЕЛИКОСЕЛЬСКИЙ,
почетный шахтер шахты № 5-7 треста «Анжероуголь».

Цветет наш край

Я — кемеровский старожил. В 1916 году мы с женой Надеждой Павловной приехали в Щегловск на заработки. Слухом пользовался, будто тут можно хорошо заработать. Поступил я на разгрузку угля. Тогда его добывали на правом берегу Томи из Волковской и Владимирской штолен. По канатной дороге вагонетки с углем переправляли с правого берега на левый. Здесь лопатами, вручную, мы грузили его в железнодорожные вагоны.

Жили мы в то время у самого берега Томи, в сарае. Сколотили его из досок не для жилья, а для хранения лодок. Но пришла зима, и нас, рабочих, загнали в этот сарай. Придешь с работы мокрый, усталый, ни обогреться, ни обсушиться негде. На двух'ярусных нарах с трудом размещались две сотни жильцов. Тут же ютились и семейные с детьми. Моя первая дочь Василиса долго не могла научиться ходить: негде было.

Заболеть в таких условиях ничего не стоило. А заболел — пропал. Случилось мне как-то несколько недель проваляться на нарах, так моя семья чуть с голоду не погибла. Никто копейки не дал в помощь. Наоборот, пришел управляющий и приказал выбросить меня на улицу: «От него сейчас пользы никакой, только место зря занимает». Спасибо товарищи заступились, отстояли.

После Октябрьской революции, при нашей родной советской власти от старого не осталось и следа. На пустыре, где росла полынь в рост человека, против Волковской горы, построили коксовую батарею. В 1925 году я начал на ней работать. Сначала грузил кокс, потом стал газовщиком. На моих глазах рос, расширялся наш завод. Строились новые коксовые батареи, новые цехи. Росли и люди. Мне приятно вспомнить, что многие из тех, кто стал сейчас видными инженерами, в свое время учились у меня азбуке коксового производства.

Теперь наш завод — один из крупнейших в Советском Союзе. Завод награжден орденом Ленина. У нас оставлено на вечное хранение Красное знамя Государственного Комитета Обороны.

Радостным стал труд в нашей стране. Поэтому я ни за что не хочу оставить свой родной завод, хотя Советское правительство давно выплачивает мне пенсию. Мне одному из первых на нашем заводе вручали награду в Кремле. Сам Михаил Иванович Калинин пожал мне руку и поздравил. После того еще три раза я получал награды за труд.

Мне сейчас 74 года. Пора бы, как говорится, и на отдых. Но я не представляю себя без своего дела, без своих товарищей по работе, без нашего завода.

Мне радостно видеть, как цветет наш край.

Я говорю своим друзьям:

— Живут же люди по сто лет и больше? Живут. Мне тоже хочется столько прожить. В нашей стране, где всего вдосталь, можно жить и сто лет. Жить и трудиться. А в труде и стариться некогда. Работаешь на общую народную пользу и, кажется, — молодеешь.

А. НЕСТЕРОВ,
газовщик Кемеровского коксохимзавода.

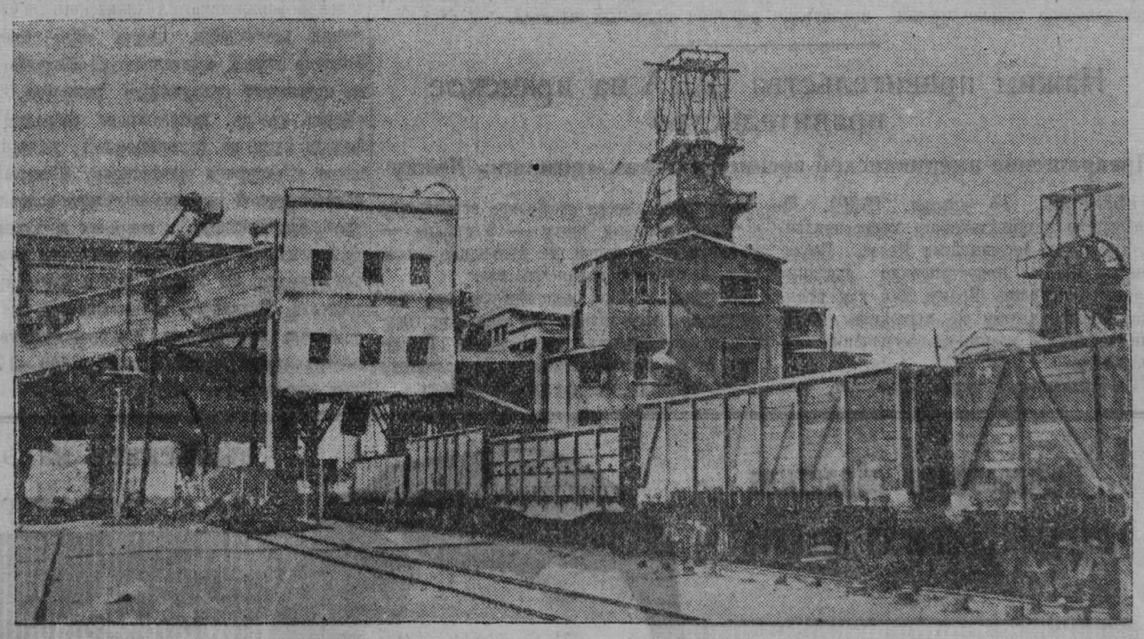

НА СНИМКЕ: Внешний вид шахты имени Кирова треста «Ленинуголь».

Михайло Волков

Нам неизвестно — в январскую ли лютую стужу или в погожий августовский полдень подошел он к крутояру, обожженному подземным огнем. В Центральном государственном архиве древних актов советскими историками В. И. Шемелевым, А. А. Зворыкиным и И. И. Каплан найдены лишь скупые строки о патриотическом подвиге простого русского «рудознатца» Михайлы Волкова.

Горное начальство из г. Уктусса официально сообщало в берг-коллегию о том, что «Волков заявил по Томи в 7 верстах от Верхне-Томского острога горелую гору 20 сажен высоты», где выходил на дневную поверхность мощный угольный пласт.

Берг-коллегия заинтересовалась этой находкой и потребовала подробных сведений. «В том реестре, — писала она Уктусскому горному начальству, — нумера первого показан уголь каменный из Томска доносителя Михайла Волкова и о том угле осведомить, возможно ль оттуда водяным путем к заводам или рудникам каким промыслом возить и о том рапортовать».

Таким образом, достоверно установлено, что слава первооткрывателя Кузнецкого каменноугольного бассейна принадлежит Михайле Волкову. Между тем следует сказать, что многие и многие историографы замалчивали имена действительных первооткрывателей угольных бассейнов, приписывали эту честь иностранцам.

Но, несмотря на странную «забывчивость» многих историографов, народная память сохранила имя первого подземного следопыта. Именно тот пласт угля, который обнаружил двести тридцать лет назад Михайло Волков в обрыве реки Томи, и поныне называется на Кемеровском руднике «Волковским».

Кто же был Волков? Судя по архивным данным, он был крепостным крестьянином помещицы Селивановой Переяславль-Рязанской провинции. Он выносил на своих плечах весь гнет, существовавший в феодально-крепостнической России. Он не только платил подати, но принужден был отбывать барщинные работы. В то время, когда он уходил в далекую заснеженную, холодную Сибирь на разведки недр, ему предписывалось нанимать вместо себя других крестьян для выполнения крепостных повинностей.

Понимая, в каких тяжелых рабских условиях жил Михайло Волков, мы вправе сказать, что не жажда к наживе и славе привела его на затаежные глухие берега Томи, а высокое чувство долга, сознание большой важности его труда для отчизны, стремление к новым открытиям, к подвигу, что испокон веков присуще русским людям. Именно таким простым русским человеком, с широкой открытой душой, с чистым проницательным взглядом, сильным и отважным, воссоздали его образ кемеровские скульпторы Григорий Баранов и Игорь Коломайцев.

Вот он стоит перед нами, высокий, с окладистой бородой, отважный русский рудознатец, мускулистыми руками он крепко прижимает к широкой груди свою драгоценную находку — куски каменного угля. Гордый и пытливый его взгляд устремлен вперед, в века, и кажется, что он повторяет пророческие слова, сказанные его современниками: «Сей минерал ежели не нам, то нашим потомкам полезен будет».

В действительности так и случилось. Образцы кузнецкого угля, взятые Волковым из горелой горы, больше века лежали забытыми в коллекции петровской кунсткамеры. Через 120 лет кузнецкие угли привлекли внимание исследователей. В 1842 году капитаном Соколовским были даны первые описания угольного месторождения близ деревни Кемерово. По его данным, месторождение состояло из четырех пластов угля мощностью от нескольких вершков и до 3 саженей. В это же время недра в бассейне исследовал знаменитый русский ученый географ Петр Александрович Чихачев. Он первый составил геологическую карту угленосных отложений и он первый назвал бассейн Кузнецким по имени города Кузнецка, который ныне является районом города металлургов — Сталинска.

Первые сведения о кустарной добыче угля в Кузнецком бассейне относятся к концу XVIII века. Известно, что одна плавильная печь Томского железоделательного завода, стоявшего тогда по реке Томь-Чумыш, работала исключительно на каменном угле. На каждые 60 пудов чугуна в нее закладывали по 150 пудов угля. Широкое применение каменного угля для выплавки металла связано с именем выдающегося техника, строителя первой русской дороги Петра Кузьмича Фролова. По его инициативе были произведены опыты в заводском масштабе по выжигу кокса, который успешно заменил древесный уголь. Примечателен тот факт, что коксовое производство в Кузбассе было освоено полностью в 1830 году, на 21 год раньше, чем в Америке. Но, к сожалению, опыт кузбасских металлургов не нашел распространения.

Вполне понятно почему. «Сибирь, — с горечью в сердце писал Герцен, — имеет большую будущность; на нее смотрят только, как на подвал, в котором много золота, много меху и другого добра, но который холоден, занесен снегом, беден средствами жизни, не изрезан дорогами, не населен. Это не верно. Мертвящее русское правительство, делающее все насилием, все палкой, не умеет сообщить тот жизненный толчек, который увлек бы Сибирь... вперед».

С середины XVIII столетия Кузнецкая котловина входила в состав земель Алтайского горного округа, была вотчиной царей, где была запрещена частная разведка недр и всякая частная промышленность, «основанная на применении огнедействующих машин и потребляющая значительное количество лесного материала».

Только во второй половине прошлого века царское правительство открыло двери в Кузнецкий бассейн для колонизации. В 1851 году здесь было открыто первое угольное предприятие — Бачатские копи. Несколько позднее крестьяне деревни Кемерово заложили в Волковой горе штольню, начали разработку двух пластов. Отсюда уголь грузился на плоты и отправлялся по воде в Томск, зимой его развозили по ближайшим золотым рудникам. В 80-х годах открылся Кольчугинский рудник. В связи с постройкой транссибирской магистрали возникла добыча угля в Анжеро-Судженске.

Однако развитие угледобычи в Кузбассе шло чрезвычайно медленно. В 1913 году здесь было добыто всего только 773 тысячи тонн угля. Это примерно столько, сколько дает сегодня одна средняя шахта нашего бассейна.

Кузнецкая земля ждала своего хозяина. Великая Октябрьская социалистическая революция, большевистская партия, Ленин и Сталин положили начало бурному расцвету производительных сил Сибири, поставили богатства Кузнецкого бассейна на службу нашему народу. В великом ленинско-сталинском плане, обнародованном в конце декабря 1920 года на VIII Всероссийском с'езде Советов, говорилось: «Богатейшие залежи каменного угля в Кузнецком районе, счастливое сочетание угля и железа в непосредственной близости друг от друга, дают полное основание охарактеризовать Кузнецкий бассейн как район каменноугольно-железной промышленности с широкими перспективами дальнейшего развития».

С первых дней советской власти началось глубокое всестороннее изучение богатств котловины, лежащей между горным хребтом Кузнецкого Ала-Тау и Салаирским кряжем. Достоверно установлено, что котловина в далекие времена была большим заливом огромного Сибирского моря. С течением времени море отступило, и на дне залива образовались угольные залежи. Толща угленосных пород достигает здесь 5—8 километров.

По запасам углей Кузнецкий бассейн является одним из величайших в мире. На разной глубине, часто под тонкой коркой наносов, здесь залегает более 150 рабочих пластов. Пласты достигают толщины 16 метров. Это примерно равняется высоте пятиэтажного дома. По суммарной мощности пластов Кузбасс превосходит Донецкий бассейн в десять раз.

За годы сталинских пятилеток, по гениальному плану товарища Сталина, под руководством большевистской партии, на заснеженных пустырях Кузнецкой котловины создан мощный индустриальный центр, который занял одно из ведущих мест в экономике нашей страны.

Здесь построены самые крупные и высокомеханизированные шахты, электростанции, заводы. Выросли большие города. Когда-то пустынный край сейчас имеет самую высокую плотность населения в Сибири.

В послевоенные годы все более и более возрастает значение сталинского Кузбасса в развитии производительных сил нашей Родины. День и ночь на его широких просторах — глубоко под землей, в забоях, в светлых корпусах заводов, на лесах строек, железнодорожных магистралях кипит весенним половодьем творческий созидательный труд на благо великой нашей Отчизны.

Вечерами, подводя итоги трудового дня и вглядываясь в даль времени, мы видим новый, невиданный расцвет своего края, маленькой частицы любимой Родины, и мы с благодарностью вспоминаем своего предка — простого русского человека, искусного рудознатца и первооткрывателя угля, основного богатства земли Кузнецкой, — Михайла Волкова.

Ив. БАЛИБАЛОВ.

События в Корее

Сообщение Главного командования Народной армии

ПХЕНЬЯН, 15 января. (ТАСС). В переданном сегодня сообщении Главного командования Народной армии Корейской Народно-Демократической Республики говорится, что соединения корейской Народной армии в тесном взаимодействии с частями китайских народных добровольцев на всех фронтах ведут оборонительные бои, нанося серьезные потери американо-английским интервентам и лисынмановским войскам.

Вчера на западном и центральном фронтах в районах Ионьчхоня и Кымхва противник при поддержке большого числа танков несколько раз предпринимал атаки в направлении важных высот, занимаемых Народной армией. Однако части Народной армии успешно отбили все атаки противника.

На отдельных участках восточного фронта происходила перестрелка.

Вчера зенитные части Народной армии и стрелки—охотники за вражескими самолетами сбили 3 самолета противника из числа самолетов, участвовавших в налетах на районы Вонсана, Нампхо и Сукчхоня и подвергавших зверской бомбардировке и пулеметному обстрелу мирное население этих районов.

Американские воздушные пираты бомбардируют Пхеньян

ПХЕНЬЯН, 15 января. (ТАСС). Сегодня ночью американские бомбардировщики подвергли зверской бомбардировке и обстрелу западные районы Пхеньяна — наиболее густо населенную часть города. В этих районах живут рабочие и торговцы; здесь также находятся городские базары. Воздушные пираты сбросили много фугасных бомб различного калибра, в результате чего разрушено 40 жилых домов, под обломками которых погребены мирные жители. Среди погибших 28 детей.

Американские самолеты подвергли бомбардировке также лагерь американских военнопленных в уезде Кандон. Бомбами разрушено два дома, среди военнопленных имеются жертвы. Пленные американцы выражают свое возмущение действиями американского командования.

—◆—

Крестьяне Пакистана в борьбе за свои права

КАРАЧИ, 15 января. (ТАСС). Газета «Имроз» сообщает о состоявшемся в Джакобабаде (провинция Синд) многолюдном митинге под председательством председателя крестьянского комитета Синда Абдул Кадыра.

Участники митинга выдвинули требование об отмене системы помещичьего землевладения в провинции Синд, а также предоставлении крестьянам всех законных прав.

Участники митинга приняли резолюцию с требованием вывода английских войск из зоны Суэцкого канала, а также, чтобы пакистанское правительство оказало полную поддержку Египту в его борьбе.

—◆—

Арест одного из руководителей компартии Чили

НЬЮ-ЙОРК, 15 января. (ТАСС). Как сообщило радио Сант-Яго (Чили), в Вальпарайсо арестован один из руководителей коммунистической партии Чили Педро Арельяно Аларкон.

Япония превращается в военный плацдарм США

ПРАГА, 15 января. (ТАСС). Корреспондент агентства Телепресс передает из Вашингтона:

Во время своего визита в Японию советник государственного департамента США Даллес добился у премьер-министра Иосида письменного заверения о предоставлении 50 баз для американской армии, военно-морского флота и авиации. Как стало известно корреспонденту агентства Телепресс, об этом во время дебатов в сенатской комиссии по иностранным делам сообщили сопровождавшие Даллеса во время его поездки в Японию сенаторы — Спаркмен и Смит. Согласно этому письменному заверению Иосида, полученному Даллесом в Японии, США представляются следующие базы и права: базы для сухопутных войск — в Саппоро (остров Хоккайдо), Сендае, Йокосука, Токио, Иокогама, Нагоя, Осака, Кобе (остров Хонсю), Фукуока (остров Кюсю); 20 военно-воздушных баз и среди них — Тацикава, Токородзава, Мисава, Кисаарадзу, Ацуги, Котацугу, Комаки, Йокота, Цитосе.

Военно-морские базы будут расположены в Йокосука, Сасебо, Оминато, Куре и Майдзуру. Из общего числа различных баз снабжения 10 будут центральными базами. Список включает также радарные станции, расположенные вдоль всего побережья Японии.

Во всех районах американских баз будут созданы американские военные штабы.

Смит и Спаркмэн заявили, что условия передачи этих баз являются частью секретного договора, включенного в американо-японский так наз. «пакт безопасности». Сенаторы отметили также, что во всех районах, отводящихся для вооруженных сил США, японские власти и население будут находиться под американской юрисдикцией. Все общественные здания, большие жилые дома, магазины, театры и кино, порты и железнодорожные станции, дороги, а также все другие средства связи будут находиться в распоряжении американских вооруженных сил.

Нота иранского правительства Англии

ТЕГЕРАН, 13 января. (ТАСС). В газетах широко опубликована нота министра иностранных дел Ирана Каземи, врученная вечером 12 января английскому послу, в которой содержится требование закрыть к 21 января все без исключения английские консульства на территории Ирана.

В ноте указывается, что иранское правительство «не может больше терпеть политику вмешательства английских чиновников во внутренние дела Ирана» и «считает себя обязанным и вправе с точки зрения защиты высших интересов страны» потребовать закрытия всех английских консульств в Иране. Это требование мотивируется тем, что, во-первых, чиновники консульств английского правительства в разных пунктах Ирана в своей деятельности «выходят за пределы обычных консульских обязанностей и вмешиваются во внутренние дела Ирана, что является нарушением независимости страны»; во-вторых, после того как были созданы государства Индия и Пакистан, которые могут сами иметь своих консулов в необходимых пунктах Ирана, численность английских подданных в Иране стала такой, что уже не требует существования консульских представительств английского правительства во многих пунктах Ирана. В-третьих, поскольку консульские отношения между иранским правительством и английским правительством основываются на условиях взаимности и иранское правительство, несмотря на то, что в Англии проживает большое число иранцев, не имеет на территории Англии ни одного своего консульства, английскому правительству также нет необходимости иметь свои консульства на территории Ирана.

К ирано-английским отношениям

ТЕГЕРАН, 15 января. (ТАСС). Официальный представитель иранского правительства заявил, что вчера состоялась встреча премьер-министра Ирана Мосаддыка с английским послом в Иране Шепердом.

Во время этой встречи, которая, как отмечают газеты, проходила в крайне напряженной атмосфере, Шеперд потребовал, чтобы иранское правительство взяло обратно свою ноту относительно закрытия английских консульств в Иране. Мосаддык заявил, что эта нота была направлена по решению совета министров и что желание Шеперда может быть удовлетворено только другим правительством в том случае, если меджлис откажет в доверии правительству Мосаддыка.

Премьер-министр Ирана также отклонил протест Шеперда по поводу ареста в Тегеране 12 января сотрудника агентства Рейтер, иранского подданного Мкртчяна, который в последнее время заменял высланного из Ирана постоянного корреспондента агентства Рейтер Германа, за сообщение ложных сведений, направленных против интересов Ирана.

Мосаддык заявил английскому послу, который требовал освобождения Мкртчяна, что он ничего не может сделать, т. к. освобождение Мкртчяна зависит от решения судебных властей.

Нажим правительства США на иранское правительство

Прекращение американской военной так наз. «помощи» Ирану

НЬЮ-ЙОРК, 15 января. (ТАСС). По сообщению вашингтонского корреспондента агентства Ассошиэйтед Пресс, Соединенные Штаты приостановили оказание военной «помощи» Ирану, так как иранское правительство не выполняет условий «закона о взаимном обеспечении безопасности».

Ответственные лица заявляют, что Иран не подписал требуемое соглашение к установленному сроку — 8 января — и после этого срока не проявляет никакого намерения подписать его.

В связи с этим руководитель так называемого управления по вопросам взаимного обеспечения безопасности Гарриман отдал распоряжение о прекращении поставок военных материалов Ирану.

Заявление Английского комитета защиты мира

ЛОНДОН, 15 января. (ТАСС). Вчера Английский комитет защиты мира опубликовал заявление, в котором говорится:

«Предложения, внесенные Вышинским, — это еще один колоссальный шаг вперед, т. к. они представляют собой нечто такое, что западные державы не смогут свергнуть, ибо им не удастся найти для этого никакого предлога...

Первые комментарии английских и американских кругов показывают, что, несмотря на это, предпринимаются попытки преуменьшить исключительное значение предложений Вышинского и найти повод для их отклонения. Это совершенно ясно свидетельствует о том, что только настойчивые требования широких народных масс дадут надежду на то, что во время переговоров будет проявлена подлинная готовность притти к соглашению. Необходимо немедленно собрать еще тысячи подписей под Обращением о заключении Пакта Мира между пятью великими державами».

—◆—

Бесчинства американской военщины в Западной Германии

БЕРЛИН, 15 января. (ТАСС). Как передает агентство АДН, в Мангейме в ночь на 13 января вновь было совершено убийство с целью ограбления 45-летнего шофера такси, который, по показаниям его товарищей, незадолго до этого вез трех американских солдат. У убитого остались жена и пятеро детей. В Мангейме за последние годы уже много шоферов такси было убито или тяжело ранено гангстерами в военной форме.

В Гейдельберге американский младший офицер недавно застрелил немца.

БЕРЛИН, 15 января. (ТАСС). По сообщению агентства АДН, городское собрание депутатов Бамберга во время переговоров с командующим расположенных в Бамберге американских войск полковником Мазоном вновь, как и накануне, отказалось удовлетворить требование запретить дальнейшее опубликование в печати Бамберга сообщений о бесчинствах американских солдат.

Бургомистр города Вегемах подчеркнул: «Продолжающиеся бесчинства американских солдат возмущают немецкое население, и их нельзя просто обойти молчанием».

—◆—

Рост безработицы в Голландии

ГААГА, 15 января. (ТАСС). Стремительный рост армии безработных в Голландии вызвал беспокойство даже среди руководителей реформистского голландского об'единения профсоюзов. Газета «Хет фрейе фолк» в статье, озаглавленной «Безработица принимает ужасающие размеры», сообщает, что на профсоюзном собрании в Алмело один из руководителей голландского об'единения профсоюзов Остерхайс подверг резкой критике политику голландского правительства в вопросах жилищного строительства и удовлетворения нужд трудящихся. Он заявил, что в настоящее время в Голландии насчитывается около 150 тыс. безработных. В конце будущего месяца это число повысится до 160—170 тыс. человек.

Критика и библиография

Новая книга по географии Сибири

Государственное издательство географической литературы выпустило книгу московского географа Н. И. Михайлова «Сибирь».*).

Отличительной чертой рецензируемой книги является то, что Н. Михайлов изображает Сибирь как единую и своеобразную географическую область, в которой живут советские люди и успешно переделывают ее на благо социалистической Родины. Он показывает все своеобразие, красоту и привлекательность сурового, но интересного края. Описания Сибири автор дает в форме очерков по отдельным элементам природы. Читатель найдет в них общую географическую характеристику Сибири, краткий очерк ее исследования, описания поверхности, климата, географию рек и озер, а также описания географических ландшафтов Сибири.

Книга написана простым, понятным языком и читается легко. В канву физико-географического описания местами умело вплетены интересные и полезные сведения по истории и экономике Сибири. Особенно удались автору описания картин природы сибирской тайги, западносибирских степей, горных районов Алтая и Саян, Кузнецкой котловины. Текст иллюстрирован 55 фотографиями и 8 картосхемами.

Но наряду с отмеченными достоинствами в работе Н. И. Михайлова имеются и недостатки. Первый и наиболее существенный недостаток состоит в том, что автор построил свое географическое описание не на новом, свежем материале с учетом достижений социалистического строительства и преобразования природы, а почти целиком на давно уже опубликованных данных по физической географии Сибири. По этой причине автор порой описывает не действительно существующие ландшафты, а ландшафты «восстановленные», то есть «освобожденные» от печати, наложенной на них деятельностью человека. Оттого в междуречьи Оби и Иртыша, в Кузнецкой и Минусинской котловинах «шумят» ковыльно-разнотравные и ковыльно-типчаковые степи, которых там давно уже нет, они распаханы. Оттого у автора от Урала до Тихого океана сплошной полосой протянулась тайга — «леса и леса» (стр. 172).

Другим крупным недостатком книги Н. Михайлова является то, что в ней человек с его активной преобразовательной деятельностью по существу отсутствует. По поводу активной деятельности советского человека в условиях Сибири автор ограничивается лишь весьма беглыми замечаниями во вводной части книги и на некоторых других ее страницах. Книга Михайлова — яркий пример «бесчеловечной» физической географии.

К недостаткам следует отнести также отсутствие хороших карт. Маленькие карты географических зон и фотографии Сибири не отражают всех тех мест, о которых пишет автор.

Встречаются в книге и фактические ошибки. Наиболее существенной из них следует считать неверное изложение автором истории открытия каменного угля в Кузнецком бассейне.

Н. Михайлов пишет, что «открытие в 1828 году золотых россыпей на Алтае было причиной наиболее интенсивных поисков полезных ископаемых... При поисках золота были попутно открыты месторождения и других полезных ископаемых, например, каменного угля в Кузнецком бассейне» (стр. 38—39). Фактически же каменный уголь в районе нынешнего Кузбасса «По Томи, в 7 верстах от Верхо-Томского острога» был открыт на сто лет раньше — в 1721 году крепостным рудоискателем Михайлой Волковым. А в 70-х годах XVIII века началась и добыча углей в Кузбассе. По данным профессора А. А. Зворыкина «первая штольня была пройдена в 1771 г. на левом берегу реки Кондома, ниже устья реки Кинерки».

На стр. 18 утверждается, что в Кузбассе в годы сталинских пятилеток построено несколько «мощных гигантов черной металлургии», в то время, как общеизвестно, что здесь построен только один такой гигант — Кузнецкий металлургический комбинат имени Сталина. Не верно также и другое утверждение автора (на стр. 20), что заводы черной металлургии Кузбасса перешли на использование местной железной руды. Снова напрашивается вопрос — какие заводы? Даже если помимо Кузнецкого металлургического завода будем считать Гурьевский металлургический завод, то и тогда это утверждение автора будет неверным: Гурьевский завод доменного производства не имеет и поэтому железная руда туда не поступает.

Почти вдвое занижен автором фактически достигнутый уровень добычи угля в Кузбассе (стр. 19). Устарела и цифра общих геологических запасов угольного Кузбасса, приведенная на стр. 54. Ничем не обоснованным остается утверждение автора о существовании какой-то особой «школы сибирских геологов» (стр. 54).

Ничем не доказанным является указание Михайлова о том, что «еще до прихода в предгорья Алтая русских здесь существовала древняя земледельческая культура и наиболее удобные для посевов участки были распаханы» (стр. 217). Однако в старинных сибирских летописях, например, в Есиповской и Строгановской, нет упоминания о хлебных запасах и земледелии в доермаковской Сибири.

Существование дорусского хлеба в приалтайских районах не подтверждается и другими данными. Согласно капитальному исследованию В. И. Шункова (см. «Очерки по истории колонизации Сибири», 1946) только в некоторых районах Притоболья местное население засевало небольшие поля ячменем и полбой (полба — культурный злак, разновидность пшеницы).

В книге Михайлова встречается много противоречивых и путанных формулировок. Так, на стр. 216 автор пишет, что междуречье Оби и Иртыша «отличается более засушливым климатом, и, несмотря на высокое плодородие кулундинских черноземов, урожаи зерновых здесь не всегда устойчивы». На следующей же, 217-й странице автор относительно этого же района утверждает прямо противоположное. Он пишет: «Степи Алтайского края отличаются плодородными черноземными почвами, довольно жарким и продолжительным вегетационным периодом; кроме того, здесь выпадает сравнительно много осадков и посевы не страдают от засухи». Чему верить?

Несмотря на отмеченные недостатки, книга «Сибирь» представляет все же определенную ценность, так как в ней впервые сведены исследования советских географов, правильно освещающие природные условия и природные богатства Сибири. Книгу с интересом прочтет каждый, интересующийся природой Сибири. Она, несомненно, окажет услугу широкому кругу читателей — учителям школ, студентам, ученикам старших классов средней школы, нашим пропагандистам и агитаторам.

М. КОЛОБКОВ,
кандидат географических наук.

*) Н. И. Михайлов. Сибирь. Физико-географический очерк. Под редакцией доктора географических наук профессора А. А. Половинкина. Географгиз. 286 стр. Москва, 1951 г. Цена 6 р. 50 к.

Спорт

На ледяном поле

СТАЛИНСК. (Корр. «Кузбасса»). На стадионе «Металлург» состоялись состязания по русскому хоккею на первенство РСФСР. На ледяном поле встретились команды «Локомотив» (Красноярск) и «Металлург» Кузнецкого металлургического комбината.

Состязания закончились со счетом 1:0 в пользу спортсменов Красноярска.

Зам. редактора
А. С. ДРУЖИНИН.

В театрах, цирке и кино

ОБЛДРАМТЕАТР. Сегодня — **Коварство и любовь.** Завтра — **Битва за жизнь.**

ТЕАТР МУЗКОМЕДИИ. Сегодня — **Летучая мышь.** Завтра — **Свадьба в Малиновке.**

ЦИРК. Сегодня и завтра, последний раз в сезоне, два спортивных вечера. Борьба всех видов. Борются 30 пар.

КИНОТЕАТР «МОСКВА». Сегодня и завтра. Большой зал — комедия А. Н. Островского в двух сериях **Правда хорошо, а счастье — лучше. 15-летний капитан. Воздушный извозчик.** Малый зал — **Опасный рейс.**

В кинотеатре „МОСКВА"

проводится кинофестиваль, посвященный 28-й годовщине со дня смерти **В. И. ЛЕНИНА**

17-18 января—**В. И. ЛЕНИН,**

19-20 января—**ЛЕНИН В ОКТЯБРЕ,**

21-22 января—**ЛЕНИН В 1918 ГОДУ,**

23-24 января—**ВЫБОРГСКАЯ СТОРОНА,**

25-26 января—**КЛЯТВА**

Кемеровская областная контора „Главкинопроката"

выпускает на экраны Кузбасса новый художественный фильм

Выпуск «Главкинопроката» 1951 года.

В связи с ликвидацией с 1 января 1952 года Кемеровского строительного участка треста «Кемеровострой» Минжилгражданстроя, имеющиеся претензии к Кемеровскому стройучастку принимаются до 20 января 1952 года.

Дирекция театра музыкальной комедии доводит до сведения всех абонементодержателей, что в связи с выездом на зимние гастроли по Кузбассу театр прерывает свою работу 30 января и снова возобновит спектакли в конце февраля 1952 года. Срок действия абонемента действителен до 1 июня 1952 года. Продажа абонементов продолжена.

Трест очистки заключает договоры на 1952 год на вывозку нечистот. Срок заключения договоров до 20 января 1952 г.

Здесь же требуются рабочие по очистке улиц. Обращаться: **г. Кемерово, Вокзальная, 44.**

На основании ст. 11 Указа Президиума Верховного Совета СССР от 10 апреля 1942 года «О местных налогах и сборах» предприятия, учреждения и организации не позднее 1 февраля 1952 года обязаны представить в райгорфинотделы расчеты по налогу со строений и земельной ренте на 1952 год.

Бланки расчетов можно получить в райгорфо.

Облфинотдел.

АДРЕС И ТЕЛЕФОНЫ РЕДАКЦИИ и ИЗДАТЕЛЬСТВА: г. Кемерово, ул. Сталина № 66. Редактора 2-24; заместителя редактора 8-05; секретаря 2-53; секретариата 4-85; отделов редакции: партийной жизни 8-63; пропаганды 4-57; культурно-бытового 6-83; промышленности и транспорта 2-37; угольного 1-21; информации 5-10; сельскохозяйственного 6-83; отдела писем 11-52; отдела об'явлений 14-21; прием информаций 17-23; директора типографии 3-96.

ОП01827. Типография издательства газеты «Кузбасс». Тираж 100.000. Заказ