801997

Кемеровская областная
БИБЛИОТЕКА
Газетно-журнальный
фонд

Пролетарии всех стран, соединяйтесь!

КУЗБАСС

Орган Кемеровского обкома и горкома ВКП(б)
и областного Совета депутатов трудящихся

№ 9 (7073). | Четверг, 11 января 1951 года. | Цена 20 коп.

СЕГОДНЯ В НОМЕРЕ:

В ЧЕСТЬ ВЫБОРОВ В ВЕРХОВНЫЙ СОВЕТ РСФСР. **В. Скорик** — Идет сверхплановый уголь. За цикл в сутки. Обязательства сталеваров (1 стр.).

ШИРЕ РАЗМАХ АГИТАЦИОННОЙ РАБОТЫ. **И. Токачиров** — Сельские агитаторы за работой. Агитпоезд готов к выходу в рейс. Бездействующий агитколлектив (1 стр.).

Н. Кучинский — РСФСР — первая среди равных (2 стр.).

ПАРТИЙНАЯ ЖИЗНЬ. **И. Кулигин** — Агротехническая учеба—на повестке дня собрания партийного актива. **В. Чирков** — В двух шагах от райкома... (2 стр.).

М. Сазонов — Оживить работу института усовершенствования учителей (2 стр.)

Э. Ливант — Райком угольщиков и распространение передового опыта (3 стр.).

ФЕЛЬЕТОН. **Евг. Попов**—«Адвокаты» (3 стр.).

М. Романов — «Трембита» (3 стр.).

В СТРАНАХ НАРОДНОЙ ДЕМОКРАТИИ. На албанских новостройках. Успехи болгарских транспортников. Забота о трудящихся в Польше. Токари-скоростники в Китае (3 стр.).

Р. Михайлов — В Кемеровском учительском институте (4 стр.).

Спорт (4 стр.).

Албанская нота итальянскому правительству (4 стр.).

СОБЫТИЯ В КОРЕЕ (4 стр.).

Предстоящее заседание бюро Всемирного Совета Мира (4 стр.).

ЛУЧШЕ ИСПОЛЬЗОВАТЬ ТЕХНИКУ В СЕЛЬСКОМ ХОЗЯЙСТВЕ!

Истекший тысяча девятьсот пятидесятый год вошел в историю как год новых побед коммунистического строительства.

Вместе со всем народным хозяйством шел от успеха к успеху колхозный строй.

С большим размахом осуществляется сталинский план преобразования природы. Развертываются работы по сооружению величественных строек коммунизма, которые будут иметь исключительно большое значение для дальнейшего развития социалистического сельского хозяйства. Во всем этом ярко проявляются могущество Советского государства, повседневная забота партии, правительства, товарища Сталина о процветании нашей Родины, о счастье советского народа.

«В истории человечества, — говорит товарищ Сталин, — **впервые появилась на свете власть, власть Советов, которая доказала на деле свою готовность и свою способность оказывать трудящимся массам крестьянства систематическую и длительную производственную помощь».**

Производственная помощь Советского государства трудящемуся крестьянству находит яркое проявление в росте и укреплении МТС — этих опорных пунктов социалистического переустройства деревни. В настоящее время в нашей стране имеется больше машинно-тракторных станций, чем их было в довоенное время. Наши тракторные заводы и заводы сельскохозяйственного машиностроения были разрушены во время войны; теперь они все восстановлены и вместе с вновь построенными заводами дали в прошлом году сельскому хозяйству: тракторов в переводе на 15-сильные — в четыре раза больше, чем в 1940 году, комбайнов — в 3,8 раза, плугов тракторных — в четыре раза, сеялок тракторных — почти в шесть раз, культиваторов тракторных — более чем в три раза.

Машинно-тракторные станции уже к концу октября прошлого года произвели сельскохозяйственных работ в колхозах на восемнадцать процентов больше, чем за тот же период 1949 года. Зерновых культур в колхозах убрано комбайнами на двадцать три процента больше, чем в 1949 году.

Большая работа по укрупнению колхозов, проведенная в истекшем году, создала еще более благоприятные условия для дальнейшего улучшения работы МТС. Известно, что наличие мелких колхозов ограничивало возможности производительного использования сложной техники и внедрения в производство достижений сельскохозяйственной науки. Укрупнение колхозов открыло еще более широкий простор для применения в сельском хозяйстве тракторов и комбайнов и других сложных машин, для повышения культуры земледелия и животноводства, для роста общественного богатства колхозов.

В нашей стране работают тысячи машинно-тракторных станций, имеющих сотни тысяч тракторов, комбайнов и других сложных сельскохозяйственных машин. Сельское хозяйство располагает многочисленной армией мастеров новой техники. Многие тысячи трактористов и комбайнеров награждены орденами и медалями Союза ССР, а лучшие из лучших удостоены звания Героя Социалистического Труда. Но то, что достигнуто, — далеко не предел. **Резервы машинно-тракторных станций очень велики. Полностью использовать имеющиеся резервы — в этом теперь главное.**

Основной задачей машинно-тракторных станций является повышение урожайности в обслуживаемых колхозах, дальнейшее улучшение использования машинно-тракторного парка, повышение качества тракторных работ и выполнение их в лучшие агротехнические сроки.

Успешное решение этой основной задачи зависит в первую очередь от мастерства кадров механизаторов, от организации использования тракторов и комбайнов. Передовые механизаторы показывают образцы высокопроизводительного использования новой техники. Страна знает имена бригадиров тракторных бригад Василия Сергеева, Ивана Швецкого, Прасковьи Ангелиной, Феодосии Перовой, Ивана Сыченко и многих других, добившихся выдающихся успехов в социалистическом соревновании механизаторов.

В каждом районе, в каждой области есть немало передовиков, на опыте которых должны учиться молодые кадры трактористов. К сожалению, в ряде областей еще нет должной заботы о подготовке кадров, обучении их передовым методам работы. В Малопомошнянской МТС Кировоградской области работает тракторная бригада Героя Социалистического Труда Александра Гиталова. С нею соревнуются сотни тракторных бригад. Однако в самой Малопомошнянской МТС нет ни одной бригады, которая применяла бы методы работы Александра Гиталова. Происходит это потому, что руководители МТС, ее партийная и профсоюзная организации недооценивают пропаганду и внедрение передового опыта.

Широкое внедрение в производство опыта лучших трактористов неразрывно связано с подготовкой молодых механизаторских кадров. Пополнение МТС новыми кадрами трактористов и трактористок, комбайнеров и комбайнерок — залог успешной работы. Об этом забывают, к сожалению, некоторые местные руководители. В Саратовской области в прошлом году значительная часть тракторов работала в одну смену вследствие того, что здесь мало заботились о подготовке трактористов. Нельзя, однако, сказать, что областные организации сделали необходимые выводы из этого факта. План набора учащихся в школы механизации снова оказался невыполненным. К концу 1950 года школы механизации были укомплектованы лишь наполовину. Учебный процесс в некоторых школах организован неправильно, преподавание ведется в отрыве от колхозной практики, от опыта передовых механизаторов.

Обучение механизаторских кадров — одна из центральных задач подготовки МТС к весеннему севу. Надо, чтобы местные партийные организации глубоко вникали в работу школ механизации, налаживали политическую работу среди учащихся, настойчиво воспитывая у них любовь к профессиям тракториста, комбайнера — этим почетным профессиям тружеников нашей Родины. Большую помощь партийным организациям в подготовке кадров механизаторов должны оказать комсомольские организации.

Важнейшее значение для высокопроизводительного использования техники имеет своевременный и высококачественный ремонт тракторов и других сельскохозяйственных машин. Практика показывает, что полнее используют тракторы, как правило, те машинно-тракторные станции, которые заблаговременно и хорошо ремонтируют машины.

Сотни машинно-тракторных станций досрочно выполнили план ремонта тракторов и комбайнов в четвертом квартале. В целом по стране машинно-тракторные станции к 5 января 1951 года отремонтировали тракторов на несколько тысяч больше, чем на то же число прошлого года. Быстрее прошлогоднего ремонтируют машины многие МТС Украинской и Белорусской ССР, Воронежской, Курской и некоторых других областей. Тысячи механизаторов соревнуются за окончание ремонта всех тракторов и комбайнов ко дню выборов в Верховные Советы союзных и автономных республик.

В эти дни особо ответственная задача ложится на заместителей директоров по политической части и партийные организации МТС. Заместитель директора МТС по политической части должен возглавить политическую работу среди коллектива МТС, направить усилия партийной организации на борьбу за мобилизацию внутренних резервов, за полное использование мощной техники. Быть во главе трактористов и рабочих, занятых на ремонте, личным примером и большевистским словом вдохновлять их на трудовые подвиги — долг каждого коммуниста и комсомольца машинно-тракторных станций и ремонтных мастерских.

Машинно-тракторные станции — ведущая сила в развитии нашего сельского хозяйства. Роль МТС особенно возросла в нынешних условиях, когда проведено укрупнение колхозов, когда во весь рост поставлена задача внедрения в производство достижений науки, техники и передового опыта. Каждая машинно-тракторная станция должна стать подлинным центром борьбы за дальнейшее повышение культуры земледелия, за новый под'ем социалистического сельского хозяйства. Машинно-тракторные станции, наряду с проведением текущих сельскохозяйственных работ, отвечают перед государством за выполнение плана преобразования природы, за механизацию животноводства, за всестороннюю помощь колхозам в организации орошения.

Большевистская партия воспитала кадры работников машинно-тракторных станций, трактористов, комбайнеров и других механизаторов социалистического сельского хозяйства. Эти кадры в состоянии решить новые, великие задачи, поставленные партией и Советским правительством перед машинно-тракторными станциями в 1951 году.

Шире соревнование механизаторов за образцовую подготовку к весеннему севу, за новые успехи социалистического сельского хозяйства!

(Передовая «Правды» за 10 января).

В честь выборов в Верховный Совет РСФСР

Идет сверхплановый уголь

На участке № 5 шахты имени Ворошилова, где начальником тов. Милентьев, развернулось социалистическое соревнование в честь выборов в Верховный Совет РСФСР. На днях коллектив участка обсудил свои обязательства. Решено добыть и отправить Родине в январе 600 тонн угля сверх плана, на один процент снизить зольность и сэкономить 3 тысячи рублей государственных средств.

За выполнение взятых обязательств дружно борются все горняки участка. Щитовая бригада тов. Сименихина каждый день намного перевыполняет свое задание. На 150 процентов выполняет норму буровая бригада тов. Хвороста.

За первые дни соревнования коллектив участка записал на свой сверхплановый счет сотни тонн угля.

В. Скорик.

Квартальный план ремонта тракторов — к 18 февраля

ЧЕБУЛА. (Корр. «Кузбасса»). Механизаторы Усть-Сертинской машинно-тракторной станции новый 1951 год встретили досрочным выполнением квартального плана ремонта тракторов и других сельскохозяйственных машин.

Включившись в социалистическое соревнование в честь выборов в Верховный Совет РСФСР, механизаторы пересмотрели установленные нормы выработки и решили задание первого квартала по ремонту тракторного парка завершить к 18 февраля.

Слова передового коллектива не расходятся с делом. Ремонт тракторов в первой декаде января идет с превышением графика, а по прицепному инвентарю МТС завершает месячное задание.

В мастерских станции с каждым днем множатся ряды передовиков соревнования. Тракторная бригада коммуниста тов. Каплунова полностью выпустила свои машины из ремонта. Токари механического цеха тт. Помогаев и Елисеев ежедневно выполняют производственные нормы выработки на 180—200 процентов.

На Кемеровском обозно-механическом заводе

Успешно завершив 1950 год, коллектив Кемеровского обозно-механического завода продолжает высокопроизводительно трудиться и в новом году.

В соревновании в честь выборов в Верховный Совет Российской Федерации первенство удерживает коллектив прессового цеха. На изготовлении скобяных изделий многие рабочие изо дня в день перевыполняют производственные нормы.

На заводе хорошо известен стахановец-прессовщик Василий Савкин. На холодной штамповке металла он доводит свою сменную выработку до 150 процентов.

За цикл в сутки

Большую работу провел коллектив шахты имени 7 ноября, чтобы исправить допущенные в прошлом году ошибки и с первых дней нового года давать Родине уголь сверх плана.

Начав соревнование в честь выборов в Верховный Совет РСФСР, коллектив тщательно подсчитал свои резервы. Он взял на себя новые, серьезные обязательства: дать в этом году 12 эшелонов сверхпланового угля, повысить производительность труда до 34 тонн на рабочего по эксплуатации в месяц и сэкономить Родине 600 тысяч рублей народных средств.

Горняки твердо держат взятое слово. На их счету за эти дни января уже записано больше эшелона сверхпланового угля.

На шахте в этом году будут проведены большие мероприятия для концентрации фронта работ, механизации и автоматизации производства. Так, например, на том же фронте работ решено значительно повысить подвигание, чтобы увеличить производительность каждой лавы и забоя. Разработаны графики цикличности. На график — цикл в сутки — переводятся четыре лавы из шести имеющихся. Первые же дни работы по новому графику принесли хорошие результаты.

Все лавы будут механизированы. В трех из них намечено организовать комбайновую добычу. В одной лаве ставится врубопогрузочная машина с изогнутым баром. В остальных лавах внедряется самонавалка, которая также значительно ускорит транспортировку угля.

Внедряется и металлокрепление. Выше намечено закрепить металлом около 2 километров выработок, в лавах верхнего слоя применить металлические клетки. Дистанционное управление, которое устанавливается в штреках и лавах, высвободит большое количество мотористок и этим повысит производительность остальных горняков.

Работая по новому графику, четко выполняют свои обязательства, взятые в честь выборов в Верховный Совет РСФСР, горняки первого и второго участков, которыми руководят тт. Алемской и Юзефович. Оба эти коллектива имеют на своем сверхплановом счету сотни тонн угля. Особенно хорошо работают коммунисты, бригадиры шахты тт. Сафин и Фролов, дающие намного больше установленных норм. Образцы труда с первых дней нового года показывает и бригадир навалоотбойщиков тов. Джемагулов.

Э. БОРИСОВА.

Обязательства сталеваров

СТАЛИНСК. (Корр. «Кузбасса»). 9 января в мартеновском цехе № 1 Кузнецкого металлургического комбината во всех трех сменах прошли производственные совещания, обсудившие итоги работы цеха за 1950 год и задачи на январь 1951 года.

Начальник цеха тов. Климасенко рассказал сталеварам, что цех в целом план 1950 года выполнил досрочно, но некоторые печи годового плана не выполнили. Особенно тревожным явился тот факт, что в 1950 году цех по сравнению с 1949 годом увеличил выпуск брака. Достаточно сказать, что только в декабре по вине мастеров тт. Широкова, Гукова и начальника шихтового двора тов. Сусакина две плавки стали целиком пошли в брак.

Выступавшие на совещании сталевары заявили, что их цех при существующих мощностях может и должен давать больше стали, чем было выдано в 1950 году. Нужно только заставить более четко работать диспетчерский аппарат, своевременно обеспечивать печи шихтой, раскислителями, всеми заправочными материалами, жидким чугуном.

— Нам стыдно, — говорит мастер тов. Никитин, — допускать брак. В нашем цехе работает тов. Привалов, который уже в течение двух лет выплавляет только высококачественную сталь и не дал за это время ни одной тонны брака. В 1949 году у меня было 0,32 процента брака, в 1950 году — 0,11, а в 1951 я, как и тов. Привалов, буду работать без брака. Я думаю, что сталевары, подручные и все остальные рабочие поддержат меня в этом.

— Трудящиеся нашей Родины, — говорит сталевар тов. Волков, — становятся на трудовую стахановскую вахту в честь выборов в Верховный Совет РСФСР. Я также становлюсь на стахановскую вахту и обязуюсь в январе выплавить сверх плана 250 тонн стали.

Сталевары тт. Голенищенко, Ляхов, Чалков и другие обязались выплавить в январе по сто тонн стали сверх плана.

3 тысячи плавок без ремонта печи

СВЕРДЛОВСК, 10 января. (ТАСС). Сталевар-стахановец Уралмашзавода Александр Отев, взяв свою электропечь на социалистическую сохранность, добился выдающихся успехов по ее стойкости. Почти два года эта печь работает без ремонта. Стойкость стенок доведена до 3 тысяч плавок, а свода — свыше 300 плавок.

Свою пятилетнюю норму тов. Отев выполнил значительно раньше срока. За пятилетку он сварил сотни тонн сверхпланового металла. Все плавки стахановец выдает скоростным методом.

Шире размах агитационной работы!

Совещание секретарей парторганизаций и заведующих агитпунктами

В клубе Кемеровского ордена Ленина азотно-тукового завода состоялось совещание секретарей партийных организаций и заведующих агитпунктами города.

С докладом «О состоянии и мерах улучшения работы агитпунктов и агитаторов среди населения в связи с подготовкой к выборам в Верховный Совет РСФСР», выступила зав. отделом пропаганды и агитации горкома ВКП(б) тов. Кузьмина.

В прениях по докладу тов. Кузьминой выступили: заместитель секретаря партбюро шахты «Северная» тов. Зайцев, секретарь парторганизации управления «Сибэлектромонтаж» тов. Санько, заместитель секретаря партбюро учительского института тов. Сафиулин и другие.

Участники совещания отмечали, что организационно-массовая работа среди населения многими партийными организациями проводится неудовлетворительно. Критическая корреспонденция, опубликованная в газете «Правда», правильно отмечает затишье массовой работы на агитпунктах и избирательных участках районов города.

На совещании выступил второй секретарь Кемеровского горкома ВКП(б) тов. Ряшенцев К. В.

Сельские агитаторы за работой

Сельские агитпункты Троицкого района после выборов в местные Советы развернули деятельную подготовку к выборам в Верховный Совет РСФСР. В ряде парторганизаций состоялись совещания агитаторов, на которых обсуждался вопрос об улучшении массово-политической работы. Сейчас агитаторы раз'ясняют избирателям Положение о выборах, проводят беседы о Сталинской Конституции, о великих стройках коммунизма, о международном положении.

Хорошо проводит работу среди избирателей села Иверка кандидат в члены ВКП(б) т. Новикова. Агитатор часто бывает у избирателей, проводит живые, содержательные беседы. В селе Симбирка лучшим агитатором является учитель тов. Чигимаев. Он провел беседы по изучению Положения о выборах, ознакомил избирателей с итогами прошедших выборов в местные Советы, на ярких примерах из газет и журналов показывает преимущество социалистической системы хозяйства перед капиталистической.

И. ТОКАЧИРОВ.

Агитпоезд готов к выходу в рейс

ТОПКИ. (Корр. «Кузбасса»). Политотдел и райпрофсож Топкинского отделения Томской железной дороги для усиления агитационно-массовой работы среди избирателей-транспортников оборудовали агитпоезд. В нем имеются кинопередвижка, радиоустановка, библиотека, насчитывающая свыше 500 томов политической, художественной и избирательной литературы.

Агитпункт хорошо оформлен средствами наглядной агитации: плакатами, призывами и фотовитринами. На стенах — портреты руководителей партии и правительства. В агитпоезде имеются настольные игры: шахматы, шашки, домино.

На днях агитпоезд выходит в рейс. Он побывает на всех станциях и раз'ездах отделения. Работники агитпоезда выступят перед железнодорожниками с лекциями и беседами об избирательном законе, о Сталинской Конституции, о великих стройках коммунизма, о событиях внутри страны и за рубежом.

Бездействующий агитколлектив

ПРОКОПЬЕВСК, 9 января. (Корр. «Кузбасса»). Агитколлектив парторганизации шахты «Зиминка» насчитывает в своих рядах 108 агитаторов. Партбюро имеет обширный план массово-политической работы среди населения в период подготовки к выборам в Верховный Совет РСФСР.

Однако агитационная работа развертывается очень медленно. Большинство агитаторов партийной организации шахты после выборов в местные Советы не провело ни одной беседы с избирателями. Агитпункты избирательных участков №№ 30 и 32, оборудованные парторганизацией шахты, чаще всего закрыты. В них неуютно, на столах мало избирательной литературы, газет, журналов.

Все это результат того, что секретарь партбюро тов. Чернявский и заведующие агитпунктами тт. Зорин и Коваленко формально относятся к развертыванию политической агитации. Совещания и семинары агитаторов партбюро созывает редко, контроль за работой агитколлектива не ведется.

И. ЛАРИН.

День нашей Родины

В новых избирательных округах Донбасса

СТАЛИНО. (ТАСС). В ряде районов области — Катыковском, Селидовском, Авдеевском и других — созданы новые избирательные округа по выборам в Верховный Совет УССР. Образование новых округов — свидетельство огромного экономического и культурного роста Донбасса.

За четыре года в Катыковском районе значительно увеличилось число избирателей. Новые избиратели — это тысячи молодых рабочих и инженеров, учителя новых школ, работники больниц, детских яслей, детсадов и других культурно-бытовых учреждений, открытых за последнее время.

В селах Авдеевского района за то же время построено 700 жилых домов, открыто еще семь школ, четыре клуба, десятки красных уголков. В каждый колхозный дом проведено электричество.

Хлеборобы Селидовского района встречают выборы значительными успехами в повышении урожайности полей. В минувшем году многие колхозы собрали на больших массивах по 35—40 центнеров озимой пшеницы. За четыре года парк тракторов, комбайнов и других машин в районе увеличился более чем вдвое. На колхозных дворах начали работать сотни электромоторов, которые приводят в движение молотилки, силосорезки, подают воду на фермы. Заканчивается строительство новой электролинии в село Андреевка. Этим будет завершена сплошная электрификация колхозов района.

Восстановление панорамы „Оборона Севастополя"

В государственной Центральной художественно-реставрационной мастерской бригада крупнейших художников под руководством заслуженного деятеля искусств РСФСР П. Д. Корина больше работала над восстановлением исторической панорамы «Бородинская битва» Ф. А. Рубо. Закончена техническая и живописная реставрация авторского полотна. Этот выдающийся памятник русской батальной живописи будет выставлен в специально отстроенном здании.

Сейчас в мастерской началась подготовка к восстановлению другого замечательного произведения Рубо — панорамы «Оборона Севастополя». Как уже сообщалось в печати, панорама во время Великой Отечественной войны была спасена советскими моряками-курсантами. Рискуя жизнью, они вынесли ее из зажженного вражескими бомбами здания Севастопольского музея. Сильно пострадавшее от пожара полотно было доставлено в глубокий тыл, а затем перевезено в Москву.

Специальная комиссия под председательством академика И. Э. Грабаря, исследовавшая состояние панорамы, решила реставрировать отдельные сохранившиеся части живописного полотна. Эти фрагменты послужат материалом для повторения панорамы. Подсобным материалом будут также служить авторские эскизы и фотографии. В работах примут участие крупнейшие художники Советского Союза. Потребуется более трех тысяч квадратных метров специального льняного полотна, выткан-ного из особой пряжи. Заказ на его изготовление передается ленинградскому комбинату тонких и технических сукон имени Тельмана.

(ТАСС).

КРЫМСКАЯ ОБЛАСТЬ. В южных районах Крыма развернулась зимняя путина. Рыбаки ежедневно вылавливают и сдают государству тысячи центнеров рыбы.

На снимке: механизированная разгрузка рыбы у причала Ялтинского рыбзавода.

Фото Л. Яблонского. (Фотохроника ТАСС).

В помощь агитатору

РСФСР—ПЕРВАЯ СРЕДИ РАВНЫХ

Выборы в Верховный Совет Российской Федерации назначены на 18 февраля 1951 года.

Советский народ с огромным политическим под'емом готовится к этому знаменательному дню.

Российская Федерация — первая среди равных братских республик Советского Союза. Заслуженным уважением и любовью всех народов СССР пользуется великий русский народ, являющийся, как указывает товарищ И. В Сталин, «наиболее выдающейся нацией из всех наций, входящих в состав Советского Союза». Великую историческую миссию выполнил российский пролетариат, идя по пути, начертанному Лениным и Сталиным Он претворил в жизнь пророческое предначертание Ленина о том, что «...русский **РАБОЧИЙ**, поднявшись во главе всех демократических элементов, свалит абсолютизм и поведет **РУССКИЙ ПРОЛЕТАРИАТ** (рядом с пролетариатом **ВСЕХ СТРАН**) прямой дорогой открытой политической борьбы к **ПОБЕДОНОСНОЙ КОММУНИСТИЧЕСКОЙ РЕВОЛЮЦИИ**» (В. И. Ленин, Сочинения, изд. IV, т. 1, стр. 282).

Русские рабочие и крестьяне первыми подняли знамя Великой Октябрьской социалистической революции, помогли всем народам царской России свергнуть власть помещиков и капиталистов и освободиться от социального и национального гнета. РСФСР явилась тем центром, вокруг которого все советские народы об'единились в могучий Союз Советских Социалистических Республик.

В русском народе другие народы СССР нашли надежного друга и помощника в деле социалистического строительства.

Своими немеркнущими ратными и трудовыми подвигами, совершенными в годы Великой Отечественной войны, русский народ «заслужил в этой войне общее признание, как руководящей силы Советского Союза среди всех народов нашей страны» (Сталин).

От льдов Арктики до Черноморского побережья, от Балтийского моря до Тихого океана простираются необ'ятные земли Российской Федерации, составляющие более трех четвертей всей площади СССР. Территория РСФСР вдвое превосходит территорию Соединенных Штатов Америки и в семьдесят раз территорию Великобритании. Больше половины всего населения страны живет в нашей республике.

Огромна роль Российской Федерации в народном хозяйстве Советского Союза. РСФСР — богатейшая страна. Металл и уголь, нефть и лес, золото и платина, свинец и цинк, бокситы и торф — все это в большом количестве имеется на территории республики. В РСФСР сосредоточено 90 процентов запасов угля, 50 процентов нефти, свыше 80 процентов железной руды, 90 процентов лесов.

До Октября 1917 года богатейшие ресурсы России использовались плохо. Царская Россия была отсталой, зависимой от иностранного капитала страной. Великая Октябрьская социалистическая революция, освободив производительные силы страны, открыла широчайший простор для их бурного развития.

После установления власти Советов русский рабочий класс и трудящееся крестьянство под руководством большевистской партии в короткий исторический срок ликвидировали технико-экономическую отсталость страны.

В годы сталинских пятилеток в РСФСР возникла мощная промышленность. По инициативе товарища Сталина была создана вторая угольно-металлургическая база страны — Урало-Кузнецкий комбинат. Между Уралом и Волгой раскинулись промысла нового нефтеносного района — Второго Баку. Во многих промышленных центрах республики поднялись корпуса мощных электростанций:

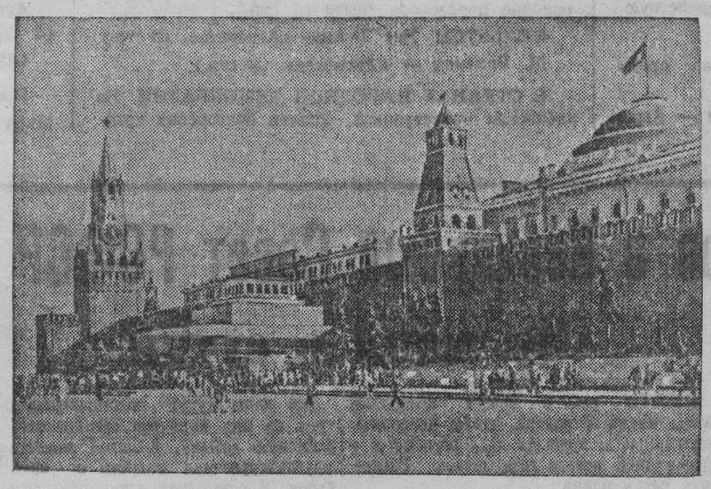

МОСКВА. Красная площадь.

Балахнинской, Сталиногорской, Каширской, Челябинской, Кузнецкой, Березниковской. В районах Центра, Поволжья, Урала и Сибири возникли крупные базы транспортного машиностроения и электропромышленности. На Урале построены первоклассные заводы тяжелого машиностроения, в Москве и Горьком — автомобильные заводы. Построены и оборудованы по последнему слову техники крупнейшие заводы черной металлургии. Один лишь Магнитогорский металлургический комбинат имени Сталина дает больше металла, чем все заводы дореволюционного Урала.

Черная металлургия, расположенная на территории Российской Федерации, дала в 1913 году 1,3 млн. тонн чугуна и 1,8 млн. тонн стали, а в 1940 году — 5,7 млн. тонн чугуна и 9,6 млн. тонн стали. За эти же годы почти в 13 раз выросла добыча каменного угля, в 24 раза — производство электроэнергии.

На территории РСФСР размещено 63 процента всей площади посевов зерновых культур Советского Союза. РСФСР славится высокими урожаями своих полей и высокопродуктивным животноводством. РСФСР — страна сплошной коллективизации, самого крупного в мире механизированного сельского хозяйства.

РСФСР — республика передовой культуры. Русская наука, литература, театр, музыка, изобразительное искусство завоевали мировую славу, явились ценнейшим вкладом в сокровищницу мировой культуры. Они оказали огромное влияние на культурное развитие других народов СССР.

Мы гордимся тем, что Россия — родина ленинизма — вершины научной и теоретической мысли, родина великого Ленина, пламенного борца за освобождение всех трудящихся, создавшего вместе с товарищем И. В. Сталиным первое в мире Советское социалистическое государство.

На весь мир прославили русскую науку труды Ломоносова и Лобачевского, Лодыгина и Попова, Менделеева и Сеченова, Павлова и Тимирязева, Пиолковского и Мичурина. Великие русские писатели — Пушкин, Лермонтов, Тургенев, Лев Толстой, Некрасов, Чехов, Горький, Маяковский обогатили мировую литературу непревзойденными художественными произведениями. Гениальные творения русских композиторов — Глинки, Чайковского, Бородина, Римского-Корсакова представляют подлинные жемчужины мировой музыкальной культуры. Русские художники Репин и Суриков прославились на весь мир как величайшие мастера живописи.

После Великой Октябрьской социалистической революции русские наука и культура, ставшие достоянием всего народа, получили неограниченные возможности для дальнейшего развития. В городах и селах РСФСР были построены тысячи новых школ, учебных заведений, культурно-просветительных учреждений. В высших учебных заведениях РСФСР ныне обучается свыше 400 тысяч студентов.

Российская Федерация — многонациональное государство. На ее территории проживает свыше 40 национальностей. В состав РСФСР входит двенадцать автономных социалистических республик, шесть автономных областей и десять национальных округов. Благодаря мудрой ленинско-сталинской национальной политике отсталые в прошлом национальности при братской помощи великого русского народа достигли невиданного хозяйственного и культурного расцвета. Ярким свидетельством этого являются успехи входящей в РСФСР Чувашской АССР. Из отсталой сельскохозяйственной области Чувашия стала республикой с развитой промышленностью, с социалистическим сельским хозяйством.

За годы сталинских пятилеток в этой республике возникли и развились машиностроительная, лесохимическая, торфодобывающая промышленность, кирпичное, дубильное, фосфоритное, мясо-молочное производства. Социалистическая индустриализация вооружила сельское хозяйство машинами. Колхозники Чувашии живут счастливой зажиточной жизнью.

Республика покрылась сетью школ. Открыты учительский, педагогический, сельскохозяйственный институты, несколько техникумов. Построены театры, больницы. За успехи в социалистическом строительстве Чувашская АССР награждена орденом Ленина.

Подобные примеры хозяйственного и культурного под'ема отсталых в прошлом народов можно видеть в каждой автономной республике, автономной области и национальном округе РСФСР.

Советская социалистическая федерация коренным образом отличается от буржуазных, так называемых федеративных государств, эксплуататорская сущность которых делает невозможным справедливое разрешение национального вопроса. Возьмем хотя бы современные Соединенные Штаты Америки США так же, как и все без исключения буржуазные союзные государства, не являются федерацией национальностей. К тому же, хотя они формально и считаются федерацией, фактически, как указывал товарищ И. В. Сталин: «Название «федерация» по отношению к Соединенным Штатам превращается в пустой звук, пережиток прошлого, давно уже несоответствующий действительному положению вещей» (И. В. Сталин, Сочинения, т. 3, стр. 25). Одним из примеров бесправного положения наций при буржуазном федерализме служит расовая дискриминация в США, которые известный американский писатель Марк Твен называл «Соединенные линчующие штаты». Все возрастающее число случаев линчевания негров, погром в Пикскиле, преследование Поля Робсона — таковы «достижения» пресловутого американского «федерализма».

* * *

Выборы в свой высший орган государственной власти — Верховный Совет Российская Федерация вместе с другими братскими республиками встречает в обстановке новых замечательных успехов на фронте хозяйственного и культурного строительства. Народы РСФСР успешно осуществляют величественную программу строительства коммунизма, начертанную в исторической речи товарища И. В. Сталина 9 февраля 1946 года.

Пятилетний план восстановления и развития народного хозяйства нашей страны предусматривал увеличение продукции всей промышленности СССР по сравнению с довоенным 1940 годом на 48 процентов. В результате героического труда советских людей основные задачи послевоенного пятилетнего плана успешно выполнены. За 10 месяцев текущего года довоенный уровень по выпуску валовой продукции превышен на 70 процентов. Окрепла и развилась вторая угольно-металлургическая база на Урале и в Сибири. Добыча угля на Урале и в Кузбассе возросла в два с лишним раза по сравнению с довоенным 1940 годом. Только за один год — с 1 октября 1949 г. по 1 октября 1950 г. — уровень производства проката в РСФСР возрос на 58 процентов.

На полях нашей страны в 1950 году был собран богатый урожай. Успешно начато претворение в жизнь планов создания великих строек коммунизма.

Трудящиеся Российской Федерации выдвинули из своей среды тысячи прославленных новаторов производства. Николай Российский, Александр Чутких, Лидия Корабельникова, Федор Ковалев, Наталия Ярыгина, Петр Болотов, Владимир Захаров и многие другие стахановцы и новаторы производства являются инициаторами новых начинаний в социалистическом соревновании, получивших самое широкое распространение во всех отраслях народного хозяйства. Огромный вклад в дело коммунистического строительства внесли выдающиеся советские ученые Вавилов, Лысенко, Лепешинская, деятели культуры — Тихонов, Хренников, Фадеев и многие другие представители славной советской интеллигенции.

Растет материальное и культурное благосостояние трудящихся. По всей Российской Федерации ведется гигантское жилищное строительство, благоустраиваются города и села. Все лучше и краше становится реконструируемая по сталинскому плану столица Российской Федерации и всей нашей великой Родины — Москва.

Москва! К ней, к городу, где живет и творит великий зодчий коммунизма, знаменосец мира Иосиф Виссарионович Сталин, обращены взоры всего передового и прогрессивного человечества. Ежедневно в полночь, когда бой кремлевских курантов возвещает об окончании очередного дня труда и побед советского народа, радио разносит по всему миру величественные слова Государственного Гимна СССР:

Союз нерушимый республик
свободных
Сплотила навеки Великая
Русь.
Да здравствует созданный
волей народов,
Единый, могучий Советский
Союз!

Н. КУЧИНСКИЙ.

ПАРТИЙНАЯ ЖИЗНЬ

Агротехническая учеба— на повестке дня собрания партийного актива

Состоявшееся недавно собрание партийного актива Подунского района обсудило вопрос о пропаганде и внедрении агротехнической науки и опыта передовиков сельского хозяйства в практику сельскохозяйственного производства.

В Подунском районе организация трехгодичных курсов мастеров сельского хозяйства формально начата. В отделе сельского хозяйства создана группа сельскохозяйственной пропаганды. Есть решение районных организаций о создании 22 агрозоотехнических групп с охватом 625 колхозников.

Фактически же сейчас создано только 16 групп с охватом 300 человек. В колхозах «Верный путь» и имени Сталина, где курсами руководят агрономы тт. Осипов и Жаворонкова, занятия еще не проводились. В большинстве сельхозартелей учеба проходит бесплановo и на низком уровне.

Выступавшие на собрании партийного актива критиковали председателя райисполкома тов. Ивлева, заведующего райсельхозотделом тов. Бенчак и заведующего отделом сельского хозяйства райкома ВКП(б) т. Тимошенко, которые неудовлетворительно занимаются подбором и утверждением руководителей курсов, плохо контролируют качество занятий, не заботятся об обеспечении колхозников учебными и письменными принадлежностями.

Резкой критике подверглись на собрании актива председатели колхозов им. Маленкова и «Путь к коммунизму» тт. Антоник и Носов за их нежелание учиться и организовать занятия колхозников. Участники собрания отмечали также, что многие агрономы, зоотехники, ветеринарные работники и землеустроители района недостаточно активно участвуют в организации учебы на селе.

Собрание партийного актива потребовало от руководителей партийных организаций привлекать к учебе на агрозоотехнических курсах не только рядовых колхозников, но и членов правлений, руководителей полеводческих бригад, заведующих животноводческими фермами.

В своей резолюции собрание признало необходимым организовать при каждом колхозе и МТС агросоветы, построить в районном центре Дом сельскохозяйственной культуры, провести в селах агрозоотехнические конференции колхозников. Собрание рекомендовало председателям колхозов и другим руководящим работникам колхозов поступить на заочную учебу в сельскохозяйственные техникумы и институты.

Подунский райком ВКП(б) правильно поступил, поставив важный вопрос на собрании партийного актива. Но это только начало дела. Райком партии, первичные партийные организации колхозов и МТС должны постоянно контролировать работу курсов массового агрозоотехнического обучения колхозников, оказывать всемерную помощь сельскохозяйственным органам, обеспечить высокое качество занятий и добиться тесной связи учебы с производством.

И. КУЛИГИН.

В двух шагах от райкома...

В практике работы Тяжинского райсельхозотдела много крупных недостатков. Работники отдела — специалисты сельского хозяйства — слабо руководят подготовкой к весеннему севу. Во многих колхозах района сельскохозяйственные машины и инвентарь не ремонтируются. Неудовлетворительно выполняется план зимних агротехнических мероприятий, в частности, снегозадержания и вывозки навоза на поля.

В районе медленно налаживается агрозоотехническая учеба колхозников. В большинстве колхозов трехлетние курсы мастеров сельского хозяйства не организованы. Агрономы и зоотехники райсельхозотдела относятся к этому равнодушно. Работники отдела тт. Мирохин и Минченко, утвержденные руководителями курсов, еще не провели ни одного занятия.

Работники райсельхозотдела редко бывают в колхозах, руководят ими по телефону, не выходя из кабинета.

— В нашем райсельхозотделе трудно чего-нибудь добиться, — говорят колхозники.

Низка среди работников аппарата трудовая дисциплина. Здесь часты прогулы и опоздания на работу.

Возникает вопрос: как на все эти факты реагирует первичная партийная организация райсельхозотдела?

Парторганизация райсельхозотдела состоит из 12 коммунистов. Но ее руководящей, авангардной роли в организации работы аппарата, к сожалению, не заметно.

Формально все коммунисты имеют здесь партийные поручения, но многие не выполняют их. Редактором стенной газеты, например, является тов. Мирохин. За весь 1950 год он выпустил только два номера.

— Что с ним сделаешь, я ему много раз говорил, чтобы регулярно выпускал стенную газету, — беспомощно заявляет секретарь парторганизации тов. Белоусов.

В свое время местный комитет профсоюза, возглавляемый коммунистом тов. Воропиным, проводил некоторую работу. Было организовано социалистическое соревнование среди работников отдела, часто созывались профсоюзные собрания. Теперь ничего этого нет.

Партийные собрания созываются редко, готовятся наспех и проходят вяло. О собрании коммунисты обычно узнают за полчаса—час до открытия.

Политическая учеба коммунистов не организована. Совершенно нет контроля за теми, кто из'явил желание изучать историю и теорию большевистской партии самостоятельно. Для работников отдела не устраивается политических лекций и докладов.

При партийной организации создан агитколлектив из 7 человек, но никакой работы в связи с предстоящими выборами он не ведет.

Есть в партийной организации и факты аморальных проступков. Коммунисты — главный агроном тов. Кудашев, бухгалтер ветлечебницы тов. Яковлев и заведующий инкубаторно-птицеводческой станцией тов. Мещеряков систематически нарушают трудовую дисциплину. Однако к партийной ответственности они не привлекаются.

Большая доля вины за ослабление партийно-политической и массово-политической работы в райсельхозотделе лежит на Тяжинском райкоме ВКП(б), выпустившем из поля зрения эту партийную организацию, находящуюся в двух шагах от районного комитета партии.

В. ЧИРКОВ.

Оживить работу института усовершенствования учителей

Седьмой пленум Кемеровского обкома ВКП(б), обсудив вопрос о состоянии народного образования в области и о мерах усиления партийного руководства народным образованием, вскрыл причины низкой успеваемости учащихся в школах Кузбасса и наметил конкретные мероприятия по улучшению учебно-воспитательной работы. Пленум отметил, в частности, что одной из основных причин низкой успеваемости в школах является крайне неудовлетворительная методическая помощь учителям, явно недостаточное обобщение и распространение опыта лучших педагогов нашей области.

Пленум обкома ВКП(б) потребовал от областного отдела народного образования коренным образом улучшить деятельность института усовершенствования учителей, который, прежде всего, призван заниматься повышением деловой квалификации школьных работников, изучая и широко популяризируя опыт мастеров учебно-воспитательной работы.

Выполняя решение пленума обкома ВКП(б), областной институт усовершенствования учителей несколько оживил свою работу. К работе в институте привлечены лучшие педагоги г. Кемерово. Среди них — заведующие кафедрами областной партийной школы тт. Тельминова и Чалых, преподаватель средней школы № 41 тов. Хохлов и другие.

Впервые за время своего семилетнего существования институт провел в ноябре и декабре прошлого года семинары заведующих методическими кабинетами, руководителей секций русского языка и литературы, инспекторов городских и районных отделов народного образования.

На этих семинарах были прочитаны лекции на темы: «Задачи преподавания русского языка в свете работ товарища Сталина по вопросам языкознания». «Учение И. В. Сталина о словарном составе и основном словарном фонде» и «Учение И. В. Сталина о грамматическом строе языка». На семинарах изучалось также методическое письмо Министерства просвещения РСФСР «О преподавании русского языка в 5—7-х классах семилетней и средней школы».

В работе семинаров большое место было отведено вопросу преодоления ошибок в школьном преподавании русского языка и литературы. Участники семинара твердо уяснили себе, что работы товарища Сталина «Относительно марксизма в языкознании», «К некоторым вопросам языкознания» и «Ответ товарищам» произвели коренной переворот в развитии советской науки о языке. Они уяснили себе, что сталинские работы по вопросам языкознания затрагивают не только науку о языке, но дают также глубокий и ясный ответ на сложнейшие вопросы философии, истории, филологии и других общественных наук.

Институт усовершенствования учителей оказал некоторую помощь отделам народного образования в подготовке докладов на январских совещаниях учителей. В частности, работники методического кабинета русского языка и литературы института разработали тезисы доклада «О преподавании русского и родного языков в свете учения товарища Сталина о языке». При институте было проведено инструктивное совещание докладчиков по этому вопросу. В Барзасский, Беловский, Куйбышевский и Топкинский районы для оказания помощи в проведении январских совещаний учителей выезжали методисты института т.т. Скворцова, Ведринская, Хохлов и Мордухова.

В ноябре прошлого года институтом был разослан на места ряд пособий для учителей: «Календарный план по русскому языку для 6—7-х классов на первое полугодие 1950—1951 учебного года», «Примерный рабочий план общетехнической трудовой подготовки детей в детдомах» и другие.

В институт стали чаще обращаться за советами и консультацией учителя, руководители школ, работники отделов народного образования. Учителя Перехлайской начальной школы Крапивинского района просили институт выслать схему для составления общешкольного плана работы. Из Ленинска-Кузнецкого запрашивали методические указания по изучению программы в школах рабочей молодежи, из Тяжинского района — примерный план работы методического об'единения учителей и т. д. Институт своевременно дал ответы на эти запросы с мест.

По инициативе института усовершенствования учителей в городах и районных центрах области в марте 1951 года проводятся «педагогические чтения», примерная тематика которых уже разослана. Сейчас проводятся консультации по вопросам, интересующим будущих участников «чтений». Лучшие работы «педагогических чтений» будут отобраны для опубликования в сборниках института и для представления на «педагогические чтения» в Академию педагогических наук РСФСР.

Для повышения квалификации работников детских домов институтом проведены в октябре 1950 года кустовые семинары воспитателей в Мариинске и Сталинске, а также областной семинар директоров детских домов в гор. Кемерово. Недавно закончили свою работу при институте месячные курсы воспитателей детских домов.

Однако это лишь первые шаги к улучшению работы. Коллектив института еще плохо связан со школами области, с широкими кругами учительства. Если институт кое-что сделал для повышения квалификации учителей, то обобщением и распространением опыта лучших педагогов и передовых школ он совершенно не занимается.

Приведем несколько примеров. Заведующая учебной частью средней женской школы № 4 города Кемерово тов. Савина представила в институт свою работу «О культуре урока». Заслуженная учительница РСФСР тов. Кириллова написала работу «Об опыте внеклассной работы средней женской школы № 41 гор. Кемерово». Значительный интерес представляет работа преподавателя математики средней школы № 12 г. Сталинска тов. Иножарского «Задачи по геометрии, предлагавшиеся для экзаменов на аттестат зрелости в 1945 — 1949 г.г., их решение, анализ и об'яснение». Преподаватель химии средней школы № 1 гор. Прокопьевска тов. Гаус прислала работу «Из опыта моей работы в кружке по химии».

Что сделал институт, получив эти работы? Ровным счетом ничего. К изданию они не подготовлены, так как методисты института слишком медленно рецензируют работы.

Институт не организовал обмен опытом работы даже на семинарах, о которых говорилось выше. Участники семинаров справедливо указывали работникам института на это серьезное упущение.

Работники института крайне редко бывают в школах области, не занимаются непосредственным изучением опыта лучших учителей. Например, тов. Мордухова, на протяжении ряда лет возглавляющая методический кабинет по начальным классам, превратилась по сути дела в штатного заведующего различными курсами.

В работу по обобщению передового опыта учителей не включились многие городские и районные методические кабинеты. Например, заведующие методическими кабинетами Яшкинского, Тяжинского и Ижморского районов тт. Анкудинова, Костюкова и Скрипко не знают лучших учителей в школах своих районов. В Кемеровском, Подунском, Таштагольском, Мариинском, Кузнецком районах и в гор. Киселевске до сих пор вообще нет заведующих методкабинетами. Отделы народного образования не заботятся о подборе этих работников.

Институт усовершенствования учителей не оказывает школам помощи в перестройке преподавания биологического цикла, особенно анатомии и физиологии человека на основе павловского учения. Преподаватели естествознания ждут от института квалифицированной помощи, но ее пока нет.

Работники института, в соответствии с решениями VII пленума Кемеровского обкома ВКП(б) и теми серьезнейшими задачами, которые стоят перед ними, должны быстрее и решительнее перестраивать свою работу, оперативно и умело организовать совершенствование методики преподавания и широкое распространение опыта передовых учителей и школ Кузбасса.

Областной институт усовершенствования учителей в свою очередь нуждается в большой помощи. До сих пор он остается вне надлежащего внимания со стороны областных организаций и прежде всего — областного отдела народного образования, который не сумел даже укомплектовать институт минимумом необходимых работников. Например, не укомплектованы методкабинет педагогики и психологии и методкабинет внешкольной работы.

Институту, располагающему только пятью маленькими комнатами, негде разместить библиотеку, открыть кабинеты физического воспитания, естествознания и химии. Все массовые мероприятия он вынужден проводить в коридоре школы, у которой арендует эти помещения. Директору института тов. Драчевой приходится тратить много времени и усилий, чтобы выхлопотать у облоно бумагу для методических пособий, а также преодолеть множество других мелких, но мешающих нормальной работе затруднений. При должной оперативности в работе облоно этого можно было избежать.

Исполкому областного Совета депутатов трудящихся пора глубже заинтересоваться условиями работы института и в первую очередь помочь укомплектовать его кадрами.

М. САЗОНОВ.
инструктор обкома ВКП(б).

Райком угольщиков и распространение передового опыта

На шахтах Кузбасса началась проверка коллективных договоров. Пункт за пунктом горняки шахт будут проверять все, что сделано по выполнению взятых обязательств.

Будет проверен и записанный в коллективных договорах пункт об изучении и широком распространении опыта передовиков.

Мало чем могут похвалиться в этом деле руководители профсоюзных организаций Кемеровского рудника и, в частности, Рудничного райкома угольщиков. Еще в начале сентября бюро областного комитета ВКП(б) в специальном постановлении обязало руководителей партийных и профсоюзных органов развернуть широкую популяризацию и внедрение в производство опыта работы знатного проходчика тов. Головина.

Рудничный райком угольщиков не выполнил этого постановления обкома партии. Ни в октябрьском, ни в ноябрьском плане работы райкома угольщиков об этом мероприятии вы не найдете ни единого слова. Последним пунктом в декабрьском плане записано: на президиуме райкома заслушать вопрос о внедрении метода Головина на шахтах «Северная» и «Ягуновская». Но подготовка вопроса никому поручена не была, и, естественно, обсуждение его так и не состоялось.

В плане на январь снова последним пунктом записан тот же вопрос. Таким образом, за четыре месяца Рудничный райком угольщиков не нашел времени изучить, что же сделано по внедрению метода тов. Головина на крупнейших шахтах Кемеровского рудника.

— Мы проводили вместе с трестом совещание бригадиров-проходчиков, наметили организовать на руднике 8 скоростных бригад, договорились, чтобы шахткомы помогали скоростникам наладить работу по-новому, — рассказывает председатель райкома угольщиков тов. Столбченко.

Какие бригады работают? Чего они добились? В чем недостатки работы скоростников? Все эти вопросы застали тов. Столбченко врасплох. Он не мог ответить ни на один из них. После долгих поисков старого протокола тов. Столбченко назвал несколько фамилий скоростников и старые результаты их работы.

Между тем, тов. Столбченко обязан был не только знать всех бригадировнаторов, но и следить за их деятельностью и неустанно им помогать. Райком не следил, не помогал. Все его сведения о бригадирах-скоростниках давно можно сдать в архив. За эти месяцы бригады, о которых рассказывал тов. Столбченко, распались. Перестали работать по скоростному методу тов. Бомберг на шахте «Южная», тов. Заледелев на шахте «Центральная», тов. Тебенков на шахте «Пионер» и другие. Появились новые бригады, о делах и нуждах которых райком представления не имеет, как и не знает о самом факте их существования.

Может быть, лучше обстоит дело с распространением опыта работы Лидии Корабельниковой, инициатора движения за экономию материалов. Нет! И здесь райком угольщиков не знает, что делается на шахтах, не интересуется этим, не мобилизует горняков на использование метода, дающего громадную экономию государственных средств.

— А как вы боретесь за распространение метода инженера Ковалева? — спросили тов. Столбченко.

Он пожал плечами и откровенно признался:

— Ничего мы не делаем. И шахткомы стоят в стороне от этого дела.

Все это не секрет для областного комитета союза угольщиков. На заседании президиума обкома союза слушали доклад тов. Столбченко, которому, собственно, и рассказывать-то было нечего, пожурили его и вынесли пространное постановление. А вот проверить, как это постановление выполняется, в обкоме союза не удосужились. Мы вынуждены сообщить тов. Михайленко — председателю обкома союза угольщиков, что столь тщательно разработанное решение о распространении передовых методов на Кемеровском руднике осталось лишь красиво составленной бумажкой.

* * *

На многих шахтах Кемеровского рудника систематически срывают выполнение плана подготовительных работ. Часто не выполняют планы шахты «Северная», «Южная», «Пионер». Изучение и внедрение в производство метода тов. Головина помогло бы горнякам этих шахт создать коренной перелом в подготовке достаточной линии очистного фронта. Профсоюзные организации обязаны были возглавить движение скоростников, мобилизовать шахтеров на работу по-новому, хорошо продуманному графику цикличности.

Однако скоростники на Кемеровском руднике не пользуются поддержкой, им не помогают, а опыт лучших из них, в свою очередь, не распространяется среди других проходчиков.

Передовой проходчик шахты «Северная» тов. Зубов в декабре работал по графику, составленному для проходки 180 погонных метров в месяц. Он прошел 90 метров. С большой энергией взялся за скоростную проходку вентиляционного штрека тов. Рудичев. Его бригаде был составлен график из расчета дать 480 погонных метров ухода. Бригада прошла 158 метров. Такой же необдуманный, ничем не подкрепленный график был составлен и для бригады тов. Ануфрикова на шахте «Ягуновская». Она прошла в три раза меньше, чем было намечено по графику. В два раза меньше записанного в график дала бригада тов. Агеева на этой же шахте.

Что это — случайность, ошибка в расчете, неумение проходчиков работать по графику? Нет. Это — легковесный подход отдельных руководителей шахт к новшествам. Это — нежелание глубоко проанализировать свои резервы и возможности. Это — попытка красивыми графиками отмахнуться от большого дела.

И при таком казенном отношении к новому со стороны некоторых инженерно технических работников шахт рудника руководители профсоюзных организаций стоят в стороне, палец о палец не ударяя для того, чтобы заставить руководителей шахт создать условия скоростникам, помочь им освоить графики.

Тов. Столбченко просто не в курсе дела, когда говорит, что по методу инженера Ковалева ничего не делается.

Без помощи профсоюзных организаций начальники участков тт. Щукин и Локтев на шахте «Северная» провели у себя в коллективе интересное и чрезвычайно полезное мероприятие.

В лавах участка тов. Щукина ввели работу в четыре смены, внахлестку и этим как бы удлинили сутки. Пока первая смена заканчивает выгрузку угля, вторая уже начинает бурение. С уходом первой смены начинается сразу второй процесс второго цикла.

Эта творческая, глубоко продуманная, серьезная работа коллектива горняков принесла немалый успех. Крупный участок шахты задолго до срока выполнил годовой план, дав Родине сверх него много угля.

Только изучением богатого опыта передовиков, творческим дополнением этого опыта смогли руководители и стахановцы участка достичь таких результатов.

На участке № 4 творческая работа коллектива, основанная на изучении опыта других шахт, помогла вдвое сократить время, потребное для посадки лав, и этим значительно увеличила их производительность.

Но шахтовая профсоюзная организация так же, как районный комитет угольщиков, не заметила этих новшеств, не изучила и не попыталась распространить их среди горняков других лав.

Неумение и, скажем прямо, нежелание присматриваться к новому, прислушиваться к голосу передовых руководителей и стахановцев — одна из больших причин того, что ни шахта «Северная», ни шахта «Ягуновская» не выполнили своих годовых планов.

Когда горняки шахт Кемеровского рудника при обсуждении коллективных договоров дойдут до пункта об изучении и распространении передового опыта, они предъявят законный счет руководителям шахткомов и райкома угольщиков которые по существу ничего не сделали для того, чтобы научить всех горняков работать по-новому, чтобы вооружить их тем богатейшим опытом, который накопили передовые шахтеры, инженеры, техники бассейна.

Э. ЛИВЯНТ.

„АДВОКАТЫ“

Фельетон

Такого скопления гостей квартира начальника участка Гордиенко еще не видела. Один за другим порог комнаты переступили двадцать два шахтера. Лица пришедших выражали неподдельную радость.

Что же за праздник сегодня у начальника участка? Именины? Новоселье? Юбилей?

Но ни то, ни другое и ни третье. Праздничным пирогом в квартире отнюдь не пахло. Наоборот, не успели гости выкурить по папиросе, как запахло скандалом.

Что же случилось?

Проходчикам участка отдела капитальных работ шахты имени Вахрушева треста «Кагановичуголь» за хорошую работу полагалась премия. Выдача денег затянулась. Только после вмешательства народного суда премиальная сумма поступила в банк. С этого дня и начались события, о которых мы хотим рассказать.

Вечером, накануне выдачи денег, Гордиенко сидел в окружении своих друзей — механика Масленникова и горного мастера Павлова. Полной пригоршней, как древний сеятель, разбрасывал он по тетради цифры. Сотни рублей, одна за другой, скатывались с кончика пера на бумагу.

— С Воропаева триста, — выкрикивал Гордиенко.

— Мало, — возражал Павлов, — у него корова на днях отелилась.

— Четыреста, и ни копейки меньше, — басил Мельников.

На другой день после смены Гордиенко об'явил проходчикам, что премию он будет распределять и выдавать... у себя на квартире. Это желание он мотивировал тем, что семейная обстановка всегда располагает к взаимному пониманию.

Так двадцать два шахтера очутились в квартире своего начальника.

...Первым слово взял Гордиенко. Ввиду того, что стенографистка при этом не присутствовала, передаем его выступление по живой записи с полным сохранением смысла речи.

— Друзья мои! — начал он. — Известно ли вам, сколько труда стоило вырвать кровные наши деньги из рук бюрократических элементов? Только благодаря моей, я бы сказал, почти атомной энергии была спасена премия.

Пауза.

— Друзья мои! Вот сидят Мельников и Павлов. Они вместе со мной писали заявления, ходили в суд, ломали бюрократические рогатки.

Пауза.

— Друзья мои! Двадцать процентов от премиальной суммы должны поступить в нашу пользу за хлопоты. Не благодарите и не пытайтесь уговорить взять больше.

На этот раз пауза не состоялась. Наоборот, поднялся страшный шум.

Началась выдача денег. Сопровождалась она такими диалогами:

Гордиенко: Высчитываю за хлопоты четыреста рублей.

Проходчик: Совести у вас нет.

Гордиенко: А у тебя, друг, соображения нет, что так говоришь. Со мной или с кем тебе работать придется? Плати, уходи, да двери плотнее закрывай, а то из коридора дует.

Укрощали строптивых и Мельников с Павловым. Они также очень пространно намекали проходчикам на подрубание сука, на котором те сидят, и требовали уплаты денег.

«За хлопоты» уплатили: тов. Борисов — 200 руб., тт. Тарасевич, Воропаев, Граф — по 400 руб., тов. Клюнт — 300 руб. и т. д. Всего «трио аблакатов» положило себе в карман (кроме причитающихся им премий) 16.000 рублей. Такому купцу позавидовал бы сам гоголевский судья Ляпкин-Тяпкин, бравший мзду лишь борзыми щенками.

На другой день о происшествии на квартире Гордиенко узнала вся шахта. Называя вещи своими именами, шахтеры заявили, что Гордиенко, Мельников и Павлов средь бела дня залезли в карман к рабочим.

— За такие дела начальник шахты пыль из Гордиенко сделает, — говорили горняки.

Но никакой пыли не получилось. Начальник шахты тов. Гуляев сделал хорошую мину при плохой игре: он расценил вымогательство как «частное дело».

Сейчас Гордиенко, Мельников и Павлов при встрече с проходчиками толкуют уже не только «о подрубании сука», но и «об избе», из которой не рекомендуется сор выносить. Они не верят тов. Гуляеву, что вымогательство — дело частное, и побаиваются, чтобы кто-либо другой, более беспристрастный, не расценил его, как дело уголовно наказуемое.

Евг. ПОПОВ.

В СТРАНАХ НАРОДНОЙ ДЕМОКРАТИИ

В Румынской Народной Республике большими тиражами издаются произведения классиков марксизма-ленинизма.

На снимке: в переплетном цехе типографии издательства Румынской рабочей партии. На переднем плане переплетчица член Союза трудящейся молодежи Елизавета Ионеску.

Фото В. Соболева. (Фотохроника ТАСС).

На албанских новостройках

ТИРАНА. (ТАСС). В минувшем году в Албании широко развернулось строительство промышленных об'ектов, культурных учреждений и жилых домов. Широкие работы развернулись на строительстве текстильного комбината имени Сталина, сахарного комбината в Маликe, крупного деревообделочного комбината в Эльбасане. Расширяются уже действующие предприятия.

В первых числах января при механическом заводе «Энвер» закончилось строительство нового литейного цеха, который позволит утроить выпуск продукции и удовлетворить потребности страны в различных запасных частях. Цех хорошо технически оснащен, имеет собственную железнодорожную ветку.

Заканчиваются работы на строительстве гидроэлектроцентрали в Селите — одном из крупнейших сооружений двухлетнего государственного плана. Большую помощь в строительстве электростанции оказывают советские инженеры.

Строители деревообделочного комбината в Эльбасане рапортовали председателю совета министров Энверу Ходжа о том, что выполнили план 1950 года на 17 дней ранее срока.

В этом году вступит в строй текстильный комбинат имени Сталина, на котором в ближайшем будущем начнется монтаж оборудования. При строительстве на днях открылась школа, в которой 220 юношей и девушек — будущих рабочих комбината — уже изучают технику текстильного производства.

Прекрасный подарок албанским трудящимся приготовили строители жилых домов. 5 тыс. трудящихся встретили 1951 год в новых квартирах. В прошлом году в промышленных центрах страны было выстроено 237 новых жилых домов для рабочих и их семей. Выстроен также ряд клубов, столовых и других учреждений для рабочих.

Успехи болгарских транспортников

СОФИЯ. (ТАСС). Как передает Болгарское телеграфное агентство, в печати опубликован рапорт работников транспорта Болгарии председателю совета министров Вылко Червенкову.

Болгарские транспортники сообщают, что, применяя опыт работников советского транспорта, они выполнили годовой план перевозок товаров железными дорогами на 100.8 проц., водным транспортом — на 107 проц., автомобильным — на 105 процентов. План среднесуточного пробега паровозов выполнен на 109 процентов.

Выполняя обязательства, взятые на себя в честь Дня железнодорожников в августе 1950 г., работники железнодорожного транспорта перевезли 3.270 тысяч тонн груза сверх плана.

Забота о трудящихся в Польше

ВАРШАВА. (ТАСС). Как передает Польское агентство печати, народная власть Польши проявляет большую заботу об отдыхе трудящихся. Для трудящихся созданы хорошо оборудованные санатории и дома отдыха. В этом году в них отдохнут 586 тысяч человек — на 40 тысяч человек больше, чем в прошлом году.

В Тоберово, на побережье Балтийского моря, отделываются одноквартирные домики для трудящихся, которые будут отдыхать вместе с семьями.

Токари-скоростники в Китае

ПЕКИН. (ТАСС). На заводах Китая растет число токарей-скоростников, использующих опыт советских стахановцев. Недавно газеты сообщили об успехе рабочего 4-го механического завода Северо-Восточного Китая Ян Ю-дэ, увеличившего в 21 раз производительность труда благодаря применению скоростного метода обточки деталей. Узнав о достижениях Ян Ю-дэ, рабочий инструментального цеха 1-го механического завода Чжао Ли-чжун решил изучить возможность повышения производительности своего токарного станка. Ознакомившись с передовыми советскими методами и проконсультировавшись с техническими специалистами, Чжао Ли-чжун добился увеличения скорости работы станка с 300 до 1.000 оборотов в минуту. Совместив, кроме того, операции по обточке и сверлению деталей, он сократил время обработки шестерни с 300 до 30 минут.

Сочинения Теодора Драйзера

Государственное издательство художественной литературы приступило к выпуску 12-томного собрания сочинений Теодора Драйзера. Первым вышел в свет и рассылается подписчикам седьмой том, содержащий первую часть «Американской трагедии».

Теодор Драйзер — виднейший американский писатель, был другом Советского Союза. Он умер в 1945 году. Незадолго перед смертью Драйзер вступил в ряды коммунистической партии США, отметив в своем заявлении, что к коммунизму его привела логика жизни, вера в величие человека.

Перу Т. Драйзера принадлежат широко известные советскому читателю романы «Сестра Керри», «Гений», «Американская трагедия», а также монументальное произведение «Трилогия желания», в которую входят «Финансист» и «Титан». Последнюю часть трилогии — роман «Стоик» писатель закончил незадолго перед смертью. В этих, а также в других своих лучших произведениях Т. Драйзер талантливо выразил страстный протест миллионов честных американцев против преступной власти Уолл-стрита. Он правдиво отобразил развитие монополистического капитализма в США, борьбу крупных хищников за экономическое и политическое господство, показал бесправное, нищенское положение трудящихся масс, процесс распада и разложения буржуазной культуры.

Честное, правдивое творчество Драйзера, срывающее маску с пресловутого «американского образа жизни», было в штыки встречено американской буржуазной пропагандой. Реакционная печать США всю жизнь травила талантливого писателя, издатели отказывались печатать его книги, цензура запрещала вышедшие в свет издания, суды выносили приговоры о сожжении их. Но, несмотря на неистовство продажной прессы и ханжеской «морали», слава писателя росла и ширилась, выходя далеко за пределы Америки.

Драйзер был близок к американскому рабочему движению, к коммунистической партии, отдал свое перо интересам борющегося народа. Его публицистические книги — «Трагическая Америка» (вышла в 1931 году) и «Америку надо спасать» (напечатана во время второй мировой войны) посвящены разоблачению преступлений монополистов, показу трагической судьбы трудящихся масс США. В книгах «Безработный Нью-Йорк» и «Говорят горняки Харлема» писатель отстаивал интересы рабочих, восставших против зверской эксплуатации.

Теодор Драйзер вел решительную борьбу против реакции и фашизма. Он приезжал в Советский Союз, внимательно следил за достижениями нашей страны, ставил в пример ее последовательную миролюбивую политику. «Я уехал домой, — писал он, возвратившись из СССР, — чувствуя, что крепко подружился с народом замечательного ума, большой человеческой чуткости, неустрашимого мужества и того глубокого понимания жизни, которое проведет этот народ через любые испытания, позволит ему показать всему миру путь к лучшей жизни и доказать правильность этого пути».

(ТАСС).

Там, где забыли о „подсобном“ цехе ✓

Руководители Полысаевского стройуправления (начальник тов. Аношин и главный инженер тов. Чулков) вспоминают о существовании транспортного цеха только в случае перебоя с доставкой грузов. Начинаются бесконечные телефонные звонки, грозные предупреждения.

Когда же автопарк работает хорошо, то о «подсобном» цехе никто не думает. А ведь «подсобный» цех — решающее звено всего стройуправления и, безусловно, заслуживает повседневного внимания.

Автопарк стройуправления насчитывает более ста машин, но используется из них лишь половина. Об улучшении состояния дорог никто не заботится. Поэтому новые машины, проработав год, отправляются «на кладбище» — выходят из строя.

Таких окончательно погибших машин уже накопилось около 30!

В стройуправлении упорно не хотят заниматься ремонтом машин. Неоднократные просьбы шоферов и слесарей о постройке хотя бы маленькой утепленной мастерской остаются без внимания.

От котельной до гаража всего сто метров. Однако подвести пар к гаражу собирались два года. Теперь заморозили трубы. Шоферы и слесари вынуждены работать на морозе, что, естественно, затягивает ремонт, снижает его качество.

Вместо того, чтобы принять срочные меры к отеплению гаража, руководители стройуправления расходуют тысячи рублей государственных средств на оплату за простои машин.

В новом городке находится автоколонна стройуправления из 30 машин. Имеются здесь даже «заведующий гаражом» тов. Назаров и заместитель главного инженера тов. Степанов. Нет только одного — гаража. Машины стоят под открытым небом, рядом с котельной, однако гараж не строится. Шоферы просили сделать хотя бы теплый сарай на одну машину для проведения профилактического ремонта, но и эти просьбы остались невыполненными.

Чем об'яснить такую позицию руководителей стройуправления? Ведь ясно, что, построив гараж, мы могли бы значительно улучшить использование автопарка и сократить расходы по ремонту машин.

Шофер М. БАДЬИН.

Кемеровский театр музыкальной комедии

„ТРЕМБИТА“

...Далеко от земли Кузнецкой до седых Карпат, живописных гор и вечно зеленых долин Закарпатской Украины. Многие тысячи километров отделяют нас от границ одной из самых молодых советских областей, народ которой всего лишь шесть лет назад обрел свободу и Родину, воссоединившись в единую, братскую семью с народами Советского Союза.

Но как глубоко волнуют нас и замечательная история этого небольшого народа, преисполненная героической многовековой борьбой за свое национальное освобождение, и те великие преобразования, которые в такой короткий срок произошли на обновленной земле закарпатских украинцев, где хозяином судьбы стал народ, вдохновенно строящий новую социалистическую жизнь.

Кузбасский зритель искренне одобряет постановку на сцене областного театра музыкальной комедии спектакля «Трембита», повествующего о первых днях становления советской власти в Закарпатье. Музыка написана композитором Юрием Милютиным, авторы пьесы — В. Масс и М. Червинский. В Кемерове пьеса поставлена главным режиссером театра музыкальной комедии, заслуженным артистом Узбекской ССР А. М. Адриановым.

...Еще не поднялся занавес, но уже первые звуки музыки, построенные на замечательных мотивах закарпатских народных песен, привлекают симпатии слушателей. На сцене оживают яркие пейзажи горной природы, богатство которой позволило назвать этот край «Восточной Швейцарией», встает рисунок рядового гуцульского селения, и на его фоне развертывается многообразная жизнь простых людей — закарпатских горцев в первые же месяцы после прихода сюда Советской Армии, армии-освободительницы.

Но для того, чтобы лучше понять и оценить то новое, что происходит в жизни закарпатского села, вспомним опять-таки его историю. С закарпатской территорией связаны первые главы славянской летописи, первые упоминания о государственных образованиях славян. Веками народ этого края, отгороженный стеной высоких Карпат, был изолирован от украинского народа, веками стонал он под ненавистным чужеземным ярмом. В самые тяжкие годы ни на минуту не прекращал он борьбы за свое освобождение. Никто — ни Золотая Орда, ни румыны, ни мадьяры, ни немецкие фашисты — не могли вытравить в Закарпатье святую преданность национальным традициям, духовную свободу народа. Население края почти полностью сохранило язык, на котором говорили во времена Киевской Руси общие предки русских, украинцев и белоруссов.

Воля к национальному освобождению, к воссоединению с братьями-украинцами была настолько велика и непоколебима, что в народе говорили:

«Если Карпаты станут нам помехой на пути воссоединения со своим украинским народом, мы сроем Карпаты...»

И как самое дорогое наследство, из поколения в поколение передавали закарпатские украинцы мечту о воссоединении с родным украинским народом. И звуки трембиты — боевой гуцульской свирели, не раз поднимавшие народные восстания, были как бы символом затаенных народных надежд и чаяний. Тысячу лет, не замирая, летели они с Карпатских гор в нашу сторону, звучали как зов, как мольба о помощи, обращенная к братским народам России...

Шли века. Трембита не умолкала...

В октябре 1944 года, в великий век Ленина—Сталина, Советская Армия пришла в Закарпатье. Пришла не только как олицетворение мощи и справедливости, но и как реальное воплощение многонационального братства. Сбылась вековая мечта закарпатских украинцев. Они навсегда вошли в братскую семью народов Советского Союза. Перед небольшим краем открылись невиданные просторы и безграничные возможности для строительства счастливой жизни.

...По-новому зазвучала в эти дни древняя трембита. Она стала звать теперь на большие дела, на трудовые подвиги во славу обретенной Отчизны.

Мы видим, как пробуждается, расправляет плечи Гуцульщина, как жадно вступают на стезю новой жизни бывшие колониальные рабы — молодые советские граждане Закарпатья, как расцветает земля Верховины, искони считавшаяся бедной и неплодородной. Сцена из пьесы, где молодежь, расчищая пустошь, превращает ее в цветущий сад, — не просто эффектный эпизод, это — правдивое отражение того, что действительно происходило и происходит сейчас на Верховине. С огромным энтузиазмом приступил освобожденный народ к осуществлению сталинского плана пятилетки, где развитию садоводства, виноградарства в Закарпатье, и особенно в районах Верховины, отводится почетное место.

Быстро меняется психология горцев, однако присоединение недавних колониальных рабов к свободной социалистической жизни проходит, несомненно, в острой борьбе с вековыми пережитками и древними суевериями.

И эта борьба с предрассудками в сознании горцев особенно выпукло отражена в образе старика-гуцула Атанаса Кошуба, который с большим мастерством создал артист К. С. Ливанов. Атанас — встревожен, душа его в смятении, он мучительно старается разобраться в том, что происходит вокруг. «Солнце взошло! Солнце. А, может, и впрямь жизнь будет светлее?», раздумывая, повторяет Атанас. Ради блага для внучки он решается на бесчестный по отношению к своему народу поступок, но затем осознает ошибку, искренне раскаивается в ней. Зритель верит Атанасу. В роли Атанаса Ливанов еще раз показал себя актером больших возможностей, вдумчивой работой он сделал значительно больше того, что позволяет текст роли.

Роль Миколы, застенчивого деревенского парня, искреннего, горячего, который постепенно становится активным строителем новой жизни, хорошо, особенно в музыкальном отношении, исполняет артист А. В. Анашкин. Удачный образ отважной, гордой девушки Василины, запевалы молодежи, создала артистка Н. Воробьева, ее подругу — Олесю правдиво изображает артистка М. Шмурак.

Заслуженный артист Узбекской ССР А. М. Адрианов, исполняющий роль бывшего мажордома графа Богдана Сусика, подчеркнул в ней главное, раскрывающее идейную сущность образа. Сусик — безродное дитя капитализма, до мозга костей искалеченный идеологией и моралью буржуазного общества, космополит. Деньги, бизнес — вот его «идея фикс» его страсть. И когда Сусик с юмористическим пафосом восклицает: «Никто меня здесь не понимает. В Америке такие люди, как я, президентами становятся!» Зрительный зал горячо аплодирует.

Талантливый артист А. К. Бобров создал на сцене остро-юмористический образ кулака Филимона Шика, ненавидящего свободных людей, которые впервые в истории Закарпатья почувствовали себя хозяевами судьбы. Филимон Шик вредит строительству нового на Верховине, долго верит в возврат старой власти, но затем, убедившись в тщетности своих надежд, трусливо бежит за границу.

Сложный образ вдовушки-середнячки Параси в развитии раскрывает заслуженная артистка Узбекской ССР Н. Л. Коносевич. Парася приходит к выводу, что советская власть лучше и надежнее прежней.

Почетная задача стояла перед артистом Л. Марковым, исполняющим роль демобилизованного старшины Советской Армии Сомова. Сомов по своему развитию на голову выше людей, живших до 1944 года, при капитализме. Он принес гуцулам замечательный опыт советских людей, приступивших к строительству коммунистического общества. Артист Марков правдиво рисует образ Сомова, однако ограниченные вокальные возможности несколько снижают впечатление от его игры.

В целом же коллектив театра одержал большую творческую победу. Она об'ясняется не только умелым исполнением ролей актерами. В спектакле четко проведена режиссерская линия, глубоко продуманы и удачно исполнены наиболее трудные массовые сцены, хорошо звучит оркестр (дирижер М. А. Кацнельсон). В незавершенности декораций следует упрекнуть лишь художника Марысаева, в палитре которого нехватило ярких красок для оформления такого увлекательного спектакля. Да, пожалуй, и танцы, интересно задуманные, в исполнении оказались недостаточно отработанными.

«Трембита» — лучший спектакль театра музыкальной комедии не только нынешнего сезона, но и всего его репертуара.

И, уходя с просмотра «Трембиты», зритель, несомненно, скажет:

Да, наш театр обладает серьезными силами для постановки хороших, высокоидейных спектаклей на современные темы.

Театру и следует держать такой единственно правильный курс.

На пути встретятся большие трудности. Потребуется много, очень много работать и над сюжетами пьес, и над ролями отдельных актеров, расширить круг постановщиков, усилить состав балета, хора, повысить требовательность к художественному оформлению постановок, к всевозможным «мелочам», которые зачастую выпадают из поля зрения режиссуры и руководства театра.

Пора, например, руководству задуматься над формированием вторых составов спектаклей. Второй, ни в коем случае, не означает худший более слабый состав исполнителей. А в театре, к сожалению, даже ведущие роли во втором составе нередко исполняются на низком художественном уровне.

Однако и этот недостаток исправим.

Пожелаем же нашему театру музыкальной комедии новых, еще больших творческих удач.

М. РОМАНОВ.

Албанская нота итальянскому правительству

ТИРАНА, 9 января (ТАСС). Как передает Албанское телеграфное агентство, в печати опубликована нота министерства иностранных дел Народной Республики Албании итальянской миссии в Тиране с выражением протеста против враждебной антиалбанской деятельности итальянского правительства.

В течение 1950 г., говорится в ноте, на территорию Албании сбрасывались на парашютах шпионы и диверсанты — военные преступники и враги албанского народа, которые нашли убежище и прошли специальную подготовку в Италии. Из документов, обнаруженных у этих шпионов и диверсантов, а также из их показаний следует, что итальянское правительство принимало непосредственное участие в подготовке организации и засылке шпионов и диверсантов, которые проводили шпионаж и организовывали вооруженные террористические банды на албанской территории с целью насильственного свержения народной власти в Албании и ликвидации ее суверенитета и независимости.

Совершенно бесспорным фактом, свидетельствующим об участии итальянского правительства в этой враждебной деятельности против албанского народа, его правительства и независимости Народной Республики Албании, является засылка из Италии группы шпионов и диверсантов под руководством военного преступника Алуша Лешанаку (которые были сброшены на албанскую территорию на парашютах), а также засылка других бандитов и диверсантов — предателей албанского народа.

На основе достоверных данных, имеющихся в распоряжении албанского правительства, совершенно точно установлено, что итальянское правительство, несмотря на протест албанского правительства, не только продолжает укрывать и создавать на своей территории группы военных преступников, врагов албанского народа, но и оказывает им непосредственную моральную и материальную помощь в проведении их враждебной деятельности против Народной Республики Албании. Крупные итальянские города — Рим, Бари, Таранто и другие — стали центрами, в которых инструкторы итальянского министерства внутренних дел собирают, организуют и обучают военных преступников, врагов албанского народа, и откуда с помощью итальянского правительства эти преступники направляются затем на самолетах на албанскую территорию, где их сбрасывают на парашютах.

По данным, имеющимся в распоряжении албанского правительства, говорится далее в ноте, установлено, что между правительствами и службами шпионажа Италии, Югославии, Англии и США существует тесное сотрудничество в области использования этих шпионов и преступников — предателей албанского народа в империалистических целях против Народной Республики Албании. Итальянское правительство совместно со службами шпионажа американского, английского, югославского, и греческого правительств завербовало албанских военных преступников, находившихся в Италии, в организации групп шпионажа и диверсий, такие, как предательская организация албанских преступников «Независимый блок», находящаяся в подчинении у итальянской службы шпионажа, организация «Балли комбетар», которая в настоящее время именуется «Албанская демократическая аграрная партия», состоящая в подчинении у американской службы шпионажа, организация «Легалитет», состоящая в подчинении у английской службы шпионажа, организация «Аграрный союз» — орган белградской фашистской клики и др. Все они имеют одну и ту же программу — насильственное свержение народной власти в Албании, реставрация капитализма и подчинение нашей страны империалистическому господству.

По документам, найденным у шпионов, на основе их показаний, а также по другим данным, имеющимся в распоряжении албанского правительства, совершенно точно установлено, что итальянская, югославская, греческая, американская и английская службы шпионажа уже в течение длительного времени проводят согласованную враждебную деятельность против Народной Республики Албании. Итальянское правительство продолжает свою враждебную деятельность против Народной Республики Албании, несмотря на протесты албанского правительства. Албанский народ выражает глубокую ненависть и возмущение этой подлой деятельностью, которая является составной частью преступной деятельности американо-английских империалистов—поджигателей войны и их прислужников.

Албанский народ, уверенно идущий по пути мирного строительства, сумеет дать достойный ответ всем шпионам и диверсантам, которые пытаются проникнуть на албанскую территорию.

Выражая энергичный протест против враждебной деятельности итальянского правительства, правительство Народной Республики Албании требует немедленного прекращения этой деятельности, которая является грубым нарушением мирного договора и противоречит нормальным дипломатическим отношениям, существующим между двумя странами, а также требует выдачи в соответствии с мирным договором албанских военных преступников.

Предстоящее заседание бюро Всемирного Совета Мира

БЕРН, 9 января. (ТАСС). Секретариат Комитета сторонников мира Швейцарии сообщает, что 10 января в Женеве под председательством Жолио-Кюри состоится заседание бюро Всемирного Совета Мира, избранного в Варшаве.

Меморандум правительства США, направленный против Китайской Народной Республики

НЬЮ-ЙОРК, 7 января. (ТАСС). По сообщению агентства Юнайтед Пресс из Вашингтона, представители государственного департамента сообщили, что США обратились к 30 странам с меморандумом, содержащим предложение ввести экономические и политические санкции против Китайской Народной Республики. Как явствует из сообщения, эти меры предлагаются «в качестве наказания» за участие китайских добровольцев на стороне Народной армии Корейской Народно-Демократической Республики. Это участие китайских добровольцев американское правительство именует «агрессией Китая в Корее».

Далее агентство Юнайтед Пресс указывает, что эти предложения были разосланы представителям держав — членов Организации Об'единенных Наций в Лейк-Саксессе, а также американским дипломатическим представителям в 30 странах. Предложения государственного департамента включают осуществление экономической блокады и разрыв дипломатических отношений.

Массовые требования в США прекратить агрессию в Корее

ПРАГА, 9 января. (ТАСС). Как сообщает корреспондент агентства Телепресс из Нью-Йорка, агентство Ассошиэйтед Пресс произвело обследование во многих городах Соединенных Штатов и установило, что 99 проц писем, получаемых газетами, содержит требование прекратить войну в Корее.

Представители вашингтонских газет сообщили, что изучение также писем, получаемых даже такими верными сторонниками президента Трумэна, поддерживающими его внешнюю политику, как сенаторы Лимэн и Александр Смит, показало, что в настоящее время на каждые 40 американцев, поддерживающих выдвинутое бывшим президентом США Гувером требование, чтобы Соединенные Штаты вывели свои войска из Кореи, лишь один американец выступает против этого требования. В письмах, получаемых другими сенаторами, эта пропорция составляет 100:1.

Послание Трумэна конгрессу

ВАШИНГТОН, 8 января. (ТАСС). Трумэн обратился с посланием «о положении страны» к первой сессии конгресса 82-го созыва. В своем послании Трумэн призывает конгресс к продолжению прежней политики американского правительства, призывает принять законы, направленные на дальнейшую милитаризацию США и предоставить новые ассигнования на вооруженные силы, расширить и пересмотреть закон о воинской повинности, значительно увеличить налоги для покрытия военных расходов и т. д.

Значительная часть послания президента содержит повторение вздорных утверждений о «советском империализме» и «угрозе захвата всего мира Советской Россией».

В послании Трумэна указывается, что США доводят численность своей армии, военно-морского флота и воздушных сил почти до 3,4 млн. мужчин и женщин и что нынешняя программа США требует расширения авиационной промышленности для того, чтобы обеспечить производство 50 тыс. современных военных самолетов в год, а также расширения танкостроительной промышленности для обеспечения производства 35 тыс. танков в год.

Президент представил конгрессу десять пунктов, предлагая принять законы, включающие ассигнования на усиление военной машины США, расширение и пересмотр закона о воинской повинности, пересмотр и увеличение полномочий в области расширения производства и т. д.

СОБЫТИЯ В КОРЕЕ

СООБЩЕНИЕ ГЛАВНОГО КОМАНДОВАНИЯ НАРОДНОЙ АРМИИ

ПХЕНЬЯН, 9 января. (ТАСС). Главное командование Народной армии Корейской Народно-Демократической Республики сообщило 9 января:

Части Народной армии и китайские добровольцы продолжают наступление по всему фронту.

Наступающими войсками народной армии и китайскими добровольцами освобождены от американцев и лисынмановцев:

на западном участке фронта — Сувон (Суйген),

на центральном участке фронта — Хэнсен (Одзйо), Вончжу (Генсю);

на восточном побережье — Каннын (Корйо).

Шашки и шахматы — любимое занятие в часы досуга школьников города Мариинска. Постоянно растет число активистов шахматно-шашечной секции, организованной при городском Доме пионеров.

На снимке: юные шахматисты Мариинска в Доме пионеров за игрой в шахматы.

Фото И. Бучнева.

Экзамены в Кемеровском учительском институте

На всех отделениях Кемеровского учительского института идет зимняя экзаменационная сессия. Студенты показывают на экзаменах хорошее знание изучаемых дисциплин. Особенно отрадны успехи студентов, которые летом оканчивают институт.

8 января состоялись экзамены на литературном отделении второго курса. Студент-коммунист К. Щеглов показал превосходные знания по литературе XIX века, за что получил заслуженную отличную оценку. Тов. Щеглов до поступления на учебу в институт несколько лет работал учителем в сельской школе.

Хорошие знания литературы XIX века показали студентки-комсомолки Р. Медведева и Н. Беляева.

В этот же день на физико-математическом отделении проходили зачеты по методике преподавания математики. Здесь отличные оценки получили студент-коммунист М. Акимов и студентка Н. Маюра.

Первые дни зимних экзаменов дали хорошие результаты и на других отделениях Кемеровского учительского института.

Р. Михайлов.

В клубных кружках шахты имени Ворошилова

Успешно работает коллектив художественной самодеятельности клуба шахты имени Ворошилова на Прокопьевском руднике. Еще прошлым летом, не имея хорошего клубного помещения, комнат для кружковых занятий, этот коллектив художественной самодеятельности (председатель правления клуба Г. Аврутин, руководители самодеятельности П. Комендантский и В. Сарин) сделал много выездных концертов в других клубах города, побывал несколько раз в колхозах Прокопьевского района.

Сейчас к всесоюзному смотру художественной самодеятельности хор клуба шахты имени Ворошилова подготовил хорошую программу русских народных песен и песен советских композиторов, разучил литературный монтаж «За мир!». В репертуаре хореографического кружка клуба выделяются пляски «Возвращение», «Сибирская», «Шахтерская» и «Солдатская», каждый раз тепло встречаемые на концертах зрителями-горняками.

Драматический коллектив клуба подготовил к смотру постановку пьесы К. Симонова «Русский вопрос». Клубным художником В. Анфилофьевым сделаны хорошие декорации, музыку к спектаклю подготовил эстрадный оркестр клуба, руководимый тов Григорьевым.

Руководители шахты имени Ворошилова проявляют большую заботу о своем клубе. В новом прекрасном помещении клуба, отделка которого сейчас заканчивается, художественная самодеятельность шахты будет работать еще лучше.

Н. Келин.

Строительство в Юргинском совхозе

Растет и благоустраивается рабочий поселок Юргинского совхоза. На месте деревянных зданий выросла целая улица новых каменных построек. Здесь — индивидуальные дома работников совхоза. К прежним 22-м недавно прибавилось еще 11 благоустроенных домов с усадьбами.

В наступившем году намечено построить на центральной усадьбе совхоза баню городского типа, новые детские ясли и детский сад, пустить кирпичный завод, который будет вырабатывать 500 тысяч штук кирпича в год.

В совхозе построены новый птичник, овощехранилище. В нынешнем году решено, кроме имеющихся, построить еще два типовых свинарника и хорошее зернохранилище.

Т. Самсонов.

НОВЫЙ ЦЕХ НА МЕБЕЛЬНОЙ ФАБРИКЕ

С начала нового, 1951 года на мебельной фабрике облместпрома в Кемерове открыт специальный цех, который принимает индивидуальные заказы от трудящихся областного центра на изготовление всевозможной мебели.

Новый цех укомплектован высококвалифицированными столярами. Здесь работают мастера-стахановцы Михаил Ефимов и Захар Торгуваков. Свой богатый производственный опыт они передают молодым столярам-краснодеревцам—выпускникам профтехшколы.

Успех кинофильма „Далеко от Москвы"

СТАЛИНСК. (Корр. «Кузбасса»). Большим успехом среди зрителей Сталинска пользуется демонстрирующийся сейчас на экране кинотеатра «Коммунар» новый художественный фильм «Далеко от Москвы». За пять дней его посмотрело около 45 тысяч человек.

Все сеансы идут при переполненном зрительном зале.

СПОРТ

Школьники-спортсмены Кузбасса на соревнованиях в Новосибирске

НОВОСИБИРСК. (По телефону). Здесь закончились продолжавшиеся два дня зональные соревнования юношеских спортивных школ Министерства просвещения РСФСР. Победу оспаривали 150 юных конькобежцев и лыжников Новосибирска, Омска, Кемеровской, Новосибирской, Томской, Иркутской областей и Тувинской автономной области, Алтайского и Красноярского краев.

Лучше других оказались подготовленными спортсмены Кузбасса. Они успешно выступали как по конькам, так и по лыжам. Кемеровцы завоевали первенство в лыжной эстафете девушек 3Х3 километра. Команда-победительница, выступавшая в составе Л. Мартаковой, Н. Калентьевой и Н. Трофимовой, показала хорошее время — 54 мин. 6 секунд в гонке на 10 километров, которая проходила при 32-градусном морозе.

Второе классное место занял кемеровский школьник Б. Ланских и с неплохим результатом — 48 мин. 1 секунда.

Кузбассовцы отличились и в горнолыжном спорте. Так, Макрушин завоевал первенство в прыжках с трамплина. В сумме двух попыток он показал не плохие результаты — 33 метра. Второе и третье места разделили молодые прыгуны Никонов (Кемерово) и Чувашов (Иркутск).

В состязаниях по слалому хорошо выступали кемеровцы Б. Кобычев и Н. Трофимова, занявшие соответственно второе и третье места.

В соревнованиях конькобежцев среднее классное место по сумме двух дистанций занял кемеровец Н. Шумин.

Спортсмены Кузбасса завоевали абсолютное первенство во всем командном зачете по лыжному спорту (скорость, бег, слалом и прыжки с трамплина), они также вышли победителями командного первенства и по конькам. Командам юных лыжников и конькобежцев Кемеровской области вручены два переходящих приза Министерства просвещения РСФСР.

Спортивная хроника

Вчера, 10 января, в Кемерове закончился традиционный матч лыжников городов Кузбасса. На соревнованиях были представлены команды из 5 мужчин и 5 женщин, от каждого из городов области. Киселевск выставил команду из четырех человек. 9 января прошли лыжные эстафеты: 4Х10 км. у мужчин и 3Х5 км. у женщин. Победителями среди женских команд вышли лыжницы гор. Анжеро-Судженска, а среди мужских команд — лыжники гор. Кемерово.

Вчера проходили соревнования по скоростному бегу на лыжах: у мужчин — на 18 и 30 км., у женщин — на 5 и 8 км.

Сегодня будут подведены полные итоги этих соревнований.

З. Николаев.

* * *

В Кемерове прошли городские соревнования лыжников спортобщества «Спартак». В них участвовали 75 лыжников артелей «Труженик», «Кожмех», «Победитель», «Память Ленина» и учащиеся профтехшколы облпромсовета.

Победу завоевала впервые выступающая на соревнованиях команда лыжников профтехшколы. Ей вручен переходящий приз городского совета спортобщества «Спартак».

Ф. Кудлаев.

* * *

Сборная команда конькобежцев кемеровского спортобщества «Спартак», в которую вошли Калугин, Евдокимов, Симакова, Манина и др., готовится к выезду на ближайшей неделе в Новосибирск. Здесь она примет участие в соревнованиях конькобежцев спортобщества «Спартак» Новосибирской, Кемеровской, Омской областей и Красноярского края.

А. Федоров.

Ответственный редактор Е. З. РАЗУМОВ.

Кинотеатр „МОСКВА"

11—12 января — Большой зал — новый художественный цветной фильм

ДАЛЕКО ОТ МОСКВЫ

Сеансы: 10 ч утра, 4, 6, 8 и 10 ч. вечера. Днем —

ВАСИЛИСА ПРЕКРАСНАЯ

Сеансы: 12 и 2 часа.

Малый зал —

ДУБРОВСКИЙ

Сеансы: 11, 1, 3, 5, 7, 9 и 10 ч. 30 м.

Принимаются коллективные заявки.

Работает стол заказов, тел. 15-24.

ТЕАТР МУЗКОМЕДИИ

11 января — ХОЛОПКА

12 января — БЛЯДЕРА

Скоро — ЛЕТУЧАЯ МЫШЬ

ОБЛДРАМТЕАТР

11 января — ХИЖИНА ДЯДИ ТОМА

12 января (Кировский Дом культуры) ХИЖИНА ДЯДИ ТОМА

13 января — РОМЕО И ДЖУЛЬЕТТА

Кемеровский магазин „Главмашпосибсбыта"

имеет в большом выборе:

часы отечественные всех марок

Наручные мужские, женские, настольные, настенные, каминные, морские (к ним запасные части), пишущие машинки, арифмометры, электросчетчики (к ним запасные части).

При магазине имеется мастерская.

Принимаются в ремонт пишущие, швейные машины, арифмометры, часы всех марок.

Качество проданных изделий и качество ремонта гарантируется.

Адрес: Ленинградский пер., № 3 (бывш. хлебный магазин № 6). Телефон 0-37 (2 звонка).

Западно-Сибирский трест «ЗАПСИБЗАГОТСТРОЙ»

Министерства заготовок приглашает на работу инженеров-строителей на должность начальников и главных инженеров строительств элеваторов и мелькомбинатов, а также производителей работ, квалифицированных арматурщиков и десятников.

По вопросу найма обращаться: г. Новосибирск, Коммунистическая, дом № 13, трест «Запсибзаготстрой».

Кемеровской конторе «Главрыбсбыт» требуются: десятник-строитель и шоферы. Для работы в Анжерской базе—старший бухгалтер.

С предложениями обращаться: Вокзальная улица, дом № 133 (за хлебокомбинатом).

Утерянную круглую печать Кемеровского монтажного участка треста «Киевпромэнергомонтаж» считать недействительной.

Соблюдайте правила пожарной безопасности при устройстве и эксплуатации печей

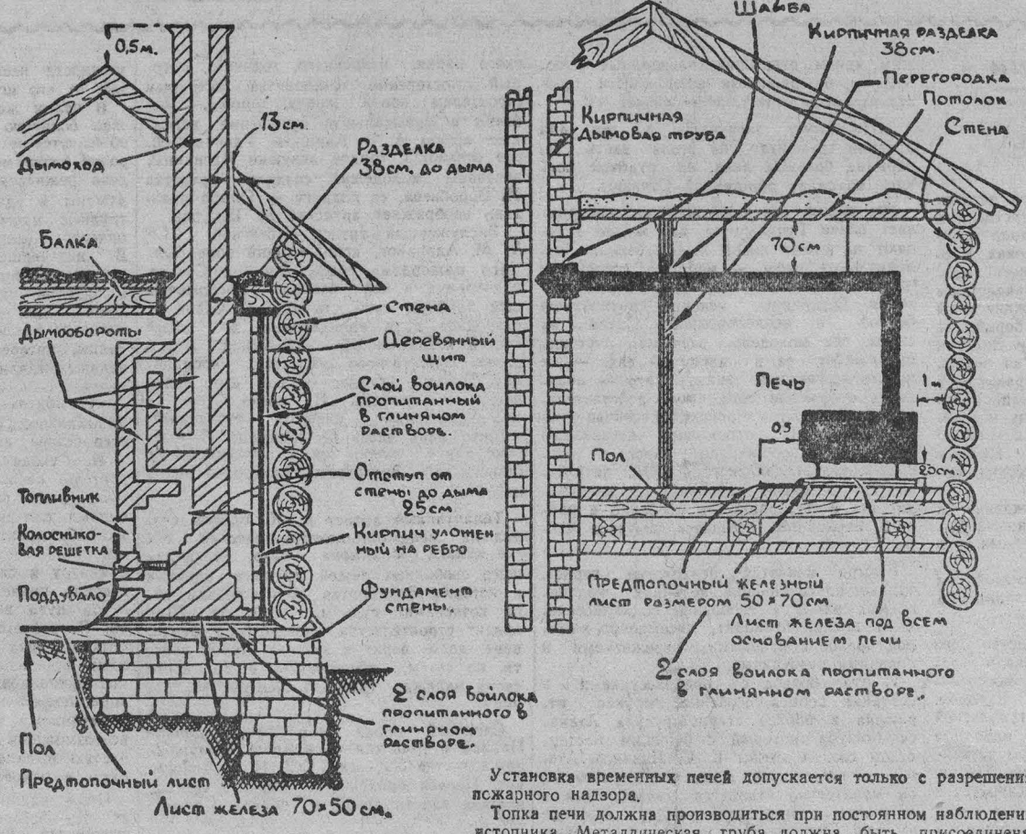

Установка временных печей допускается только с разрешения пожарного надзора.

Топка печи должна производиться при постоянном наблюдении истопника. Металлическая труба должна быть присоединена к дымовому каналу постоянной печи или к коренному дымоходу. Пропуск железных труб через сгораемые перекрытия и стены не допускается.

Установка временных печей в складах, магазинах, лечебных, учебных заведениях, зрелищных предприятиях и административно-служебных зданиях ВОСПРЕЩАЕТСЯ.

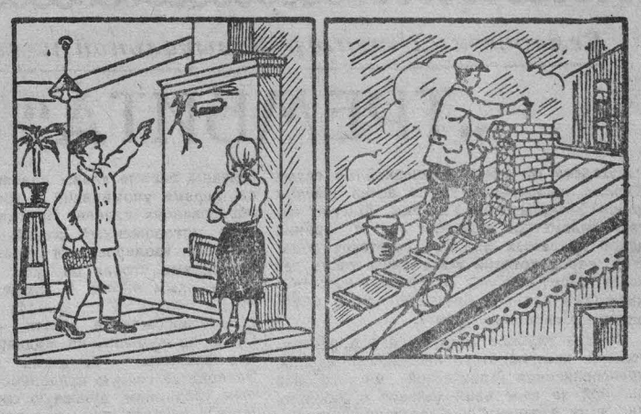

Своевременный ремонт печей предупреждает пожары.

Своевременно очищайте дымоходы от сажи.

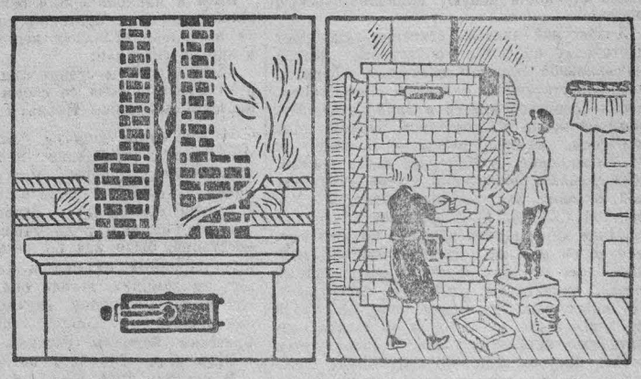

Следите за своевременным ремонтом дымоходов.

Не допускайте кладку печей и дымоходов без разделки.

Адрес редакции: г. Кемерово, ул. Сталина, № 66. Телефоны: ответственного редактора — 2.24; заместителя редактора — 8.05, ответ. секретаря — 2.53; секретариата — 6.83; отделов редакции: Партийной жизни 8.63; Пропаганды — 4.85; Промышленности и транспорта — 2.37; Угольного и Культурно-бытового — 15.36; Информации — 5.10; Сельскохозяйственного — 4.57; Писем — 11.52; Отдела об'явлений — 14.21; Прием информаций — 17.28; бухгалтерии — 1.21; директора типографии — 3.96.

ОП00025. Типография издательства газеты «Кузбасс». Тираж 100.000. Заказ № 11213.