802067

Кемеровская областная
БИБЛИОТЕКА
Газет о-журн зал
фонд

Пролетарии всех стран, соединяйтесь!

Кузбасс

ОРГАН КЕМЕРОВСКОГО ОБКОМА И ГОРКОМА ВКП(б)
И ОБЛАСТНОГО СОВЕТА ДЕПУТАТОВ ТРУДЯЩИХСЯ.

Год издания XXX
1951 год.
АПРЕЛЬ
4
СРЕДА.
№ 79 (7143).
Цена 20 коп.

СЕГОДНЯ В ГАЗЕТЕ:

Телеграмма товарища Сталина коллективу Кировского завода в связи со 150-летием Кировского (бывшего Путиловского) завода и награждением завода орденом Ленина (1 стр.).

Указ Президиума Верховного Совета СССР о награждении ордена Ленина, ордена Красного Знамени и ордена Трудового Красного Знамени Кировского завода в г. Ленинграде Министерства транспортного машиностроения СССР орденом Ленина. (1 стр.).

Кировскому заводу — 150 лет (1 стр.).

От Центрального Комитета Всесоюзной Коммунистической Партии (большевиков) и Совета Министров Союза ССР (1 стр.).

От Президиума Верховного Совета СССР (1 стр.).

Михаил Федорович Владимирский.

Старейший деятель большевистской партии (3 стр.).

В ПОМОЩЬ АГИТАТОРУ. А. Ремнев — Непрерывный под'ем благосостояния народа — закон социализма (2 стр.).

НАКАНУНЕ ВЕСЕННЕГО СЕВА. И. Токачиров. По примеру Ивана Бунеева. И. Елфимов — За новый под'ем культуры земледелия. (2 стр.).

М. Резник — Неиспользованные резервы одного завода (3 стр.).

СОБЫТИЯ В КОРЕЕ (4 стр.).

Предварительное совещание заместителей министров иностранных дел четырех держав (4 стр.).

ПО КУЗБАССУ (4 стр.).

МНОЖИТЬ УСПЕХИ ПРЕДМАЙСКОГО СОРЕВНОВАНИЯ

Трудящиеся сталинского Кузбасса, как и весь советский народ, с огромным творческим под'емом готовятся к достойной встрече 1 Мая—дня смотра боевых сил трудящихся всего мира, дня братства рабочих всех стран.

На всех предприятиях и стройках, на железнодорожном транспорте, в машинно-тракторных станциях, в совхозах и колхозах широко развертывается предмайское социалистическое соревнование. Преисполненные глубочайшей благодарности большевистской партии, Советскому правительству, гениальному вождю и учителю товарищу Сталину, советские люди вдохновенно претворяют в жизнь величественную сталинскую программу строительства коммунизма, добиваясь под руководством партии Ленина—Сталина новых всемирно-исторических побед.

Социалистическое соревнование в нашей стране является движущей силой развития социалистического общества, деловым выражением революционной самокритики широких масс. «Социализм,— говорил Владимир Ильич Ленин, — не только не угашает соревнования, а напротив, впервые создает возможность применить его действительно **широко**, действительно в массовом **размере**, втянуть действительно большинство трудящихся на арену такой работы, где они могут проявить себя, развернуть свои способности, обнаружить таланты, которых в народе — непочатый родник».

Предмайское социалистическое соревнование развертывается под знаком всемерного использования производственных резервов, дальнейшего улучшения качественных показателей на основе умелого применения новой советской техники, новых форм организации производства.

Внедрение новейших технических достижений в народное хозяйство, высокопроизводительное использование машин и оборудования — решающие условия дальнейшего развития производительных сил социалистического общества и создания материально-технической базы коммунизма.

В нашей стране открыты широчайшие просторы для массового овладения техникой и высокопроизводительного ее использования. Передовые производственники — стахановцы и инженерно-технические работники, заботясь о дальнейшем расцвете и приумножении богатства нашей Родины, находят все новые и новые пути высокоэффективного использования передовой техники.

Коллектив трижды орденоносного Кузнецкого металлургического комбината имени Сталина досрочно выполнил квартальный и мартовский планы по всему металлургическому циклу. Сверх плана выданы сотни тонн высококачественного чугуна, стали, проката. Это сделано за счет умелого использования техники. Так, например, мастера доменной печи тт. Поспелов, Шуклин и Ольховиков, старшие горновые тт. Жильцов, Силицкий и Новиков достигли коэфициента использования полезного об'ема печи 0,814 при норме 0,850. Это результат настойчивого творческого труда инженеров, техников и стахановцев.

Новых успехов в социалистическом соревновании добиваются и шахтеры комбинатов «Кемеровуголь» и «Кузбассуголь». Они досрочно выполнили квартальный план угледобычи. На сверхплановом счету у кузбасских шахтеров десятки эшелонов угля.

Всю страну, весь Кузбасс облетела весть о победе механизаторов шахты имени Кирова Ленинского рудника. Коллектив участка, возглавляемый коммунистом Александром Владимировичем Бельским, достиг выдающегося результата, добыв в лаве горным комбайном «Донбасс» за месяц 20.050 тонн угля. Высокий класс мастерства вождения комбайна показали машинисты Александр Чусовлянов, Павел Трефелов и Александр Десятов, перевыполнившие установленный норматив производительности комбайна больше чем в три раза.

Новый мощный политический и производственный под'ем трудящихся ставит новые ответственные задачи перед хозяйственными и инженерно-техническими работниками предприятий, трестов, комбинатов. Они призваны осуществить необходимые организационно - технические мероприятия для того, чтобы каждый участник предмайского соревнования выполнил взятые обязательства. Особое внимание следует уделить внедрению передового стахановского опыта, сделать достижения новаторов достоянием целых коллективов.

К сожалению, на многих предприятиях нашей области и прежде всего на предприятиях угольной промышленности этому не придается серьезного внимания. Вот характерный пример. Проходчики бригады Ивана Головина в творческом содружестве с инженерами шахты «Тырганские уклоны» еще в августе прошлого года применили многоцикличный метод проходки подготовительных выработок. Распространение их опыта на все шахты бассейна позволило бы высвободить половину рабочих, занятых сейчас на подготовительных работах, и утроить производительность труда проходчиков. С этим соглашаются все, в том числе и руководители комбинатов «Кузбассуголь» (тт. Воробьев и Кокорин) и «Кемеровуголь» (тт. Кожевин и Ковачевич). На практике в шахтах обоих комбинатов многоцикличный метод применяется всего лишь в 10 — 15 забоях. В то же время комбинаты не выполняют плана проходки основных выработок и тем самым ставят под угрозу наращивание темпов угледобычи во втором квартале.

VIII пленум обкома ВКП(б) поставил перед работниками всех отраслей народного хозяйства Кузбасса большие и ответственные задачи. Металлурги, шахтеры, машиностроители, химики должны увеличить выпуск продукции и улучшить качественные показатели своей работы за счет более полного использования производственных резервов и улучшения организации процессов производства. Работники сельского хозяйства призваны поднять урожайность зерновых, технических и овощных культур, повысить производительность машинно-тракторных станций. Работники железнодорожного транспорта должны ускорить оборачиваемость вагонов, увеличить об'ем грузоперевозок. Перед строителями Кузбасса стоит задача поднять темпы и качество строительства, снизить его себестоимость и обеспечить своевременную сдачу в эксплоатацию жилых домов, школ, больниц и других об'ектов.

Пленум обкома ВКП(б) обязал партийные, профсоюзные и комсомольские организации возглавить социалистическое соревнование трудящихся бассейна за наиболее эффективное применение новой техники, за повышение производительности труда, за досрочное выполнение государственного плана.

На любом предприятии и стройке, в каждом колхозе, совхозе и МТС есть все возможности, чтобы работать еще лучше и выпускать для Родины еще больше продукции.

Нет сомнения, что, активно участвуя в предмайском социалистическом соревновании, труженики Кузбасса внесут достойный вклад в дело дальнейшего укрепления нашей Родины.

Выше знамя предмайского социалистического соревнования!

г. Ленинград

Кировский завод

директору завода товарищу СМИРНОВУ
главному инженеру завода товарищу ЗАХАРЬИНУ
парторгу ЦК ВКП(б) товарищу СМИРНОВУ
председателю завкома товарищу БОГДАНОВУ
комсоргу ЦК ВЛКСМ товарищу КОРСАКОВУ

Поздравляю и приветствую коллектив рабочих, работниц, инженеров, техников и служащих со 150-летием Кировского (бывшего Путиловского) завода и награждением завода орденом Ленина.

Один из старейших заводов страны—Кировский завод сыграл историческую роль в революционной борьбе русского рабочего класса в установлении Советской власти и укреплении хозяйственной и оборонной мощи нашей Родины.

После Великой Отечественной войны коллектив завода добился серьезных успехов в восстановлении завода и освоении производства важнейшей продукции для народного хозяйства.

Желаю Вам, товарищи кировцы, дальнейших успехов в Вашей работе по выполнению заданий партии и Правительства.

И. СТАЛИН.

УКАЗ
Президиума Верховного Совета СССР

о награждении ордена Ленина, ордена Красного Знамени и ордена Трудового Красного Знамени Кировского завода в г. Ленинграде Министерства транспортного машиностроения СССР орденом Ленина.

За выдающиеся заслуги перед Родиной и советским народом и в связи со стопятидесятилетием со дня основания наградить ордена Ленина, ордена Красного Знамени и ордена Трудового Красного Знамени Кировский (быв. Путиловский) завод в г. Ленинграде Министерства транспортного машиностроения СССР орденом Ленина.

Председатель Президиума Верховного Совета СССР Н. ШВЕРНИК.
Секретарь Президиума Верховного Совета СССР А. ГОРКИН.

Москва, Кремль.
2 апреля 1951 г.

Награждение орденами и медалями особо отличившихся работников ордена Ленина, ордена Красного Знамени и ордена Трудового Красного Знамени Кировского (быв. Путиловского) завода в г. Ленинграде Министерства транспортного машиностроения СССР

Указом Президиума Верховного Совета СССР от 2 апреля 1951 года за образцовое выполнение заданий Правительства и в связи со стопятидесятилетием со дня основания Кировского завода награждена большая группа особо отличившихся работников этого завода.

Орденом Ленина награждены: старший мастер А. Е. Байков, бригадир слесарей В. П. Бакулин; председатель завкома А. Б. Богданов; старший мастер А. И. Бунин; мастер С. М. Буштырков; слесарь Е. И. Вихарев; кузнец И. М. Вихляев; мастер М. Г. Григорьев; слесарь П. А. Зайченко; секретарь Кировского райкома ВКП(б) И. Е. Замчевский; главный инженер завода А. И. Захарьин; бригадир Л. Г. Кузьмин; сменный начальник Н. В. Кукушкин; начальник цеха К. Г. Куличкин; начальник отдела Н. Г. Купчин; кузнец И. Е. Кучкин; сталевар Н. Е. Лавров; фрезеровщик И. Д. Леонов; начальник цеха А. Е. Мирошников; каменщик стройтреста № 1 Министерства строительства предприятий машиностроения СССР С. И. Моисеев; сталевар Н. М. Морозов; слесарь Г. Н. Никифоров; бригадир слесарей К. И. Попов; мастер Е. Ф. Савич; сталевар И. С. Семенов, директор завода Н. И. Смирнов; парторг ПК ВКП(б) на Кировском заводе П. В. Смирнов; начальник отдела В. И. Соболев; разметчик М. А. Фелотова и рубщик М. А. Фролов.

Орденом **Трудового Красного Знамени** награждено 160 человек.

Орденом **«Знак почета»** — 310 человек; медалью **«За трудовую доблесть»**— 400 человек; медалью **«За трудовое отличие»** — 459 человек.

(ТАСС).

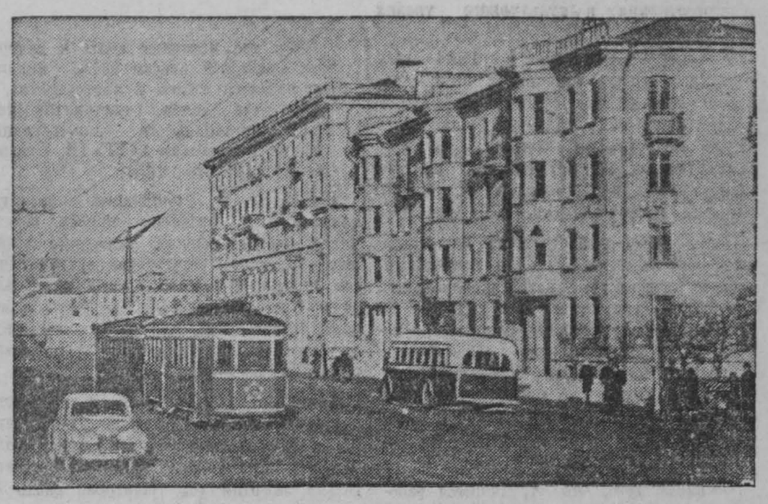

ЛЕНИНГРАД. Новые жилые дома для рабочих Кировского завода на проспекте Стачек. (Фотохроника ТАСС).

Кировскому заводу—150 лет

ЛЕНИНГРАД (ТАСС). 3 апреля страна отметила 150-летие со дня основания Путиловского, ныне Кировского, завода.

В беседе с корреспондентом ТАСС директор завода тов. Н. И. Смирнов рассказал:

— С большим воодушевлением встретил многотысячный коллектив кировцев знаменательную дату.

Известна выдающаяся роль путиловцев в героической революционной борьбе русского рабочего класса. Путиловцы-кировцы всегда были верной опорой большевистской партии.

Еще в дореволюционное время путиловские рабочие отличались высоким мастерством и смелостью творческой мысли. С особой силой проявилось это мастерство в советское время, с тех пор как в 1917 году декретом правительства, подписанным товарищем И. В. Сталиным, завод был национализирован и стал народным достоянием. Вернувшиеся с многочисленных фронтов гражданской войны краснопутиловцы, преодолевая трудности, внесли достойный вклад в строительство социализма. Завод внес большой вклад в создание многих отраслей социалистической промышленности.

Кировцы — пионеры советского тракторостроения. Теплофикационные турбины, мощные агрегаты для добычи золота, гидротехнические сооружения для первенцев ленинско-сталинской электрификации России — Волховской и других гидростанций—таков далеко не полный перечень того, что создавалось на «Красном путиловце» —Кировском заводе. Проектируя и создавая мощные машины и агрегаты, кировцы постоянно чувствуют повседневную заботу большевистской партии, Советского правительства, товарища И. В. Сталина.

Во время Великой Отечественной войны завод был на передовой линии фронта и сильно пострадал от вражеских обстрелов и бомбежек. Благодаря сталинской заботе за короткий срок завод возрожден и стал еще более мощным, чем до войны. К концу послевоенной пятилетки предприятие увеличило выпуск товарной продукции по сравнению с 1945 годом почти в четыре раза. Страна получила тысячи трелевочных тракторов, механизирующих труд лесозаготовителей.

Коллектив завода во главе с партийной организацией прилагает все силы, чтобы быть в авангарде борьбы за выполнение поставленной товарищем И. В. Сталиным задачи — превратить Ленинград в важнейший центр технического прогресса. Рабочие и инженерно-технические работники в творческом содружестве с учеными настойчиво осваивают новую технику, внедряют прогрессивную технологию, механизируют и автоматизируют производственные процессы.

Металлурги освоили метод производства легированных сталей в мартеновских печах. (Раньше сталь выплавлялась в электропечах). Это экономит на каждой тонне стали до полутора тысяч рублей. В сотрудничестве с научными работниками внедрен флюоресцентный способ выявления поверхностных дефектов стальных отливок.

Значительный прогресс достигнут в механосборочных цехах. Около тысячи различных операций при обработке металлических деталей выполняется скоростными методами. Широко внедряются высокопроизводительные приспособления, холодная штамповка, электромеханическая обработка и другая передовая технология, во много раз повышающая производительность труда и снижающая себестоимость продукции. Творцами новой техники являются новаторы производства—стахановцы и инженерно-технические работники; широкое распространение получили бригады творческого содружества рабочих и инженеров. На заводе плодотворно работает более двухсот таких бригад. Многие работники завода удостоены почетного звания лауреата Сталинской премии. Среди них талантливый слесарь-изобретатель И. А. Зайченко.

В день 150-летия предприятия старые и молодые кировцы с волнением обращают свои мысли к своему депутату в Верховном Совете Российской Федерации, мудрому вождю советского народа товарищу И. В. Сталину и дают слово—внести достойный вклад в создание великих сталинских строек, умножить славные революционные традиции в борьбе за построение коммунизма.

От Центрального Комитета Всесоюзной Коммунистической Партии (большевиков) и Совета Министров Союза ССР

Центральный Комитет Всесоюзной Коммунистической партии (большевиков) и Совет Министров Союза ССР с глубоким прискорбием извещают, что 2 апреля в 9 часов утра после продолжительной и тяжелой болезни скончался один из старейших деятелей большевистской партии и Советского государства, самоотверженный борец за дело трудящихся, председатель Центральной Ревизионной Комиссии ВКП(б), депутат Верховного Совета Союза ССР товарищ Михаил Федорович **Владимирский.**

Смерть тов. М. Ф. **Владимирского,** посвятившего всю свою жизнь великому делу коммунизма и отдавшего все свои силы на благо народа, является тяжелой утратой для коммунистической партии и советского народа.

Центральный Комитет Всесоюзной Коммунистической партии (большевиков).
Совет Министров Союза ССР.

От Президиума Верховного Совета СССР

Президиум Верховного Совета СССР с глубоким прискорбием извещает о смерти одного из старейших деятелей большевистской партии и Советского государства, председателя Центральной Ревизионной Комиссии ВКП(б), депутата Верховного Совета СССР товарища **Михаила Федоровича Владимирского.**

В Совете Министров СССР

Совет Министров СССР постановил образовать Правительственную Комиссию по организации похорон председателя Центральной Ревизионной Комиссии ВКП(б) Владимирского М. Ф. в составе следующих товарищей: Суслов М. А. (председатель), Шкирятов М. Ф., Поспелов П. Н., Горкин А. Ф., Игнатьев С. Д., Румянцев П. И. и Крупин Д. В.

День нашей Родины

Коэфициент 0,65

СЕРОВ (Свердловская область). (ТАСС). В доменном цехе металлургического завода имени Серова подведены итоги соревнования за первый квартал.

Первенство завоевала смена, которой руководит депутат Верховного Совета РСФСР Д. П. Мухаркин. Обеспечив форсированный ход печи и внедрив скоростные методы подачи шихты, коллектив смены довел средний коэфициент использования полезного об'ема доменных печей до 0,65. Умелое использование техники позволило горновым Лопатину, Воробей и другим выплавить много чугуна сверх плана.

На полях страны

Колхозники **Ульяновской** области проводят задержание талых вод. Сельхозартели Ульяновского, Старо-Кулаткинского, Карсунского и Радищевского районов провели задержание талых вод на площади, в полтора—два раза превышающей прошлогоднюю.

Весенние полевые работы начались на юге Сибири. **Минусинская** степь освободилась от снега. Почва быстро подсыхает. Тракторные бригады Восточенской и Щетинкинской МТС на декаду раньше, чем в прошлом году, начали боронование зяби.

Развернули массовый сев яровых культур колхозы и совхозы **Южного Приморья.** В сельхозартелях Ханкайской долины за первые два дня пшеницей, ячменем, овсом засеяна вдвое большая площадь, чем в прошлом году. (ТАСС).

На великих стройках коммунизма

Цимлянский бетон

ЦИМЛЯНСКАЯ. (ТАСС). Над высоким корпусом бетонного завода Цимлянского гидроузла поднят алый вымпел, знак того, что комбинат полностью удовлетворяет потребность строительства в бетонной массе.

Круглые сутки к бетонным заводам под'езжают грузовики-самосвалы и мотовозы, чтобы через несколько минут отправиться в путь с полным грузом. Еще недавно выработка одной тысячи кубометров бетонной массы в сутки казалась достижением. Теперь комбинат выдает бетона в несколько раз больше. Все производство механизировано. На выгрузку одной бетономешалки уходит лишь пятнадцать секунд.

Стол дежурного оператора покрыт множеством кнопок и разноцветных сигнальных лампочек. От одного нажима на кнопку пульта управления приходят в движение механизмы, подающие на верхний этаж завода гравий, песок, цемент. Все здесь делается при помощи механизмов.

Вступив в соревнование за досрочное окончание строительства, работники комбината дали слово вырабатывать такое количество бетона, какое потребуют строители.

Расширяется ассортимент изделий легкой промышленности

Предприятия легкой промышленности СССР в нынешнем году значительно расширяют ассортимент продукции.

Комбинат «Трехгорная мануфактура» увеличивает выработку сорочечных, блузочных тканей, вуали и крепа с искусственным шелком. Глуховский хлопчатобумажный комбинат — зефира, поплина и тафты, Ореховский комбинат—пикейных тканей. Ленинградская фабрика имени Желябова будет выпускать в значительном количестве зефир с применением искусственного шелка. На хлопчато-бумажных фабриках Ленинграда и Иванова приступлено к выработке штапельного полотна. На протяжении года в производство будет внедрено более 1600 новых набивных рисунков.

В шелковой промышленности значительная часть ткацких станков переводится на выработку тканей из натурального шелка. В производство будет внедрено 700 новых рисунков набивных тканей.

На швейных предприятиях пускаются в эксплоатацию 72 многоассортиментные поточные линии с одновременным пошивом на них нескольких фасонов верхнего платья. Увеличивается выпуск изделий с отделкой вышивками, мехом и аппликациями.

Обновляется ассортимент обуви и трикотажа. (ТАСС).

Заочное отделение при университете марксизма-ленинизма

ЛЕНИНГРАД. (ТАСС). По решению обкома ВКП(б) при университете марксизма-ленинизма организовано двухгодичное заочное отделение для сельской интеллигенции области. В заочном отделении занимаются врачи, агрономы, учителя—всего 1.200 человек.

Подготовка к выпускным экзаменам в училищах и школах трудовых резервов

В учебных заведениях Министерства трудовых резервов началась подготовка к выпускным и переводным экзаменам.

Учащиеся повторяют пройденный материал, для них организуют дополнительные занятия и консультации мастеров производственного обучения и преподавателей. Кроме того, устраиваются беседы о правах и обязанностях трудящихся в социалистическом производстве, о трудовой дисциплине на предприятиях, стахановских методах труда, механизации и автоматизации производства и т. д.

Выпуск учащихся горнопромышленных школ и школ ФЗО с шестимесячным сроком обучения состоится в мае—июле, а в ремесленных, железнодорожных, горнопромышленных и специальных училищах — в августе.

(ТАСС).

В помощь агитатору

Непрерывный под'ем благосостояния народа—закон социализма

А. РЕМНЕВ,
лектор обкома ВКП(б).

Одним из основных законов социалистического общества является быстрое и непрерывное повышение материального благосостояния и культурного уровня трудящихся.

Товарищ Сталин еще в 1934 году говорил: «Социализм может быть построен лишь на базе бурного роста производительных сил общества, на базе обилия продуктов и товаров, на базе зажиточной жизни трудящихся, на базе бурного роста культурности» (И. Сталин. Вопросы ленинизма, стр. 473, изд. 11).

Закон роста общественного благосостояния вытекает из сущности социалистического строя, где нет эксплуатации, нищеты и безработицы. Он вытекает из самой природы социалистического производства, основанного на общественной собственности на орудия и средства производства, целью и движущим мотивом которого является рост общественного богатства, наилучшее удовлетворение потребностей народных масс.

Сознание того, что трудящиеся работают на себя, на свое общество, на свое государство превращает труд в СССР в дело чести, славы, доблести и геройства. Это является могучим стимулом непрерывного повышения производительности труда как главного условия постоянного повышения благосостояния трудящихся.

В условиях капитализма действует совершенно противоположный закон, закон всеобщего капиталистического накопления. При капитализме развитие производства подчинено корыстным интересам горстки эксплуататоров. Поэтому по мере накопления капитала все более ухудшается положение рабочих, растет безработица. Рабочий нищает абсолютно, т. е. становится беднее прежнего, живет все хуже и хуже; происходит также относительное обнищание рабочих, т. е. уменьшение их доли в национальном доходе.

«Следовательно, накопление богатства на одном полюсе, — писал Маркс, — есть в то же время накопление нищеты, муки труда, рабства, невежества, одичания и моральной деградации на противоположном полюсе, т. е. на стороне класса, который производит свой собственный продукт как капитал» (К. Маркс. «Капитал», том. 1, стр. 651, изд. 1949 г.).

В эпоху империализма, когда все антагонистические противоречия капитализма обостряются до крайних пределов, кризисы становятся все более глубокими и длительными, безработица — массовой и хронической, и мир потрясают империалистические войны, несущие миллионам трудящихся смерть и разорение, процесс абсолютного и относительного обнищания рабочего класса резко усиливается.

Таким образом, путь развития капитализма есть путь обнищания и полуголодного существования громадного большинства трудящихся.

Путь развития социализма есть, наоборот, путь неуклонного под'ема благосостояния рабочих, крестьян и интеллигенции. Вся деятельность большевистской партии и Советского правительства пронизана заботой о повышении материального и культурного уровня трудящихся.

В исторической речи 9 февраля 1946 года товарищ Сталин, намечая грандиозную программу строительства коммунизма в СССР, указывал, что «...особое внимание будет обращено на расширение производства предметов широкого потребления, на поднятие жизненного уровня трудящихся путем последовательного снижения цен на все товары» (И. Сталин. Речи на предвыборных собраниях избирателей Сталинского избирательного округа г. Москвы, стр. 22, изд. 1950 г.).

Это указание великого вождя трудящихся успешно осуществляется. В течение пяти послевоенных лет советский народ не только успешно осуществил выполнение задач сталинской пятилетки, но и приступил к строительству великих строек коммунизма на Волге, Дону, Днепре и в Туркмении, сооружению грандиозных гидроэлектростанций, каналов и оросительных систем. Бурное развитие народного хозяйства обеспечивает и неуклонный рост благосостояния советского народа. Наиболее обобщающим и ярким показателем этого является быстрый рост национального дохода. В 1940 году национальный доход в СССР был в шесть раз выше, чем в 1913 году, а в 1950 году превысил уровень 1940 года на 64 процента. Рост национального дохода и его распределение в интересах советского народа позволяют постоянно улучшать благосостояние трудящихся и обеспечивают дальнейшее развитие промышленности и сельского хозяйства.

В капиталистических странах подавляющая часть национального дохода попадает в руки ничтожной кучки эксплуататоров. Если в предвоенные годы доля буржуазии Англии в национальном доходе составляла 59,2 процента, то ныне, в связи с дальнейшим наступлением английской буржуазии на жизненные интересы трудящихся, она еще более увеличилась и составляет не менее двух третей.

Указывая на коренное отличие социалистического распределения национального дохода от капиталистического, товарищ Сталин говорил:

* * *

«Вот где источник силы и авторитета Советской власти среди миллионов рабочего класса и крестьянства.

Вот где основа систематического роста материального благосостояния рабочих и крестьян СССР» (И. Сталин. Соч., т. 12, стр 296).

Планируя и направляя развитие экономики в интересах народа, обеспечивая бурное развитие народного хозяйства, Советское государство систематически повышает реальную заработную плату и ценность трудодня, всемерно развивает товарооборот, укрепляет денежную систему, снижает цены на товары массового потребления.

В декабре 1947 года была отменена карточная система и осуществлен переход к продаже товаров по единым государственным ценам. Население страны только за один год выиграло около 86 миллиардов рублей.

1 марта 1949 года было проведено второе снижение цен, в результате которого трудящиеся выиграли дополнительно 71 миллиард рублей. Доходы рабочих и служащих в 1949 г. увеличились по сравнению с 1940 годом на 24 процента, а доходы крестьян — на 30 процентов.

1 марта 1950 года было осуществлено третье по счету снижение цен на продовольственные и промышленные товары. Оно дало выигрыш населению не менее 110 миллиардов рублей. В результате доходы рабочих, служащих и крестьян в 1950 году по сравнению с 1949 годом повысились на 19 процентов.

В связи с новыми успехами, достигнутыми в 1950 году в области развития народного хозяйства, повышения производительности труда и снижения себестоимости продукции, Совет Министров СССР и ЦК ВКП(б) осуществили 1 марта 1951 года новое — четвертое по счету — снижение цен на товары массового потребления, которое дает чистый выигрыш населению в год около 35 миллиардов рублей. Новое снижение цен означает дальнейший рост реальной заработной платы рабочих и служащих и повышение доходов крестьян.

Большевистская партия и Советское правительство проявляют постоянную заботу о росте производства предметов широкого потребления, о развертывании советской торговли как необходимого условия удовлетворения возрастающих потребностей нашего народа.

Постоянное снижение цен, рост реальной заработной платы и значительный рост производства товаров широкого потребления являются основой повышения покупательной способности трудящихся.

Только в 1950 году в Кузбассе увеличилась продажа хлопчатобумажных тканей по сравнению с 1948 годом на 41 процент, кожаной обуви — на 58 процентов, стеклянной посуды — в 3,7 раза, мебели — в два раза, радиоприемников и патефонов — в 2,7 раза, фотоаппаратов — более чем в шесть раз, часов разных — более чем в 5 раз. За 1950 год трудящиеся нашей области приобрели 175 автомашин «Москвич» и 60 автомашин «Победа».

Противоположная картина в капиталистических странах. Империалисты, готовя новую грабительскую войну, сокращают реальную заработную плату, увеличивают налоги, перекладывая всю тяжесть военных расходов на плечи трудящихся. В США стоимость жизни к началу 1951 года повысилась на 81 процент по сравнению с 1939 годом. В Англии до сих пор не отменена карточная система. Выдача продуктов на карточки беспрерывно уменьшается. Недельный паек трудящихся к концу 1950 года составлял: мяса и сахара по 230 граммов, маргарина—110 граммов, жиров — 55 граммов, молока — 1 литр.

Бешеная гонка вооружений приводит к дальнейшему снижению норм выдачи продовольственных товаров. Сейчас англичане получают в неделю 100 граммов мяса. В текущем бюджетном году налоги возросли по сравнению с довоенным уровнем в США в 8 раз, в Англии — в 4 раза, во Франции — в 30 раз.

Несмотря на повышение налогов и непрерывный рост цен, правительства США, Англии и других капиталистических стран проводят политику «замораживания» зарплаты, подавляют зверскими методами всякую попытку рабочих бороться за ее повышение.

Эти факты ярко подтверждают слова товарища Сталина, сказанные им в беседе с корреспондентом «Правды» и разоблачающие клеветников из лагеря империализма.

«Понятно, что если Советский Союз не сокращает, а, наоборот, расширяет гражданскую промышленность, не свертывает, а, наоборот, развертывает строительство новых грандиозных гидростанций и оросительных систем, не прекращает, а, наоборот, продолжает политику снижения цен, — то он не может одновременно с этим раздувать военную промышленность и умножать свои вооруженные силы, не рискуя оказаться в состоянии банкротства».

Ярким свидетельством мирной созидательной политики Советского государства и постоянной заботы коммунистической партии и лично товарища Сталина о неуклонном росте благосостояния трудящихся являются бюджеты нашей страны.

На социально-культурные мероприятия за пять истекших лет государством было израсходовано 524,5 млрд. рублей, в том числе на народное просвещение — 258,9 млрд. рублей, на здравоохранение — 94,4 млрд. рублей и на социальное обеспечение — 102 млрд. рублей. В 1950 году бюджетные расходы на социально-культурные мероприятия составили 116,8 млрд. рублей или на 86,3 процента больше, чем в 1945 году.

По принятому Верховным Советом Союза ССР Закону о Государственном бюджете СССР на 1951 год на социально-культурные мероприятия ассигновано свыше 120 млрд. рублей, в том числе на просвещение 59 млрд. рублей, на здравоохранение и физкультуру — 21,9 млрд. рублей, на социальное обеспечение — 22,3 млрд. рублей.

Эти цифры—яркая иллюстрация коренного отличия мира социализма от мира капитализма.

Эти цифры ярко показывают так же, что под'ем благосостояния трудящихся в СССР обеспечивается не только ростом реальной заработной платы и увеличением доходов крестьян, но и многими другими социально-экономическими мероприятиями Советского государства.

В СССР огромные средства расходуются на пособия и выплату по социальному страхованию, пенсии по социальному обеспечению, на бесплатные и льготные путевки в санатории, курорты, дома отдыха, пионерские лагери, на детские сады и ясли.

За последние пять лет сеть здравниц профсоюзов возросла с 345 до 823. Более 30 тысяч трудящихся Кемеровской области в 1950 году побывало в санаториях, на курортах и в домах отдыха, 44 тысячи детей отдыхало в пионерских лагерях.

В 1951 году на социальное страхование в нашей стране будет израсходовано 21,1 млрд. рублей, а это на полтора миллиарда больше, чем в 1950 году.

В текущем году на 158 млн. рублей возрастут расходы по бюджету государственного страхования на лечение и отдых трудящихся. В санаториях и домах отдыха профсоюзов проведут свой отпуск около 2,7 миллиона рабочих и служащих, в пионерских лагерях побывают 2650 тысяч детей. Впервые организуется отдых учащихся 8—9-х классов средних школ.

Одним из наиболее важных показателей неустанной заботы партии и правительства является затрата огромных государственных средств на охрану здоровья трудящихся. В Кузбассе ассигнования на здравоохранение в 1950 году составили 260,5 миллиона рублей. За 1949—1950 г.г. в городах и селах нашей области открыто новых 14 больниц, 6 родильных домов, 10 здравпунктов, 6 амбулаторий и поликлиник, 8 врачебных участков и 23 фельдшерских пункта.

Все население нашей страны пользуется бесплатной медицинской помощью. В Советском Союзе создана самая совершенная в мире государственная система охраны здоровья трудящихся.

Ни в одной капиталистической стране нет и не может быть государственной системы охраны здоровья трудящихся. Там, где господствует капиталистический принцип наживы, к здоровью трудящихся относятся безразлично. Медицинская помощь доступна только обеспеченным людям. В США, например, за неделю пребывания в больнице больной рабочий должен уплатить в десять раз больше того, что он заработает. Трумэн вынужден был признать, что в 1200 округах с числом жителей в 15 миллионов человек либо совершенно нет больниц, либо состояние их таково, что они не удовлетворяют даже минимальных требований. Все это приводит к росту заболеваемости и увеличению смертности среди трудящихся капиталистических стран. В Англии, например, смертность детей в рабочих районах от двух до шести раз выше, чем в районах, где проживают богачи.

В нашей стране в результате роста благосостояния народа приближения медицинской помощи к населению заболеваемость из года в год снижается.

Одним из важнейших показателей повышения благосостояния трудящихся СССР является огромный размах жилищного строительства, коренное улучшение бытовых условий советского народа.

В послевоенный период в СССР восстановлено и построено вновь в городах около 90 миллионов квадратных метров жилплощади, а в сельской местности—2,5 миллиона жилых домов.

Большую заботу проявляют партия и правительство о трудящихся Кузбасса. Только за последние два года в нашей области введено в строй более 700 тысяч квадратных метров жилой площади.

Советское государство расходует огромные средства на реконструкцию старых и строительство новых городов и сел, в результате чего наши города и села совершенно изменяют свой облик.

Это ярко видно на примере нашей области. За годы сталинских пятилеток в Кузбассе выросли крупные города: Кемерово, Прокопьевск, Сталинск, Белово, Ленинск-Кузнецкий, Анжеро-Судженск и другие с благоустроенными квартирами, хорошими дворцами культуры, кинотеатрами, школами, клубами, библиотеками, парками. В 1951 году только в одном гор. Прокопьевске будет построено несколько больниц и школ, городской театр, Дворец физкультуры, музыкальное училище, Дворец пионеров, стадион и кинотеатр. В селах нашей области построено 110 гидро- и теплоэлектростанций. Получили электричество 23.213 домов колхозников, 473 школы, 182 клуба и изб-читален, 450 медицинских и детских учреждений. Построено 312 радиоузлов. Радиофицировано 25 тысяч домов колхозников. В области работают: 5 театров, 3 музея, 700 клубов и 422 культурно-просветительных учреждения клубного типа, 22 районных дома культуры, 135 массовых и 508 колхозных библиотек, 468 киноустановок.

Таких преобразований не может быть ни в одной капиталистической стране. Капиталистический строй с его частной собственностью на землю, непрерывным повышением цен на квартиры обрекает трудящихся на безлюдность и прозябание в трущобах. В США около 20 процентов жилплощади составляют трущобы, где проживает 18 миллионов человек. В Лондоне числится полмиллиона совершенно безлюдных людей. Несмотря на такое тяжелое жилищное положение, в Англии расходы на военные нужды в 1950 году превышали в двадцать раз жилищное строительство.

Ярким показателем роста благосостояния трудящихся в СССР является постоянное повышение их культурного уровня. Культура социалистического общества растет и развивается вместе с ростом материального производства и под'емом жизненного уровня народа. Она служит могучим орудием в постепенном переходе от социализма к коммунизму. Социалистическая культура — самая передовая в мире, она проникнута советским патриотизмом, высокой идейностью, социалистическим отношением между людьми, уважением к человеку труда, ненавистью ко всякому угнетению. Рост культуры в СССР находит особенно яркое выражение в успешном осуществлении ленинско-сталинской программы культурной революции, в повышении культурно-технического уровня рабочего класса и колхозного крестьянства, создании многомиллионной интеллигенции из трудящихся. У нас осуществляется всеобщее среднее обучение в городах и семилетнее обучение в деревнях. В бюджете Кузбасса в 1950 году ассигнования на просвещение составили 271,9 миллиона рублей или около 41 процента ко всему бюджету. Только за последние три года сеть школ увеличилась на 64 единицы. В нашей области работают 5 вузов, облпартшкола, 34 техникума и 5 педагогических училищ. В 59 школах рабочей молодежи обучается более 10 тысяч человек.

Совершенно иначе обстоит дело в капиталистических странах. В США каждый пятый ребенок не учится, 10 миллионов взрослых совершенно неграмотные и 20 миллионов—малограмотные. В бюджете США расходы на просвещение составляют менее одного процента.

В Советском государстве на основе роста материального благосостояния успешно осуществляется грандиозная задача, поставленная товарищем Сталиным, — сделать всех рабочих и крестьян культурными и образованными.

Советское правительство и большевистская партия всемерно расширяют сеть театров, кинотеатров, развивают печать. Все это является мощным средством коммунистического воспитания советских людей.

Советская страна является знаменосцем самой передовой культуры, отражающей богатство жизни советского народа, народа-созидателя, народа-творца. Присуждение Сталинских премий за выдающиеся труды в области науки, изобретательства, литературы и искусства за 1950 год — новое яркое доказательство успехов и достижений советской социалистической культуры.

Расцвет советской культуры убедительно свидетельствует о преимуществах социалистической системы над капиталистической. Если в мире социализма — жизнь и творчество, то в мире капитализма — разложение и смерть.

В современных условиях обострения борьбы двух систем, двух идеологий коммунистическая партия особое внимание уделяет делу дальнейшего под'ема культурного уровня и коммунистической сознательности трудящихся. Постановления ПК ВКП(б) по идеологическим вопросам, дискуссии по философии, биологии, языкознанию определяют линию борьбы советских людей за создание культуры коммунистического общества.

Под руководством партии большевиков, под водительством великого Сталина советский народ, развивая социалистическое хозяйство, науку и культуру, уверенно идет к изобилию материальных и духовных благ, к победе коммунизма.

КРАСНОДАРСКИЙ КРАЙ. На Кубани широко развернулся сев яровых культур. На полях колхоза «Путь к коммунизму» Архангельского района день и ночь работают тракторы бригады Героя Социалистического Труда И. А. Бунеева из Малороссийской МТС.

НА СНИМКЕ: Герой Социалистического Труда И. А. БУНЕЕВ (справа) дает указания трактористу Я. БЕЛОДЕДОВУ.

Фото П. Кальницкого. (Фотохроника ТАСС).

Накануне весеннего сева

По примеру Ивана Бунеева

Патриотический почин бригадира тракторной бригады Малороссийской МТС Краснодарского края Ивана Бунеева нашел горячую поддержку среди механизаторов Бурлаковской МТС. Тракторист Вильмискин обязался выработать за сезон на тракторе «НАТИ» 1200 гектаров и обеспечить получение урожая на площади 120 гектаров по 150 пудов зерновых с гектара.

Приняв на социалистическую сохранность трактор и прицепной инвентарь, тов. Вильмискин дал слово, что он сэкономит 20 процентов средств, отпущенных на ремонт машин, снизит себестоимость обработки одного гектара на 2 рубля и каждый одиннадцатый день будет работать на сэкономленном горючем.

Вильмискин вызвал на соревнование тракториста Санкина и тракторную бригаду Кульгускина.

* * *

Каждый год накануне весеннего сева бригадиры тракторных бригад Ленинской МТС Бабанаков и Агеев заключают договоры на социалистическое соревнование. Сейчас, поддерживая инициативу Ивана Бунеева, бригады вступили в соревнование. Они обязались выработать на один 15-сильный трактор по 750 гектаров, снизить себестоимость обработки одного гектара на 1 рубль, обеспечить получение в обслуживаемых колхозах урожая зерновых по 150 пудов и картофеля — 1500 пудов с гектара.

В обязательствах бригад записано: работать в две смены и по часовому графику, удлинить межремонтный период путем взятия машин на социалистическую сохранность, экономить средства на ремонте и экономить горючее.

И. ТОКАЧИРОВ.

За новый подъем культуры земледелия

Механизаторы Барандатской МТС Тисульского района развертывают социалистическое соревнование за успешное проведение весеннего сева, за обеспечение высоких и устойчивых урожаев.

Инициатором соревнования за высокопроизводительное использование техники, за проведение весеннего сева в лучшие агротехнические сроки выступила бригада тов. Маслова. В прошлом году эта тракторная бригада раньше всех выполнила план тракторных работ, выработав в среднем на каждый 15-сильный трактор 736 гектаров мягкой пахоты и сэкономив 273 килограмма горючего.

Теперь трактористы бригады тов. Маслова, по почину кубанского механизатора Ивана Бунеева, поставили перед собой задачу — выработать на каждый 15-сильный трактор по тысяче гектаров условной пахоты и обеспечить получение урожая в обслуживаемом колхозе не менее 130 пудов с каждого гектара.

Их примеру последовали десятки других механизаторов. Знатный комбайнер тов. Селянкин обязался выработать на своем комбайне «Коммунар» две сезонные нормы, сэкономить 500 килограммов нефтепродуктов и удлинить межремонтные сроки до 600 гектаров. Тракторные бригады тт. Назарова и Гуляева в ответ на призыв передовых механизаторов Кубани решили выработать на каждый условный трактор по 850 гектаров пахоты взять на социалистическую сохранность все машины и каждый десятый день работать на сэкономленном горючем.

Высокие обязательства приняли на себя также трактористы бригад тт. Казенного, Зеленова, Алфимова, Пиччугина. Они дали слово выработать от 700 до 800 гектаров мягкой пахоты и добиться урожая в обслуживаемых колхозах со всей площади посева по 18 центнеров с каждого гектара.

Механики, токари, слесари и кузнецы обязались в дни весеннего сева обеспечить образцовое обслуживание механизаторов, и тем самым добиться высокопроизводительного использования каждой машины на колхозных полях.

И. ЕЛФИМОВ,
директор Барандатской МТС.

Совхоз „Суртаиха" накануне сева

Выполняя свои социалистические обязательства, коллектив рабочих и служащих совхоза «Суртаиха» ОРС'а треста «Кагановичуголь» полностью завершил подготовку к весенне-полевым работам.

Закончилась засыпка и сортировка семян зерновых и овощных культур. Произведенная проверка семян на всхожесть показала хорошие результаты.

Полеводческие бригады тт. Голтвиниченко, Паршукова, Гранкова, Устинского в зимний период произвели снегозадержание на площади 200 гектаров, заготовили минеральных удобрений 450 центнеров, печной золы — 150 центнеров, птичьего помета — 50 центнеров и вывезли на поля перегноя и навоза более 12 тысяч центнеров.

Полностью закончен ремонт инвентаря. Отремонтированы тракторы, плуги, тракторные сеялки, тракторные культиваторы, окучники, бороны и другой сельскохозяйственный инвентарь.

Сейчас организованы две тракторные бригады и укомплектованы трактористами на весь сезон весенне-полевых работ. Полностью завезено горючее и смазочные материалы.

В совхозе заложено 320 рам ранних овощей: редиса, салата, луку, петрушки и других. Идет деятельная подготовка к закладке трех тысяч парниковых рам для выращивания рассады капусты, лука, огурцов, помидоров.

Тепличное хозяйство находится в образцовом порядке. Уже посажена огуречная рассада, которая находится в стадии цветения. В теплицах выращено и сдано в столовые для общественного питания горняков более 300 килограммов зеленого лука.

В совхозе «Суртаиха» широко развернуто социалистическое соревнование за обеспечение высокого урожая овощей и зерновых культур на полях. Рабочие и служащие борются за выращивание зерновых 180 пудов, картофеля и овощей—не менее 350 центнеров с каждого гектара.

Г. ЧЕЛПАН,
старший агроном ОРС'а треста «Кагановичуголь».

Обмениваются опытом работы

На днях в Тяжине состоялось районное совещание агрономов, бригадиров полеводческих бригад и передовиков сельского хозяйства.

Участникам совещания были прочитаны лекции о травопольной системе земледелия, о применении гранулированного удобрения.

Председатель колхоза имени Молотова тов. Маргушко прочитал лекцию «О получении высоких урожаев яровой пшеницы». В 1950 году на площади в 47 гектаров, которая четыре года тому назад давала урожай 3—4 центнера с гектара, благодаря черным парам, внесению местных и минеральных удобрений был собран урожай яровой пшеницы по 220 пудов с гектара.

Герой Социалистического Труда тов. Сандакова рассказала о своем опыте получения высокого урожая картофеля.

Звеньевой по махорке колхоза имени Ворошилова тов. Срывков поделился опытом получения высокого урожая махорки.

Совещание прошло оживленно. Собравшиеся решили широко внедрить передовой опыт в своих колхозах.

Д. ШИБАНОВ.

Тепловой обогрев семян

БЕЛОВО, 29 марта. (Корр «Кузбасса»). Полеводческие бригады в колхозах приступают к воздушно-тепловому обогреву семян. В колхозе имени Ильича в первую очередь подвергнуты обогреву 100 центнеров семян пшеницы. Будет проведен воздушно-тепловой обогрев всех семян.

Начали обогрев семян зерновых культур также в колхозах «Гигант», имени 18-го партс'езда. Здесь работой по обогреву семян руководят колхозные агрономы тт. Судаков и Степуко.

Предмайское социалистическое соревнование

★ ★ ★

На передовой шахте Киселевского рудника

Горняки шахты № 3 треста «Кагановичуголь» вступили в предмайское социалистическое соревнование. Отвечая на заботу партии и правительства, коллектив шахты изо дня в день значительно перевыполняет повышенный план угледобычи.

На шахте работает много стахановцев-новаторов. Среди них т.т. Герасимов, Гончаров, Покинь-Череда, Уткин, Шапоренко, Куликов, Сафончик и другие выполняют ежесменно нормы на 150—200 процентов.

Организуя всю работу в очистных и подготовительных забоях по графику цикличности, руководители участков тт. Холандачев, Ковалев, Чурилин и Чужиков добились выполнения плана всеми сменами и бригадами. На этих участках все рабочие по эксплоатации выполняют нормы выработки.

Подсчитав свои возможности и стремясь достойно встретить праздник 1 Мая, коллектив шахты № 3 взял на себя новые, повышенные обязательства:

добиться ежесменного выполнения государственного плана всеми участками, сменами и бригадами;

не иметь на шахте ни одного рабочего, не выполняющего норм выработки.

Коллектив решил к 1 Мая увеличить среднесуточную добычу угля на 100 тонн и повысить производительность труда рабочих на 5 процентов. Взято обязательство: достигнуть среднемесячной производительности породопогрузочной машины 80 погонных метров, углепогрузочной — 140 погонных метров и сбоечно-буровой машины — 500 погонных метров.

К 1 Мая горняки шахты № 3 обязались выдать 16 эшелонов сверхпланового угля и сделать всю шахту стахановской.

Навстречу Первомаю

ТОПКИ. (Корр. «Кузбасса»). Коллектив Топкинского вагонного депо взял на себя повышенные обязательства в честь 1 Мая.

Лучших успехов в соревновании за март добился цех, где мастером тов. Турлакин. Месячное задание по отправлению подвижного состава он выполнил на 120 процентов.

В этом цехе лучших производственных показателей добились стахановцы — котельщик тов. Торопов, плотник тов. Свиренко и многие другие. Каждый из них за смену выполняет по 175—200 процентов задания.

Передовые торговые организации

Большинство торгующих организаций города Сталинска досрочно выполнило квартальный план товарооборота. Так, ОРС'ы Кузнецкого металлургического комбината и треста «Куйбышевуголь» завершили план товарооборота первого квартала 30 марта, «Гастроном» — 28 марта, магазин «Главмашприборосбыта» — 20 марта.

Особенно возрос товарооборот в промтоварных и продуктовых магазинах после четвертого снижения розничных цен на промышленные и продовольственные товары. Так, магазин Роскултторгa мартовский план товарооборота выполнил еще 20 марта. Магазин «Главмашприборосбыта» в первом квартале этого года продал 500 швейных машин и 1065 наручных часов марки «Победа», тогда как за весь прошлый год таких часов было продано только 907 штук.

А. ЕПИФАНОВА.

Успехи шахтеров треста „Прокопьевскуголь"

ПРОКОПЬЕВСК. (Корр. «Кузбасса»). Готовясь достойно встретить всенародный праздник 1 Мая, горняки шахт треста «Прокопьевскуголь» взяли новые, повышенные обязательства и успешно выполняют их. Каждые сутки они отправляют тысячи тонн высококачественного угля, добытого сверх плана.

Развертывая предмайское соревнование, рабочие, инженеры и техники изыскивают новые пути для повышения угледобычи, смело внедряют новые прогрессивные формы организации труда. Так, на всех добычных и подготовительных участках шахты «Зиминка» применен график цикличности. Это дало возможность шахтерскому коллективу намного раньше срока выполнить мартовскую программу и развернуть борьбу за дальнейший рост производительности труда.

Хороших успехов добился коллектив горняков шахты имени Ворошилова. Здесь большинство участков изо дня в день перевыполняет государственные планы. На шахте широко развернулось соревнование по профессиям. Это помогло многим участкам досрочно закончить квартальный план. Например, коллектив участка, которым руководит тов. Еремеев, выполнил не только план, но и годовое обязательство по сверхплановой добыче, выдав на-гора более 10 эшелонов угля сверх программы первого квартала.

— Строя свою работу по графику цикличности, — рассказывает начальник 18-го участка тов. Усов, — мы одержали победу. Наше обязательство — добыть 1.800 тонн угля сверх плана — перевыполнено.

Ритмично работают коллективы участков №№ 1, 5, 10 и другие, систематически перевыполняющие свои задания.

На шахте имени Кагановича лучших результатов добился коллектив участка № 5 (начальник тов. Юртаев). Здесь каждая смена работает по-стахановски. Высоких показателей добилась бригада тов. Якина. Перевыполняет план коллектив участка № 8, которым руководит тов. Торунов. Особенно хорошо трудится здесь бригада тов. Устюжанина, в которой все шахтеры — стахановцы.

Каждые сутки перевыполняют государственный план и горняки шахты «Манеиха».

Кокс сверх плана

В цехах, сменах и бригадах Кемеровского коксохимического завода все шире развертывается соревнование за досрочное выполнение обязательств, взятых коллективом завода в честь 1 Мая. Ежедневно на сверхплановые счета цехов заносятся десятки тонн продукции, выпущенной сверх плана.

Успешно справляется со своими обязательствами новококсовый цех. Особенно ритмично работает он сейчас, в дни предмайского соревнования. В цехе нет случаев срыва графиков работы печей. Машинист загрузочного вагона, один из лучших стахановцев цеха, тов. Фомин, старший люковой тов. Тупица, машинист электровоза Анна Тачанова и десятки других стахановцев цеха идут в авангарде предмайского соревнования. На сверхплановом счету цеха уже имеются сотни тонн сверхпланового кокса и газа.

Коллектив литейно-механического цеха решил досрочно выполнить заказы по изготовлению запасных частей для сельскохозяйственных машин. Срочный заказ выполняют лучшие рабочие. Токарь Титорев, занятый на выполнении этого заказа, вырабатывает ежедневно две—три нормы. Почти каждую смену его станок украшается переходящим красным флажком, введенным в цехе для лучших стахановцев.

Значительно улучшил свою работу железнодорожный цех завода, ежесуточно перевыполняющий план погрузки. Смена тов. Жулина добивается в отдельные дни выполнения плана по погрузке металлургического кокса на 106.5 процента, а литейного — на 177.3 процента и обеспечивает сдачу вагонов на станцию Кемерово более чем на час против установленных норм. Большую помощь в маневровой работе оказывает недавно установленная радиосвязь.

Кемеровские коксовики полны решимости успешно выполнить свои предмайские обязательства и выдать для металлургической промышленности сотни тонн кокса сверх плана.

Д. ЗУБИЦКИЙ.

Соревнование двух шахт

АНЖЕРО-СУДЖЕНСК. (Корр. «Кузбасса»). Горняки шахты № 5-7 имени Кирова треста «Анжероуголь» решили вызвать на социалистическое соревнование горняков шахты имени Кирова треста «Ленинуголь».

Вызывая на соревнование шахту имени Кирова, коллектив шахты № 5-7 взял обязательства: досрочно выполнить годовой план добычи угля и дать дополнительно 20 эшелонов топлива, перевыполнить план подготовительных работ главнейшего направления и увеличить производительность труда на 25 процентов. Решено также в этом году сберечь 1 миллион рублей государственных средств.

Вместе с этим горняки шахты № 5-7 вызвали кировцев на соревнование за досрочное выполнение плана жилищного строительства.

Коллектив шахты имени Кирова треста «Ленинуголь» подтвердил свое согласие соревноваться с шахтой № 5-7 имени Кирова треста «Анжероуголь».

Выполняя свои обязательства, горняки шахты № 5-7 выдают на-гора ежедневно десятки тонн сверхпланового топлива.

Увеличивают выпуск кирпича

ОСИННИКИ. (Корр. «Кузбасса»). Среди рабочих Осинниковского кирпичного завода развертывается предмайское социалистическое соревнование. По сравнению с прошлым годом на заводе резко снизилось число рабочих, не выполняющих норм выработки. Среднемесячный заработок рабочего возрос почти на 200 рублей.

В марте производительность завода составила 108 процентов к плану.

Большинство рабочих успешно выполняет взятые на себя обязательства. Достойными трудовыми делами готовятся они встретить всенародный праздник 1 Мая. Из месяца в месяц выполняют по полторы и более нормы тт. Шитов, Лукичев и Амелин.

Учеба механизаторов

ЛЕНИНСК-КУЗНЕЦКИЙ. (Корр. «Кузбасса»). На шахте имени Кирова первые группы механизаторов закончили курсы по повышению квалификации. В группе слесарей подземного транспорта, где занятия вел помощник главного механика шахты тов. Чайко, курсы закончило 20 человек. Курсанты получили общие сведения по электротехнике, изучили пусковую аппаратуру, усвоили устройство и правила эксплоатации подземного электровоза.

Занятия группы слесарей в 25 человек вел молодой техник тов. Собора. Слесари водоотливных установок хорошо освоили измерительные приборы, устройство насосов и других машин. Высоковольтники изучали трансформатор, сети, подстанции и т. д.

Проверку полученных знаний прошло более 60 человек. Большинство слушателей показало хорошие и отличные знания.

Техническая литература для шахтеров

Дом техники комбината «Кузбассуголь» в прошлом году выпустил 32 технические брошюры и листовки общим тиражом 29 тысяч экземпляров.

В 1951 году Дом техники издал уже четыре брошюры.

Инженер Лукьянов П. Ф.—«Подготовка выемочных участков на шахтах Прокопьевско-Киселевского района».

В брошюре описывается опыт скоростной подготовки выемочных участков, а также направления в составлении типовых схем и графиков, подготовка очистных забоев.

П. П Финочкин—«Наш опыт механизированной проходки основных штреков».

Автор брошюры, бригадир скоростной проходческой бригады П. Н. Финочкин рассказывает о передовых методах проходки основных штреков.

В. Магницкий—«Опыт применения системы разработки поперечно-наклонными слоями на шахте № 5 треста «Кагановичуголь».

А.-А. Сурначев—«За высокую производительность труда в горизонтальных слоях».

А. ДОМОВ.

Письмо в редакцию

Забота о семьях бывших фронтовиков

Недавно я прочитала в газетах, что в Англии и других капиталистических странах повышены цены на продукты и товары. Читая эти сообщения, легко сравнить, как не похожа жизнь трудящихся в странах капитала на нашу, советскую жизнь.

Наша партия, Советское правительство и родной Сталин неустанно заботятся о благосостоянии народа. Каждый год у нас снижаются цены на продукты и товары, растут города, строятся новые дома для трудящихся. Все делается для того, чтобы советские люди могли еще лучше и радостней жить.

Наша семья — семья бывшего фронтовика. Отец не вернулся с фронта, он пал смертью храбрых, защищая нашу любимую Родину.

Партия и Советское правительство повседневно заботятся о семьях бывших фронтовиков. Государство выдало нам ссуду для приобретения дома. Сейчас мы живем в собственном доме на шахте «Северная».

Еще одна радость недавно пришла в нашу семью. Это снижение цен на продукты и товары. Оно явилось также большой помощью для нашей семьи.

Л. КОРНИЛОВА.

Шахта «Северная».

Михаил Федорович Владимирский

Старейший деятель большевистской партии

Утром 2 апреля после продолжительной и тяжелой болезни скончался один из старейших деятелей большевистской партии, самоотверженный борец за великое дело коммунизма, Председатель Центральной Ревизионной Комиссии ВКП(б), депутат Верховного Совета Союза ССР товарищ Михаил Федорович Владимирский.

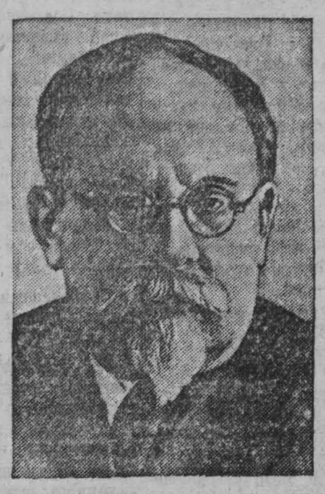

Михаил Федорович Владимирский родился в 1874 году в гор. Арзамасе. В начале 90-х годов М. Ф. Владимирский еще юношей вступает на путь революционной борьбы, получив первое знакомство с марксизмом и рабочим революционным движением в нижегородских социал-демократических кружках. В 1895 году, будучи студентом-медиком Московского Университета, он ведет активную революционную работу пропагандиста и организатора среди рабочих как член одного из социал-демократических кружков. С начала 1896 года тов. Владимирский работает в Московском «Рабочем союзе», образовавшемся в результате об'единения нескольких руководящих социал-демократических и отдельных рабочих кружков. Он активно борется против народников за создание в Москве, по примеру ленинского петербургского «Союза борьбы за освобождение рабочего класса», революционной марксистской организации.

В 1896 году М. Ф. Владимирский был арестован за революционную работу и после нескольких месяцев заключения в тюрьме сослан в Нижний Новгород под надзор полиции. Возвратившись в 1898 году в Москву, он снова включается в революционную работу; после I с'езда РСДРП становится членом Московского комитета социал-демократической партии. Во время студенческих волнений весною 1899 года М. Ф Владимирский вторично высылается из Москвы, а вскоре уезжает за границу, где активно работает в заграничной организации Ленинской «Искры».

Вернувшись в Россию, М. Ф. Владимирский с 1903 года по 1905 год работает в Нижегородской большевистской организации. Осенью 1905 года он переезжает в Москву и как член Московского комитета партии (большевистской организации) принимает деятельное участие в революции 1905 года. После декабрьского вооруженного восстания тов. Владимирский работает в областном комитете партии, руководившем революционной работой в центрально-промышленном районе страны. В 1906 году полиция арестовала М. Ф. Владимирского, но ему удается до суда, в 1907 году эмигрировать во Францию, где он ведет большую работу в заграничных большевистских организациях, борясь с меньшевиками и другими врагами нашей партии.

В июле 1917 года, возвратившись из эмиграции в Россию, М. Ф. Владимирский работает в Московской партийной организации и принимает участие в руководстве вооруженным восстанием в октябрьские дни в Москве.

Верный ученик великих вождей революции Ленина и Сталина тов. Владимирский после победы Великой Октябрьской социалистической революции отдает все свои силы, энергию и знания делу строительства социалистического государства. Он входит в Президиум Московского Совета. На VII с'езде партии тов. Владимирский избирается в состав Центрального Комитета партии. Непоколебимый большевик, он ведет большую и разностороннюю деятельность в партийных и советских организациях. Всюду, куда направляла его партия, он верно служил великому делу партии Ленина—Сталина, беспощадно борясь с врагами партии и революции.

С 1919 по 1921 год М. Ф. Владимирский является заместителем наркома внутренних дел РСФСР. В 1922 году он работает заместителем председателя Совета Народных Комиссаров Украинской ССР; в 1925 году он избирается председателем ЦКК КП(б) Украины. В 1926 и 1927 годах т. Владимирский является заместителем председателя Госплана СССР.

В 1930 году т. Владимирский назначается Народным комиссаром здравоохранения РСФСР, где работает до 1934 года. Врач по образованию, он развертывает энергичную деятельность по выполнению директив партии и правительства о развитии народного здравоохранения в нашей стране.

В декабре 1927 года на XV с'езде ВКП(б) М. Ф. Владимирский избирается Председателем Центральной Ревизионной Комиссии ВКП(б). С тех пор, более 23 лет, М. Ф. Владимирский находился на этом посту.

М. Ф. Владимирский был депутатом Верховного Совета Союза ССР.

Партия и правительство высоко ценили выдающиеся заслуги М. Ф. Владимирского. За успешную работу по выполнению заданий партии и правительства во время Великой Отечественной войны он был награжден орденом Ленина, а в связи с семидесятилетием со дня рождения за многолетнюю успешную государственную и партийную деятельность Президиум Верховного Совета СССР наградил М. Ф. Владимирского вторым орденом Ленина.

Смерть вырвала из наших рядов М. Ф. Владимирского, старейшего большевика, видного деятеля коммунистической партии, светлая жизнь которого является примером беззаветного служения партии и народу.

Более половины века прошло с тех пор, как тов. Владимирский вступил на революционный путь, стал борцом великой партии Ленина—Сталина. Вместе с нашей партией с самого ее зарождения он прошел большой и славный путь, отдав все свои силы своему народу, великой Советской Родине, делу строительства коммунизма. Память о Михаиле Федоровиче Владимирском навсегда сохранится в сердцах советских людей.

От Президиума Верховного Совета и Совета Министров РСФСР

Президиум Верховного Совета и Совет Министров РСФСР с глубоким прискорбием извещают о смерти одного из старейших деятелей большевистской партии и Советского государства товарища Владимирского Михаила Федоровича.

От Центрального Комитета Коммунистической партии (большевиков) Украины

Центральный Комитет КП(б) Украины с прискорбием извещает о смерти видного деятеля большевистской партии, старейшего большевика-революционера, Председателя Центральной Ревизионной Комиссии ВКП(б) Михаила Федоровича Владимирского.

Товарищ Владимирский в годы борьбы партии за победу Октябрьской социалистической революции и в период социалистического строительства в нашей стране отдавал все свои силы великому делу Ленина—Сталина.

Многие годы товарищ Владимирский работал на руководящей партийной и советской работе Украинской Советской Социалистической Республики. Трудящиеся Советской Украины, как и весь советский народ, навсегда сохранят память о верном сыне большевистской партии Михаиле Федоровиче Владимирском.

Центральный Комитет Коммунистической партии (большевиков) Украины.

От комиссии по организации похорон Председателя Центральной Ревизионной Комиссии ВКП(б), депутата Верховного Совета СССР тов. Владимирского М. Ф.

Гроб с телом тов. М. Ф. Владимирского установлен в Колонном зале Дома Союзов.

Для прощания с покойным открыт свободный доступ в Колонный зал с 2 часов дня до 11 часов вечера 3 апреля.

О времени похорон будет сообщено дополнительно.

Медицинское заключение о болезни и причине смерти тов. ВЛАДИМИРСКОГО М. Ф.

Тов. Владимирский М. Ф., 1874 года рождения, в течение многих лет страдал гипертонической болезнью, осложнившейся общим атеросклерозом с преимущественным поражением сосудов головного мозга, сердца и почек, а также циррозом печени.

Смерть последовала от нарастающей сердечно-сосудистой недостаточности.

Начальник Лечсанупра Кремля, член-корреспондент Академии медицинских наук СССР, профессор ЕГОРОВ П. И.

Действительный член Академии медицинских наук СССР, профессор ВОВСИ М. С.

Патолого-анатом, кандидат медицинских наук АБРИКОСОВА Ф. Д.

Неиспользованные резервы одного завода

Кемеровский фармацевтический завод продолжительное время работает плохо и не выполняет плановых заданий. План 1950 года выполнен только на 95 процентов. Не выполняется план и в текущем году. Работа идет рывками, с перебоями.

Дирекция завода ищет самые разнообразные причины, чтобы как-нибудь оправдать срыв выполнения плана. Вина сваливается на что и на кого угодно. Обвиняются бердичевский завод «Прогресс», откуда были получены якобы негодные автоклавы; завод, поставляющий углекислоту; вина сваливается, наконец, на центрифуги и другое заводское оборудование, якобы пришедшее в негодность.

Правда, эти недостатки частично имеют место. Директор завода тов. Курносов справедливо пред'являет претензии к управлению Томской железной дороги. По вине транспортников часто задерживается доставка сырья. Со станции Усяты, например, вагоны прибывают на станцию Кемерово зачастую на 10—11 сутки. Готовую продукцию завод по вине товарной конторы станции часто не может отправить во-время из-за несвоевременной подачи порожняка.

Но все это, в конечном счете, не может оправдывать срыв выполнения плана. Достаточно внимательно присмотреться к работе завода, и станет ясно, что главными виновниками невыполнения плана являются его руководители.

Директор завода тов. Курносов и главный инженер тов. Михайлова утверждают, что одна из причин плохой работы завода — это износившееся оборудование. Между тем, уход за оборудованием и его ремонт организованы неудовлетворительно. Полученные год тому назад новые автоклавы на заводе долгое время не могли освоить и научиться правильно эксплоатировать, а теперь эти высокопроизводительные аппараты часто простаивают из-за неисправности редукторов.

На заводе нередко бывают перебои в работе из-за отсутствия основного сырья — углекислоты. Но что предпринята дирекция, чтобы избежать перебоев? Ничего. Заводу разрешается иметь двухмесячный запас углекислоты. Но тары и складских помещений для хранения кислоты до сих пор нет. Баллонов для углекислоты на заводе имеется в два раза меньше потребности, кроме того, среди имеющихся — свыше сотни негодных. Не думают на заводе и над тем, чтобы покрыть недостаток баллонов с помощью установки специального резервуара для хранения запасов углекислоты.

Казалось бы, если углекислоты заводу нехватает, то законом работы должна быть строжайшая экономия дефицитного сырья. Однако ничего подобного здесь нет. Чем, как не отсутствием борьбы за экономию сырья можно об'яснить тот факт, что в партии порожних баллонов, отправленных как тара заводу-поставщику для наполнения, оказалось 6 баллонов, наполненных углекислотой?

Купоросное масло до того, как его используют в производстве, поступает в резервуар для хранения. Трубы по которым оно перекачивается в резервуар, проржавели, текут, много кислоты теряется. Но отремонтировать трубопровод на заводе никак не соберутся.

Нет здесь никакого контроля за расходованием электроэнергии, топлива, воды и других материалов. Сколько расходуют цехи того или иного материала в смену, за сутки, за месяц дирекция не может установить, так как контрольно-измерительных приборов и учета по цехам нет. Смешным кажется определять, например, расходование топлива «на глаз». Кочегары берут топлива сколько хотят, а учет ведется «в среднем»... тачками!

Все это привело к тому, что завод ежемесячно не укладывается в установленные нормы расхода сырья и материалов.

Большие убытки несет завод от брака. Дирекция, партийная и профсоюзная организации не ведут борьбы за ликвидацию брака в работе. Никаких организационно-технических мероприятий, направленных на улучшение качества продукции, не проводится.

Почти каждую смену работницы сушилки вручную перебирают сотни килограммов продукции для того, чтобы очистить ее от сора. Расходуются дополнительные средства на оплату такой работы, задерживается выход готовой продукции. Установить же, кто и на каком процессе допустил брак, засорил полуфабрикат, нельзя, так как отсутствует межоперационный контроль. Много средств и труда затрачивается на исправление брака при получении другого продукта — фенотеозина. Неудивительно поэтому, что в 1950 году фактическая себестоимость одного кил грамма фенотеозина на 4 рубля превысила плановую. Есть о чем потревожиться дирекции завода!

Серьезной помехой является также и плохой учет труда рабочих. Некоторые мастера, начальники смен и цехов «забывают» записывать в наряды фактическую выработку. Так, начальник цеха № 2 тов. Кацей «забыл» однажды заполнить наряды 8 рабочим на общую сумму в 216 рублей. Такие факты не единичны. Рабочие то и дело вынуждены обращаться с претензиями в отдел нормирования. Об этом знает и директор завода тов. Курносов, но мер к нарушителям трудового законодательства никто не принимает.

Не соблюдаются на заводе санитарно-гигиенические правила и правила техники безопасности. В некоторых цехах отсутствует вентиляция.

Только слабой воспитательной работой можно об'яснить то, что большинство рабочих и инженерно-технических работников завода не знает о развернувшемся по всей стране движении за научное изучение, обобщение и внедрение в производство передового стахановского опыта, инициатором которого явился инженер московской фабрики «Пролетарская победа» тов. Ковалев. На заводе мало кто знает о зачинателе движения за комплексную экономию сырья — Лидии Корабельниковой. Отсутствует здесь и соревнование между сменами и цехами.

Ни профсоюзная организация, ни дирекция завода не работают с рационализаторами. В 1950 году было внесено всего 37 рационализаторских предложений, а внедрено в производство... 7 предложений.

Можно назвать еще немало причин плохой работы завода. Здесь отсутствует техническая учеба рабочих и инженерно-технических работников. Все они свидетельствуют о том, что дирекция и партийная организация завода свыклись с имеющимися недостатками и не хотят замечать огромных резервов, использование которых позволило бы не только покончить с длительным отставанием, но и вывести завод в число передовых предприятий области.

М. РЕЗНИК.

События в Корее

Сообщение Главного командования Народной армии Корейской Народно-Демократической Республики

ПХЕНЬЯН, 2 апреля. (ТАСС). Главное командование Народной армии Корейской Народно - Демократической Республики сообщило 2 апреля:

Части Народной армии совместно с частями китайских добровольцев на всех фронтах продолжают вести ожесточенные бои, нанося противнику значительные потери в живой силе и технике.

На западном и центральном фронтах части Народной армии за последние несколько дней уничтожили, ранили и взяли в плен свыше 3 тысяч солдат и офицеров противника.

Американские солдаты не желают сражаться в Корее

НЬЮ-ЙОРК, 2 апреля. (ТАСС). Агентство Ассошиэйтед Пресс передает статью своего корреспондента Уильяма Уо, который в течение 6 месяцев находился в Корее, а сейчас прибыл в Гонолулу. В статье отмечается, что моральное состояние американских солдат в Корее непрерывно падает. Солдаты 8-й армии часто задают вопрос: «Куда мы идем?», но не получают на него ответа. «Всюду, где мне довелось побывать, — пишет Уо, — солдаты интересовались новостями и спрашивали, когда же будет конец этой войне? Прибывающие в Корею новобранцы быстро убеждаются, что американцы не могут выиграть войну в Корее».

Покушение на временного поверенного в делах Венгрии в Югославии

БУДАПЕШТ, 2 апреля. (ТАСС). Информационный отдел министерства иностранных дел Венгерской Народной Республики сообщает, что 31 марта в 9 часов вечера в Белграде было совершено провокационное покушение на временного поверенного в делах Венгрии в Югославии Иштвана Храбец и шофера венгерской миссии.

Агенты югославской УДБ (титовская охранка. — **Прим. ред.**) напали на машину, вытащили из нее шофера Раднаи и начали зверски избивать его. Иштван Храбец вышел из машины и позвал полицию. Тогда агенты УДБ набросились на него и нанесли ему несколько тяжелых ударов по голове рукоятками револьверов. Полицейского, который записал номер машины УДБ, агенты взяли с собой.

Сегодня днем заместитель министра иностранных дел Венгрии Андор Береи выразил поверенному в делах Югославии в Венгрии Деновскому резкий протест венгерского правительства против беспримерного в дипломатической практике подлого провокационного покушения и заявил, что за происшедшее и за все последствия, вытекающие из него, правительство Венгрии считает ответственным югославское правительство и требует от него полного удовлетворения.

Международный кинофестиваль во Франции

С 3 по 20 апреля в г. Канны (Франция) проводится четвертый послевоенный международный кинофестиваль, в котором примут участие более 20 стран.

Из советских фильмов к показу на кинофестивале в Каннах намечены семь картин: «Мусоргский», «Казалер Золотой Звезды», «Освобожденный Китай», «Цветущая Украина», «Советская Латвия», «Советский Азербайджан», «Советская Эстония».

От советской кинематографии в кинофестивале в Каннах примет участие делегация киноработников в составе — народных артистов СССР, лауреатов Сталинской премии — кинорежиссера В. Пудовкина и артиста Н. Черкасова. Возглавляет делегацию заместитель министра кинематографии СССР Н. Семенов. (ТАСС).

Предварительное совещание заместителей министров иностранных дел четырех держав

ПАРИЖ, 2 апреля. (**Спец. корр. ТАСС**). Сегодня совещание заместителей министров иностранных дел четырех держав, созванное для выработки повестки дня Совета министров иностранных дел, продолжало свою работу. На заседании председательствовал представитель Франции Пароди.

Выступая первым, Пароли внес от имени делегаций США, Великобритании и Франции новое предложение, которое, как заявили представители западных держав, охватывает весь предлагаемый ими проект повестки дня.

Этот проект гласит:

«I. Рассмотрение причин и следствий существующего международного напряжения в Европе и мер, необходимых для обеспечения действительного и длительного улучшения в отношениях между Советским Союзом и Соединенными Штатами, Соединенным Королевством и Францией, включая следующие вопросы, относящиеся: к существующему уровню вооружений и вооруженных сил и мерам для установления международного контроля и сокращения вооружений и вооруженных сил, включая вооружения и вооруженные силы СССР, Соединенного Королевства, Соединенных Штатов и Франции; к демилитаризации Германии; к выполнению существующих договорных обязательств и соглашений; к устранению угрозы войны и боязни агрессии.

II. Завершение договора для восстановления независимой и демократической Австрии.

III. Проблемы, относящиеся к восстановлению германского единства и подготовке мирного договора».

В своих комментариях Пароди безосновательно утверждал, будто первый пункт нового проекта повестки дня, предложенного делегациями трех держав, полностью отвечает требованиям делегации СССР о том, чтобы в качестве основных проблем на рассмотрение Совета министров были поставлены вопросы о демилитаризации Германии и о сокращении вооруженных сил четырех держав.

В таком же духе высказался и Дэвис. Джессеп присоединился к Пароди и Дэвису.

Представитель СССР Громыко сделал в предварительном порядке ряд замечаний по существу нового проекта повестки дня, представленного делегациями трех держав. Он указал, что и в этом проекте вопрос демилитаризации Германии не занимает того места, какое он должен занимать по своему значению, и отодвигается на задний план. Это показывает, что представители трех держав попрежнему пытаются умалить значение этой важнейшей проблемы.

Что касается вопросов сокращения вооруженных сил, установления международного контроля и уровня вооружений и вооруженных сил, сказал Громыко, то в первом пункте нового предложения трех держав эти вопросы, как и прежде, поставлены вверх ногами. Правда, редакция пункта изменена, но первое место в нем попрежнему отводится вопросу об уровне вооружений, а затем уже говорится о международном контроле, но при этом не указывается, над чем должен быть установлен контроль, для какой цели он должен быть введен. Между тем в советском предложении от 28 марта говорится ясно, что нужно рассмотреть вопрос об установлении международного контроля над сокращением вооруженных сил четырех держав.

Громыко отметил далее, что, ставя попрежнему на первый план вопрос об уровне вооружений и вооруженных сил и на последний план — основной вопрос о сокращении вооруженных сил, делегации западных держав попрежнему следуют своей установке, сущность которой сводится к подчинению вопроса о сокращении вооруженных сил вопросу об уровне вооружений. Именно поэтому новый проект трех держав имеет странную уродливую форму, поскольку в нем смазывается одна из основных политических задач — сокращение вооруженных сил.

Далее Громыко указал, что другая сторона вопроса о сокращении вооруженных сил состоит в том, должна ли итти речь о сокращении вооруженных сил четырех держав (США, СССР, Великобритании и Франции) или о сокращении вооруженных сил вообще, как говорится в предложении трех делегаций. С самого начала, заявил представитель СССР, мы внесли предложение о сокращении вооруженных сил четырех держав, имея в виду, что это решающий вопрос обеспечения мира. Мы указывали, что трудно найти человека, который не согласился бы с тем, что основным является вопрос о том, будут ли сокращены вооруженные силы именно четырех держав. До сих пор нам указывали, что политика, которую сейчас проводят западные державы, вызвана якобы наличием у Советского Союза многочисленных вооруженных сил. Эти утверждения были, как известно, опровергнуты в известной беседе И. В. Сталина с корреспондентом «Правды», а также в нотах Советского правительства правительствам трех держав. В беседе с корреспондентом «Правды», опубликованной 17 февраля сего года И. В. Сталин, касаясь заявления премьер-министра Великобритании Эттли относительно того, будто СССР все больше увеличивает свои вооруженные силы, указал на лживость этого заявления.

«Премьер Эттли должен был бы знать по собственному опыту, как и по опыту США, — сказал И. В. Сталин, — что умножение вооруженных сил страны и гонка вооружений ведет к развертыванию военной промышленности, к сокращению гражданской промышленности, к приостановке больших гражданских строек, к повышению налогов, к повышению цен на товары массового потребления. Понятно, что, если Советский Союз не сокращает, а, наоборот, расширяет гражданскую промышленность, не свертывает, а, наоборот, развертывает строительство новых грандиозных гидростанций и оросительных систем, не прекращает, а, наоборот, продолжает политику снижения цен, — то он не может одновременно с этим раздувать военную промышленность и умножать свои вооруженные силы, не рискуя оказаться в состоянии банкротства.

И если премьер Эттли, несмотря на все эти факты и научные соображения, все же считает возможным открыто клеветать на Советский Союз и его мирную политику, то это можно об'яснить лишь тем, что он думает клеветой на Советский Союз оправдать гонку вооружений в Англии, осуществляемую ныне лейбористским правительством».

То, что было сказано британским премьером, продолжал Громыко, несколько раз повторялось в ходе нашего совещания с представителями западных держав, хотя нелепость этого утверждения давно доказана. Но если представители трех держав все же не перестают говорить о якобы многочисленных вооруженных силах Советского Союза, то почему же они возражают против советского предложения обсудить вопрос о сокращении вооруженных сил четырех держав, в том числе Советского Союза?

Нам могут сказать, что делегации трех держав не против обсуждения вопроса о сокращении вооруженных сил четырех держав, но что они стоят за то, чтобы был рассмотрен вопрос о сокращении вооруженных сил всех государств. Такого рода заявление никого не может ввести в заблуждение. Известно, что вопрос о сокращении вооружений и вооруженных сил уже рассматривался в ООН, но там не удалось добиться решения этой важной задачи, потому что великие державы не смогли договориться по этому вопросу. А раз так, то, казалось бы, нужно попытаться решить эту задачу путем переговоров между четырьмя державами. Это и предлагает Советский Союз. Но представители трех держав на это не согласны, они предлагают рассмотреть этот вопрос «на международном уровне», т. е. в ООН. Получается заколдованный круг. Советская делегация не может не сделать вывод, что тот, кто возражает против рассмотрения вопроса о сокращении вооруженных сил четырех держав, в действительности вообще не хочет сокращения вооруженных сил, и никакие формулировки не могут скрыть этого.

Громыко отметил также, что новый проект повестки дня, предложенный делегацией трех держав, не включает вопроса относительно выполнения мирного договора с Италией в части, касающейся Триеста, хотя советская делегация уже изложила свою точку зрения по этому поводу.

Представители трех держав не ответили также, сказал Громыко, на советское предложение о рассмотрении министрами вопроса об Атлантическом пакте и создании американских военных баз в Англии, Норвегии, Исландии и в других странах Европы и Ближнего Востока. Внося это предложение, советская делегация указала на прямую связь этого вопроса с проблемой отношений между четырьмя державами, о которой говорится как в предложении трех держав, так и в советском предложении от 28 марта. Советское правительство считает, что при обсуждении вопроса о причинах существующего международного напряжения в Европе и мерах, необходимых для улучшения отношений между четырьмя державами, нельзя не рассмотреть вопрос об Атлантическом пакте и о создании американских военных баз в ряде стран. Возражения против этих советских предложений нельзя было бы расценить иначе, как нежелание обсудить один из важнейших вопросов, имеющих прямое отношение к причинам существующего международного напряжения в Европе.

Выступивший затем представитель США Джессеп назвал «инсинуацией» аргументы, приведенные Громыко в обоснование советского предложения — поставить на обсуждение Совета министров иностранных дел вопрос об Атлантическом пакте и американских военных базах.

Представитель СССР Громыко, отвечая Джессепу, указал, что напрасно последний полагает, будто можно отделаться от этого важного вопроса одной—двумя фразами. Вопрос об Атлантическом пакте, о создании американских военных баз в разных странах имеет непосредственное отношение к вопросу об улучшении отношений между четырьмя державами, независимо от того, нравится это правительству США или нет. Если бы, сказал Громыко, мы обсуждали этот вопрос по существу, то мы сказали бы очень много весьма интересного на эту тему. Но мы пока здесь не говорили о том, сколько создано американцами в разных странах баз, назначение которых не скрывают даже те, кто их создает. Мы исходим из факта, что в разных странах имеются американские военные базы, чего никто не может отрицать. Я хочу обратить внимание Джессепа на то, продолжал Громыко, что я не говорил еще, для чего создаются американские военные базы, хотя об этом можно читать ежедневно даже в американской прессе. Об этом, как говорится, воробьи чирикают на каждом доме в Вашингтоне и в Нью-Йорке. Стоит, например, обратиться к помещенной в декабре 1950 года в американском журнале «Америкен мэгэзин» карте, опубликованной с одобрения военного министерства США, чтобы убедиться, что на территориях, тяготеющих к границам СССР, в разных частях мира размещены десятки американских военных баз. Чтобы убедиться в этом, стоит также почитать газеты, в которых опубликованы заявления официальных представителей США, в том числе и американских генералов, побывавших недавно в Турции.

Мы предлагаем включить в повестку дня вопрос об Атлантическом пакте и американских военных базах, поскольку он имеет прямое отношение к причинам существующего международного напряжения и к вопросу об отношениях между четырьмя державами. И не ясно ли из сказанного, закончил Громыко, насколько абсурдным является заявление Джессепа о том, что США будто бы не имеют своих военных баз на территориях других стран. Так могут заявлять лишь люди, которые только что появились на свет.

Представители трех держав ничего не ответили на заявление Громыко

Народная стройка на реке Хуанхэ в Китае

ПЕКИН. (ТАСС). Агентство Синьхуа сообщает о грандиозных работах на реке Хуанхэ. К середине марта на строительные участки в среднем и нижнем течении реки в провинциях Хэнань, Пинюань и Шаньдун уже прибыло более 200 тысяч рабочих и началось восстановление старых и строительство новых дамб и плотин.

Этой весной на реке Хуанхэ будут укреплены дамбы и плотины вдоль обоих берегов реки, что потребует произвести более 16 млн. кубометров земляных работ и около 520 тысяч кубометров каменной кладки.

На первенство мира по шахматам

1 апреля восьмой партией завершилась первая треть матча. Белыми играл Бронштейн. Противники избрали сложный и острый вариант славянской защиты. В отличие от предыдущих встреч начало было разыграно в быстром темпе. Видимо, оба гроссмейстера были хорошо подготовлены к этой системе.

Уже на 17-м ходу произошел размен ферзей, а затем и ладей, но положение оставалось напряженным. У белых образовались две связанные проходные пешки на крайних линиях ферзевого фланга. При поддержке двух слонов Бронштейн продвигал их вперед. Зато в центре грозно выглядела цепь черных пешек, а слон и конь Ботвинника успешно задержали белые пешки.

Тогда создалась позиция, в которой ни одна из сторон не могла усилить своего положения. Дальнейшее продвижение как белых, так и черных пешек не было возможным. Отсутствовали и об'екты для успешного нападения.

К 41-му ходу, когда партия была отложена, произошли дальнейшие размены, и на доске остались разноцветные слоны и по три пешки.

* * *

2 апреля должна была доигрываться восьмая партия матча Ботвинник—Бронштейн, оставшаяся накануне незаконченной. Однако после домашнего анализа Ботвинник сообщил арбитру матча — международному мастеру Опоченскому (Чехословакия), что согласен на ничью. С таким исходом согласился и Бронштейн, после чего в партии был зафиксирован ничейный результат.

Счет матча 4,5:3,5 в пользу Ботвинника.

(ТАСС).

ПО КУЗБАССУ

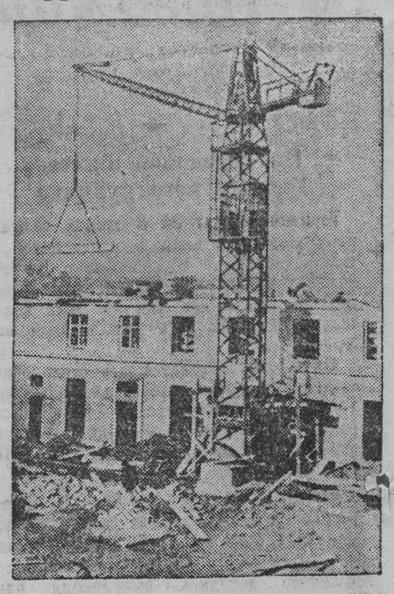

Строительство жилого дома по Советской улице в Кемерове.

Фото И. Прудникова.

На берегу реки Мрас-Су

С каждым месяцем растет и хорошеет поселок Мыски, расположенный в долине, где быстрая река Мрас-Су впадает в Томь.

Еще несколько лет тому назад здесь была маленькая шорская деревушка, едва насчитывавшая три десятка домов.

За последнее время в поселке выросли новые улицы, застроенные благоустроенными домами. Длинной стрелой протянулась Пушкинская улица—улица изящных белых коттеджей с террасами. В январе этого года на ней открыт большой бакалейно-гастрономический магазин, а рядом — новый хлебозавод, пущенный в эксплоатацию в феврале. Полным ходом идут работы по оборудованию новой бани. Электричество проведено в большинство домов поселка.

На высоком берегу Мрас-Су, среди красивых елей, летом будет открыт дом отдыха. Новые дома в ближайшее время получат рабочие деревообделочного комбината.

М. Попов.

Студенты-спортсмены

СТАЛИНСК. (**Корр. «Кузбасса»**). В Сибирском горно-металлургическом институте имени Орджоникидзе много спортсменов, занимающихся тяжелой атлетикой. На днях здесь состоялись соревнования по штанге и классической борьбе.

В соревнованиях по штанге участвовало около 150 спортсменов. Победу одержали спортсмены горного факультета. Первые места завоевали в разных весовых категориях студенты Хуторян, Никишов, Козлов, Аладышев, Седякин и Воронов.

Тов. Седякин (средний вес) в толчке двумя руками установил новый городской рекорд (104,5 кг.), превысив старый рекорд на 4,5 кг.

В соревнованиях по классической борьбе первенство выиграли спортсмены технологического факультета. Первые места завоевали в разных весовых категориях тт. Бочков, Лысов, Лямкин, Порывкин, Козырский, Месяц, Кобзев и Пылев.

Коротко

Коллективы преподавателей и студентов Кемеровского химико-технологического техникума и музыкального училища решили взять шефство над Кемеровским ремесленным училищем № 17.

На днях в училище состоялся комсомольско-молодежный вечер. Для учащихся силами студентов-шефов был дан большой концерт.

Заместитель редактора
Ф. Е. ДЕМИН.

ДРАМТЕАТР

4 апреля —
КОВАРСТВО И ЛЮБОВЬ
5 апреля —
ПОТЕРЯННЫЙ ДОМ

6 апреля —
«ПОД ЗОЛОТЫМ ОРЛОМ»
Начало в 8 часов вечера.

КИНОТЕАТР «МОСКВА»

4 апреля. Большой зал —
новый цветной художественный фильм
В СТЕПИ
(по повести Павлёнко «Степное солнце»).
Сеансы: 4, 5.35, 7.10, 8.45, 10.15.
Художественный фильм
КРЕЙСЕР «ВАРЯГ»
Сеансы: 12, 2 час.

Малый зал — новый художественный фильм
ШТРАФНАЯ ПЛОЩАДКА
Сеансы: 11, 1, 3, 5, 7, 9, 10.30.
3-й зал — новый цветной документальный фильм
СОВЕТСКИЙ КАЗАХСТАН
Сеансы: 10, 12, 2, 4, 6, 8, 10 час.
С 5 апреля в Большом зале — художественный фильм
НЕБЕСНЫЙ ТИХОХОД

ДВОРЕЦ КУЛЬТУРЫ (Кировский район)

4 апреля — художественный фильм
КУБАНСКИЕ КАЗАКИ
Сеансы: 4, 6, 8, 10 час.

5 и 6 апреля —
НОВЫЙ ДОМ
Сеансы: 4, 6, 8, 10 час.

ТЕАТР МУЗЫКАЛЬНОЙ КОМЕДИИ

5, 6 и 7 апреля — ЛЕТУЧАЯ МЫШЬ
8 апреля днем и вечером—ХОЛОПКА
Начало спектаклей в 8 час. 30 мин. вечера.
Касса открыта ежедневно с 1 час. до 9 час. вечера
Производится предварительная продажа билетов.
Абонементы действительны.
Продажа абонементов продолжена.
Принимаются заявки на коллективные посещения.
На днях — новый спектакль
КЕТО И КОТЭ,
музыкальная комедия в 3-х действиях.

Основные сведения о порядке получения и обмена паспортов

1. Все граждане Союза ССР, постоянно проживающие в местностях, где введена паспортная система, обязаны по достижении 16-летнего возраста иметь паспорта.

Также обязаны иметь паспорта лица, выезжающие из местностей, где паспортная система не введена на жительство в другие местности Союза ССР за пределы района (независимо от того введена ли там паспортная система или нет).

2. В местностях, где введена паспортная система, паспорт является единственным документом, удостоверяющим личность гр-на.

Личность военнослужащего удостоверяется документом, выдаваемым для этой цели военным командованием.

Личность детей до 16-летнего возраста, проживающих при родителях (опекунах), удостоверяется записью в паспортах родителей (опекунов), а детей, живущих отдельно от родителей (опекунов) или состоящих на обеспечении государства или общественных организаций в детских учреждениях, — свидетельствами о рождении.

3. Паспорта выдаются в отделениях милиции по месту жительства граждан (лицам, выезжающим из местностей, где не введена паспортная система, — в отделениях милиции своего района).

При сдаче документов на получение паспорта и получении его обязательна личная явка получателя.

4. Для получения паспорта представляется:

а) свидетельство органа ЗАГС о рождении или другой документ, подтверждающий время и место рождения (выпись из метрической книги и др.).

б) документ об отношении к военной службе (лицами, обязанными иметь его по Закону об обязательной военной службе);

в) справка с места жительства по установленной форме, заверенная управляющим домом, а для проживающих в частных домовладениях и в сельских местностях — местным Советом депутатов трудящихся;

г) справка с места работы или учебы или иной документ, удостоверяющий род занятий;

д) две фотокарточки установленного для паспорта образца (размер 3,5х3 см, снимок без головного убора, анфас, нижний правый угол светлый, для печати).

5. Паспорта, срок действия которых истек, считаются недействительными и подлежат замене.

Паспорта также подлежат замене при перемене фамилии или имени, при регистрации брака и развода (если при этом меняется фамилия владельцев паспортов), при повреждении и непригодности для пользования.

Для замены паспорта представляется в отделение милиции паспорт, подлежащий замене, справки с места жительства и места работы (учебы) и две фотокарточки.

Дополнительно органами милиции при замене паспорта требуется документ об отношении к военной службе (от лиц, обязанных иметь этот документ по Закону об обязательной военной службе), а в необходимых случаях, — свидетельство ЗАГС о рождении или другой документ, подтверждающий время и место рождения, и от лиц, изменивших фамилию или имя, — документ, подтверждающий изменение (свидетельство о браке и др.).

Примечание: по существу представления дополнительных документов необходимо получить раз'яснение у начальника паспортного стола.

6. Владелец паспорта, получая его, обязан проверить правильность внесенных в паспорт записей, четкость и разборчивость их.

Никаких помарок и исправлений в паспортах не допускается и при наличии их эти паспорта подлежат замене.

7. При выдаче бессрочного и пятилетнего паспорта с граждан взимается 3 рубля, временного удостоверения — 1 рубль.

8. Гражданин должен бережно относиться к хранению своего паспорта и не допускать его утраты.

В случае утраты паспорта следует немедленно заявить в отделение милиции.

Утраченный паспорт, обнаруженный после того, как сделано заявление об утрате, подлежит замене.

9. Паспорта, оставшиеся после смерти их владельцев, сдаются в отделение милиции или в органы ЗАГС при регистрации смерти.

10. Найденные паспорта подлежат сдаче в органы милиции.

Управление милиции УМГБ
по Кемеровской области.

ГОССТРАХ

ВНИМАНИЮ ГРАЖДАН!
ДОБРОВОЛЬНОЕ СТРАХОВАНИЕ ЖИВОТНЫХ

обеспечивает страхователям возмещение убытков при гибели животных от болезни и несчастных случаев.

При массовой профилактической обработке скота на ветучастках страховые инспектора и агенты будут проводить добровольное страхование.

ГРАЖДАНЕ!

Не забудьте застраховать свой скот и тем самым вы гарантируете себя на восстановление убытка в случае гибели животных.

Управление Госстраха
по Кемеровской области.

Дирекция, местком и коллектив средней школы № 33 выражают глубокое соболезнование учительнице Трилобовой Наталье Семеновне по поводу преждевременной смерти ее матери

Натальи Николаевны
ТРИЛОБОВОЙ

1 Адрес редакции: г. Кемерово, ул. Сталина, № 66. Телефоны: редактора — 2-24; заместителя редактора — 8-05; секретаря — 2-53; секретариата — 6-83; отделов редакции: партийной жизни — 8-63; пропаганды и угольного — 4-85; промышленности и транспорта — 2-37; культурно-бытового — 15-36, информации — 5-10; сельскохозяйственного — 4-57; отдела писем — 11-52; отдела об'явлений — 14-21; прием информаций — 17-28, бухгалтерии — 1-27; директора типографии — 3-96.

ОП11972. Типография издательства газеты «Кузбасс». Тираж 100.000 Заказ № 11284.