Кемеровская областная
БИБЛИОТЕКА
Газетно-журнальный фонд

802047

Пролетарии всех стран, соединяйтесь!

Кузбасс

ОРГАН КЕМЕРОВСКОГО ОБКОМА И ГОРКОМА ВКП(б) И ОБЛАСТНОГО СОВЕТА ДЕПУТАТОВ ТРУДЯЩИХСЯ.

Год издания XXX
1951 год.
МАРТ
11
ВОСКРЕСЕНЬЕ
№ 59 (7123).
Цена 20 коп.

СЕГОДНЯ В ГАЗЕТЕ:

1 СТРАНИЦА
ЗАСЕДАНИЯ ВЕРХОВНОГО СОВЕТА СССР. Информационные сообщения о заседаниях Совета Союза и Совета Национальностей 9 марта 1951 года. В Совете Союза.
В честь сессии Верховного Совета СССР.

2 СТРАНИЦА
ЗАСЕДАНИЯ ВЕРХОВНОГО СОВЕТА СССР. В Совете Национальностей.

М. Лапшина, М. Пикунов — Не снижать уровень руководства политической агитацией!
В. Варюхина — 1440 пудов огурцов с гектара.
НАВСТРЕЧУ ВЕСНЕ.

3 СТРАНИЦА
И. Бучнев — За коллективный стахановский труд.
В. Спешилов — Полностью использовать оборудование.

ИЗ ПОЧТЫ «КУЗБАССА».
4 СТРАНИЦА
Зарубежная печать о второй сессии Верховного Совета СССР.
Предварительное совещание заместителей министров иностранных дел четырех держав.
События в Корее.
Отставка Бевина.
Отставка турецкого правительства.

По-большевистски готовить технику к весеннему севу!

Социалистическое сельское хозяйство непрерывно вооружается новой мощной техникой — тракторами, комбайнами, сеялками и другими прицепными сельскохозяйственными машинами и орудиями. На полях колхозов и совхозов Кузбасса работают тысячи тракторов и комбайнов. Труд хлеборобов с каждым годом механизируется. В прошлом году 99 процентов пахоты выполнялось тракторами, более 88 процентов зерновых культур убиралось комбайнами.

Передовые коллективы МТС и совхозов, сознавая ответственность за успешное проведение весеннего сева нынешнего года, по-большевистски готовят машинную технику. Механизаторы Кузнецкой и Кемеровской МТС, выполняя свои социалистические обязательства в честь выборов в Верховный Совет РСФСР, досрочно закончили ремонт тракторов, усиленными темпами ремонтируют плуги, сеялки и другие прицепные машины и орудия.

Однако во многих машинно-тракторных станциях области ремонт тракторов и сельскохозяйственных машин идет крайне неудовлетворительно. В Трудармейской и Бурлаковской МТС отремонтировано немного больше половины тракторного парка. В Пермяковской МТС план ремонта тракторов выполнен лишь на 28 процентов. Руководители этих станций тт. Филяков, Кудашев и Самойлов не принимают решительных мер к ускорению ремонта машин, не организуют труд ремонтников.

Недопустимое отставание с ремонтом тракторов в этих МТС можно об'яснить лишь серьезным ослаблением партийно-политической работы. Секретари первичных парторгнизаций и заместители директоров МТС по политической части не руководят соревнованием механизаторов, не борются за внедрение узлового метода организации труда, за выполнение норм выработки каждым рабочим, не осуществляют контроля за качеством ремонта.

Особую тревогу во многих МТС вызывает качество ремонта тракторов и сельскохозяйственных машин. В Усть-Сосновской МТС Топкинского района, как показала проверка, из 58 отремонтированных тракторов 40 оказались непригодными к работе. У многих машин было обнаружено до 20—25 дефектов. Директор станции тов. Мишко давал областному управлению сельского хозяйства очковтирательские сведения о ходе ремонта машин. Роль посторонних наблюдателей заняли. Топкинский райком ВКП(б) и райисполком. Они не приняли своевременных мер к проверке качества ремонта, не потребовали от руководителей МТС добросовестного выполнения этого важнейшего государственного задания.

С большим браком ремонтируют тракторы также в Ижморской машинно-тракторной станции. Выпущенные из ремонта машины не испытываются. Исполняющий обязанности директора МТС тов. Черных длительное время не желал установить совершенное оборудование по определению мощности мотора. Не борется за внедрение новой техники и отличное качество ремонта машин и партийная организация. Здесь ни разу не обсуждались вопросы качества ремонта, не принимались меры к бракоделам и их покровителям.

Крайне медленно идет в машинно-тракторных станциях ремонт плугов, сеялок и культиваторов. По данным на 1 марта, плугов отремонтировано лишь 56,8 процента, сеялок — 50,8 процента, культиваторов—47,1 процента. Позорно проваливают ремонт прицепных машин руководители Черкасовской, Кулебакинской и Юргинской МТС. В Кулебакинской МТС (директор тов. Малев) отремонтировано сеялок только 13,9 процента, культиваторов — 7,7 процента. Характерно, что за последние три месяца в этой МТС не отремонтировано ни одной сеялки, ни одного культиватора.

Хлеборобы Кузбасса все шире развертывают социалистическое соревнование за получение в 1951 году урожая зерновых культур не менее 130 пудов, а овощей и картофеля — 1200 пудов с каждого гектара. В выполнении этой ответственной задачи решающая роль будет принадлежать механизаторам сельского хозяйства. Поэтому сейчас для работников МТС нет более важной задачи, как высококачественное проведение ремонта тракторов и сельскохозяйственных машин. Долг работников МТС Кузбасса — создать резкий перелом в ходе ремонта тракторов с тем, чтобы не позднее 1 апреля выполнить государственное задание.

Весна не за горами. Тракторы, весь посевной и почвообрабатывающий инвентарь заблаговременно должны быть доставлены в колхозы.

Райкомы ВКП(б) обязаны взять под контроль выполнение графика ремонта. Их долг постоянно помогать партийным организациям МТС развертывать партийно-политическую работу среди ремонтников, контролировать качество ремонта машин, бороться с бракодельством и очковтирательством.

Партийные организации МТС обязаны через стенные газеты, «боевые листки», беседы, лекции и доклады пропагандировать передовой опыт на ремонте, мобилизовать механизаторов на максимальное использование внутренних резервов.

На прошедших районных партийных конференциях делегаты справедливо критиковали райкомы ВКП(б) за неудовлетворительное руководство ходом ремонта тракторов и сельскохозяйственных машин. Серьезной критике на конференции была подвергнута работа Киселевского райкома ВКП(б). Однако прошло много времени, а необходимых выводов из критики Киселевский райком партии и его секретарь тов. Михайлов не сделали. За последние 10 дней машинно-тракторные станции района выпустили из ремонта всего лишь по одной машине.

Чтобы создать условия для высокопроизводительного использования техники МТС в 1951 году, необходимо образцово отремонтировать тракторы и другие машины к весне, подготовить кадры механизаторов.

Передовые МТС—Кузнецкая и Кемеровская—успешно завершили ремонт тракторов потому, что здесь организуют ремонт прогрессивными методами, мобилизуют внутренние резервы: реставрируют детали, изготовляют запасные части. Возможности для мобилизации резервов есть в каждой МТС. Однако многие директора ведут работу по-старинке.

Не проявляет требовательности, оперативного руководства и необходимого контроля за качеством ремонта машин и подготовкой механизаторских кадров и областное управление МТС. Исполняющий обязанности начальника управления тов. Зеленухин только констатирует факты недоброкачественного ремонта тракторов но мер в предотвращению брака и полному использованию оборудования не принимает. Не проявляет инициативы в ускорении ремонта и обеспечении МТС запасными частями и областная контора «Глававтотракторосбыта».

Большую помощь в быстрейшем завершении ремонта тракторов должны оказать машинно-тракторным станциям промышленные предприятия области. Однако некоторые директора заводов не выполняют установленного им задания по производству запасных частей. На Кузнецком металлургическом комбинате установленный план производства запасных частей для тракторов выполнен лишь на 20,3 процента. Не справились с выполнением задания Беловский цинковый завод и Киселевский углемашзавод. Дальше с этим мириться нельзя. Горкомы ВКП(б), первичные партийные организации заводов должны оказать действенную помощь МТС в образцовой подготовке к весеннему севу, потребовать от руководителей предприятий добросовестного выполнения заданий по изготовлению запасных частей для МТС.

Механизаторы Кузбасса в текущем году призваны обеспечить получение высокого урожая, выполнение всех сельскохозяйственных работ в сроки, установленные договорами МТС с колхозами, добиваться экономии горючего и государственных средств. Решить эти важные задачи можно только при условии образцового проведения ремонтных работ, своевременной подготовки техники МТС и совхозов к весеннему севу.

Три цикла в смену

АРТЕМ. (Приморский край). (ТАСС). Месяц назад на участке «Запад-16» шахты № 3-ц был внедрен график сквозного угольного потока, предложенный инженером Н. Карпинским. Несколько позднее на работу по новому методу был переведен крупнейший участок шахты «Запад-22». График сквозного потока, составленный с учетом разработки угольных пластов узкими механизированными камерами, предусматривает перевод всех забоев на двусменный добычный режим по принципу два цикла в смену. Весь производственный процесс, начиная с обуривания камер и кончая погрузкой угля в вагонетки, выполняется комплексными бригадами забойщиков.

Сегодня подведены предварительные итоги работы обоих участков. Результаты показали бо́льшое преимущество нового метода. Среднее подвигание очистного фронта на участке «Запад-16» достигло четырех метров в сутки, на участке «Запад-22» — шести метров. С такой быстротой до сих пор подвигались только скоростные подготовительные забои. На обоих участках выдерживают установленный режим — два цикла в смену, а многие забои участка «Запад-22» циклуются три раза в смену. Этот участок сейчас выдает на 200 — 220 тонн топлива больше, чем прежде. Производительность труда горняков поднялась почти на 60 процентов. Создание единых комплексных бригад забойщиков позволило высвободить тридцать вспомогательных рабочих.

В ближайшее время график сквозного потока будет внедрен на всех шахтах треста «Артемуголь».

Заседания Верховного Совета СССР

ИНФОРМАЦИОННОЕ СООБЩЕНИЕ

О заседании Совета Союза 9 марта 1951 года

9 марта, в 11 часов утра, в Кремле, в Большом Кремлевском Дворце, состоялось третье заседание Совета Союза.

Председательствует — Председатель Совета Союза депутат **Яснов М. А.**

На заседании Совета Союза продолжались прения по докладу о Государственном бюджете СССР на 1951 год.

В прениях выступили: депутат **Чхубианишвили З. Н.** (Телавский округ, Грузинская ССР), депутат **Малехоньков Г. А.** (Сергиевский округ, Куйбышевская область), тов. **Павлов Д. В.** (Министр пищевой промышленности СССР), депутат **Вагапов С. А.** (Дуванский округ, Башкирская АССР), депутат **Алтыбаева Б.** (Чарджоуский округ, Туркменская ССР), депутат **Калнберзин Я. Э.** (Рижский городской округ, Латвийская ССР), депутат **Суеркулов А.** (Тянь-Шанский округ, Киргизская ССР), тов. **Горемыкин П. Н.** (Министр сельскохозяйственного машиностроения), депутат **Косарева А. В.** (Орловский городской округ, Орловская область), депутат **Муратов З. И.** (Казанский сельский округ, Татарская АССР).

На этом заседание Совета Союза заканчивается.

ИНФОРМАЦИОННОЕ СООБЩЕНИЕ

О заседании Совета Национальностей 9 марта 1951 года

9 марта, в 6 часов вечера, в Кремле, в Большом Кремлевском Дворце, состоялось третье заседание Совета Национальностей.

Председательствует — Председатель Совета Национальностей депутат **Шаяхметов Ж.**

На заседании Совета Национальностей продолжались прения по докладу о Государственном бюджете СССР на 1951 год.

В прениях выступили: депутат **Сюкияйнен И. И.** (Сортавальской городской округ, Карело-Финская ССР), депутат **Зимянин М. В.** (Молодечненский округ, Белорусская ССР) тов. **Русаков К. В.** (Министр рыбной промышленности СССР), депутат **Мамедова Д.** (Тахтинский округ, Туркменская ССР), депутат **Цимакуридзе К. С.** (Ахалцихский округ, Грузинская ССР), депутат **Додхудоев Н.** (Мургабский округ, Горно-Бадахшанская автономная область), депутат **Рудь Г. Я.** (Дрокиевский округ, Молдавская ССР), тов. **Фомин С. Я.** (Министр строительного и дорожного машиностроения), депутат **Ляудис К. Ф.** (Утенский округ, Литовская ССР), депутат **Тургумбаева Т.** (Калининский округ, Киргизская ССР), депутат **Ефимова В. Г.** (Урмарский округ, Чувашская АССР), депутат **Тебеньков Л. А.** (Ижевский—Ждановский округ, Удмуртская АССР).

На этом заседание Совета Национальностей заканчивается.

В Совете Союза

9 марта, в 11 часов утра, в Большом Кремлевском Дворце, открылось третье заседание Совета Союза.

За столом председателя — Председатель Совета Союза **М. А. Яснов**, его заместители **А. И. Кириченко, Т. М. Зуева, А. И. Снечкус, А. И. Ниязов.**

Появление в правительственных ложах тт. **К. Е. Ворошилова, Л. М. Кагановича, А. А. Андреева, Н. С. Хрущева, Н. М. Шверника, М. А. Суслова, П. К. Пономаренко** депутаты и гости встречают продолжительными аплодисментами.

В порядке дня обсуждение проекта Государственного бюджета на 1951 год.

Первым выступает депутат **З. Н. Чхубианишвили.** Он говорит об огромных успехах трудящихся Грузинской ССР, недавно отметивших 30-летие установления советской власти. Грузия стала республикой не только многоотраслевого сельского хозяйства, но и крупных гидростанций, металлургической промышленности, машиностроения. Значительны успехи республики в области просвещения, науки, литературы и искусства. Сейчас перед трудящимися Грузии стоят новые задачи. Предстоит в течение ближайших лет расширить в три раза площадь посевов пшеницы и увеличить ее урожайность, заложить новые виноградники, чайные и цитрусовые плантации.

Яркие примеры, рисующие пафос мирного созидания, которым охвачен весь советский народ, привел в своей речи депутат **Г. А. Малехоньков** (Куйбышевская область). Промышленность области, перевыполнив программу 1950 года, выпустила сверх плана много станков, комбайнов, шарикоподшипников и другой продукции. Колхозы и совхозы сдали зерна государству по сравнению с 1949 годом на несколько миллионов пудов больше. В колхозах увеличилась выдача хлеба на трудодень.

На великой русской реке Волге по инициативе товарища И. В. Сталина началось строительство самой мощной в мире Куйбышевской гидроэлектростанции. Эта стройка коммунизма открывает величественные перспективы для подлинного расцвета всего края. Постановление правительства о строительстве Куйбышевской гидроэлектростанции трудящиеся области встретили с огромным энтузиазмом и чувством безграничной благодарности товарищу И. В. Сталину. Личным трудом колхозники участвуют в сооружении волжского гиганта. Более семи тысяч колхозников Куйбышевской и Ульяновской областей проявили подлинный героизм, в короткий срок, в условиях осенних дождей и зимних метелей, проложив под'ездные железнодорожные пути к строительной площадке.

Партия и правительство проявляют огромную заботу о строителях гидроузла. Только в нынешнем году для строителей должны быть сданы десятки тысяч квадратных метров жилой площади, будут построены учебные заведения, больницы и другие культурно-бытовые учреждения.

Министр пищевой промышленности СССР **Д. В. Павлов** говорит о работе по восстановлению и строительству предприятий пищевой промышленности, об оснащении их совершенной техникой. Значительно превышен довоенный уровень производства пищевых продуктов. Так, например, по сравнению с 1940 годом, значительно увеличилась выработка сахара, макарон, кондитерских изделий, консервов и т. д.

На постановление Совета Министров СССР и ЦК ВКП(б) о новом снижении государственных розничных цен работники пищевой промышленности отвечают увеличением выпуска продукции, повышением производительности труда, дальнейшим снижением себестоимости.

Депутат **С. А. Вагапов** рассказал об успехах трудящихся Башкирской АССР. В 1950 году промышленность республики перевыполнила годовой план, значительно увеличив выпуск продукции. Колхозы и совхозы вырастили хороший урожай и досрочно выполнили план хлебозаготовок, сдав государству на несколько миллионов пудов хлеба больше, чем в предыдущем году.

Депутат Вагапов затем говорит о недостаточной помощи некоторых министерств Башкирской АССР. В частности, это касается Министерства мясной и молочной промышленности и Министерства нефтяной промышленности.

Депутат **Б. Алтыбаева** (Туркменская ССР) говорит о безграничной благодарности туркменского народа товарищу И. В. Сталину, по инициативе которого осуществляется сейчас строительство Главного Туркменского канала. Осуществление великой стройки коммунизма коренным образом изменит облик Советской Туркмении. Будет освоено более 1 300 тысяч гектаров новых плодородных земель, обводнено до 7 миллионов пастбищ в пустыне Кара-Кумы. На сотнях тысяч гектаров будут заложены лесонасаждения. Мощные гидроэлектростанции дадут электроэнергию промышленности и сельскому хозяйству. В пустынных районах Северной и Западной Туркмении возникнут крупные сельскохозяйственные области, вырастут новые промышленные центры.

Депутат **Я. Э. Калнберзин** (Латвийская ССР) рассказывает о замечательных победах, одержанных трудящимися Советской Латвии при братской помощи народов Советского Союза. Промышленность республики, разрушенная войной, не только восстановлена, но и реконструирована на современной технической базе. Выросли замечательные кадры рабочих и инженерно-технических работников. Более 95 процентов рабочих охвачено социалистическим соревнованием.

Выдающимся достижением латышского народа за послевоенные годы является социалистическое переустройство сельского хозяйства. Работники сельского хозяйства республики решили добиться в ближайшие годы резкого повышения урожайности сельскохозяйственных культур.

Депутат Калнберзин присоединяется к предложению ранее выступавших депутатов об утверждении Государственного бюджета на 1951 год.

Депутат **А. Суеркулов** (Киргизская ССР) говорит о больших изменениях, происшедших во всех областях хозяйственной и культурной жизни Киргизии.

Новым свидетельством заботы большевистской партии и Советского правительства о развитии экономики и культуры республики является Государственный бюджет Киргизской ССР на 1951 год, превышающий в два с половиной раза бюджет довоенного 1940 года.

Говоря о задачах по развитию хлопководства и животноводства в республике, оратор просит оказать Киргизии помощь в строительстве ряда об'ектов.

Министр сельскохозяйственного машиностроения **П. Н. Горемыкин** посвятил свое выступление вопросам оснащения сельского хозяйства новой техникой. За последние годы создано более 180 новых типов сельскохозяйственных машин, способствующих комплексной механизации процессов труда и внедрению в сельское хозяйство передовых агротехнических приемов. Разработаны образцы высокопроизводительной хлопкоуборочной машины и зернового комбайна «Сталинец-8», предназначенного для уборки высокоурожайных хлебов.

Предприятия сельскохозяйственного машиностроения продолжают улучшать свою работу, производство основных машин переведено на конвейер и ведется на основе новой технологии.

Депутат **А. В. Косарева** (Орловская область) говорит о чувстве глубокого удовлетворения и патриотической гордости советских людей за блестящие итоги послевоенной сталинской пятилетки. Трудящиеся области за последние годы многое сделали для возрождения и дальнейшего развития промышленности и сельского хозяйства.

Депутат Косарева отмечает недостаточную помощь трудящимся гор. Орла со стороны некоторых министерств.

Депутат **З. И. Муратов** (Татарская АССР) подчеркивает принципиальное отличие советского бюджета от бюджетов капиталистических стран, где они направлены на подготовку новой войны на гонку вооружения. Бюджет СССР направлен к новому расцвету производительных сил страны, отражает мирную сталинскую политику Советского государства.

Далее депутат Муратов останавливается на итогах борьбы трудящихся Татарии за выполнение послевоенного пятилетнего плана. Сейчас промышленность республики, по сравнению с довоенным 1940 годом, выпускает продукции больше чем в три с половиной раза. Серьезные успехи достигнуты в сельском хозяйстве, где мощность тракторного парка за пятилетку возросла в два с лишним раза: значительно увеличилось общественное поголовье скота в колхозах. Однако, отмечает депутат, в колхозах, совхозах и МТС еще имеется много неиспользованных резервов.

Депутат Муратов подверг критике работу ряда министерств, в частности — Министерства лесной промышленности и Министерства электростанций, которые медлят с решением ряда вопросов, имеющих важное значение для народного хозяйства Татарии.

Выступлением депутата Муратова заседание Совета Союза закончилось.

(ТАСС).

В честь сессии Верховного Совета СССР

Дни работы сессии Верховного Совета СССР трудящиеся нашей страны знаменуют новыми трудовыми подвигами.

Во всех цехах металлургического завода «Электросталь» (Московская область) — большой производственный под'ем. В сталелитейном цехе № 1 сталевары тт. Корнейчук, Симакин, Нестеров, Власов и другие выдают металл раньше графика. Сталевар 2-го сталелитейного цеха тов. Рыбушкин 6 марта выполнил норму на 154 процента, сэкономив на каждой выплавленной тонне стали 80 киловатт-часов электроэнергии.

В честь сессии Верховного Совета СССР добился новых производственных успехов коллектив Московского завода электронасосов. В литейном цехе стахановец тов. Скопин стал отливать детали сразу в пяти кокилях. Благодаря этому его выработка увеличилась более чем в три раза. В сборочном цехе с опережением графика на два дня трудится в дни сессии стахановский участок мастера тов. Мамоновой.

Успешно несут трудовую вахту в честь сессии Верховного Совета СССР машинисты Прохладненского депо Орджоникидзевской железной дороги. Они увеличили среднесуточный пробег локомотивов. Молодежная бригада машиниста-пятисотника тов. Швец доставила тяжеловесный маршрут, перевезла дополнительно несколько сот тонн грузов для весенней посевной кампании. (ТАСС).

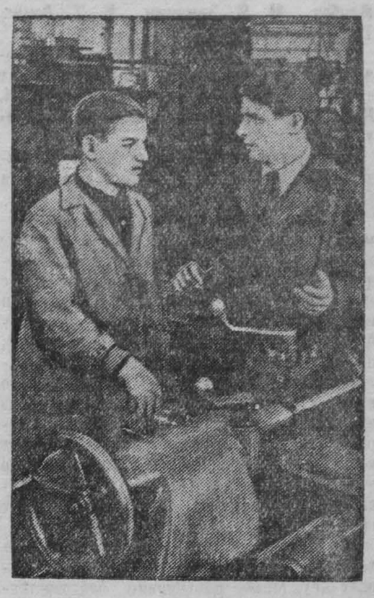

Знатный токарь-скоростник ремонтно-механического цеха Московского автозавода имени Сталина Сергей Бушуев добился больших производственных успехов. В первых числах января он довел скорость резания металлов до 1780 метров в минуту. Его ежедневная выработка составляла девять, а затем и более десяти норм в смену. В феврале, обрабатывая фланцы мостового крана, стахановец С. Бушуев добился еще большей скорости резания — 2060 метров в минуту, выполнив норму на 1430 процентов.

Тов. Бушуев охотно делится своими знаниями и опытом с молодыми рабочими.

На снимке: знатный токарь-скоростник Сергей БУШУЕВ (справа) делится своим опытом скоростной обработки металлов с молодым токарем Григорием ТИМОШЕНКО.

Фото В. Зунина. (Фотохроника ТАСС).

Успех сталевара Ершова

МАКЕЕВКА. (ТАСС). Сталевар завода имени Кирова Григорий Чигрин, став на вахту в честь второй сессии Верховного Совета СССР, провел скоростную плавку и снял с каждого квадратного метра площади пода печи по 10,2 тонны стали при норме 6 тонн. Сегодня сталевар Матвей Ершов перекрыл это выдающееся достижение и установил новый рекорд высокой производительности труда. Он опередил график плавки на 2 часа 30 минут, получив при этом с каждого квадратного метра площади пода мартена по 10,3 тонны металла. За восемь часов работы стахановец выполнил почти два сменных задания.

Модель Сталинградского гидроузла

ХАРЬКОВ. (ТАСС). В огромном зале Украинского отделения Всесоюзного научно-исследовательского института «Водгео» экспонируется заполненная водой модель Сталинградского гидроузла. Масштаб модели—одна трехсотая натуральной величины. На модели искусно воспроизведены русло Волги и сооружения: водосливная плотина, гидростанция, земляная плотина и подходные каналы к судоходным шлюзам.

Эта модель — одна из самых больших в Советском Союзе. Она сделана из бетона, чугуна, гипса, дерева и других материалов.

Заместитель директора отделения института по научной части доктор технических наук А. Угинчус в беседе с корреспондентом ТАСС рассказал:

— Коллектив нашего института совместно с работниками Харьковского института инженеров железнодорожного транспорта досрочно закончил моделирование Сталинградского гидроузла и завершил первый цикл исследования, изучив условия пропуска весенних вод во время строительства. Нами разработана форма строительной перемычки и определен необходимый об'ем расчистки русла. Сейчас мы приступили ко второму циклу работ — исследованию на модели работы гидростанции и плотины.

К 90-летию со дня смерти Т. Г. Шевченко

10 марта исполнилось 90 лет со дня смерти великого украинского народного революционного поэта Тараса Григорьевича Шевченко.

Глубокой любовью к народу проникнуто творчество кобзаря Украины.

Только советская власть сделала богатейшее литературное наследие Т. Г. Шевченко достоянием широких масс. За 33 года его произведения издавались в Советском Союзе 305 раз. Тираж их превысил 6.900 тысяч экземпляров. Произведения поэта выходили на 31 языках.

(ТАСС).

Заседания Верховного Совета СССР

В Совете Национальностей

9 марта, в 6 часов вечера, в Большом Кремлевском Дворце открылось третье заседание Совета Национальностей.

За столом председателя — Председатель Совета Национальностей **Ж. Шаяхметов**, заместители Председателя депутаты **М. Т. Якубов, М. В. Зимянин, В. Т. Лацис, Т. М. Матиашвили.**

Тепло встречают депутаты и гости появление в правительственных ложах тт. **Н. А. Булганина, А. И. Микояна, А. Н. Косыгина, Н. М. Шверника, М. Ф. Шкирятова.**

В порядке дня — продолжение обсуждения проекта Государственного бюджета СССР на 1951 год.

На трибуне — депутат **И. И. Сюкияйнен** (Карело-Финская ССР). В центре внимания всего мира, говорит он, находится беседа товарища И. В. Сталина с корреспондентом «Правды», в которой великий вождь ясно изложил программу борьбы за прочный мир во всем мире, пригвоздил к позорному столбу империалистических поджигателей войны. В то время как империалистические страны из американо-английского лагеря ведут бешеную гонку вооружений, развертывают военную промышленность за счет резкого ухудшения материального положения трудящихся, Советское государство ведет грандиозную мирную созидательную работу, систематически снижает цены на товары массового потребления, обеспечивает неуклонное повышение благосостояния народа. Миролюбивая сталинская внешняя политика находит выражение в проекте Государственного бюджета СССР на 1951 год.

Депутат Сюкияйнен далее останавливается на успехах трудящихся Карело-Финской ССР. За годы послевоенной пятилетки бюджет республики вырос более чем в два раза. Быстрыми темпами развивается ведущая отрасль народного хозяйства республики — лесная промышленность, оснащенная первоклассной техникой.

Депутат **М. В. Зимянин** (Белорусская ССР) говорит о самоотверженном труде белорусского народа, сумевшего в короткий срок не только ликвидировать тяжелые последствия войны, но и добиться невиданного под'ема социалистической экономики, науки и культуры. Выпуск промышленной продукции в республике за последнее пятилетие увеличился почти в шесть раз, значительно превысив довоенный уровень. Созданы новые отрасли промышленности, такие, как автомобильная и тракторная. Быстрыми темпами развивается сельское хозяйство.

В Белоруссии за последние годы введено в строй около 4 миллионов квадратных метров жилой площади, полностью восстановлена сеть школ, увеличилось количество высших учебных заведений.

Депутат Зимянин подробно остановился на вопросах колхозного строительства, отметив, что укрупнение колхозов ставит перед некоторыми министерствами новые дополнительные задачи.

Министр рыбной промышленности СССР **К. В. Русаков** посвятил свое выступление вопросам развития и оснащения передовой техникой предприятий рыбной промышленности. Увеличилась и превзошла довоенный уровень мощность рыбопромыслового и транспортного флота, возросла емкость холодильников и мощность рыбоконсервных заводов. Все это дало возможность значительно увеличить выпуск рыбных товаров. Производство консервов, например, по сравнению с довоенным уровнем увеличилось на 80 с лишним процентов.

Признав правильной критику деятельности министерства на сессии Верховного Совета, Министр заявил, что работники рыбной промышленности направят свои усилия на создание в стране изобилия высококачественных рыбных продуктов.

Депутат **Д. Мамедова** (Туркменская ССР) рассказывает о достижениях трудящихся Туркмении в выполнении плана послевоенной сталинской пятилетки. Выпуск продукции промышленности республики увеличился в два с лишним раза. Крупные успехи достигнуты в хлопководстве — ведущей отрасли сельского хозяйства республики. В минувшем году хлопкоробы вырастили самый высокий за все предыдущие годы урожай хлопка.

— Бюджет Советского государства, — говорит депутат, — отражает мудрую сталинскую политику — политику мира и безопасности, равноправия и дружбы народов.

Яркие факты об успехах грузинского народа привел в своем выступлении депутат **К. С. Цимакуридзе**. В республике значительно превзойден довоенный уровень добычи угля, производства металлообрабатывающих станков, увеличилась выработка электроэнергии. В сельском хозяйстве резко поднялась урожайность основных культур, что обеспечило рост пищевой промышленности. Сейчас Грузия поставляет во все области Советского Союза чай, табак, консервы, вино, шампанское.

Депутат Цимакуридзе поставил ряд вопросов, разрешение которых зависит от Министерств электростанций, автомобильной и тракторной промышленности, путей сообщения.

Депутат **Н. Додхудоев** (Таджикская ССР) говорит о бюджете на 1951 год, как ярком свидетельстве величайших забот партии и правительства о дальнейшем развитии всех отраслей народного хозяйства и культуры страны. Оратор приводит факты об успехах промышленности и сельского хозяйства Таджикской республики. Большинство предприятий в минувшем году перевыполнило задание пятилетнего плана. Хлопкоробы республики собрали высокий урожай, заняв первое место в Советском Союзе по урожайности и второе по валовому сбору хлопка-сырца. Доходы колхозов в 1950 году увеличились на 700 миллионов рублей, сотни колхозов стали миллионерами.

Говоря о задачах в связи с укрупнением колхозов, депутат Додхудоев критикует Центросоюз, который не выполняет плана по завозу в республику необходимых строительных материалов.

Депутат **Г. Я. Рудь** (Молдавская ССР) рассказывает о недавно прошедших выборах в Верховный Совет республики, которые вылились в демонстрацию любви и преданности молдавского народа большевистской партии, великому Сталину.

Депутат Рудь говорит далее о победах молдавского народа в послевоенной сталинской пятилетке. Восстановлена и значительно выросла промышленность республики. Перевыполнив план 1950 года, предприятия Молдавии выпустили продукции в два с лишним раза больше, чем в довоенном 1940 году.

Быстрыми темпами развивается сельское хозяйство, которое все больше и больше оснащается сложной техникой. Мощность тракторного парка по сравнению с довоенным временем увеличилась почти в десять раз.

Значительные успехи достигнуты в области культуры. Число учащихся техникумов, например, за пять послевоенных лет удвоилось, а число студентов—утроилось. В республике недавно создан филиал Академии наук СССР.

Министр строительного и дорожного машиностроения **С. Я. Фомин** рассказал о том, как высоко поднялся уровень строительной индустрии. За годы послевоенной пятилетки предприятия и научно-исследовательские организации министерства освоили выпуск свыше 450 типов новейших машин, созданных советскими конструкторами. Применение их в народном хозяйстве позволило заменить ручной труд на тяжелых и трудоемких работах в строительстве и высвободить сотни тысяч рабочих. Создана сеть машинно-дорожных станций, оснащенных высокопроизводительными механизмами для комплексной механизации работ по сооружению и ремонту дорог.

В заключение тов. Фомин остановился на недостатках, которые имеются в работе министерства.

— В братской семье народов Советского Союза, — говорит депутат **К. Ф. Ляудис**, — уверенно идет вперед к коммунизму и литовский народ, достигший замечательных успехов в развитии промышленности, сельского хозяйства и культуры.

За годы послевоенной пятилетки в республике созданы новые отрасли промышленности, началось производство станков, электромоторов, паровых турбин. Добыча торфа по сравнению с довоенным годом выросла в пять раз, а производство электроэнергии — в три с половиной раза.

Депутат Ляудис обращает внимание Министерства электростанций и Министерства химической промышленности на необходимость оказания большей помощи республике в решении ряда вопросов, имеющих важное значение для ее экономики.

Депутат **Т. Тургумбаева** (Киргизская ССР), рассказывая о трудовых победах киргизского народа, привела интересные данные, показывающие, как из года в год улучшается материальное благосостояние трудящихся республики. Численность рабочих и служащих возросла, по сравнению с довоенным уровнем, в 1,4 раза, а фонд заработной платы увеличился в 2,4 раза. Доходы колхозов выросли вдвое.

Депутат Тургумбаева подвергла критике Министерства лесной промышленности и черной металлургии за неудовлетворительное снабжение капитального строительства республики необходимыми материалами.

Присоединяясь к предложениям депутатов об утверждении Государственного бюджета СССР на 1951 год, депутат Тургумбаева заявила, что новый бюджет учитывает интересы всех национальных республик.

Депутат **В. Г. Ефимова** (Чувашская АССР) на примере Чувашской автономной республики показала, как благодаря последовательному проведению ленинско-сталинской национальной политики бывшие отсталые области царской России превратились в цветущие социалистические республики с высоко развитой индустрией, крупным механизированным сельским хозяйством, передовой культурой, национальной по форме, социалистической по содержанию.

Подчеркнув, что сталинская забота о человеке особенно ярко проявляется в осуществлении мероприятий по охране здоровья трудящихся, депутат Ефимова подробно остановилась на вопросах здравоохранения.

Знатный сталевар депутат **Л. А. Тебеньков** (Удмуртская АССР) в своем выступлении рассказал о расцвете экономики и культуры Советской Удмуртии, ранее отсталой окраины царской России. На отеческую заботу партии и правительства трудящиеся республики отвечают самоотверженной работой.

В прошлом году по инициативе ижевских металлургов зародилось патриотическое движение за комплексное, высокопроизводительное использование оборудования. Это дало возможность, — говорит депутат Тебеньков, — только нашей бригаде в 1950 году выпустить сверх плана 2 тысячи тонн стали. Мы знаем,— продолжает он, — что сталинским стройкам коммунизма нужно много металла, и мы сделаем все, чтобы этот металл был.

В заключение депутат Тебеньков поддержал предложение об утверждении Государственного бюджета СССР на 1951 год.

На этом заседание Совета Национальностей закончилось. (ТАСС).

На снимке: бригадир тракторной бригады Трудармейской МТС Р. Е. Тузовский (слева) за приемкой отремонтированного трактора у трактористов Н. Е. Тузовского и В. Ф. Барабанова.

Фото **И. Прудникова.**

Обмен опытом передовиков социалистического земледелия

1.440 пудов огурцов с гектара

Наше овощеводческое звено состоит из десяти человек. За ним закреплена площадь в 10,5 гектара. На полутора гектарах звено выращивает капусту, на такой же площади—огурцы и томаты. Кроме того, засеваем полтора гектара морковью, свеклой, луком на репку и на севок, столько же картофеля, а также зерновых с подсевом трав на 1,5 гектара.

С закрепленной площади в прошлом году мы получили томатов 1.200 пудов, из них спелых на корню — 894 пуда, огурцов — 1.440 пудов, лукарепки — 868 пудов, лука-севка — 307 пудов, моркови — 1.996,5 пуда, свеклы столовой — 1.627 пудов с гектара.

Многолетние травы, посеянные в 1949 году, дали урожай сена 30 центнеров с гектара. Собрано семян тимофеевки 29 килограммов.

Высокий урожай огурцов мы получили потому, что начали подготовку к высадке их еще с осени. Поле было вспахано на зябь тракторным плугом с предплужником. Под вспашку было рассеяно 1,8 центнера суперфосфата и 0,7 центнера калийной соли на гектар.

Весной, как только начала подсыхать почва, сделали прибивку влаги. В середине мая провели культивацию, внеся под нее 3,8 центнера суперфосфата и 1,12 центнера аммиачной селитры на гектар.

В начале июня поле перепахали тракторным плугом, заборонили и промаркеровали, строчка от строчки на расстоянии 70 см. Затем в бороздки внесли перегной из расчета 20 тонн на гектар. Посев проводили однострочный, вручную. Норма высева — 8 кг на гектар.

С посевом мы немного запоздали, провели его 8 июня. В это время стояла сухая и жаркая погода, и всходы задержались на 12 дней. Когда появился первый листочек, мы провели прореживание растений, оставив их на расстоянии 5 сантиметров одно от другого. Одновременно провели рыхление междурядий и в рядах. Вторичное прореживание проводили, когда появились 3—4 листочка. При этом сохраняли расстояние между растениями 10 см одно от другого.

В течение лета были проведены двухкратная культивация конным планетом, ручная прополка и рыхление мотыгами. 5 июля провели сухую подкормку минеральными удобрениями, дав на гектар 167 кг суперфосфата, 50 кг калийной соли, 75 кг аммиачной селитры.

Сбор урожая начали 4 августа и закончили 12 сентября, когда холода начали доходить до 4 градусов. Сбор проводили регулярно через 3 дня. Огурцов сорта «Вязниковский» получили с гектара 1.413 пудов, сорта «Подмосковный» — 1.494 пуда и «Муромский» — 1.037 пудов.

Сеяли огурцы на площади 80 сотых гектара по черному пару.

Сейчас наше звено деятельно готовится к получению нового высокого урожая овощных культур. Ежедневно вывозим навоз на трех быках, по 1,2 тонны на каждом быке в день, доставляя обратным рейсом корм для скота. Уже накопили 70 тонн навоза для внесения под капусту при весенней перепашке на расчета 60 тонн на гектар. Приступаем к заготовке перегноя под картофель из расчета 40 тонн на гектар и под огурцы и помидоры — по 20 тонн на гектар.

По вечерам занимаемся на трехгодичных агротехнических курсах.

В ответ на обращение агрономов Кемеровского района я обязуюсь в 1951 году со всей закрепленной за нашим звеном площади получить урожай: овощных культур — 1.600 пудов, картофеля — 1.500 пудов, семян тимофеевки—3 центнера с гектара и овса — 150 пудов.

В. ВАРЮХИНА,
звеньевая колхоза имени Мичурина Кемеровского района.

Дополнительная оплата работникам ферм

Колхозники сельхозартели имени Ленина Киселевского района добились серьезных успехов в развитии общественного животноводства.

В этом колхозе — опытные работники животноводства. Заведующий молочнотоварной фермой тов. Антонов работает более 15 лет, ветработник тов. Севригин — с начала организации колхоза, доярки Валентина и Матрена Толмачевы — с 1937 года.

В результате большого опыта в работе они добиваются хороших успехов. Доярка Никифорова получила в прошлом году от 13 коров 18 здоровых телят. Толмачева от 14 коров — 14 телят.

За ликвидацию яловости коров и получение здоровых телят дояркам выдано в порядке дополнительной оплаты по четырехмесячному теленку. Получили дополнительную оплату и телятницы тт. Сидорова, Мурзина и Антонова. За сохранение и хорошее содержание молодняка им выдано по шестимесячному теленку.

А. САВЕЛЬЕВ.

Навстречу весне

Готовят гранулированные удобрения

ТИСУЛЬ. (Корр. «Кузбасса»). В текущем году в колхозах района уделяется большое внимание агротехнической учебе членов сельскохозяйственных артелей. На 27 созданных агротехнических курсах трехлетнего обучения овладевают передовой агробиологической наукой свыше 600 колхозников.

Особенно хорошо организована агротехническая учеба на курсах в колхозе имени Революции, которыми руководит молодой агроном тов. Юлакова. Здесь учатся почти все колхозники, занятые на работе в полеводстве.

На днях тов. Юлакова прочитала слушателям лекцию на тему: «Минеральные удобрения и их применение», и тут же раз'яснила, что колхозник этого же колхоза Калинин благодаря внесению в почву гранулированных удобрений в прошлом году добился повышения урожая пшеницы на 11 центнеров с гектара.

Это заинтересовало слушателей курсов, и они начали сами готовить гранулированные удобрения. Слушатели курсов уже подготовили этих удобрений свыше девяти центнеров.

В совхозах металлургов

СТАЛИНСК. (Корр. «Кузбасса»). В совхозах Кузнецкого металлургического комбината имени Сталина идет подготовка к весеннему севу. Во время зимы в открытый и закрытый грунт вывезено 13 тысяч тонн органических удобрений.

Сейчас подходит к концу ремонт тракторов и прицепного инвентаря (плугов, культиваторов, сеялок). Совхозы «Металлург» и «Салопарковое» закончили ремонт всех тракторов еще ко дню выборов в Верховный Совет РСФСР — 18 февраля.

Одновременно все совхозы, за исключением совхоза «Металлург», производят вывозку горючего с нефтебазы комбината. Совхозы имени Куйбышева и «Сталинец» закончили вывозку горючего.

Все совхозы полностью обеспечены семенами овощных культур и картофеля. Семена очищены и проверены на всхожесть.

Следует отметить, что в этом году совхозы обеспечили себя полностью семенами многолетних трав (клевером, тимофеевкой, люцерной).

Молодежь помогает колхозу

Комсомольская и несоюзная молодежь нашего колхоза активно участвует в борьбе за получение урожая зерновых культур на всей площади посева по 110 пудов с гектара.

Недавно проведен воскресник. Молодежь вывезла на поля колхоза 95 возов навоза и перегноя. Особенно хорошо работали на вывозке—бригадир тракторной бригады Ахметов М., кузнец колхоза Сенчин Г., колхозники Прокопьев Г., Варламов С. и другие.

Активное участие в воскреснике приняли учащиеся средней школы и медицинские работники шахты «Южная», проживающие на территории колхоза, — Карпиченко Л., Валекжанин В., Морозов И., Бобровский Н. и другие.

А. ПОКАЛЕВ,
председатель колхоза «Кузбасс» Кемеровского района.

Не снижать уровень руководства политической агитацией!

Выборы в Верховный Совет РСФСР прошли в нашей области, как и во всей республике, в обстановке большого политического и трудового под'ема. Люди Кузнецкого бассейна — шахтеры, металлурги, строители, колхозники, интеллигенты, учащиеся, домохозяйки — с огромным единодушием отдали свои голоса за кандидатов непобедимого сталинского блока коммунистов и беспартийных.

Блестящие итоги прошедших выборов в большой мере являются следствием широкой агитационно-пропагандистской работы парторганизаций среди всех слоев населения. В дни подготовки к выборам партийные организации еще более укрепили свои связи с массами. Около 60 тысяч агитаторов — партийных и непартийных большевиков — несли в массы великие идеи Ленина—Сталина. На избирательных участках действовало 1.359 агитпунктов.

В массово-политической работе широко использовались все формы и методы большевистской агитации: митинги, собрания, лекции, доклады, беседы, выступления агитаторов перед микрофоном и на страницах городских и районных газет. Было издано 113 тысяч экземпляров разных брошюр и плакатов. Работа велась дифференцированно, с учетом запросов молодежи, женщин, престарелых избирателей, трудящихся различных национальностей.

В гор. Кемерово только на агитпунктах было прочитано 658 лекций и докладов, проведено более 30 собраний молодых избирателей и женщин. В гор. Киселевске состоялось 225 собраний, в том числе много собраний молодежи, женщин, интеллигенции. Большое количество содержательных лекций и докладов прочитано в агитпунктах гор. Тайги и Таштагольского района.

Широко и повседневно проводилась политическая работа в Ленинске-Кузнецком. Горком ВКП(б) регулярно созывал совещания с руководителями агитколлективов и заведующими агитпунктами. На совещаниях обсуждались задачи агитационной работы, формы и методы ее проведения, вопросы планирования работы агитпунктов. Проводился также обмен опытом агитационной работы.

За время подготовки к выборам в Верховный Совет РСФСР в Ленинске-Кузнецком состоялось два городских собрания агитаторов. На одном из них был обобщен опыт работы в предыдущей избирательной кампании и поставлены очередные задачи политической агитации. В агитпунктах города для избирателей прочитано 340 лекций, докладов, проведено около 50 собраний молодых избирателей и женщин. 11 собраний было устроено для избирателей нерусских национальностей, причем лекции, беседы и обмен мнениями проходили на родном языке присутствующих.

Глубокий интерес у избирателей 26-го участка, где ведет политическую работу парторганизация шахты имени Ярославского, вызвали доклады главного механика шахты тов. Ушакова «О великих стройках коммунизма» и главного инженера тов. Гайлюнаса о техническом прогрессе шахты за годы послевоенной пятилетки. С большим успехом прошла беседа «Город, рожденный Великим Октябрем», которую заместитель председателя горисполкома тов. Нагорнов провел в общежитии рабочих шахты имени Кирова.

Наряду с массовыми мероприятиями в агитпунктах организовывались юридические и другие консультации, проверка выигрышей по облигациям государственных займов и т. д.

За время избирательной кампании в Кузбассе выросли сотни большевистских агитаторов, любовно и добросовестно относящихся к ответственному поручению. Среди них: стахановец шахты № 3-3-бис г. Прокопьевска член партии тов. Мясников, молодой агитатор-комсомолец тов. Пестряков—с шахты № 5 Киселевского рудника, учительница 34-й школы г. Тайги тов. Попова, домашняя хозяйка из г. Сталинска тов. Морокова и многие другие. Они завоевали большой авторитет у своих слушателей.

Массово-политическая работа, проводимая на производстве и по месту жительства населения, способствовала росту политической и производственной активности трудящихся Кузбасса. Подготовка и проведение выборов ознаменовались широким развертыванием социалистического соревнования, большими трудовыми победами коллективов предприятий и колхозов Кузбасса.

Но наряду с этими успехами в проведении политической агитации среди населения у нас имелись и крупные недостатки.

При подборе агитаторов в отдельных партийных организациях ответственное поручение доверялось лицам, не способным по своему уровню вести политическую агитацию.

Большое число агитаторов из-за отсутствия контроля за их работой и недостаточного инструктирования формально относилось к своим обязанностям, сводило свою работу к приглашению избирателей в агитпункт на собрания или для проверки записей в списках.

В нашей области было немало агитпунктов, где редко проводились лекции и доклады, собрания избирателей. В ряде агитколлективов Прокопьевска многие агитаторы не вели бесед среди населения. В агитпунктах избирательных участков № 21 (парторганизация шахты имени Молотова) и № 26 (парторганизация механического завода) не было прочитано ни одной лекции для избирателей.

Серьезные недостатки в постановке агитационной работы имели место в Яшкинском районе. Еще в период подготовки к выборам в местные Советы райком партии был подвергнут критике за плохое руководство политической агитацией. Однако в ходе избирательной кампании по выборам в Верховный Совет РСФСР недостатки не были устранены. Не случайно, что на районной партийной конференции вновь было указано на запущенность массово-политической работы в некоторых селах и в ряде парторганизаций районного центра.

Яшкинский райком партии не осуществляет постоянного контроля за идейным содержанием бесед агитаторов. Работники райкома партии не бывают на беседах, не знают лучших агитаторов, не обобщают и не распространяют их опыта.

Большинство партийных и советских руководителей в дни избирательной кампании регулярно выступало с политическими докладами перед трудящимися. Но есть и такие руководители, которые, видимо, забывают о том, что политические выступления — одна из важнейших форм их связи с массами. Например, редко выступают перед населением секретари Кемеровского горкома партии тт. Ряшенцев и Александров, секретарь Беловского горкома ВКП(б) тов. Ткаченко, секретарь Итатского райкома ВКП(б) тов. Гурин, председатель Сталинского горисполкома тов. Макаров, председатель Ижморского райисполкома тов. Конарев и некоторые другие руководящие работники.

Партийному и советскому активу необходимо постоянно принимать самое активное участие в агитационной работе, помня указание ЦК ВКП(б), что личное участие в этой большой и важной работе партийных, советских руководителей является необходимым условием правильной постановки политической агитации, повышения ее идейного уровня.

Задача партийных организаций сейчас, после выборов, состоит в том, чтобы закрепить достигнутый уровень политической работы на производстве и среди населения по месту жительства.

Бюро областного комитета партии приняло недавно постановление о закреплении успехов агитационно-пропагандистской работы, проводимой в период избирательных кампаний. Постановление обязывает горкомы и райкомы партии обсудить на заседаниях бюро, а также на городских и районных собраниях агитаторов итоги агитационно-пропагандистской работы и задачи ее дальнейшего развертывания. Горкомам и райкомам партии предложено сохранить все агитпункты, за исключением тех, которые расположены в школьных помещениях, систематически организовывать лекции и доклады, беседы и консультации. Предложено также закрепить кадры агитаторов и обеспечить, чтобы не реже одного раза в неделю проводились беседы, читки газет и литературы на квартирах у населения, активизировать работу групп внештатных докладчиков, добиться систематического выступления каждого из них перед населением с политическими докладами.

После выборов многие горкомы и райкомы партии приняли меры для закрепления размаха агитационной работы. В Ленинске-Кузнецком еще 21 февраля прошел пленум горкома ВКП(б) с обсуждением этого вопроса. В Кемерове, Сталинске, Тайге и в ряде районов области бюро партийных комитетов приняли постановления о дальнейшем развертывании агитационно-массовой работы. Проведены совещания с руководителями агитколлективов и агитпунктов. Во многих городах и районах сейчас проходят городские и районные собрания агитаторов. Такие собрания уже состоялись во всех районах Кемерова.

В то же время некоторые районные руководители, как показывает проверка, после выборов успокоились и не заботятся о закреплении успехов агитационной работы. Так, Топкинский райком ВКП(б) до сих пор не обсудил решение областного комитета партии, не подвел итогов избирательной кампании и не реагирует на массовое свертывание агитационной работы в районе.

Зав. отделом пропаганды и агитации тов. Яковлев, пропагандисты райкома тт. Закусилов и Латкин не раз бывали в селах после выборов. Они интересовались там широким кругом вопросов, в том числе хозяйственных, но прошли мимо того, что большинство агитколлективов и агитпунктов после 18 февраля бездействует. Проходят они мимо подобных фактов и в самом районном центре. Райком, например, не обратил внимания на то, что один из лучших агитпунктов города — в клубе железнодорожников — «расформирован» при попустительстве начальника политотдела Топкинского отделения дороги тов. Кончухидзе.

Приведенный пример — не единственный. Эта серьезная ошибка должна быть немедленно исправлена.

Горкомы и райкомы партии, первичные партийные организации призваны повседневно руководить агитаторами, оказывать им постоянную квалифицированную помощь, контролировать их работу, изо дня в день повышать идейное содержание агитации.

В улучшении партийного руководства агитаторами — залог дальнейшего повышения идейного уровня и действенности агитационно-массовой работы.

М. ЛАПШИНА,
М. ПИКУНОВ.

В честь сессии Верховного Совета СССР

В обстановке нового подъема политической и трудовой активности

КИСЕЛЕВСК. (Корр. «Кузбасса»). Трудящиеся города отметили Международный женский день—8 марта в обстановке нового подъема политической и трудовой активности.

Десятки женщин-активисток выступали с беседами и докладами о Международном женском дне на предприятиях, стройках и в учреждениях города. Среди них—инженер-плановик тов. Боровикова, заслуженная учительница тов. Разваляева, формовщица углемашзавода тов. Жукова, мотористка шахты № 5 тов. Рыжкова и другие.

В библиотеках города оформлены фотомонтажи, вывешены рекомендательные списки брошюр и книг, рассказывающих о замечательных успехах советских женщин в угольной промышленности, в науке и искусстве. В городской библиотеке и библиотеке горкома профсоюза угольщиков состоялись читательские собеседования на темы: «Женщины — активные строители коммунизма» и «Женщины в борьбе за мир».

В женском общежитии шахты № 3 интересную и содержательную беседу провела участница Великой Отечественной войны электросварщица-орденоносец Мария Ваганова. Она рассказала о героических подвигах советских женщин в тылу и на фронте.

8 марта в центральном клубе угольщиков и на шахтах рудника состоялись торжественные собрания трудящихся, посвященные Международному женскому дню.

Трудовая вахта анжерских железнодорожников

АНЖЕРО-СУДЖЕНСК. (Корр. «Кузбасса»). Замечательными трудовыми успехами ознаменовывают дни заседания сессии Верховного Совета СССР железнодорожники станции Анжерская. Став на стахановскую вахту в честь открытия сессии, железнодорожники одной из крупнейших на Тайгинском отделении углепогрузочных станций взяли обязательство выполнять суточное задание по погрузке угля не ниже 120 процентов. В содружестве с угольщиками железнодорожники добиваются замечательных успехов. Каждый день металлургическим заводам отправляются эшелоны сверхпланового топлива.

Дежурный по станции тов. Рагатых организовал коллективную стахановскую работу своей смены. За два дня его смена сформировала и отправила сверх плана 15 угольных маршрутов, сократив простои вагонов на станции более чем на два часа.

Досрочно выполнить мартовский план

ОСИННИКИ. (Корр. «Кузбасса»). Уже несколько лет горняки шахты № 4 держат на руднике первенство в социалистическом соревновании. Изо дня в день коллектив шахты № 4 множит свои успехи. За два месяца он добыл более трех с половиной эшелонов угля сверх плана.

Такому успеху способствует широкое применение горной техники, механизация трудоемких процессов. На шахте успешно работают два комбайна «Донбасс», погрузочные машины, скребковые транспортеры. Почти повсеместно внедрено дистанционное управление. Все это позволило значительно поднять производительность труда забойщиков и снизить себестоимость тонны угля.

Став на стахановскую вахту, посвященную сессии Верховного Совета СССР, горняки решили еще настойчивее бороться за выполнение взятых социалистических обязательств и досрочно закончить мартовское задание.

На стахановской вахте

ЛЕНИНСК-КУЗНЕЦКИЙ. (Корр. «Кузбасса»). Трудовыми успехами встретили Международный женский день труженицы города. Машинист электровоза, комсомолка тов. Филиппова — с шахты имени С. М. Кирова, став на стахановскую вахту в честь открывшейся сессии Верховного Совета СССР, вывезла сверх плана свыше 350 тонн угля, а ее подруга по работе комсомолка тов. Боброва — 400 тонн.

На швейной фабрике первенство среди швей завоевала бригада тов. Апаньиной, добившись коллективного стахановского труда. В бригаде нет невыполняющих норм выработки. Среднемесячная производительность повысилась на 14 процентов.

Замечательный подарок поднесли дню 8 марта работницы завода «Красный Октябрь». Обмотчица тов. Белкова, сварщица тов. Титаева, формовщица тов. Цветкова, сверловщица тов. Ковалева за восемь дней выполнили месячные нормы.

Балка-настил

СТАЛИНСК. (Корр. «Кузбасса»). Еще совсем недавно на строительстве жилых домов в тресте «Сталинскпромстрой» применялись металлические балки. Потом они были заменены железобетонными балками со шлакоблочными вкладышами.

Сейчас завод стройдеталей треста, использовав опыт московских строителей, освоил производство железобетонных многопустотных балок-настилов для пролетов в шесть метров. Ширина балки полметра. При таких балках становятся ненужными шлакоблочные вкладыши и не требуется штукатурка потолков.

Применение балок-настилов значительно сокращает расход металла и бетона.

За коллективный стахановский труд

С методом инженера Ковалева топкинские паровозники впервые познакомились осенью прошлого года.

В один из сентябрьских вечеров главный инженер депо Сергей Николаевич Таланкин собрал к себе в рабочий кабинет начальников цехов, мастеров и других инженерно-технических работников, занятых на ремонте и эксплоатации паровозов. Для них он сделал доклад о новой инициативе в стахановском движении. Тов. Таланкин рассказал паровозникам, что метод московского инженера-новатора Федора Ковалева приемлем в любой отрасли промышленности, транспорта и сельского хозяйства и является важным средством в борьбе за коллективный стахановский труд.

Руководство работой по изучению и внедрению стахановских приемов по новому методу возглавил технический совет.

В цехах созданы технические бригады. В их состав вошли инженерно-технические работники и передовики производства. Всего таких бригад было создано 7 с охватом около 50 человек.

В плане практических мероприятий, утвержденных советом, намечалось изучить и обобщить приемы труда стахановцев, прежде всего, на тех участках работы того или иного цеха, которые являлись узким местом и сдерживали выполнение производственного плана.

Одним из таких слабых мест была работа электросварочной бригады. Она не обеспечивала выполнения задания, задерживала ремонтников. Технику технического отдела тов. Зайцеву было поручено изучить и обобщить приемы работы лучших электросварщиков и обучить этим приемам других.

Он провел наблюдения за работой двух стахановцев-электросварщиков тт. Присяч и Есенкова. Обобщив их приемы работы, он пришел к выводу, что высокой производительности труда оба они достигают за счет исправного содержания инструмента и продуманной подготовки рабочего места.

Наряду с этим тов. Зайцев отметил, что мастер и бригадир недостаточно уделяли внимания планированию работы электросварщиков.

Тов. Зайцев ознакомил остальных сварщиков с приемами работы стахановцев тт. Присяч и Есенкова, добился того, что им стали лучше планировать работу. В результате бригада в целом уже в октябре — ноябре 1950 года стала работать на уровне 170—200 процентов, а в январе — феврале текущего года среднее выполнение норм выработки в бригаде составило 279 процентов.

Не менее важную работу по обобщению и распространению передовых приемов труда провели в механическом цехе начальник производственно-технического отдела тов. Кокорев и инженер по ремонту тов. Павлович. Обратив внимание на частые задержки с ремонтом букс, они занялись изучением работы станочников, занятых их обработкой.

Об'ектом наблюдения избрали работу двух фрезеровщиков, обслуживающих буксовую бригаду, — тт. Скрипникова и Белянинова. Оба они работали на одном и том же станке и выполняли одинаковые работы.

Проведенный хронометраж показал, что тов. Белянинов добивается сокращения затрат времени за счет более высоких режимов фрезерования, а тов. Скрипников гораздо быстрее, чем Белянинов, производит вспомогательные операции. Инженеры пришли к выводу, что освоение лучших приемов обоими фрезеровщиками позволит им повысить производительность труда на 20—25 процентов.

Правильность выводов, сделанных инженерами, подтвердилась. Если раньше тт. Белянинов и Скрипников месячные задания выполняли на 150—170 процентов, то после освоения лучших приемов они ежемесячно выполняют нормы на 210—220 процентов.

Метод инженера Ковалева нашел применение и в практике работы химлаборатории депо. Зав. лабораторией тов. Смирнова совместно с инженером-лаборантом тов. Вышегородцевой занимались исследованием внутрикотловой обработки воды локомотивов. Анализируя методы технического ухода за паровозом со стороны передовых машинистов тт. Богданова и Надеждина, они сделали обобщения и внесли ценные предложения, дающие возможность более эффективно расходовать воду, пар, топливо и увеличить срок работы паровозов между промывочными ремонтами.

Внедрение метода инженера Ковалева укрепило содружество инженеров с рабочими, всколыхнуло передовую техническую мысль в коллективе паровозников. За последнее время увеличился приток рационализаторских предложений.

Изучая приемы работы котельщиков, инженер тов. Иванчев, например, обратил внимание на то, что рабочие много времени тратят на подкатку жаровых труб. В содружестве с рабочими он сконструировал для подкатки труб штамп, который позволяет в несколько раз ускорить и облегчить этот процесс работы.

Всего только за последние три месяца подано около 20 ценных предложений, и почти все они одобрены техническим советом и внедряются в производство.

В депо организованы многообразные формы передачи и обобщения передовых приемов труда рабочим. Создана широкая сеть стахановских школ, работают кружки техминимума, четыре раза в неделю проводятся занятия по повышению квалификации машинистов, их помощников и кочегаров. Различными формами учебы охвачено около 800 человек.

Большое внимание распространению передового опыта работы уделяет стенная печать. В цехах выпускаются стенгазеты, «боевые листки», «молнии», в которых рассказывается о производственных достижениях, обобщается опыт стахановцев.

В результате проведенной работы, в депо резко повысилась производительность труда. Закрепляя успехи, паровозники в январе и феврале текущего года работали еще лучше и значительно перевыполнили установленный план по основным измерителям.

Недавно Указом Президиума Верховного Совета СССР большая группа железнодорожников Томской дороги за долголетнюю и безупречную работу награждена правительственными наградами. В числе награжденных —177 паровозников депо Топки.

В ответ на заботу партии и правительства топкинские паровозники взяли повышенные социалистические обязательства и своим стахановским трудом вносят новый вклад в укрепление могущества нашей Родины.

И. БУЧНЕВ.
(Корр. «Кузбасса»).

Передвижная металлическая ферма

КИСЕЛЕВСК. (Корр. «Кузбасса»). Лучших показателей в использовании углепогрузочных машин добились механизаторы шахты № 3. 105 погонных метров основных штреков на одну машину — такова среднемесячная производительность на С-153 в 1950 году. На шахте четыре углепогрузочных машины. В январе проходческие бригады тт. Герасимова и Медведева прошли по 200 погонных метров основного штрека в трудных геологических условиях. На таком же уровне работали они и в феврале.

Для ускорения погрузки угля в штреках сейчас сконструирована металлическая ферма. Уголь, идущий с транспортера С-153, передается на транспортерную ленту подвижной металлической фермы и грузится в вагонетки, передвигаемые лебедкой.

Передвижная металлическая ферма будет испытана в забое проходческой бригады тов. Герасимова.

Из почты „Кузбасса"

В Кемерове необходим завод диабазового литья

В Кемерове и Кемеровской области развита химическая промышленность. Все химические заводы, в той или иной степени, в определенных фазах своего производства вынуждены иметь дело с химическими агрессивными по отношению к металлам, реагентами (кислоты, щелочи, соли, газы и др.).

Многие химические процессы в производстве совершенно немыслимо проводить в металлической аппаратуре, не защищенной стойкими материалами, — такая аппаратура чрезвычайно быстро разрушается. Кроме того, требования, пред'являемые к чистоте получаемого продукта, зачастую не позволяют иметь примеси металлов, которые неизбежно попадают в продукт от разрушающейся аппаратуры.

Для защиты металлических поверхностей аппаратуры применяются различные виды материалов. Наиболее распространенной защитой от действия кислот считался свинец. Но в силу его дефицитности рассчитывать на применение его для защиты не приходится. Кроме того, он является довольно дорогим материалом и значительно удорожает стоимость аппаратуры. Многие другие материалы, являясь устойчивыми при низких температурах, быстро разрушаются при повышенных температурах и являются ненадежными. Господствующее положение как защитный материал в химической промышленности заняла диабазовая плитка. Этот материал нерастворим ни в кислотах, ни в щелочах, обладает исключительно высокой механической прочностью, большой теплопроводностью, малой теплоемкостью, высокими диэлектрическими свойствами и сравнительной дешевизной. Диабаз обеспечивает надежную защиту металлов от всех химически агрессивных реагентов, за исключением небольшого количества редко встречающихся и имеющих узкое специальное назначение. Ежегодная потребность химической промышленности Кемеровской области в диабазовом литье ориентировочно составляет около тысячи тонн. Завозится диабазовое литье в Кемерово главным образом с Московского камнелитейного завода и при такой дальней перевозке обходится дорого. Заводы Кемерова постоянно испытывают недостаток диабазового литья.

Кемерово имеет все возможности для организации этого несложного производства. Что необходимо для производства диабазового литья? Наличие залежей диабаза, возможности его подвозки к месту переработки и наличие отопительного газа или электроэнергии.

Всеми этими ресурсами Кемеровская область располагает. В районном центре Барзасского района — Барзасе по берегу речки Барзас непосредственно на поверхности имеются разведанные и опробованные запасы диабаза. По данным геолога Орестова, проводившего разведку в 1935 году, они составляют 3 миллиона тонн. Что касается газа или электрической энергии, то в этом вопросе в Кемерове не может встретиться затруднения, т. к. незначительные потребности производства диабазового литья в газе могут быть удовлетворены газом, возвращаемым азотно-туковым заводом.

Производство является простым, не требует высокой квалификации рабочих и дорогого оборудования. Оно вполне по плечу местной промышленности.

Облплану необходимо заняться этим вопросом и запланировать строительство завода диабазового литья в Кемерове. Производство диабазового литья является чрезвычайно перспективным, т. к. кроме химической промышленности, диабазовое литье найдет широкое применение как облицовочный строительный материал и в виде высококачественных изоляторов для быстро растущей электрификации области. Вообще с появлением этого материала в достаточном количестве и по более доступной цене (для чего в Кемерове имеются все предпосылки) в силу его особых ценных свойств спрос на него значительно расширится.

П. УСТЮГОВ,
старший инженер технического отдела коксохимического завода.

Расточительство электроэнергии

Загляните в рабочие поселки шахт №№ 7-а, 7-б треста «Кагановичуголь» в Киселевске, загляните на центральные улицы Прокопьевска — и вы убедитесь в том, как нарушаются здесь правила эксплоатации энергосетей. Вместо изоляторов на столбах зачастую видишь гвозди, костыли и всевозможные «заменители» другого рода, через которые утекает энергия...

Отводы от электролиний в жилые дома сделаны небрежно. Не говоря уже о том, что провода берутся любого сечения, они имеют массу узлов, связок. Поэтому ночью можно видеть на проводах массу искр. При мало-мальски ветреной погоде происходят замыкания проводов.

Удивительно ли, что эти города имеют перерасход энергии?

Почему же в Прокопьевске и Киселевске до сих пор никто не ведет контроля за правильностью эксплоатации городских электросетей и их состоянием?

Г. ШОСТАК.

Короткие сигналы

— В поселке Яшкино имеется небольшое озеро, расположенное около цементного завода. Водоем этот надо привести в культурный вид, выровнять его берега, можно разбить здесь хороший парк, но дирекция цементного завода превратила это место в свалку мусора. Райисполком и поселковый Совет равнодушно относятся к этому и не позаботились о том, чтобы не засыпать озеро, а сделать его местом отдыха трудящихся, — пишет тов. Гладков.

* * *

— Жители Юргинского района неоднократно обращались в райисполком и горисполком с просьбой упорядочить работу Юргинского ЗАГС'а. Но до сих пор мер никаких не принято, — пишет тов. Лидинев.

ЗАГС начинает работу не в 9 часов утра, как положено, а в 11 или в 2 часа. В 4 часа дня ЗАГС обычно уже закрывается на замок.

* * *

— Еще в июле 1950 года в Кузнецком районе гор. Сталинска в дом № 4 по улице Добролюбова был проведен водопровод. Но до сих пор он не работает, — пишет тов. Шкаробуров.

Начальник ЖКО треста «Сталинскпромстрой» тов. Мишков ссылается то на отсутствие водомера, то на ожидаемую передачу дома тресту «Кузнецкпромстрой». А жители ходят за водой за полкилометра.

* * *

«Скучно в Верхотомском доме отдыха», — сообщает в редакцию тов. Шипицын. — Развлечений для отдыхающих, кроме кино, никаких нет. Концертов не бывает, лекций тоже. Журналы и газеты отдыхающим не даются.

* * *

Тов. Ахрименко пишет о возмутительных порядках в часовом магазине Кемеровского горпромкомбината. 15 ноября 1950 года он сдал в ремонт часы. Вернули ему из ремонта часы чужие. Виновный в этом мастер успел уволиться, и тов. Ахрименко до сих пор не может получить ни свои часы, ни денежную компенсацию за них.

Полностью использовать оборудование

В историческом докладе на XVIII с'езде ВКП(б) товарищ Сталин говорил: «Это факт, что с точки зрения техники производства, с точки зрения об'ема насыщенности промышленного производства новой техникой, наша промышленность стоит на первом месте в мире».

Благодаря высокой насыщенности промышленности новой техникой наше государство имеет возможность осуществлять гигантские стройки коммунизма — сооружать гидростанции и каналы, изменять климат, покорять суровый север и знойные пустыни.

Советские люди, выполняя указание товарища Сталина о необходимости выжать из техники все, что она может дать, с каждым днем улучшают использование машин и оборудования. По всей стране по почину инженера Ф. Ковалева развернулась работа по изучению и распространению стахановских методов труда. На заводах страны началось движение за принятие оборудования на социалистическую сохранность.

Полностью использовать оборудование, восстановить бездействующие станки, агрегаты, прессы, выполнять повышенные планы производства не только без запроса нового оборудования, но и с передачей высвобождечного оборудования другим предприятиям—такова задача.

Не везде поняли государственную важность этой задачи. На анжеро-судженском машиностроительном заводе «Свет шахтера» за 1950 год парк металлорежущих станков увеличился на 6,7 процента. В то же время находившиеся в эксплоатации станки работали лишь 70—80 процентов предусмотренного планом времени, часто простаивали.

Основные причины внеплановых простоев — аварийные ремонты оборудования и отсутствие заготовок. По этим причинам в цехах №№ 1 и 2 фактический простой оборудования был в два раза больше планового.

Простои из-за аварий и организационных неполадок продолжаются и в 1951 году. Так, например, в обычный рабочий день 11 января по разным причинам на заводе простояла почти половина всех металлорежущих станков.

Да и в часы работы оборудование загружалось плохо. В цехе, где начальником тов. Савич, например, в 1950 году мощность металлорежущих станков использовалась в среднем на 30—65 процентов.

О несовершенстве технологического процесса и наличии больших резервов увеличения выпуска продукции свидетельствует и тот факт, что при обработке деталей на станках рабочие затрачивают почти одну пятую часть времени на выполнение вспомогательных операций, и только 80 — 85 процентов времени станок работает производительно.

Большое количество работ на заводе выполняется вручную. Тем не менее процент механизированного труда по сравнению с прошлым годом здесь не вырос, а снизился. Это говорит о том, что руководители завода не уделяют достаточного внимания механизации трудоемких процессов.

Не стимулируют борьбу за максимальное использование оборудования и нормы, действующие на заводе. Планом предусматривалось, что к концу 1950 года расчетно-технические нормы должны составить 30 процентов к общему количеству действующих норм. Но это задание выполнено только наполовину. Расчетно-технические нормы внедряются медленно, а существующие опытно-статистические нормы времени на изготовление отдельных деталей завышены в полтора—два раза.

Многие рабочие не знают норм. Так, например, работающие на выпуске серийной продукции токари тт. Усов, Березин, Молякова и Крупченко не смогли ответить, сколько же времени отводится им на изготовление деталей.

Кроме того, на заводе имеется более чем на полмиллиона рублей бездействующего оборудования. Частично это — старые, вышедшие из строя станки, которые не могут быть использованы на заводе, но до сих пор не списаны. Частично же — это исправное оборудование, пригодное к эксплоатации. Сарай, где оно находится, имеет большие щели в стенах, станки занесены снегом, не смазаны, ржавеют. Девять исправных станков разукомплектованы. Много бездействующего оборудования находится в цехах. Так, в цехе № 13 с 1946 года бесполезно стоят два совершенно исправных резьбонарезных станка.

Главный механик завода тов. Радунский настолько свыкся с безобразиями, что вместо того, чтобы навести порядок на складе, заявляет, что такое хранение вполне удовлетворительное.

Руководство завода, не желая думать над использованием имеющихся резервов, запросило у Министерства угольной промышленности в этом году еще 44 металлорежущих станка вместо 9 необходимых.

Совершенно нетерпимое положение создалось на ленинск-кузнецком заводе «Красный Октябрь». Действующее оборудование здесь работает всего лишь 42 процента календарного времени, а мощность станков используется на 15—60 процентов. Технология еще более несовершенна, чем на заводе «Свет шахтера», и машинное время в общем процессе обработки деталей на станках колеблется в пределах 30 — 50 процентов.

В настоящее время на заводе «Свет шахтера» бездействует 12,4 процента, а на заводе «Красный Октябрь»—12,7 процента металлорежущего оборудования. Оно может быть с успехом использовано на других предприятиях. Мер к вводу в действие или передаче другим предприятиям излишнего оборудования не принимается.

Все вышесказанное свидетельствует о том, что в комбинате «Кемеровуголь» и в «Главуглемаше» еще царит благодушие к такому важному вопросу, как полное использование оборудования, имеющегося на заводах.

В. СПЕШИЛОВ.

На строительстве кемеровского моста через Томь

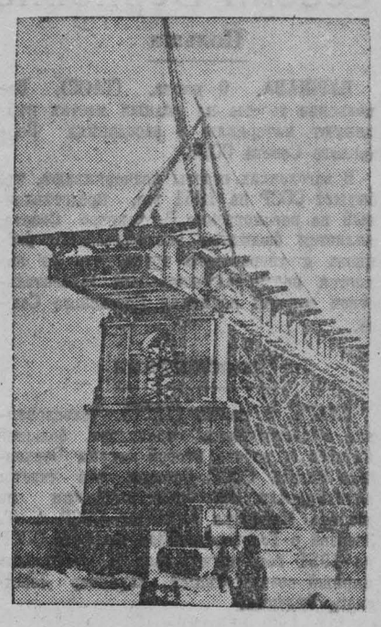

На стройке моста.
Фото И. Прудникова.

Шефство комсомольцев

Комсомольцы Кемерова решили оказать шефскую помощь строителям моста — в свободное от работы и учебы время поставить на основном, среднем блоке 20 тысяч болтов, скрепляющих части металлических конструкций.

Со 2 марта на стройке моста ежедневно работает много комсомольцев. В числе первых на помощь монтажникам моста пришли комсомольцы коксохимического завода, которые за пять дней поставили 400 болтов. Активное участие в стройке моста приняли также комсомольцы завода «Карболит». — слесари тт. Коневский, Гришин, Кочкарев и др.

Комсомольцы завода «Карболит» могли бы значительно раньше выполнить взятое обязательство, но 4 и 5 марта они потеряли немало времени из-за отсутствия верхнего настила (лесов).

Многолюдно было на стройке в прошлое воскресенье. Помочь строителям пришли комсомольцы, учащиеся Кемеровского индустриального техникума и ремесленного училища № 15, горняки шахты «Центральная». Только комсомольцы треста ««Кемеровотяжстрой» за один день поставили 200 болтов.

Молодые шефы стройки выполняют и другие работы. Учащиеся индустриального техникума разбирали и переносили подмости, пересортировали 3,5 тонны мелких деталей. Сортировали болты и гайки, а также очищали склад металлоконструкций от снега учащиеся ремесленного училища № 15.

Дружно работали на стройке комсомольцы шахты «Центральная». Они поднесли к крану «Деррик» около семи тонн всевозможных мелких конструкций, производили сборку деталей на подмостях.

Но ценный почин не получил пока широкого распространения. Отдельные комсомольские организации, например, Кемеровской ГРЭС и других предприятий Кемерова, слабо участвуют в шефстве над строительством моста.

Н. БОЧАРОВ.
(Спец. корр. «Кузбасса»).

Металлоконструкции для моста

СТАЛИНСК. (По телефону). В пролете главного корпуса завода имени Молотова лежит огромная балка. Это ферма для Кемеровского моста через Томь. Ее поднимают два мощных мостовых крана.

Слушайте меня! — подает команду машинистам бригадир тов. Дементьев. — Выбрать слабую. Вира!

Загудели моторы лебедки, и балка медленно отрывается от стеллажей, повисает в воздухе. Сейчас ее после контрольной сборки снова разберут на части для погрузки на вагоны.

— Торопитесь, товарищи, — замечает тов. Дементьев. — Сегодня снова были строители моста. Дело к весне идет, река скоро вскроется. Не подвели бы мы монтажников.

И молотовцы спешат выполнить заказ мостостроителей. Через их руки прошли уже многие сотни тонн элементов моста. Сотнями тысяч измеряется количество отверстий, просверленных в конструкциях. На выполнении этого заказа образцово работают сборщики бригады Пехова, клепальщики бригад Демченко и Прудеева, сверловщики бригады Бэрдника, бригада контрольной сборки, возглавляемая Дементьевым, и многие другие стахановцы.

День открытия сессии Верховного Совета СССР коллектив сборо-клепального цеха завода ознаменовал выполнением плана на 107 процентов и окончанием изготовления левобережной части Кемеровского моста. Несколько раньше было закончено изготовление средней части моста.

Позади—трудности освоения заказа и большой об'ем выполненных работ. Предстоит сделать еще два подвесных и правобережный пролеты. Чтобы ускорить выполнение оставшихся работ, на заводе разработали усовершенствованную технологию, предусматривающую сверление деталей по специальным кондукторам. Применение кондукторов позволяет избежать контрольной сборки, а, следовательно, сокращает об'ем работ.

А. КОРНИЕНКО.

Зарубежная печать о второй сессии Верховного Совета СССР

Польша

ВАРШАВА, 9 марта. (ТАСС). Все польские газеты на видных местах публикуют материалы о заседаниях Верховного Совета СССР.

В заголовках газеты подчеркивают, что бюджет СССР на 1951 год, представленный на рассмотрение Верховного Совета, является бюджетом экономического расцвета и творческого труда, что он является новым замечательным доказательством мирной политики Советского Союза.

Чехословакия

ПРАГА, 9 марта. (ТАСС). Чехословацкая общественность проявляет большой интерес к работе второй сессии Верховного Совета СССР. Сегодня все газеты опубликовали подробные выдержки из доклада Министра финансов СССР А. Г. Зверева о Государственном бюджете СССР на 1951 год, подчеркивая в заголовках мирный созидательный характер советского бюджета.

Венгрия

БУДАПЕШТ, 9 марта. (ТАСС). Венгерская печать широко освещает работу второй сессии Верховного Совета СССР. Сегодня все газеты напечатали текст доклада Министра финансов СССР Зверева о Государственном бюджете СССР на 1951 год.

Газета «Сабад неп» напечатала его под следующим заголовком: «Советский Союз отводит на развитие народного хозяйства, культуры и повышение благосостояния трудящихся 66,3 проц. расходов по бюджету этого года».

Газета «Непсава» в заголовке отмечает: «Товарищ Зверев рассказал в своем докладе о победоносном осуществлении четвертой сталинской пятилетки, о грандиозных достижениях в строительстве коммунизма».

Румыния

БУХАРЕСТ, 9 марта. (ТАСС). Бухарестские газеты опубликовали сегодня подробное изложение доклада на второй сессии Верховного Совета СССР «О Государственном бюджете СССР на 1951 год».

Газета «Ромыния либера» помещает передовую статью, озаглавленную «Государственный бюджет Союза ССР — бюджет мира». В статье подчеркивается, что важнейшим доказательством превосходства советской финансовой политики является неуклонный рост накоплений в годы сталинских пятилеток. В бюджете Советского Союза доходы превышают расходы, тогда как во Франции, Англии и США бюджеты были и остаются дефицитными.

Для румынского народа, заключает газета, бюджет Советского Союза является величественным вдохновляющим примером. Для трудящихся всего мира он является ярким доказательством последовательной мирной политики Советского Союза, свидетельством отеческой заботы о человеке в Советском государстве.

Болгария

СОФИЯ, 9 марта. (ТАСС). Болгарская печать уделяет большое внимание работе второй сессии Верховного Совета СССР. Газета «Работническо дело» помимо других материалов воспроизводит сегодня передовую статью газеты «Правда», озаглавленную «Бюджет социалистического государства». Болгарское телеграфное агентство поместило в своих бюллетенях полный текст доклада Министра финансов Зверева о проекте Государственного бюджета СССР на 1951 год, представленного на рассмотрение и утверждение Верховного Совета СССР.

Германия

БЕРЛИН, 9 марта. (ТАСС). Берлинская демократическая печать уделяет большое внимание докладу Министра финансов СССР А. Г. Зверева о Государственном бюджете СССР на 1951 год.

Под заголовком «Бюджет мира» газета «Нейес Дейчланд» пишет: Государственный бюджет Советского Союза имеет большое значение не только для народов Советского Союза, но и для трудящихся всего мира. Он показывает невиданные успехи страны, которая не знает никакой безработицы, никаких кризисов и которая уверенно идет к коммунизму. С каждым годом повышается жизненный уровень советских людей. Так, лишь недавнее четвертое снижение цен на товары массового потребления сэкономило советским гражданам 34,5 миллиарда рублей. О том, что в центре внимания советской государственной жизни находится забота о человеке, свидетельствует расширяющаяся из года в год программа культурного строительства, на которую в 1951 году ассигнована огромная сумма в 120,8 млрд. рублей, или 26,8 проц. всех расходов.

Газета «Берлинер цейтунг» помещает на первой полосе сообщение о докладе А. Г. Зверева под заголовком: «Советский бюджет демонстрирует волю к миру». Газета «Нейе цейт» публикует материалы о работе сессии Верховного Совета СССР под заголовком: «Бюджет мира», газета «Дер морген» — под заголовком «Новое доказательство советской мирной политики», газета «Национал-цейтунг» — под заголовком: «Доказательство мирной политики».

Очередной номер газеты „За прочный мир, за народную демократию!"

БУХАРЕСТ, 9 марта. (ТАСС). Вышел очередной, 10-й (122) номер газеты «За прочный мир, за народную демократию!».

Передовая статья озаглавлена «Женщины—великая сила в борьбе за мир». Под общим заголовком «За Пакт Мира!» газета опубликовала сообщения из ряда стран о поддержке народами Обращения Всемирного Совета Мира. Напечатана также резолюция Всемирного Совета Мира по организационным вопросам и расширению движения за мир.

В газете опубликован сокращенный текст доклада члена политбюро ЦК Венгерской партии трудящихся Эрне Гере, сделанного им на втором с'езде Венгерской партии трудящихся.

В номере помещены статьи: члена Центрального комитета Итальянской коммунистической партии Чельсо Гини «Навстречу седьмому с'езду Итальянской коммунистической партии»; члена Центрального комитета Французской коммунистической партии Леона Фейкса «Национально-освободительное движение в Марокко»; генерального секретаря Рабочей прогрессивной партии Канады Тима Бака «Рабочая прогрессивная партия Канады перед новыми задачами»; секретаря ЦК Румынской рабочей партии Василе Лука «Фашистская сущность политики клики Тито в национальном вопросе»; П. Тодорова «Новое снижение цен — свидетельство мирной политики СССР»; генерального секретаря Коммунистической партии Финляндии Вилле Песси «Борьба трудящихся Финляндии за мир и улучшение жизненных условий»; члена секретариата Коммунистической партии Люксембурга Жана Килла «Путь Коммунистической партии Люксембурга»; генерального секретаря Коммунистической партии Чили Гало Гонсалеса Диаса «Латинская Америка в агрессивных планах американского империализма».

В номере опубликованы политические заметки Яна Марека.

Предварительное совещание заместителей министров иностранных дел четырех держав

ПАРИЖ, 9 марта. (ТАСС). Сегодня под председательством представителя Франции Пароди состоялось пятое заседание совещания заместителей министров иностранных дел четырех держав, созванного для выработки повестки дня Совета министров иностранных дел.

Первым взял слово представитель Франции Пароди. Он снова заявил, что повестка дня, предложенная делегацией СССР, неприемлема для трех западных держав, ибо, по его утверждению, она сформулирована так, что предрешает якобы включенные в нее вопросы. Как и на предыдущих заседаниях, Пароди не смог выдвинуть ни одного довода в подтверждение своего заявления. Касаясь советского предложения обсудить на Совете министров вопрос о сокращении вооруженных сил четырех держав, Пароди заявил, что «не следует затрагивать этот вопрос».

Британский представитель Дэвис начал свое выступление с заявления, что у него «нет в настоящий момент каких-либо конкретных предложений». Тем не менее, он произнес довольно длинную речь, в которой настаивал на принятии предложения, внесенного делегацией трех западных держав. При этом Дэвис почти дословно повторял свою прежнюю аргументацию, несостоятельность которой была доказана представителем СССР Громыко на предыдущих заседаниях.

Дэвис вновь пытался создать впечатление, будто бы делегация Великобритании не возражает против обсуждения в Совете министров тех проблем, на которых настаивает делегация СССР, но сказал, что это обсуждение должно проводиться только в рамках пунктов повестки дня, предлагаемых западными державами. «Редакция, в которой сформулированы вопросы в советском проекте повестки дня, — заявил Дэвис, — для нас неприемлема».

Однако дальнейшие высказывания Дэвиса еще раз показали, что дело не в том, как отредактированы и сформулированы советские предложения, а в том, что в советский проект повестки дня включены вопросы, обсуждения которых Великобритания, США и Франция хотят во что бы то ни стало избежать.

Выступления Пароди и Дэвиса на сегодняшнем заседании еще раз подтвердили, что западные державы боятся обсуждения в Совете министров таких острых и актуальных вопросов, как выполнение Потсдамских соглашений о демилитаризации Германии и о недопущении ее ремилитаризации, как сокращение вооруженных сил четырех держав, заключение мирного договора с Германией и, в соответствии с этим, вывод из Германии оккупационных войск и т. д.

На это вновь указал в своем выступлении представитель СССР Громыко.

— Совершенно невозможно согласиться с тем, — сказал он, — что повестка дня, которую мы должны подготовить к сессии Совета министров иностранных дел, не должна включать наиболее острых и важных проблем. Если мы все действительно согласны с тем, что внесенный делегацией СССР вопрос о выполнении четырьмя державами Потсдамского соглашения о демилитаризации Германии и недопущении ее ремилитаризации, имеющий огромное значение для оздоровления обстановки в Европе и для поддержания международного мира, должен быть рассмотрен, то, спрашивается, какие еще есть основания возражать против включения этого вопроса в повестку дня в качестве самостоятельного пункта?

Громыко напомнил, что правительство СССР, обмениваясь с правительствами США, Великобритании и Франции нотами по вопросу о созыве сессии Совета министров иностранных дел, выдвинуло с самого начала вопрос о демилитаризации Германии. Следовательно, тот факт, что Советское правительство придает большое значение обсуждению этого вопроса в Совете министров, хорошо известен участникам совещания. Это известно также из Пражского коммюнике, которое выражает позицию правительства Советского Союза, как и других участников Пражского совещания.

— Как же можно, — спросил Громыко, — не считаться с тем, что Советское правительство с самого начала выдвинуло этот вопрос, как подлежащий рассмотрению в Совете министров? Мы, — продолжал представитель СССР, — являемся свидетелями попыток отодвинуть на задний план этот главный вопрос, запрятать его за общими, ничего не говорящими формулировками. Дэвис договорился даже до того, что предлагает подменить вопрос о выполнении четырьмя державами Потсдамского соглашения о демилитаризации Германии и недопущении ее ремилитаризации вопросом об уровне вооруженных сил, дав при этом понять, что он считает проводимые западными державами меры по созданию в Западной Германии германских вооруженных сил какими-то «оборонными мероприятиями». Такого рода утверждения английского правительства являются насквозь фальшивыми.

Громыко подчеркнул, что правительство СССР, как оно указывало неоднократно в своих нотах, считает мероприятия по ремилитаризации Германии, осуществляемые западными державами, и их попытки включить Западную Германию в агрессивную северо-атлантическую группировку грубым нарушением Потсдамского соглашения в отношении Германии.

—И вот сейчас, — заметил Громыко, — нам предлагают согласиться с тем, что все эти мероприятия являются «оборонными» и что люди, которые используются в Западной Германии для осуществления политики трех держав, все эти аденауэры, крупповы и прочие гитлеровские приспешники являются якобы чуть ли не ангелами мира. И все это делается для того, чтобы доказать, что вопрос о демилитаризации Германии не следует включать в повестку дня Совета министров.

Громыко заявил, что советская делегация по изложенным ею соображениям не может признать удовлетворительной любую повестку дня, если она не будет содержать вопроса о демилитаризации Германии и недопущении ее ремилитаризации.

Громыко отметил далее, что представители западных держав упорно сопротивляются включению в повестку дня вопроса о сокращении вооруженных сил четырех держав.

Американский представитель Джессеп вчера дошел даже до того, сказал Громыко, что заявил, будто тревога среди народов еще больше возрастет, если приостановить рост вооружений. С каких это пор, спросил Громыко, сокращение вооружений может способствовать усилению тревоги и беспокойства среди народов?

Представитель СССР указал на несостоятельность попытки Джессепа создать впечатление, будто СССР предлагает обсудить вопрос о сокращении вооруженных сил только трех западных держав и не касаться при этом вопроса о вооруженных силах Советского Союза.

— Как все вы знаете, — сказал Громыко, — это не соответствует действительности, ибо СССР предлагает обсудить вопрос о сокращении вооруженных сил всех четырех держав. Отсюда следует, что довод представителя США является абсолютно необоснованным и рассчитан на обман общественного мнения.

Громыко отметил, что советское предложение об ускорении заключения мирного договора с Германией встречает возражения со стороны представителей западных держав, и подчеркнул, что такая позиция противоречит как интересам укрепления мира в Европе, так и интересам германского народа. Громыко напомнил в связи с этим об обращении Президиума Народной палаты Германской Демократической Республики, направленном правительствам четырех держав. Советский представитель огласил текст этого обращения, в котором, в частности, говорится, что, «так как заключение мирного договора с Германией является важнейшим вопросом для всего германского народа, Президиум Народной палаты Германской Демократической Республики обращается к правительствам Соединенных Штатов Америки, Союза Советских Социалистических Республик, Великобритании и Франции с просьбой поручить своим представителям в Париже на предварительном совещании для выработки повестки дня совещания министров иностранных дел этих правительств включить в повестку дня совещания министров иностранных дел вопрос о подготовке и заключении мирного договора с Германией еще в 1951 году».

— Мы не можем, — сказал Громыко, — не принять во внимание обращение Президиума Народной палаты Германской Демократической Республики при подготовке повестки дня Совета министров иностранных дел четырех держав.

В заключение Громыко обратился к представителям западных держав с просьбой высказать их точку зрения на внесенный советской делегацией 8 марта второй пункт советского проекта повестки дня в его новой редакции.

Как известно, этот пункт в новой редакции гласит: о восстановлении единства Германии, об ускорении заключения мирного договора с Германией и, в соответствии с этим, о выводе оккупационных войск из Германии.

Следующее заседание назначено на 10 марта.

Суд над сторонниками мира из города Нант

ПАРИЖ, 9 марта. (ТАСС). Вчера в Париже в военном трибунале началось слушание дела 9 сторонников мира из города Нант, арестованных во время демонстрации протеста против отправки с вокзала этого города воинского эшелона, груженного пушками.

Помещение, где происходит заседание трибунала, оцеплено крупными полицейскими отрядами.

Выступившие перед трибуналом в качестве свидетелей двое полицейских не смогли доказать виновности обвиняемых.

Во время заседания трибунала вокруг здания собралось много парижан, которые требовали освобождения подсудимых. В адрес военного трибунала поступают телеграммы, письма и петиции, выражающие протест против суда над сторонниками мира из Нанта и требование их оправдания.

Заявление лейбористской партии

ЛОНДОН, 8 марта. (ТАСС). Газета «Дейли геральд» опубликовала заявление, в котором излагается официальная точка зрения лейбористской партии на вооружение Западной Германии. В заявлении указывается, что лейбористское правительство заинтересовано во «вкладе Германии в осуществление общеевропейских планов обороны», т. е. в вовлечении Западной Германии в агрессивные Западный и Северо-атлантический блоки. Правительство решило, указывается в заявлении, что это «является единственным практическим решением проблемы».

События в Корее

Сообщение Главного командования Народной Армии

ПХЕНЬЯН, 9 марта. (ТАСС). Главное командование Народной армии Корейской Народно-Демократической Республики сообщило 9 марта:

Войска Народной армии в тесном взаимодействии с частями китайских добровольцев на всех фронтах прочно удерживают ранее занятые позиции.

На центральном участке фронта части Народной армии 9 марта вели бои местного значения.

В районе Сеула части Народной армии уничтожили и ранили 170 вражеских солдат и офицеров, пытавшихся переправиться через реку Ханган (Кан-Ко). Уничтожены 1 танк и более 20 автомашин, сбито 2 самолета противника.

Варварские действия американских властей в Японии

ШАНХАЙ, 8 марта. (ТАСС). По сообщениям из Японии, американские власти в Японии в связи с большими потерями американских войск в Корее и острым недостатком крови для переливания раненым солдатам прибегают к такому варварству, как взятие крови у японских детей.

Как сообщило агентство Ренго Цусин, недавно в начальной школе Хигасикодзи в городе Осака по приказу властей у 400 детей под предлогом анализа была взята кровь.

Англия увеличивает военные ассигнования

ЛОНДОН, 9 марта. (ТАСС). Вчера английский военный министр Стрэчи внес в палате общин смету расходов на армию в 1951—52 г. Он заявил, что эта смета по сравнению с прошлым годом возросла на 40 процентов и предусматривает 420 млн. фунтов стерлингов для этой цели.

ЛОНДОН, 9 марта. (ТАСС). Как сообщает агентство Рейтер, после заседания, длившегося 12,5 часов, палата общин английского парламента утвердила представленную смету расходов на армию на 1951—1952 гг.

Выступавший в заключение прений военный министр Стрэчи заявил, что, по мнению правительства, удвоенное в настоящее время производство танков недостаточно и что правительство закладывает два совершенно новых танковых завода.

Отставка Бевина

ЛОНДОН, 9 марта. (ТАСС). Сегодня официально об'явлено, что Эрнест Бевин ушел в отставку с поста министра иностранных дел и назначен на пост лорда-хранителя печати. Министром иностранных дел назначен нынешний лорд-председатель совета Герберт Моррисон. Преемником Моррисона на посту лорд-председателя совета является лорд Эдлисон.

Чатер Ид, оставаясь на посту министра внутренних дел, будет также исполнять обязанности лидера палаты общин, что до сих пор лежало на Моррисоне. Лорд Эдлисон будет попрежнему лидером палаты лордов.

Отставка турецкого правительства

СТАМБУЛ, 9 марта. (ТАСС). Как сообщает Анатолийское агентство, вчера правительство Мендереса вышло в отставку. Президент Баяр принял отставку и попросил правительство продолжать временно выполнять свои функции до сформирования нового кабинета.

Редактор Е. З. РАЗУМОВ.

Облдрамтеатр

11 марта, утром и вечером — «ПОД ЗОЛОТЫМ ОРЛОМ»
13 марта—«ПОД ЗОЛОТЫМ ОРЛОМ»
14 марта — «ПОД ЗОЛОТЫМ ОРЛОМ»
15 марта — АННА КАРЕНИНА
16 марта — «ПОД ЗОЛОТЫМ ОРЛОМ»
17 марта — СРЕДИ БЕЛА ДНЯ
Начало вечерних спектаклей в 8 ч. дневных — в 12 ч.

Дворец культуры (Кировский район)

11 марта — художественный фильм СЕКРЕТНАЯ МИССИЯ
Сеансы: 4, 6, 8, 10 час.

КЛУБ КОКСОХИМЗАВОДА (Притомский участок)

11 марта, днем—художественный фильм для детей ПЯТНАДЦАТИЛЕТНИЙ КАПИТАН
Сеансы: 12, 2, 4 час.
Вечером — ВЕНСКИЕ ДЕВУШКИ
Сеансы: 6, 8, 10 час.
12 марта — художественный фильм ЗОЯ
Сеансы: 6, 8, 10 час.

КИНОТЕАТР «МОСКВА»

11 марта. Большой зал — художественный фильм МОЛОДАЯ ГВАРДИЯ (1-я серия). Сеансы: 10, 11-50, 2-40.
Новый цветной художественный фильм ВЕСНА НА ЛЬДУ. Сеансы: 4-30, 6, 8, 9-40.
Малый зал — художественный фильм МОЛОДАЯ ГВАРДИЯ (2-я серия). Сеансы: 10-30 утра, 12, 1-35, 3-10, 4-45, 6-20, 7-55, 9-30, 11 час.

12, 13, 14 марта. Большой зал — цветной художественный фильм СКАЗАНИЕ О ЗЕМЛЕ СИБИРСКОЙ
Сеансы: 10, 12, 2, 4, 6, 8, 10 час.
Малый зал — новый цветной художественный фильм ВЕСНА НА ЛЬДУ
Сеансы: 11, 1, 3, 5, 6-30, 8, 10 час.

ЛЕКЦИЯ НА ТЕМУ: «АГРОТЕХНИКА ПЛОДОВОЯГОДНЫХ КУЛЬТУР»

проводится обществом мичуринцев 11 марта, в 11 часов дня, в красном уголке горпищеторга (ул. Октябрьская, № 35-а).

Правление.

ВНИМАНИЮ ЗРИТЕЛЕЙ

Для улучшения обслуживания зрителей КИНОТЕАТР «МОСКВА» организовал ПРИЕМ ЗАКАЗОВ НА БИЛЕТЫ НА ВЕЧЕРНИЕ СЕАНСЫ (С 2 ч. ДНЯ до 9 час. 30 минут ВЕЧЕРА) ПО ТЕЛЕФОНУ

Каждый может по телефону № 15-24 (два звонка) заказать от одного до четырех билетов. Заказ должен быть сделан не позднее как за полтора часа до начала сеанса.

Для получения билетов следует обращаться к администратору (окно в вестибюле кассы) не позднее чем за 30 минут до начала сеанса. Не выкупленные в срок билеты поступают в общую продажу.

Коллективные заявки производятся по телефону № 1-52 с 10 часов утра (на все дни, на все сеансы) с доставкой билетов на предприятия и в учреждения.

При получении заявок от школ, учебных заведений, общественных организаций, предприятий и учреждений на посещение вновь открываемого зала научно-популярных, технических и хроникально-документальных фильмов делается скидка — 30 процентов с обычной цены билета на вечерние сеансы.

ТРЕБУЮТСЯ:

В от'езд в районы области — инженеры и техники-строители, горные инженеры и техники, инженеры-экономисты и экономисты, техники-нормировщики, главные и старшие бухгалтеры, агрономы, зоотехники и ветврачи. Для работы в Кемерове требуется квалифицированная машинистка.

Об условиях узнать по адресу: Советская, № 116, комната № 72.

Кемеровской ТЭЦ — главный инженер-строитель, главный бухгалтер, знакомый со строительным учетом, техники-строители на должности начальников участков, мастера-строители, сантехники, электрики, рабочие всех специальностей в неограниченном количестве.

Обращаться: Кемеровская ТЭЦ, отдел кадров, телефоны №№ 5-45, 5-30, 4-13, через Центральную.

КЕМЕРОВСКИЙ ГОРЗЕЛЕНСТРОЙ

ПРИСТУПИЛ К ЗАКЛЮЧЕНИЮ ДОГОВОРОВ

на проведение работ по озеленению и цветочному оформлению промышленных предприятий, клубов, жилищных кварталов, бульваров, скверов.

Здесь же имеются для продажи в большом ассортименте однолетние и многолетние цветочные семена. Иногородним семена высылаются почтовыми посылками.

Обращаться: г. Кемерово, ул. Мичурина, № 152-а, тел. № 0-60.

Кемеровская профтехшкола облместпрома

об'являет дополнительный набор учащихся по подготовке столяров-краснодеревцев.

Срок обучения 2 года.

Принимаются юноши в возрасте от 14 до 17 лет с образованием 5—6 классов.

Дети — круглые сироты погибших фронтовиков и инвалидов Отечественной войны обеспечиваются питанием, обмундированием и стипендией. Обучение бесплатное.

Обращаться по адресу: г. Кемерово, ул. Ленина, 58, тел. 6-28.

ТРЕБУЮТСЯ:

ЭНЕРГОСБЫТУ «КЕМЕРОВЭНЕРГО» — инженеры, техники-электрики и теплотехники.

Обращаться: г. Кемерово, ул. Клубная, 31-а, тел. № 13-12.

КЕМЕРОВСКОЙ КОНТОРЕ «ГЛАВЭЛЕКТРОСБЫТА» — старший бухгалтер, на самостоятельный баланс. Оплата труда по соглашению.

Обращаться: г. Кемерово, ул. Барнаульская, 24.

Облдрамтеатр

Показ молодых талантов 12 марта

Ленинградский ансамбль танца

Художественный руководитель А. ОБРАНТ.

В ПРОГРАММЕ: народные, спортивные, шуточные и молодежные

ТАНЦЫ

НАЧАЛО в 9 часов вечера.

Ежедневно работают дополнительные кассы в Госцирке и театре с 1 часа дня.

Адрес редакции: г. Кемерово, ул. Сталина, № 66. Телефоны: редактора — 2-24; заместителя редактора — 8-05; секретаря — 2-53; секретариата — 6-83; отделов редакции: Партийной жизни — 8-63; Пропаганды и угольного — 4-85; Промышленности и транспорта — 2-37; Культурно-бытового — 15-36; Информации — 5-10; Сельскохозяйственного — 4-57; Писем — 11-52; Отдела об'явлений — 14-21; Прием информаций — 17-28, бухгалтерии — 1-21; директора типографии — 3-96.

ОП11946. Типография издательства газеты «Кузбасс». Тираж 100.000. Заказ № 11264.