802030
Кемеровская обл. библиотека

Пролетарии всех стран, соединяйтесь!

Кузбасс

ОРГАН КЕМЕРОВСКОГО ОБКОМА И ГОРКОМА ВКП(б) И ОБЛАСТНОГО СОВЕТА ДЕПУТАТОВ ТРУДЯЩИХСЯ

Год издания XXX
1951 год
ФЕВРАЛЬ
20
ВТОРНИК.
42 (7106).
Цена 20 коп.

Выборы в Верховный Совет РСФСР явились могучей демонстрацией единства и сплоченности советского народа вокруг партии большевиков, вокруг товарища Сталина!

Единство советского народа

С огромным под'емом и исключительным воодушевлением прошли вчера выборы в Верховные Советы Российской Федерации, Казахской, Грузинской, Азербайджанской, Литовской, Молдавской, Латвийской, Киргизской, Таджикской и Карело-Финской Советских Социалистических Республик, а также в Верховные Советы автономных республик. Выборы превратились в великий праздник, в торжество братских народов, в демонстрацию их единства и сплоченности вокруг партии Ленина—Сталина.

Миллионы трудящихся шли на избирательные участки под глубоким впечатлением беседы товарища Сталина с корреспондентом «Правды», в которой даны исчерпывающие ответы на вопросы, волнующие миллионы людей во всех странах, и изложена программа борьбы за прочный мир во всем мире. Советские люди выражают горячее одобрение сталинской политики Советского государства — мудрой политики мира и дружбы между народами.

Мысли и чувства миллионов людей хорошо выразил знатный бакинский нефтяник, лауреат Сталинской премии Ага Нейматулла. Проголосовав за великого Сталина, Ага Нейматулла сказал:

— Вчера мы слушали по радио беседу товарища Сталина с корреспондентом «Правды». Сердце радуется сталинским словам! Да, наше государство занято грандиозным строительством. И мы будем проводить политику мира, бороться против войны, укреплять Советский Союз —оплот мира во всем мире!

Трудящиеся нашей страны выражают сердечную благодарность коммунистической партии, Советскому правительству, родному товарищу Сталину за великую заботу о благе народном, о процветании нашей Родины, о сохранении мира во всем мире.

Патриотический под'ем и радостное ликование парили вчера в округах, где в депутаты Верховных Советов союзных и автономных республик баллотировался товарищ Сталин. В Кировском округе Ленинграда, в Сталинском округе Алма-Аты, в Ленинском округе Тбилиси, Ильичевском округе Баку—всюду, где избиратели голосовали за великого вождя и учителя, они выражали беспредельную любовь и преданность советского народа вдохновителю и организатору всех наших побед. Опуская бюллетень с дорогим для каждого советского человека именем, избиратели говорили:

— Голосую за великого Сталина! Голосую за героическую партию большевиков, за нашу славную Родину, за победу коммунизма! Голосую за прочный мир во всем мире! Голосую за успешное осуществление сталинских строек на Волге, Днепре, на Дону и Аму-Дарье!

Выборы прошли в обстановке великого единства всех народов Советского Союза. Они явились яркой демонстрацией дружбы и братской взаимопомощи социалистических наций. Руководствуясь ленинско-сталинской национальной политикой, партия обеспечила быстрый под'ем экономики и культуры всех наций, входящих в Советский Союз. «... **Пролетариат, — указывает товарищ Сталин, — нашел в советском строе ключ к правильному разрешению национального вопроса, он открыл в нем путь организации устойчивого многонационального государства на началах национального равноправия и добровольности».**

Голосуя за кандидатов блока коммунистов и беспартийных, народы СССР голосовали за ленинско-сталинскую национальную политику, за дальнейший расцвет своих республик, за то, чтобы и впредь росла и крепла нерушимая дружба социалистических наций СССР, чтобы процветала наша великая социалистическая Родина—твердыня дружбы и славы народов нашей страны.

Готовясь к выборам в Верховные Советы союзных и автономных республик, трудящиеся нашей страны широко развернули социалистическое соревнование за выполнение и перевыполнение народнохозяйственных планов, за лучшее использование новой техники. Вчера на избирательных участках можно было слышать взволнованные беседы о новых трудовых успехах на фабриках и заводах, в колхозах, МТС и совхозах.

На один из участков, после работы в ночной смене, пришел рабочий автозавода имени Сталина тов. Лебедев. Он с большой радостью сообщил, что вся смена была посвящена выборам. Цех, в котором он работает, выполнил сменную норму на 150 процентов.

Большими производственными победами встретили день выборов трудящиеся Ленинграда. Коллектив металлического завода имени Сталина ознаменовал этот день выпуском новых мощных турбин. Завод «Электроаппарат» на полтора месяца раньше срока выполнил заказ великих строек коммунизма. Предприятия города дали сверх плана много металла, разных машин, станков, тканей, обуви.

В день выборов в Верховные Советы союзных и автономных республик строители крупнейшей в мире Куйбышевской гидроэлектростанции приступили к основным работам, начав выемку грунта под фундамент гигантского сооружения. Из Сталинграда, являющегося ныне центром двух великих строек — Сталинградской гидроэлектростанции и Волго-Донского судоходного канала, — сообщают о новых производственных победах строителей. Сюда со всех концов страны беспрерывным потоком идут механизмы, строительные материалы.

Великие стройки коммунизма — гордость нашего народа, они являются ярким выражением экономического могущества Советского государства, его мирной политики.

Советское государство в небывалых масштабах ведет мирную созидательную работу, расширяет гражданскую промышленность, развертывает строительство новых грандиозных гидростанций и оросительных систем, продолжает политику снижения цен. В это же время капиталистические страны — и в первую очередь Соединенные Штаты Америки и Англия — ведут бешеную гонку вооружений, развертывают военную промышленность за счет сокращения гражданских строек, за счет повышения налогов, за счет повышения цен на товары массового потребления. Империалистические поджигатели войны обрекают народы своих стран на нищету и голод.

Советский народ идет в авангарде борьбы за мир, против империалистических поджигателей войны. Занятые мирным созидательным трудом, советские люди повышают свою бдительность в отношении происков и преступных махинаций поджигателей войны. Выполняя величественные планы коммунистического строительства, наш народ укрепляет мощь Советского Союза — несокрушимого оплота мира. **Советский Союз,** говорит товарищ Сталин, **и впредь будет непоколебимо проводить политику предотвращения войны и сохранения мира.**

Голосуя за кандидатов сталинского блока коммунистов и беспартийных, советские люди голосовали за новый расцвет нашего социалистического хозяйства, за дальнейший под'ем материального благосостояния народа, за развитие и преуспевание науки и культуры.

Выборы в Верховные Советы союзных и автономных республик вылились в могучую демонстрацию морально-политического единства советского общества. Они показали горячую любовь и беспредельную преданность советского народа коммунистической партии, Советскому правительству, товарищу Сталину. Они показали великую силу и жизненность сталинского блока коммунистов и беспартийных.

Советский народ своим активным участием в выборах Верховных Советов союзных и автономных республик выразил непреклонную волю отдать все свои силы и энергию делу претворения в жизнь величественной сталинской программы строительства коммунизма.

Великое единство, монолитная сплоченность советских людей вокруг героической партии Ленина—Сталина — залог новых всемирно-исторических побед нашей Родины.

Под мудрым руководством коммунистической партии, под гениальным водительством великого вождя и учителя товарища Сталина советский народ идет к торжеству коммунизма.

(Передовая «Правды» за 19 февраля).

Голосуют трудящиеся столицы

Рано проснулась 18 февраля столица нашей Родины. Задолго до начала голосования засветились огни в московских домах, ожили, наполнились людьми улицы великого города.

Ровно в 6 часов утра во всех тридцати двух избирательных округах гостеприимно распахнулись двери сотен избирательных участков. День выборов в Верховный Совет РСФСР миллионы москвичей встретили как всенародный праздник, продемонстрировав свою безграничную преданность партии Ленина—Сталина, великому вождю народов товарищу И. В. Сталину.

* * *

Молотовский избирательный округ столицы. Здесь баллотировался в депутаты Верховного Совета РСФСР верный соратник великого Сталина, выдающийся деятель большевистской партии и Советского государства Вячеслав Михайлович Молотов.

Многолюдно в предрассветный час в клубе завода «Манометр», где расположен избирательный участок № 14. Многие пришли сюда со своими семьями. Среди них старый кадровый рабочий Яков Спиридонович Белянкин, проработавший на заводе около 30 лет. Он достойно встретил день выборов, ежедневно выполняя по полторы — две нормы в смену. Производственными подарками отметили выборы сотни и тысячи рабочих предприятий Молотовского района — завода «Точизмеритель» имени В. М. Молотова, швейной фабрики имени Клары Цеткин и других предприятий.

Патриотические чувства переполняют сердца людей. В своих письмах, переданных в Участковые избирательные комиссии, избиратели выражают горячую благодарность великому вождю трудящихся, вдохновителю и организатору всех побед советского народа товарищу И. В. Сталину.

Дружно шло голосование на всех избирательных участках. К двум часам дня проголосовали все избиратели, занесенные в списки.

* * *

Замоскворечье. Многоэтажные жилые здания, асфальтированные магистрали, промышленные предприятия, возникшие здесь за годы сталинских пятилеток.

В Верховный Совет РСФСР трудящиеся Москворецкого избирательного округа выдвинули верного соратника великого Сталина — Лаврентия Павловича Берия.

В избирательном участке № 20 голосует большая группа рабочих, инженеров и техников завода имени Владимира Ильича. Это предприятие одно из передовых в столице. Один за другим получают бюллетени мастера, токари, слесари. В числе первых голосует кочегар этого завода тов. Садыков — один из инициаторов комплексной экономии топлива и электроэнергии. На другом участке в первые же часы проголосовал конструктор тов. Федорчук, работавший над чертежами моторов экскаваторов, которые предназначены для великих строек коммунизма.

* * *

Дзержинский избирательный округ столицы. Здесь в депутаты Верховного Совета РСФСР баллотировался Заместитель Председателя Совета Министров СССР, верный соратник великого Сталина — Николай Александрович Булганин. Еще задолго до рассвета к пунктам голосования направились сотни избирателей.

В историческом здании на Пушечной улице, где в 1920 году дважды выступал Владимир Ильич Ленин, ныне Центральном доме работников искусств, разместился избирательный участок № 1.

...Один за другим подходят к столам регистраторов и получают бюллетени избиратели — рабочие, ученые, домашние хозяйки. Исполнив свой гражданский долг, они подолгу не покидают помещение. В обширном фойе люди осматривают большую выставку, делятся впечатлениями. На 37-м участке хорошо выразил чувства избирателей Игнатий Павлович Шишков. Проголосовав, он сказал:

— Большой у нас сегодня праздник, товарищи! От души хочется сказать и пусть услышит наш дорогой вождь в Кремле: спасибо, товарищ Сталин, за заботу о нас, простых советских людях.

* * *

Как к большому празднику готовились трудящиеся Калининского избирательного округа ко дню выборов в Верховный Совет РСФСР. Здесь в депутаты Верховного Совета РСФСР баллотировался верный соратник великого Сталина тов. Н. С. Хрущев.

С раннего утра оживленно было на улицах. На фасадах домов пламенеют алые флаги, транспаранты, лозунги. В гирляндах электрических огней — портреты великого вождя советского народа товарища И. В. Сталина и его ближайших соратников.

Вот 15-й избирательный участок, разместившийся в клубе завода «Компрессор». В зелени живых цветов скульптура В. И. Ленина и большой портрет И. В. Сталина. Здесь в основном голосуют работники «Компрессора». Они славно потрудились в канун всенародного праздника. В ночь на 18 февраля многие стахановцы в 4—5 раз превысили свои нормы.

Входит старейший производственник завода тов. Скорняков. С ним его жена и двое взрослых детей. Пришли голосовать работающие в ночной смене токари Северенков, Ефанов, Агапов, выполнившие в честь знаменательного дня по 5 сменных заданий. Выходя из помещения, где проходит голосование, они делятся своими мыслями.

— Я голосовал за мир, за счастливую радостную жизнь, — говорит 74-летний избиратель 11-го участка тов. Монов. — Вот она в действии, наша Сталинская Конституция. Рядом со мной стоят два взрослых моих сына, получившие высшее образование. Разве мог я, простой рабочий, мечтать об этом раньше...

К 13 часам дня проголосовали все избиратели Калининского избирательного округа.

* * *

Красиво, любовными руками убраны пункты голосования Сталинского избирательного округа. Всюду живые цветы, ковры, картины. Работники текстильного комбината имени Щербакова украсили помещение для голосования занавесями из голубого и алого бархата.

В Сталинском избирательном округе в депутаты Верховного Совета РСФСР баллотируется директор электроламового завода, лауреат Сталинской премии Г. М. Цветков.

Опустив бюллетени, многие избиратели делятся своими впечатлениями и переживаниями.

В семье Агриппины Андреевны Карасевой — 17 человек: 9 сыновей и дочерей, их жены, мужья, дети. На избирательный участок № 2 Агриппина Андреевна пришла рано утром.

— Так уж повелось в нашей семье, — говорит она приветствующим ее знакомым. — За счастье свое голосуем. Была я батрачкой, 12 лет в няньках пробыла, а вот теперь стали мои дети инженерами, стахановцами, образованными людьми. Правительство наградило меня орденом «Материнская слава» 1-й степени.

Так же, как и большая семья Карасевых, проголосовало рано утром большинство избирателей округа.

В Окружную избирательную комиссию пришло письмо от трудящихся Кировского избирательного округа Ленинграда. Рассказывая о счастье голосовать за товарища И. В. Сталина, ленинградцы пишут: «Мы заверяем вас, дорогие товарищи москвичи, что отдадим все свои силы, все знания и опыт, чтобы с честью оправдать высокое доверие, оказанное нам великим вождем и учителем товарищем Сталиным.

С новой силой нам за дело браться,
Трудовым минутам счет ведя,
Чтобы знал народ, как ленинградцы
Дорожат доверием вождя!».

К полудню в Сталинском избирательном округе проголосовали все избиратели.

(ТАСС).

Великий Сталин—счастье нашей жизни

ЛЕНИНГРАД, 18 февраля. (ТАСС). Праздничным ликованием отмечен сегодняшний день на берегах Невы. Большая честь выпала ленинградцам. За Нарвской заставой, в Кировском избирательном округе, в депутаты Верховного Совета РСФСР баллотировался великий вождь и учитель народов Иосиф Виссарионович Сталин. К Нарвской заставе были устремлены взоры не только ленинградцев, но и трудящихся всей страны.

Выборы в городе Ленина прошли как торжество советской демократии, как волнующая демонстрация высокого патриотизма ленинградцев, их преданности делу Ленина—Сталина, их безграничной любви, сердечной благодарности творцу народного счастья товарищу И. В. Сталину.

К часу дня стало известно, что во всех округах города избиратели выполнили свой гражданский долг.

Особое воодушевление наблюдалось в Кировском избирательном округе. Дружной семьей шли на выборы трудящиеся трижды орденоносного Кировского завода — ветераны труда и молодое поколение, идущие в первых рядах борцов за технический прогресс.

Огромное счастье испытал, голосуя за товарища И. В. Сталина, старейший путиловец А. Л. Матвеев. За плечами его—55 трудовых лет. В 1924 году он создавал первые советские тракторы. Здесь же на 19-м избирательном участке голосовали начальник участка Невского машиностроительного завода имени В. И. Ленина Герой Советского Союза П. О. Васильев и Герой Социалистического Труда, колхозница сельскохозяйственной артели «Искра» Лужского района А. А. Осипова.

Сталин и мир! Эти слова неотделимы в сознании советских людей. Сегодня, голосуя за любимого вождя, избиратели говорили о только что прозвучавшем на весь мир сталинском слове в защиту мира. В своих ответах на вопросы корреспондента «Правды» товарищ И. В. Сталин разоблачил гнусную клевету и махинации империалистических поджигателей войны, выразил волю всех простых людей земного шара — решительно защищать дело мира.

В письмах, которые поступили сегодня в избирательные комиссии, на агитпункты Кировского избирательного круга, избиратели заявляли о своем неуклонном стремлении бороться за мир, трудиться во имя мира.

Вся страна разделяла радость кировцев. Десятки тысяч трудящихся — ленинградцев и приезжих голосовали в Кировском избирательном округе по «Удостоверениям на право голосования».

Ранним утром телеграф принес за Нарвскую заставу множество приветствий. «Поздравляем кировцев, голосующих за всенародного кандидата в депутаты, знаменосца мира великого Сталина», — пишут колхозники Кубани. «Разделяем вашу радость голосования за великого Сталина», —телеграфировали избиратели Новосибирска.

Уже к 9 часам 40 минутам утра все избиратели Нарвской заставы выполнили свой почетный гражданский долг. Но в Кировский избирательный округ прибывали все новые и новые группы избирателей.

К середине дня на площади у Кировского районного Совета появилась колонна празднично украшенных автомашин. На головной машине—большой портрет товарища И. В. Сталина. Алеют полотнища с надписями: «Великий Сталин — наш первый кандидат в депутаты!», «Будем голосовать за Сталина, за мир!», «Слава великому Сталину!». Это прибыли участники агитационного автопробега Москва—Ленинград—Москва, посвященного выборам в Верховный Совет РСФСР. Кировцы тепло встретили гостей.

До позднего вечера праздничным под'емом была охвачена Нарвская застава. Надолго останется в памяти ее жителей торжество голосования за великого вождя, друга и учителя товарища И. В. Сталина.

Величав и торжествен был в этот день весь Ленинград, деливший с кировцами радость голосования за товарища И. В. Сталина. Выборы в Верховный Совет РСФСР проходили в обстановке огромного патриотического под'ема и явились могучей демонстрацией нерушимого морально-политического единства советского народа, теснейшей сплоченности вокруг большевистской партии, Советского правительства, великого Сталина.

С именем Сталина в сердце и на устах шли к избирательным ящикам турбостроители завода имени Сталина, строители самых мощных в мире гидрогенераторов—электросиловцы, текстильщики фабрики отличного качества «Рабочий», станкостроители завода имени Свердлова, люди Выборгской и Петроградской стороны, Невской и Московской застав... Дружно проходило голосование в избирательных округах, где баллотировались в депутаты Верховного Совета РСФСР академик К. М. Быков, секретарь Ленинградского обкома ВКП(б) В. М. Андрианов, знатный стахановец И. С. Себин, председатель исполкома городского Совета П. Ф. Ладанов, выдающийся советский композитор Д. Д. Шостакович и другие кандидаты сталинского блока коммунистов и беспартийных.

ТРУДЯЩИЕСЯ КУЗБАССА ЕДИНОДУШНО ГОЛОСОВАЛИ

На избирательных участках в г. Кемерово. 1. У избирательной урны — стахановец подковного завода Н. П. Потерин. 2. Студенты индустриального техникума получают бюллетени для голосования. Фото К. Петрова и О. Нужного.

Незабываемый день

Праздник наступил, как счастье...

Электрическим светом залит избирательный участок № 35 Заводского района. Пламенеющие тона кумачевых стягов оттеняют морозную белизну февральского пейзажа.

Вход в помещение для голосования виден издали. Под'езд избирательного участка в гирляндах из елок. Ночной иней украсил их серебряными нитями, сверкающими под огнями иллюминаций.

Здесь голосуют коксохимики. Они принесли сюда самое прекрасное, самое дорогое для советского человека: свою любовь к Родине и великому Сталину, преданность партии большевиков, несокрушимую веру в победу коммунизма.

Шесть часов утра. Все сильнее бьется сердце. Так всегда бывает, когда переживаешь самые торжественные минуты в своей жизни.

Уже замерли в эфире звуки Гимна, но еще звучат они в сердцах избирателей, берущих в руки первые бюллетени. Проголосовать — минута, но сколько передумает за эту минуту советский человек!

Старый рабочий коксохима Иван Федорович Жуков, опустив бюллетень, заявляет:

— Я проголосовал за коммунизм, за отца наших побед — Иосифа Виссарионовича Сталина.

Имя Сталина с любовью и волнением произносят, опуская бюллетени, коксохимики Морозов, Шегехметов, Павлов, домашние хозяйки Кузнецова, Ивановская, учащиеся ремесленного училища Сидоренко, Смирнов. К нему — великому Сталину — обращены все мысли избирателей.

Голосует мастер 4-го цеха коксохимического завода Агей Борисович Шалаков. Два дня назад ему за многолетнюю и безупречную работу вручили орден Трудового Красного Знамени.

Из комнаты голосования выходит бригадир слесарей коксосортировки, рационализатор Михаил Федорович Зуев. Только за два года его творческая деятельность дала предприятию около 100 тысяч рублей экономии.

Голосуют молодые производственники—лучшие бригадиры молодежных бригад Николай Ефанов и Анна Громыко. К великим трудовым делам призвала партия молодое поколение, и оно с юношеской страстью откликнулось на зов Родины.

Один за другим подходят избиратели к столу. С любовью вглядываются люди в бюллетени. И кажется, что эти белоснежные листки впитали в себя все чаяния и желания избирателей.

К 12 часам дня проголосовало 87 процентов избирателей. Так же дружно шло голосование и на других избирательных участках в Заводском районе.

...С самого раннего утра пришло в город веселье. Еще не погасли звезды, когда к избирательному участку коксохимовцев подошла группа молодых избирателей. Начались танцы, выступления художественной самодеятельности. Ни один баян в этот день не лежал без дела, ни один плясун не жалел своего таланта.

Вечером зажглись огни праздника. Разрывая сумерки, над зданием красного уголка коксохимиков изумрудами засверкали электрические лампочки. Точно вняв этому сигналу, во всех концах Заводского района вспыхнули огни иллюминаций.

Возвышенны мысли и чувства советских людей—строителей коммунизма, выполнивших свой гражданский долг. День 18 февраля надолго останется в памяти народа.

П. ЕВГЕНЬЕВ.

Осуществленные мечты

Еще нет шести часов, а у входа на избирательный участок, расположенный в клубе коксохимзавода, собралась большая группа избирателей. Раньше всех пришли ученики ремесленного училища № 15. Взволнованные радостным событием, они с чувством огромной благодарности за все, что им дала советская власть, пришли выполнить свой гражданский долг.

Особенно не терпится тем, кто голосует сегодня первый раз в жизни. Николай Лазарев рассказывает своим товарищам:

— В день выборов в местные Советы я еще не мог голосовать, два дня нехватило до 18 лет. Поэтому выборов в Верховный Совет РСФСР я ждал с особенным нетерпением. Хотелось пораньше притти на участок.

Впервые голосует и отличник этого училища Николай Заворуев — будущий электрослесарь. Он недавно приехал из колхоза Алтайского края, чтобы получить в училище любимую специальность.

Торопилась на избирательный участок и ученица 10-го класса школы № 41 Тамара Ларичева:

— Я голосую сегодня первый раз в своей жизни, — говорит она. —Я буду голосовать за свою счастливую молодость. Партия большевиков, советская власть и любимый Сталин открыли перед нами широкую дорогу — дали путевку в большую жизнь. По окончании школы я пойду в строительный институт. Окончив его, вернусь в Кемерово и буду здесь работать, чтобы наш город стал одним из самых красивых городов страны.

— Да, будущим строителям хватит работы, — говорит главный архитектор города Николай Иванович Кокунин. — Волнующие перспективы развертываются перед нами.

С воодушевлением рассказывает тов. Кокунин о том, каким через несколько лет станет областной центр Кузбасса. Уже в этом году центральная магистраль — Советская улица будет в основном закончена. По обеим сторонам ее поднимутся многоэтажные жилые дома. А там, где сейчас трамвай сворачивает на Ленинградскую улицу, будет создана большая Театральная площадь. Здесь возникнут многоквартирные красивые дома, административные здания. Около трамвайного кольца развернется строительство зданий Дома связи и комбината «Кемеровуголь». На этой же площади намечается строительство Дома облпрофсовета.

— А что будет еще строиться на Советской улице? — спрашивают тов. Кокунина избиратели.

— Советская улица преобразится, — отвечает он. — Зеленая аллея протянется из одного конца в другой конец улицы. Для студентов мы начнем строить корпуса горного института. На углу улиц Советской и Ленина разместится Восточный научно-исследовательский институт. Уже начались изыскательские работы и проектировка нового городского вокзала.

...На участке № 4 мы встретились с Фаной Лаврентьевной Колыхановой, учительницей с 36-летним стажем.

Всю свою жизнь отдала Фана Лаврентьевна воспитанию молодого поколения. Среди ее бывших учеников много врачей, учителей, инженеров.

В праздничный день выборов она вспоминает о том, что было в Кемерове и каким он стал сейчас.

— Когда я приехала в Кемерово, здесь было четыре школы. Из них только одна средняя. Теперь в нашем городе — десятки школ, из них — 14 полных средних. Мы можем гордиться такими школами, как мужская № 1, женская № 41 и многими другими. Лет двадцать назад в Кемерове насчитывалось несколько десятков учителей. Сейчас их больше тысячи.

...Еще раннее утро, а избиратели все идут и идут. Вот пришла инвалид Таисия Ивановна Дочкина. Она сейчас учится на курсах бухгалтеров. Тов. Дочкина говорит:

— Я голосовала сегодня за Екатерину Антоновну Скорик. Я голосую за советскую власть, за мир во всем мире, за знаменосца мира великого Сталина. Я не хочу войны. Не хочу, чтобы снова лилась кровь мужей и сыновей, слезы матерей и жен. И потому отдаю свой голос кандидату блока коммунистов и беспартийных.

Большой сегодня праздник у советского народа. Рабочие, колхозники, советская интеллигенция осуществляют свое великое право, дарованное им Сталинской Конституцией, — они выбирают верховный орган власти Республики.

Э. ЛИВЯНТ.

Шахтеры голосуют

Сколько лет ходил он по этим тихим улицам, — зимою и летом, в вечерние зори и в солнечный полдень — но никогда они не казались ему такими хорошими и приветливыми, как в это морозное февральское утро.

Александр Пименов шел к зданию учебно-курсового комбината, почти вплотную прижавшегося к воротам шахты. Он торопился на избирательный участок, чтобы успеть первым подать свой голос за кандидата сталинского блока коммунистов и беспартийных. Какая это по-настоящему большая радость!

Ведь всего только два месяца назад Александр Пименов с затаенным волнением смотрел на своих старших товарищей, принимавших участие в выборах в местные Советы. А теперь вот он сам идет выбирать депутата в Верховный Совет Российской Республики. И как-то ему не верится, что вот он, которого все зовут Сашей, уже хозяин земли советской, у которого есть права на труд, на отдых, на образование.

Да. Они у него есть. Это он твердо знает. В средней школе он полюбил технику связи. Сейчас он работает телефонистом-монтером на подземных линиях. Работает и учится на технических курсах, активно участвует в художественной самодеятельности, занимается спортом. Его молодость далеко не похожа на молодость его отца — старого шахтера.

Александр Пименов голосовал первым, выражая свою сыновнюю любовь и преданность Родине, нашей партии, великому Сталину.

Вместе с Александром Пименовым на избирательный участок пришли почетный шахтер Антон Фомич Поцелуенко, молодой забойщик Яков Рафиков, кочегар Николай Сыстеров, слесарь-монтажник строительной конторы Николай Пирогов. Они, как говорят на шахте, встретили праздник не с пустыми руками, а с трудовыми подарками. Стоя на стахановской вахте в честь выборов в Верховный Совет РСФСР, Антон Фомич Поцелуенко выполнил норму на 170 процентов. Николай Пирогов со своими товарищами в канун выборов завершили большой об'ем работ по монтажу об'екта, сдали его эксплуатационникам.

С каждой минутой нарастает поток людей. Идут шахтеры разных возрастов и профессий, с одними мыслями, с одними чувствами — отдать свои голоса за Конституцию победившего социализма, за мир, за счастливую жизнь, за великого вождя и учителя, лучшего друга советских шахтеров товарища Сталина.

Из зала голосования выходит почетный шахтер Максим Иванович Доронин. За долголетнюю и безупречную работу в шахте он недавно награжден орденом Ленина. Это непревзойденный мастер своего дела — смелый разведчик недр. Двадцать два года он посвятил этому труду.

Он работает только на самых ответственных участках. Вот и сейчас Максим Иванович ведет проходку шурфа через плывун, который многим казался непреодолимым. Но бригада проходчиков во главе с Максимом Ивановичем умело преодолела плывуны и заканчивает проходку по коренной породе.

Все шахтеры Кемеровского рудника знают и любят Максима Ивановича. Когда он, разглаживая пышные усы, чуть тронутые сединой, показывается в просторном и шумном зале, к нему подходят старые дружки-шахтеры Александр Иванович Бельтиков и Михаил Гаврилович Павлов. Между ними завязывается оживленный разговор. Они вспоминают далекие годы становления Советской власти в Сибири. Говорят о шахте.

— Все начинали голыми руками, — сказал Бельтиков.—Вспоминаю: когда Колчак отступал, шахта встала. На эстакадах—ни куска угля. Топить кочегарку нечем. Если потушить кочегарку— значит затопит шахту. Тогда собрались шахтеры и прямо в валенках полезли в забои, достали угля и спасли шахту. Я это к тому говорю, — замечает он, — чтобы представить, с чего мы начали и что сделано нашими руками.

— А они вон еще больше сделают, — замечает Павлов, кивая головой в сторону танцующей молодежи. — У них теперь в руках техника.

— Ну и мы-то им еще нужны, — улыбается в усы Доронин.

Если ветераны шахтерского труда с любовью и надеждой говорят о молодежи, то они в этом не ошибаются. Действительно, за последние четыре года на шахте выросли новые мастера угля. Лучший среди них Виктор Матросов — ученик Героя Социалистического Труда Егора Бурлова.

За это время Виктор Матросов окончил ФЗО и курсы горных мастеров. За стахановскую работу награжден двумя значками «Отличник социалистического соревнования» и 22 похвальными грамотами. Он — мастер отбойного молотка. В январе выполнил производственную норму на 151 процент. По-стахановски он работал и все дни предпраздничной трудовой вахты.

В то время, когда открывались двери избирательных участков, Виктор Матросов поднимался на-гора из лавы, выполнив производственное задание на 170 процентов.

На шахтерских улицах праздник. А в глубинах земных недр идет битва за уголь. Продолжается трудовая вахта в честь всенародного праздника. Грохот на эстакадах, паровозные гудки на под'ездных путях гулко разносятся в морозном воздухе над шахтерским поселком.

Утро. Девятый час. На избирательном участке — веселье. Но как ни веселятся шахтеры, а все-таки нет-нет, да и спрашивают председателя Участковой избирательной комиссии тов. Майорова, а как там с добычей?

— С добычей как сейчас? — Председатель комиссии берет со стола листок и и читает:

— Суточный план по шахте выполнен на 160 процентов. Лучше всех работали горняки участка тов. Моргачева — 188 процентов, а горняки участка тов. Скворцова — 161 процент.

В итоге шахта «Центральная» дала за время предвыборной стахановской вахты эшелон угля сверх плана.

И. ВЕДРИН.

За Сталина, за светлое будущее!

Над входом в здание Кемеровского горного института ярко пламенеют слова: «Добро пожаловать!». Здесь избирательный участок № 11.

С волнением шел голосовать студент-отличник горного института Виктор Федотов. Всего несколько дней назад ему исполнилось 18 лет, и теперь он, равноправный гражданин страны Советов, впервые участвует в выборах.

В 1950 году Федотов окончил среднюю школу. Перед ним открылась широкая дорога в будущее. Виктор решил стать горным инженером и непременно работать в Кузбассе. С огромной радостью он узнал о том, что в Кемерове открывается горный институт.

И вот молодой паренек из Подмосковья — студент Кемеровского горного института. К услугам студентов здесь есть все необходимое для плодотворной учебы: сложные шахтные механизмы, учебники, спортинвентарь, богатая библиотека. Будущие горняки живут в благоустроенном общежитии.

...В 6 часов утра, когда прозвучала торжественная мелодия Гимна и председатель Участковой избирательной комиссии тов. Балабанов пригласил избирателей начать голосование, Виктор Федотов первым получил бюллетень и отдал свой голос за кандидата блока коммунистов и беспартийных.

— Голосуя за тов. Шунько,—говорит он,—я голосую за нашего родного отца и учителя товарища Сталина, за наше светлое будущее! Когда закончу институт— все свои силы отдам для процветания Кузбасса. А сейчас пусть моя отличная учеба будет скромным вкладом в дело борьбы за мир!

Один за другим, беспрерывным потоком идут избиратели к урнам. Исполнив свой гражданский долг, большинство из них еще долго не уходит с избирательного участка. Переполнен огромный зрительный зал. Сюда прибыли гости из учительского института—коллектив художественной самодеятельности, насчитывающий около 100 человек.

Торжественно и бодро звучит «Марш молодых избирателей». Затем хор исполняет новую «Песню о Кузбассе», написанную лауреатом Сталинской премии композитором Д. Покрассом на слова кузбасского поэта А. Косаря. Зрители горячо аплодируют исполнителям.

С большой активностью проходило голосование и на избирательном участке № 10. Здесь почетное право проголосовать первыми было предоставлено студентке педагогического училища тов. Ивановой, голосующей впервые, и 60-летнему избирателю Давыду Михайловичу Астахову.

М. РЕЗНИК.

Молодой горняк кемеровской шахты «Центральная» В. Ф. Внуков на избирательном участке № 7. Фото И. Прудникова.

За мир, за коммунизм!

Накануне мела пурга. На окаймленных березами улицах Кировского района намело громадные сугробы. Ветер лют и крепок мороз. Но это суровое обрамление февральского утра не делало его менее радостным и торжественным. Люди шли и шли, отворачивая лица от ветра, обходя снежные дюны. Женщины, входя в избирательные участки, опускали высокие воротники шуб, развязывали платки, старики неторопливо отряхивали снег с валенок и, прежде чем пройти к столу за бюллетенем, долго приглаживали заиндевевшие виски...

На избирательный участок № 58 мы пришли в начале шестого часа утра. В эту раннюю пору здесь застали мы члена избирательной комиссии — девушку. Спала ли она в эту ночь? Ей нет дела до погоды — на ней легкое шелковое платье. И по глазам ее видно, что и в сердце у нее сегодня солнечный май...

Живым и настороженным взглядом поглядывает она на часы. Одиночество члена избирательной комиссии скоро кончается — такие же, как она, по-весеннему нарядные девушки-регистраторши тщательно причесанные садятся за столы, над которыми висят на шнурах буквы русского алфавита...

Ровно в 6 часов утра два десятка подростков, одетых в лыжные костюмы вишневого цвета, продули свои серебряные трубы и заиграли марш.

Оркестр Кемеровского детского дома № 1 играл как настоящий оркестр — громко, стройно и от всей души.

Отцы юных музыкантов, защищая Родину, погибли на фронтах Отечественной войны.

Многие из избирателей, стоявших вокруг оркестра, знали их отцов — соседей по станку, товарищей по цеху, по заводу.

Война и мир...

Вчера снова прозвучало над всеми материками и океанами сталинское слово о мире, разоблачающее врагов мира и разящее палачей и убийц, торговцев человеческими жизнями.

Проголосовав, не хочется сразу уходить из теплого и красиво убранного помещения. Вот стоит кряжистый человек. Движения его сильных и выразительных рук — скупы и размеренны. Это знатный токарь завода «Строммашина» Николай Иванович Лялин.

— Нам война не нужна! Мы работаем на мир, а не на войну! Для строек коммунизма корпус редуктора точу! Ни одна бетономешалка не уйдет с завода на стройки без моего редуктора... Нашу кемеровскую бетономешалку теперь на любой стройке найдешь...

Другой токарь «Строммашины» — депутат горсовета Анна Семенова — стоит рядом с Лялиным. Негромкий голос девушки-стахановки наполняется особой теплотой, когда она вспоминает, как отправляли первые бетономешалки для строек коммунизма.

— Ни по каким инструкциям не полагается внутреннюю сторону машины красить — мы и ее окрасили! Маслом смазали каждую деталь. Запасные части в особую бумагу завернули. Ящики для упаковки сделали на шипах, — таких у нас раньше никогда и не делали!..

— 8 бетономешалок для Куйбышева и Каховки — только начало! — замечает Лялин.—Слышали, из министерства сообщают: для строек коммунизма еще большие заказы будут!

...Вот проголосовал Владимир Андреевич Бурьян, старший инженер-конструктор завода «Строммашина». Два года назад окончил он Одесский политехнический институт, а сегодня — на интереснейшей и довольно ответственной работе. Он не одинок: подавляющее большинство голосующих здесь инженеров «Строммашины» — выпускники 1949 и 1950 годов. Вот пришли выполнить свой гражданский долг инженеры Никандр Судаков и Владимир Ефанов — они много работают сейчас над улучшением конструкции бетономешалки.

— Когда стройки коммунизма развернутся во-всю, у них будет уже другая, более совершенная бетономешалка!.. — говорят они.—Таких еще не выпускали!..

...Прислушиваясь к суждениям людей, заполнивших избирательный участок, снова убеждаешься в том, что о созидании, о великом созидании, какого еще не знала наша планета, а не о разрушении печется наш советский человек.

Он ненавидит войну и проклинает ее провокаторов.

О строительстве, о мирном труде думают рабочие и инженеры завода, призванного снабжать машинами великие стройки коммунизма. За мир, за коммунизм проголосовали вчера его люди.

И. АРАЛИЧЕВ.

В городе, носящем имя великого вождя

СТАЛИНСК. (Корр. «Кузбасса»). Город угля и металла, носящий имя великого вождя, расцвечен праздничными огнями, алыми полотнищами знамен, плакатов и призывов. Много труда и умения вложено в убранство зданий, где размещаются избирательные участки.

К началу голосования на избирательный участок № 22 Сталинского избирательного округа № 334 собралось около ста граждан. Ровно в шесть часов утра председатель Участковой избирательной комиссии тов. Коваленко — старший машинист паровых турбин ТЭЦ Кузнецкого металлургического комбината — поздравил избирателей с началом голосования и пригласил их осуществить свой почетный долг.

Первой здесь проголосовала пожилая избирательница Тамара Петровна Чусмачакова. Опустив бюллетень в урну и выйдя из помещения для голосования, она поделилась своими думами:

— Сегодня я, как и все советские матери, отдаю свой голос за Родину, за партию, за счастье народное. Да здравствует наш родной Сталин, который ведет страну от победы к победе, неустанно отстаивает дело мира во всем мире!

Сразу же после ночной смены на избирательный участок № 7 Орджоникидзевского избирательного округа пришел знатный сталевар Кузнецкого комбината Александр Шашков. Он говорит:

— Я с огромной радостью проголосовал за кандидата блока коммунистов и беспартийных Тамару Петровну Голубинцеву. На душе сегодня—большая радость: я слышал по радио новое выступление товарища Сталина по вопросам внешней политики. Слова вождя вселяют веру в торжество дела мира. Своим единодушным голосованием мы, металлурги, поддерживаем заявление товарища Сталина.

К 4 часам дня в гор. Сталинске проголосовало 92 процента всех избирателей. На всех избирательных участках организуются танцы и пляски, выступают коллективы художественной самодеятельности, демонстрируются кинокартины.

В празднично прибранных квартирах хозяева ждут гостей. И первый тост за праздничным столом провозглашается в честь того, кто сделал жизнь советских людей радостной и счастливой—за великого Сталина.

* * *

Трудящиеся города встретили день выборов новыми производственными подарками. Кузнецкие доменщики, став на стахановскую вахту в честь выборов в Верховный Совет РСФСР, за первую смену 18 февраля намного перевыполнили план выплавки чугуна, а прокатчики комбината за ту же смену прокатали сверх задания сотни тонн металла. Значительно перевыполнила план по выжигу кокса первая смена в коксохимическом цехе. Сталевары мартеновского цеха № 1 тт. Буркацкий и Дроздов на стахановской вахте сварили по скоростной плавке и выполнили свое задание на 105 процентов каждый.

* * *

Пробило 12 часов ночи. Председатель Участковой избирательной комиссии № 8 Орджоникидзевского избирательного округа № 335 тов. Демин снимает печати с избирательных урн. Члены комиссии развертывают бюллетени и произносят: «за Голубинцеву, за Голубинцеву...».

В одном из бюллетеней написано: «Я с чувством огромной радости отдаю свой голос за Тамару Петровну Голубинцеву и прошу ее на первой же сессии Верховного Совета РСФСР передать благодарность матерей-избирателей великому Сталину, который создал для наших детей счастливую жизнь. Великому борцу за мир товарищу Сталину—наше материнское спасибо».

Любовь и преданность советских людей товарищу Сталину выражены и в других надписях на бюллетенях: «Пусть живет и здравствует многие годы товарищ Сталин на счастье советских людей», «Слава великому Сталину!».

Всенародное торжество

ТАЙГА. (По телефону). Тайгинские железнодорожники встретили день выборов как всенародный праздник. Единодушно голосуя за верного сына большевистской партии Владимира Семеновича Шаповалова, они демонстрировали свою безграничную любовь и преданность славной большевистской партии, родному правительству и товарищу Сталину.

Коллектив Тайгинского паровозного депо к 18 февраля завершил двухмесячную программу ремонта локомотивов. Внедряя в производство стахановские приемы работы, коллектив значительно сократил простои паровозов в ремонте и сэкономил за прошедшие полтора месяца около одного миллиона рублей государственных средств.

Избирательный участок № 77. Еще задолго до начала голосования в помещении избирательного участка собралось около 150 избирателей. Первым здесь получает бюллетень старейший машинист паровозного депо Иван Васильевич Зиненко. Опуская бюллетень в урну, Иван Васильевич благодарит товарища Сталина за счастливую жизнь.

Нескончаемым потоком идут трудящиеся к избирательным урнам для того, чтобы исполнить свой долг, проголосовать за великую партию Ленина—Сталина, за новый расцвет нашей Родины.

К 12 часам дня проголосовало 83 процента избирателей города.

День выборов в Верховный Совет РСФСР явился днем всенародного торжества, выражением любви и преданности партии, товарищу Сталину.

ЗА КАНДИДАТОВ БЛОКА КОММУНИСТОВ И БЕСПАРТИЙНЫХ

Голосуют шахтеры Осинниковского рудника

ОСИННИКИ, 18 февраля. (Корр. «Кузбасса»). Сегодня — день выборов в Верховный Совет РСФСР. Но праздник в городе начался еще вчера. Вечером в шахтерских клубах царило оживление.

На шахтах рудника продолжалась стахановская вахта в честь всенародного праздника.

...До начала голосования еще несколько часов, а к избирательным участкам уже начинают собираться избиратели.

К группе горняков подходит прославленный новатор, районный инженер шахты «Капитальная-1» Виктор Сергеевич Авдиенко. Его глубоко волнует переданная по радио беседа товарища Сталина с корреспондентом «Правды». Завязывается разговор о мире, о мудрой внешней политике Советского правительства.

—Наше родное Советское правительство твердо ведет политику мира, — говорит Герой Социалистического Труда забойщик шахты «Капитальная-2» тов. Котляренко. —Беседа товарища Сталина с корреспондентом «Правды» вселяет бодрость и твердую уверенность в том, что заокеанские поджигатели войны потерпят крах.

Рождается утро. Часы показывают шесть. Открываются двери избирательных участков. На избирательном участке № 4, получив бюллетень, к урне подходит студентка горного техникума Роза Кулигина. На нее с портрета смотрит улыбающийся Сталин. Первый раз Роза исполняет почетный гражданский долг. Волнуясь, она говорит:

— Спасибо Вам, товарищ Сталин. Голосую за мое счастье и счастье всей советской молодежи, за мир во всем мире.

Все многолюднее становится на улицах горняцкого города.

На избирательный участок идет забойщик шахты № 9 тов. Атимасов, встретивший день выборов выполнением двух норм, народная учительница Мария Ивановна Чупахина, домохозяйка Дарья Никифоровна Сербина — люди разных профессий и возрастов.

— Всю свою жизнь я посвятила воспитанию нашей детворы, — говорит тов. Чупахина.—Сколько хватит сил, я буду трудиться, чтобы наши дети вырастали гуманными, трудолюбивыми, чтобы они боролись за рост могущества Родины и за мир во всем мире так же, как борется наш великий учитель товарищ Сталин.

На избирательном участке № 12 бюллетени получают ученики средней школы № 1 Анатолий Солянко и Евгений Матросов. Нынче они — равноправные граждане!

—Мне хочется сегодня сказать словами Маяковского, — говорит Евгений Матросов,— так сказать, чтобы услышали меня юноши и девушки за рубежом: «Читайте, завидуйте, я — гражданин Советского Союза!».

Весело сегодня на избирательных участках и в клубах. 26 бригад художественной самодеятельности обслуживают избирателей. На агитпунктах демонстрируются кинофильмы. Агитбригады лыжников выступают на окраинах города, в отдаленных поселках.

Горняцкий город голосует за сталинский блок коммунистов и беспартийных.

За прочный мир на земле!

АНЖЕРО-СУДЖЕНСК, 18 февраля. (Корр. «Кузбасса»). Пятый десяток лет работает на шахтах Анжерского рудника Петр Емельянович Бажин. Немногим меньше трудится давний его товарищ — проходчик Карп Степанович Мусихин. За доблестный шахтерский труд оба они награждены орденом Ленина, обоим присвоено звание почетного шахтера.

В дни соревнования за достойную встречу выборов тт. Бажин и Мусихин трудились с особым напряжением. Каждый из них приготовил достойный подарок матери-Родине.

Сегодня Петр Емельянович Бажин поднялся, когда еще не было пяти часов утра. По-праздничному одевшись, прикрепив к шахтерскому мундиру орден Ленина, почетный шахтер уверенной походкой направился к избирательному участку. Здесь он застал и своего старого друга.

Мы беседуем со старыми горняками.

— Вспоминаю дореволюционную Анжерку с ее «параваевками» и «теребиловками»,—говорит тов. Бажин.—В убогих, полусгнивших землянках ютились тогда мы, шахтеры. Каторжный труд, нищенские заработки, нужда и слезы...

Завидую нынешней молодежи. Приходит она на шахту и берется за врубовую машину и комбайн! Только учись как следует управлять машиной, она все сделает.

— Жить бы и жить теперь,—вступает в разговор Карп Степанович Мусихин.

— Верно! — соглашается его приятель.—И поживем! Слушал вчера, что товарищ Сталин говорит о международной обстановке? Ничего не выйдет у поджигателей войны. Сорвутся их затеи!

К началу голосования на избирательном участке становится оживленно. Собравшиеся делятся новостями.

Забойщик Кузнецов рассказывает, что брал ко дню выборов обязательство выполнить квартальный план. Слово он сдержал. Такую же выработку только в их бригаде дали еще 8 забойщиков.

Проходчики рассказывают об успехах бригады почетного шахтера орденоносца Савельева. Тов. Савельев за 17 дней февраля прошел почти 100 метров штрека, в три раза перекрыв месячное задание.

Шесть часов утра. Величественно звучит Гимн Советского Союза. Председатель Участковой избирательной комиссии тов. Рожкова-Новосельцева поздравляет избирателей с днем великого торжества и приглашает их исполнить гражданский долг. Первым получает бюллетень Карп Степанович Мусихин. Смотря на любимый портрет И. В. Сталина, старый шахтер взволнованно говорит:

— Голосую за мир на земле, за счастливое будущее нашего народа.

Бюллетень опускает инженер Валентина Петровна Кукушкина. После голосования она рассказала:

— Шестеро детей росло в нашей семье, и все мы шестеро теперь—специалисты с высшим образованием. Родному нашему Иосифу Виссарионовичу Сталину я, мои братья и сестры, как и весь советский народ, обязаны счастливой жизнью. За любимого Сталина, за мир, за наше счастье я отдала свой голос.

Силы мира восторжествуют

КИСЕЛЕВСК. (Корр. «Кузбасса»). Еще в предрассветный час в городе началось оживление. Улицы озарены ярким электрическим светом. Гостеприимно распахнулись двери избирательных участков. В помещения, где сегодня голосуют шахтеры, машиностроители, вошел ликующий праздник торжества советской демократии.

Голосование повсеместно началось дружно и организованно, с большим патриотическим под'емом. Преисполненные чувством гордости за свою любимую Родину, с мыслями о великом вожде и учителе товарище Сталине, идут трудящиеся города на избирательные участки.

Опуская бюллетени, шахтеры, машиностроители и трудящиеся других предприятий города выражают свою готовность с удвоенной энергией трудиться на благо Родины.

...Избирательный участок № 23. В мундирах почетных шахтеров, поблескивающих орденами и медалями, один за другим к урне подходят забойщики шахты «Суртаиха».

Почетные шахтеры тт. Малуев, Капустин, Кузнецов и лучший подземный электрослесарь тов. Присмотров ко дню выборов выполнили по три месячных нормы выработки. Опустив свой бюллетень, тов. Присмотров уверенно говорит:

—Если народы возьмут дело сохранения мира в свои руки и будут отстаивать его до конца,—мир будет сохранен и упрочен.—Так сказал товарищ Сталин, отвечая на вопрос корреспондента «Правды». Все свои силы отдадим мы, советские шахтеры, торжеству дела мира, и мир победит войну!

Коллектив горняков шахты «Суртаиха», работая по графику угольного потока, ко дню выборов пришел с большой производственной победой. 18 февраля в шесть часов утра с под'ездных путей шахты отправлен четвертый эшелон угля, добытый сверх плана в честь всенародного праздника.

Коллективы участков, где начальниками тт. Марков, Сальников, Слюнин, выдали последние тонны топлива в счет плана двух месяцев.

На избирательный участок пришел начальник передовой шахты № 3 треста «Кагановичуголь» Павел Федорович Скударнов. Коллективу этой шахты есть чем гордиться. Горняки шахты достойно встретили день выборов, добыв дополнительно к плану 8 эшелонов угля. Коллектив твердо удерживает переходящее Красное знамя Совета Министров СССР. Стахановцы участков, которыми руководят тт. Холандачев, Вишинский, Игушев, рапортовали о выполнении двухмесячного задания.

К избирательной урне подходит прославленный забойщик шахты «Суртаиха» Николай Петрович Воробьев и его супруга Ефросинья Степановна, которая на днях награждена орденом «Мать-героиня». Воробьевы воспитывают 11 детей. Старшие дочери: Анна, Антонина, Нина окончили учебу и работают. Младшие—Таисия, Николай, Василий, Валентина и другие учатся. Многодетная семья шахтера окружена повседневной заботой и вниманием. Только в послевоенные годы Воробьевы получили около 15 тысяч рублей от государства на воспитание своих детей. Опуская бюллетень, Ефросинья Степановна произносит волнующие слова:

— Голосуя за кандидатов сталинского блока коммунистов и беспартийных, мы, советские матери, ясно видим свое будущее и будущее своих детей. Это—мирный, счастливый труд во имя коммунизма. Я, как и миллионы матерей земного шара, убеждена, что силы мира восторжествуют и не допустят войны. Великий Сталин — знаменосец мира стоит во главе людей доброй воли и ведет их к светлому и радостному будущему.

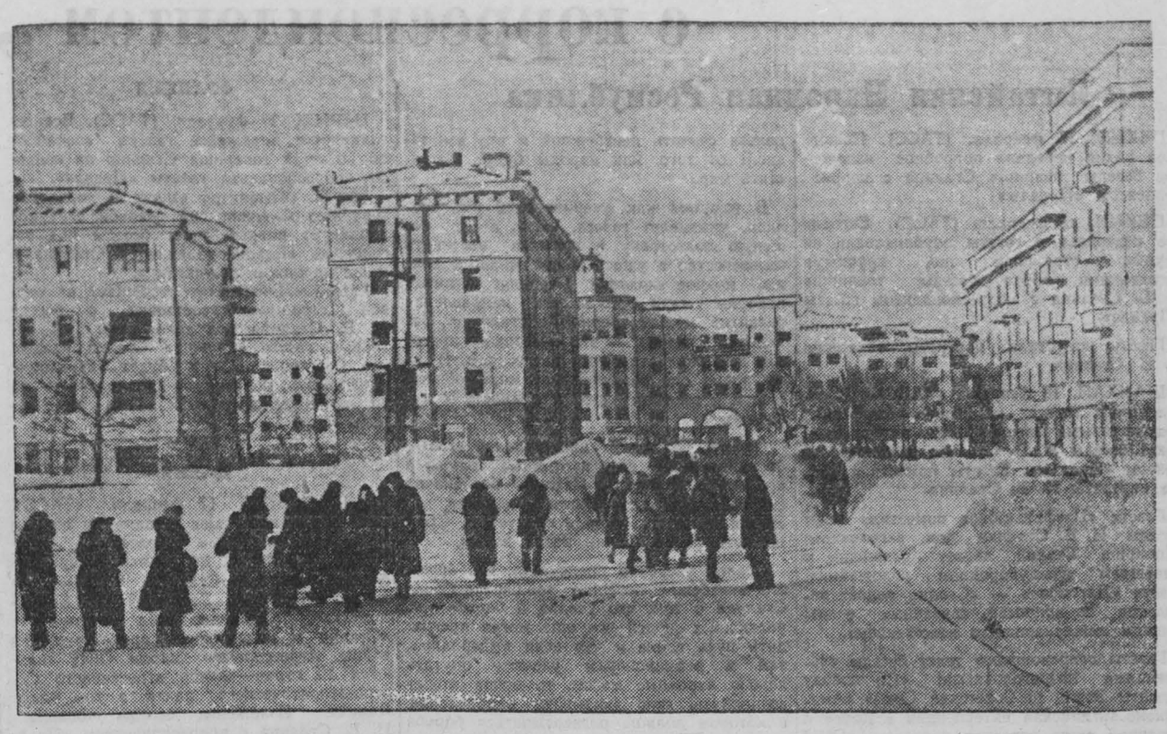

На улицах г. Кемерово в день выборов в Верховный Совет РСФСР. Фото П. Костюкова.

За нерушимый сталинский блок

ЛЕНИНСК-КУЗНЕЦКИЙ, 18 февраля. (По телефону.) На избирательных участках Ленинск-Кузнецкого района большое оживление. Задолго до шести часов утра, несмотря на ненастную погоду, сюда начали подходить избиратели. В ожидании начала голосования завязываются беседы о жизни в нашей стране, о международных делах, о событиях в Корее.

На агитпункте № 61 (в колхозе имени Свердлова) 90-летний избиратель Денис Иванович Соколов рассказал о своей беспросветной жизни до Октябрьской революции и о том уважении и почете, которыми он пользуется сейчас в колхозе.

Ровно в шесть часов он первым опустил в урну свой бюллетень и сказал:

— Я голосую за кандидата сталинского блока коммунистов и беспартийных тов. Бессонова, за партию, за Сталина, за мир во всем мире.

За ним опускает бюллетень пенсионер Иван Иванович Харитонов, бывший рабочий Байкаимовской МТС. После голосования он заявил:

— Благодарю товарища Сталина за его заботу о тружениках сельского хозяйства. Голосую за блок коммунистов и беспартийных.

На избирательном участке № 62 первым проголосовал депутат сельского Совета Михаил Михайлович Божин.

Агитаторы, выделенные парторганизациями, деятельно помогают избирательным комиссиям.

Повсюду на избирательных участках пришедших встречают радушно, приветливо. Для них оборудованы комнаты отдыха, буфеты, демонстрируются кинофильмы, устраиваются танцы, выступления коллективов художественной самодеятельности.

День выборов в Верховный Совет РСФСР, превратившийся во всенародный праздник, трудящиеся района встретили новыми трудовыми успехами. Так, бригада Фрола Лаврентьевича Корнеева, работающая на ремонте тракторов в Байкаимовской МТС, выполнила свое обязательство —ко дню выборов выпустить из ремонта 10 гусеничных тракторов. В этой бригаде отличились ремонтники Степан Чудаков и Василий Данилов, которые перевыполняют нормы в полтора — два раза. С хорошими трудовыми показателями пришли ко дню выборов многие полеводы, животноводы и механизаторы колхозов и МТС.

К часу дня в целом по району проголосовало около 95 процентов избирателей.

Радостный праздник

ТЯЖИН, 18 февраля. (Корр. «Кузбасса»). С величайшей радостью и воодушевлением встретили день выборов в Верховный Совет РСФСР трудящиеся Тяжинского избирательного округа № 345.

Задолго до начала голосования на всех избирательных участках было уже много народа. В Тяжинской средней школе, где расположен избирательный участок № 20, к шести часам утра собралось более 50 рабочих и служащих районного центра. Одной из первых здесь подошла к избирательным урнам домохозяйка Анастасия Трофимовна Бурдакова. Проголосовав за кандидата блока коммунистов и беспартийных, она заявила:

— Пусть долетит мой голос до столицы нашей великой Родины. Да здравствует наш первый всенародный кандидат в депутаты, вождь и учитель советского народа, создатель светлой жизни наш Сталин!

На семидесятом избирательном участке Итатского района в числе первых проголосовала рядовая колхозница сельхозартели «Большевик» Нина Ивановна Ушакова. Выйдя из помещения, где происходит голосование, она сказала:

— Я отдала свой голос за счастливую и радостную жизнь всех трудящихся, за верную дочь народа Марию Ивановну Косинскую. Пусть живет долгие-долгие годы наш учитель и друг любимый Иосиф Виссарионович Сталин — счастье всего человечества!

На избирательном участке № 38 Тисульского района первой отдала свой голос за кандидата блока коммунистов и беспартийных молодая учительница Берикульской средней школы Галина Михайловна Милина. Она, опустив бюллетень, взволнованно произносит:

— Сегодня у меня самый радостный день. Я первый раз в жизни участвую в выборах в Верховный Совет РСФСР и с гордостью отдаю свой голос за сельскую учительницу Марию Ивановну Косинскую. От всей души благодарю вождя народов Иосифа Виссарионовича Сталина за нашу счастливую радостную жизнь.

Вслед за ней к избирательной урне подходит старейший горняк Берикульского рудника, почетный шахтер Анатолий Аркадьевич Больчаков. Его грудь украшают орден Ленина и орден Трудового Красного Знамени. Исполнив свой гражданский долг, заслуженный горняк сказал:

— Я отдал свой голос за кандидата блока коммунистов и беспартийных, за родного Иосифа Виссарионовича Сталина, за мир во всем мире и за наше счастливое будущее — за коммунизм. Несколько лет подряд я перевыполняю нормы выработки. Буду работать еще лучше, чтобы наша страна становилась богаче, сильнее и краше.

У избирательных урн, в комнатах отдыха, на улицах — всюду можно услышать самые теплые, самые волнующие слова о Родине и товарище Сталине.

Голосование повсеместно проходит при большой активности граждан. В Итатском районе к 10 часам утра проголосовало свыше 40 процентов граждан. В Тисульском, Тяжинском и Чебулинском районах к этому же времени исполнила свой почетный долг половина избирателей.

Президент Академии наук СССР А. Н. Несмеянов

Академик Александр Николаевич Несмеянов, избранный единогласно 16 февраля 1951 года общим собранием Академии президентом Академии наук СССР, родился в 1899 году в Москве. Высшее образование получил в Московском государственном университете, который окончил в 1922 году, был оставлен при кафедре органической химии для подготовки к научной деятельности и в этом же году начал свою научную работу под руководством академика Н. Д. Зелинского. А. Н. Несмеянов является одним из его выдающихся учеников.

В последующие годы А. Н. Несмеянов работал ассистентом, а затем доцентом кафедры органической химии Московского государственного университета. В 1934 году А. Н. Несмеянову присвоена степень доктора химических наук. В том же году он получил звание и должность профессора Химического факультета Московского университета. С 1935 года А. Н. Несмеянов заведует лабораторией металлоорганических соединений Института органической химии Академии наук СССР. В 1939 году он был избран членом-корреспондентом и директором Института органической химии Академии наук СССР.

Выдающиеся научные заслуги А. Н. Несмеянова высоко оцениваются Советским правительством. В 1943 году он был удостоен Сталинской премии первой степени за исследования в области металлоорганических соединений.

С каждым годом расширяется масштаб научной и общественной деятельности А. Н. Несмеянова. Избранный в 1943 году действительным членом Академии наук СССР, он развертывает большую и плодотворную государственную научно-исследовательскую и педагогическую работу. А. Н. Несмеянов награждается двумя орденами Ленина и орденом Трудового Красного Знамени за выдающиеся заслуги в деле подготовки специалистов для народного хозяйства и культурного строительства, в развитии науки и техники и, в особенности, химической науки.

Основным научным направлением академика А. Н. Несмеянова, сложившимся с первых лет его научной деятельности, является широкая область химии металлоорганических соединений.

Интерес к металлоорганическим соединениям является традиционным для русской органической химии и ведет свое начало от А. М. Бутлерова, создавшего теорию химического строения. Большая роль химии металлоорганических соединений обусловлена многочисленными применениями ее в решении многих важных проблем теоретической и прикладной органической химии.

Александр Николаевич Несмеянов обогатил химию элементоорганических соединений новыми важными путями синтеза, из которых на первое место следует поставить метод получения металлоорганических соединений посредством диазосоединений, получивший название «диазометода Несмеянова».

Метод Несмеянова является самым общим и универсальным методом синтеза индивидуальных металлоорганических соединений и в настоящее время распространен на синтез органических соединений ртути, олова, свинца, таллия, сурьмы, мышьяка, висмута.

А. Н. Несмеяновым и его учениками разработаны многочисленные пути взаимных переходов от органических соединений одних элементов к органическим соединениям других элементов, например, взаимные переходы между ртутноорганическими соединениями с одной стороны и органическими соединениями цинка, кадмия, магния, алюминия, таллия и других элементов.

Наряду с исследованиями в области синтеза собственно металлоорганических соединений, А. Н. Несмеяновым и его учениками разработаны разнообразные способы синтеза органических соединений металлоидов.

Обширный экспериментальный материал, накопленный А. Н. Несмеяновым в области органических соединений разнообразных элементов, и критическое рассмотрение опыта всей металлоорганической химии дали возможность А. Н. Несмеянову сформулировать в общем виде закономерности связи между положением элемента в периодической системе Д. И. Менделеева и способностью к образованию органических соединений.

В своих работах особенное внимание уделяет А. Н. Несмеянов проблеме, впервые поставленной А. М. Бутлеровым и В. В. Марковниковым, о взаимном влиянии атомов в молекулах.

Продолжая традиции классиков русской химии, А. Н. Несмеянов не только развивает синтетическое направление в области элементоорганических соединений, но и, основываясь на нем, вносит вклад в решение ряда фундаментальных общих вопросов органической химии.

Большое место в научной работе Александра Николаевича занимают вопросы стереохимии, в особенности исследования геометрической изомерии этиленовых металлоорганических соединений; эта область стереохимии целиком создана школой А. Н. Несмеянова.

В результате многочисленных экспериментальных исследований Александр Николаевич внес ясность в сложный вопрос о связи между строением и реакционной способностью металлических производных таутомерных систем.

На основе теоретических исследований А. Н. Несмеянова и его школы выполнены многие работы, имеющие важное практическое значение для народного хозяйства и обороноспособности нашей страны.

Одной из характерных особенностей научной деятельности А. Н. Несмеянова является продолжение им замечательных традиций классиков русской химии.

Разнообразна и богата и организационно-научная работа А. Н. Несмеянова.

С 1939 года он работает в качестве директора Института органической химии Академии наук СССР.

С 1946 года по 1948 год А. Н. Несмеянов руководил Отделением химических наук Академии наук в качестве академика-секретаря. С 1946 года и по настоящее время он состоит членом Президиума Академии наук СССР.

Много лет Александр Николаевич Несмеянов руководит кафедрой органической химии Московского государственного университета имени М. В. Ломоносова.

А. Н. Несмеянов уделяет большое внимание подготовке молодых специалистов. Им создана школа советских металлооргаников, многие из которых уже являются сложившимися учеными.

А. Н. Несмеянов — выдающийся педагог и первоклассный лектор. Для лекций А. Н. Несмеянова характерны высокий теоретический уровень, большая ясность, доступность и увлекательность. В лекциях освещаются как успехи теоретической и органической химии, так и неразрывно связанные с ними достижения органической химической промышленности.

А. Н. Несмеянову принадлежит также ряд замечательных обзорных статей и докладов, в которых ярко и выпукло освещены научные достижения советской химии, сжато и ясно охарактеризованы направления в химии элементоорганических соединений и даны широкие оригинальные теоретические обобщения в этой области. Особо следует отметить первый в истории химической литературы фундаментальный труд, обобщающий все достижения в области методов синтеза элементоорганических соединений, — серию монографий «Синтетические методы в области металлоорганических соединений», издаваемых при ближайшем участии А. Н. Несмеянова.

Со студенческих лет жизнь А. Н. Несмеянова связана с Московским университетом, он прошел в нем все возможные ступени студента, ассистента, доцента, заведующего кафедрой, декана факультета, ректора университета.

С 1943 года А. Н. Несмеянов — кандидат, а с 1944 года — член ВКП(б). В настоящее время он — член Московского городского комитета и Краснопресненского районного комитета партии.

В высокой степени плодотворной является деятельность академика А. Н. Несмеянова как ректора Московского государственного университета имени М. В. Ломоносова.

Под руководством академика А. Н. Несмеянова Московский университет вырос, окреп, превратился в подлинный центр подготовки высококвалифицированных кадров и определил широкие перспективы своего дальнейшего развития. Гордость нашей страны — грандиозная стройка нового здания Московского университета — проходит при непосредственном, самом активном и повседневном участии Александра Николаевича Несмеянова.

Большая работа проводится А. Н. Несмеяновым в Комитете по Сталинским премиям, председателем которого он является. Он проявляет исключительное внимание к научным работам самых различных отраслей знаний.

Александр Николаевич Несмеянов сочетает свою научно-исследовательскую работу с большой государственной и общественной деятельностью. Он избран заместителем Председателя Верховного Совета РСФСР, является депутатом Верховного Совета СССР от трудящихся Советского района гор. Москвы и одновременно депутатом Московского городского Совета депутатов трудящихся.

Александр Николаевич Несмеянов принимает активное участие в борьбе за мир. Он был делегатом Всемирной конференции сторонников мира и принимал в ней активное участие. В 1949 году А. Н. Несмеянов был избран членом Постоянного комитета Всемирного конгресса сторонников мира, на 2-м Всемирном конгрессе он был избран членом Всемирного Совета Мира.

Со всей страстностью советского патриота А. Н. Несмеянов отдает свои силы служению Родине и народу, всегда памятуя слова товарища И. В. Сталина о передовой науке, которая «не отгораживается от народа, не держит себя вдали от народа, а готова служить народу, готова передать народу все завоевания науки, которая обслуживает народ не по принуждению, а добровольно, с охотой».

Зарубежные отклики на беседу И. В. Сталина с корреспондентом „Правды“

Китайская Народная Республика

ПЕКИН, 17 февраля. (ТАСС). Пекинское радио передало подробное изложение беседы товарища Сталина с корреспондентом «Правды».

ПЕКИН, 18 февраля. (ТАСС). Сегодня все центральные газеты опубликовали на первых страницах под крупными заголовками текст беседы товарища И. В. Сталина с корреспондентом газеты «Правда».

Газеты поместили портреты товарища И. В. Сталина.

ШАНХАЙ, 18 февраля. (ТАСС). В сегодняшних газетах на первых страницах под крупными заголовками опубликован текст беседы И. В. Сталина с корреспондентом «Правды». Газеты поместили также портреты И. В. Сталина.

Газета «Цзефанжибао» поместила текст беседы И. В. Сталина под заголовком: «Товарищ Сталин делает заявление о нынешнем международном положении»; газета «Дагунбао» — «Сталин делает заявление по вопросам, связанным с нынешним международным положением».

Газеты сопровождают текст беседы следующими подзаголовками: «По поводу клеветы Эттли на Советский Союз», «Американо-английская интервенция в Корее в конечном счете потерпит провал»; «ООН становится орудием войны»; «Клеветническая резолюция в отношении Китая — позорное решение».

Газета «Синьвэньжибао» в редакционной статье, озаглавленной «Мудрое слово Сталина», пишет: великий вождь советского народа и народов всего мира дал ответы на ряд вопросов внешнеполитического характера, заданных ему корреспондентом газеты «Правда». Это — акт всемирного значения. Слова Сталина всегда оправдываются с исторической непреложностью. Предельно ясными и убедительными словами он разоблачил ложь и клевету поджигателей войны, указав на неизбежное поражение агрессоров и интервентов, и сказал, что американские агрессоры толкают ООН на гибельный путь Лиги Наций. Он выразил мнение, что третью мировую войну в настоящее время нельзя считать неизбежной и что все зависит от того, как народы будут защищать мир.

В то время как американский империализм, указывает газета, нагло ведет бешеную подготовку в попытке ввергнуть человечество в ужасы новой мировой войны, мудрое указание Сталина помогает народам мира ясно понять направление развития международной обстановки. Заявление Сталина — это смертный приговор империалистическим агрессорам. В то же время оно воодушевляет миролюбивых людей и вселяет в них уверенность и мужество.

Ответы Сталина, пишет далее газета, бросили яркий свет на темные планы и происки агрессоров. Сталин разоблачил бесстыдную клевету Эттли и доказал, что Эттли не хочет мира и следует за США по пути развязывания новой войны.

Сталин уверенно предсказал, что агрессор неизбежно потерпит поражение. Слова Сталина о том, что усилия и борьба миролюбивых людей все еще могут преградить путь войне и что если империалистам и реакционерам удастся опутать ложью народные массы, то война может возникнуть, ясно указывают направление, в котором должна развертываться борьба народов. Поэтому мы, китайский народ, должны усилить свое сопротивление американской агрессии, увеличить помощь Корее и решительно бороться против вооружения Японии американским империализмом. Мы должны использовать все свои силы для того, чтобы сорвать темные планы американского империализма, разоблачить его наглую ложь и призвать народы США, Англии и других стран — сателлитов Вашингтона бороться за мир. Если в борьбе за мир мы в соответствии с мудрым указанием Сталина приложим все силы, то победа будет за нами.

Текст беседы И. В. Сталина с корреспондентом «Правды» передавали сегодня с утра все шанхайские радиостанции.

Ряд радиостанций организовал специальные музыкальные передачи, посвященные И. В. Сталину.

Румыния

БУХАРЕСТ, 17 февраля. (ТАСС). Сегодня румынские газеты опубликовали текст беседы товарища Сталина И. В. с корреспондентом «Правды».

БУХАРЕСТ, 18 февраля. (ТАСС). Все румынские газеты посвящают свои передовые статьи беседе товарища И. В. Сталина с корреспондентом «Правды».

Газета «Скынтейя» в статье «Дело мира в руках народов» пишет, что ответы И. В. Сталина подтверждают правоту дела сторонников мира и до конца разоблачают агрессивные махинации империалистов. Товарищ Сталин дал точные и ясные ответы на вопросы, которые сейчас волнуют сотни миллионов простых людей.

Та глубокая правда, которая содержится в ответах И. В. Сталина, пишет газета, подтверждается успехами всемирного движения за мир. Это понимают и империалисты, которые с каждым днем встречают все более упорное сопротивление народов, не желающих новой войны.

С неопровержимой логикой на основе убедительных фактов товарищ Сталин раскрывает подлинный смысл так называемой «пацифистской» пропаганды американских и английских человеконенавистников. В своих ответах товарищ Сталин показывает, кто стоит за реакционными правительствами и чьи интересы защищают эти правительства.

«Весь румынский народ, — пишет в заключение газета, — будет с твердой уверенностью следовать сталинским указаниям, ибо они показывают путь к обеспечению мира. Ответы И. В. Сталина — это программа дальнейшей борьбы за прочный мир, за социализм».

Газета «Ромыния либера» пишет, что ответы И. В. Сталина — это исчерпывающий анализ нынешней международной обстановки. Ответы И. В. Сталина — это призыв ко всем народам сплотиться в непоколебимой борьбе за мир.

Усиление активности трудящихся масс, вовлечение в борьбу за мир всех честных людей во всем мире, систематическое и беспощадное разоблачение каждого нового маневра империалистов — вот что должно стать ответом борцов за мир на призыв великого знаменосца мира И. В. Сталина.

Газета «Универсул» в статье «Огромный вклад в дело мира» пишет, что ответы И. В. Сталина являются программой действий для сотен миллионов сторонников мира в их борьбе за прочный мир.

Чехословакия

ПРАГА, 17 февраля. (ТАСС). Сегодня все пражские газеты на первых страницах публикуют текст беседы И. В. Сталина с корреспондентом «Правды». Газеты помещают портреты великого знаменосца мира И. В. Сталина. Газета «Свободное слово» помещает текст беседы товарища Сталина под заголовком: «Сохранение мира является целью политики СССР».

Газета «Лидова демократие» подчеркивает: «Советский Союз будет и впредь проводить политику предотвращения войны и сохранения мира».

Болгария

СОФИЯ, 17 февраля. (ТАСС). Все болгарские газеты под крупными заголовками опубликовали текст беседы товарища Сталина И. В. с корреспондентом «Правды».

Газеты поместили на первых страницах портреты товарища Сталина.

Газета «Работническо дело» особо выделяет следующие слова из беседы товарища Сталина: «Мир будет сохранен и упрочен, если народы возьмут дело сохранения мира в свои руки и будут отстаивать его до конца. Война может стать неизбежной, если поджигателям войны удастся опутать ложью народные массы, обмануть их и вовлечь их в новую мировую войну.

Поэтому широкая кампания за сохранение мира, как средство разоблачения преступных махинаций поджигателей войны, имеет теперь первостепенное значение».

Газета «Народна младеж» опубликовала текст беседы И. В. Сталина под следующей шапкой: «Да здравствует международный фронт мира, демократии и социализма во главе с могучим Советским Союзом и великим И. В. Сталиным».

Текст беседы товарища Сталина И. В. с корреспондентом «Правды» несколько раз передавался сегодня по софийскому радио.

Венгрия

БУДАПЕШТ, 17 февраля. (ТАСС). Газеты «Сабад неп», «Непсава» и «Мадьяр немзет» опубликовали текст беседы товарища Сталина на первых страницах под крупными заголовками.

Как только были получены утренние газеты, в городах и селах, на заводах и фабриках, в учреждениях и учебных заведениях началось горячее обсуждение беседы, затронувшей самые животрепещущие вопросы всего человечества. Высказывания руководителя лагеря мира великого Сталина встречают повсюду единодушное одобрение народных масс Венгрии.

Монгольская Народная Республика

УЛАН-БАТОР, 18 февраля. (ТАСС). Сегодня монгольские газеты на первых страницах под крупными заголовками опубликовали полный текст беседы товарища И. В. Сталина с корреспондентом «Правды».

Содержание беседы передавалось по улан-баторскому радио.

Общественность республики с огромным интересом знакомится с ответами товарища Сталина на вопросы корреспондента «Правды».

ФРАНЦИЯ

ПАРИЖ, 17 февраля. (ТАСС). Все сегодняшние парижские газеты сообщают об ответах товарища Сталина на вопросы корреспондента газеты «Правда».

Газета «Юманите» вместе с портретом товарища Сталина на первой странице публикует полный текст беседы под заголовком «Важные заявления Сталина о международном положении».

Газета «Либерасьон» помещает на первой странице сообщение о беседе И. В. Сталина под заголовком «В интервью газете «Правда» Сталин заявил, что Советский Союз будет неуклонно продолжать политику, направленную на то, чтобы не допустить войны и сохранить мир».

ДАНИЯ

КОПЕНГАГЕН, 17 февраля. (ТАСС). Все газеты помещают сегодня на видном месте под крупными заголовками сообщения, в которых излагается содержание беседы товарища Сталина с корреспондентом «Правды». Газета «Ланд ог фольк» помещает сообщение под заголовком: «Сталин о возможности предотвращения войны. Агрессорским ядром ООН являются 10 стран—членов агрессивного Северо-атлантического пакта, в том числе Дания». Изложение беседы товарища И. В. Сталина с корреспондентом «Правды» было передано сегодня утром также по датскому радио

ИТАЛИЯ

РИМ, 17 февраля. (ТАСС). Важнейшие итальянские газеты опубликовали на первых страницах под крупными заголовками текст беседы товарища И. В. Сталина с корреспондентом газеты «Правда».

Как только был получен текст беседы, агентство АНСА передало его полностью всем итальянским газетам в Риме и в провинции. Среди римских газет полный текст беседы опубликовали газеты «Унита», «Аванти», «Паэзе» и «Мессаджеро».

Газета «Унита» пишет в заголовке, набранном красным шрифтом на всю первую полосу: «Сталин призывает народы всех стран взять в свои руки дело защиты мира».

«Сталин показывает, что СССР не может желать войны, потому что советская экономика направлена на дело мира и цивилизации»,—пишет газета «Аванти» в заголовке на всю первую полосу.

Газета «Паэзе» подчеркивает в заголовке, что «Сталин разоблачает агрессивные планы империализма, об'являя народам, что война не является неизбежной».

АНГЛИЯ

ЛОНДОН, 17 февраля. (ТАСС). Агентство Рейтер передало текст беседы товарища Сталина И. В. с корреспондентом «Правды».

Газеты «Дейли геральд», «Ньюс кроникл», «Дейли экспресс» и «Дейли грэфик» дают сообщения на эту тему на самых видных местах.

Газета «Дейли уоркер» начинает свое сообщение с ответа И. В. Сталина на вопрос, считает ли он новую мировую войну неизбежной, а затем подробно излагает ответ И. В. Сталина на утверждение Эттли, будто Советский Союз не провел демобилизации.

Далее «Дейли уоркер» приводит слова И. В. Сталина о мирных предложениях Народного правительства Китая и о роли ООН. «Дейли уоркер» подчеркивает заявление И. В. Сталина о том, что Советский Союз и впредь будет проводить политику предотвращения войны и сохранения мира.

«Дейли уоркер» приводит также слова товарища Сталина о том, что мир будет сохранен и упрочен, если народы возьмут дело сохранения мира в свои руки и будут отстаивать его до конца.

ШВЕЦИЯ

СТОКГОЛЬМ, 17 февраля. (ТАСС). Газета «Ню даг» опубликовала сегодня полный текст беседы товарища И. В. Сталина с корреспондентом «Правды». Беседа товарища Сталина напечатана под заголовком: «Сталин сказал: мир еще можно спасти!».

ИНДИЯ

ДЕЛИ, 18 февраля. (ТАСС). Прогрессивная общественность индийской столицы широко комментирует беседу товарища И. В. Сталина с корреспондентом «Правды».

В прогрессивных кругах считают, что беседа товарища И. В. Сталина с новой силой свидетельствует о мирной политике СССР и направлена на мирное разрешение дальневосточных и других международных конфликтов, способствует дальнейшему сплочению прогрессивных сил, борющихся за мир во всем мире, способствует разоблачению американо-английских поджигателей войны.

ГОЛЛАНДИЯ

ГААГА, 18 февраля. (ТАСС). Голландские газеты уделяют большое внимание беседе товарища И. В. Сталина с корреспондентом «Правды». Ряд газет напечатал текст беседы И. В. Сталина полностью, другие — дали подробное изложение.

Газета «Де ваархейд» опубликовала полный текст беседы И. В. Сталина под крупным заголовком: «Широкая кампания за мир имеет исключительно важное значение. Войны не будет, если народы возьмут дело мира в свои руки. Почему Эттли отверг советские предложения о разоружении». Газета поместила портрет И. В. Сталина.

Газета выделяет те места из текста беседы И. В. Сталина, в которых говорится о мирной политике Советского Союза, о грандиозных стройках на Волге, Днепре, Аму-Дарье, а также подчеркивает, что Организация Об'единенных Наций превращается в орудие агрессивной войны и что поджигатели войны боятся движения сторонников мира.

Корейская Народно-Демократическая Республика

ПХЕНЬЯН, 18 февраля. (ТАСС). Весть о беседе товарища И. В. Сталина с корреспондентом газеты «Правда», переданная по радио, с быстротой молнии распространилась среди населения Пхеньяна. Из уст в уста передаются сталинские слова о том, что если Англия и США окончательно отклонят мирные предложения Народного правительства Китая, то война в Корее может кончиться лишь поражением интервентов.

В городах и селах страны проходят собрания и митинги, посвященные беседе И. В. Сталина с корреспондентом «Правды».

Рабочий пхеньянского завода Ким Сон Ок заявил на митинге: великий учитель трудящихся И. В. Сталин сказал то, что мы думали. Американские и английские реакционные правительства стремятся развязать мировую войну и ради барышей миллиардеров потопить в крови человечество. Лицо американских торговцев смертью нам хорошо известно. Пять лет мы жили свободно. Мы знаем, что такое свобода и что такое рабство. Пока жив хоть один кореец, монополисты Уолл-стрита не сделают нас рабами.

Ответы И. В. Сталина воодушевили солдат и офицеров Народной армии на новые подвиги в боях с врагом. Солдат Народной армии Ли Чун Гер, узнав о содержании беседы товарища И. В. Сталина, сказал: пусть империалисты поймут, что их большинство в ООН является призрачным; настоящее большинство — на стороне той страны, где живет и работает на благо народов земного шара, на благо мира во всем мире великий Генералиссимус Сталин. От всего сердца мы благодарим Сталина, страну социализма—Советский Союз и китайский народ за сочувствие корейскому народу в его борьбе за свою независимость против сил международной реакции. Я видел трупы детей и женщин. Это были жертвы американских варваров. Я видел разрушенные американскими бомбами корейские города и села. Ни один человек в мире не может сказать, что корейцы кого-либо убили на американской территории. Я отдам всю свою кровь каплю за каплей, чтобы отстоять правое дело своего народа и изгнать кровожадных заокеанских хищников из моей страны.

Польша

ВАРШАВА, 17 февраля. (ТАСС). Все польские газеты на первых страницах публикуют текст беседы товарища И. В. Сталина с корреспондентом «Правды», газеты помещают также портреты товарища Сталина.

ВАРШАВА, 18 февраля. (ТАСС). Польские газеты широко комментируют сегодня беседу товарища И. В. Сталина с корреспондентом «Правды».

Газета «Трибуна люду» в передовой статье пишет: «Из Москвы снова раздался голос мира. В Москве выступил наивысший моральный авторитет современности — Иосиф Сталин, и каждое слово его заявления является сокрушительным ударом по агрессорам, является мощным оружием в руках защитников мира».

«Мир будет сохранен и упрочен, если народы возьмут дело сохранения мира в свои руки и будут отстаивать его до конца. Война может стать неизбежной, если поджигателям войны удастся опутать ложью народные массы, обмануть их и вовлечь их в новую мировую войну». Эти слова товарища Сталина, продолжает газета, возлагают на все миролюбивые народы великую обязанность. Долг польского народа — защищать настойчиво и до конца дело мира. Наша обязанность — увеличить темпы мирного строительства, усилить бдительность в отношении империалистических попыток диверсии и саботажа, укреплять в народе узы глубокой дружбы и союза с Советским Союзом, крепить лагерь мира. Наша задача — разоблачать на каждом шагу поджигателей войны, которые с помощью лжи и фальши хотят одурманить народы и толкнуть их на войну.

В своих ответах, пишет газета «Глос Працы», Сталин еще раз выражает глубокое убеждение, которое является убеждением всего советского народа и миролюбивых людей мира в том, что в настоящее время война не является неизбежной.

Простые люди во всем мире, продолжает газета, с глубочайшим доверием и любовью вслушиваются в слова великого вождя Советского Союза и вождя миролюбивых сил товарища Сталина. У нас в Польше эти сталинские слова вдохновляют народные массы на новые успехи в мирном труде, в строительстве нашей родины — одного из бастионов крепости мира.

Германская Демократическая Республика

БЕРЛИН, 17 февраля. (ТАСС). Газета «Нейес Дейчланд» опубликовала сегодня на первой странице полный текст беседы товарища Сталина И. В. с корреспондентом «Правды». Радио Лейпцига передало подробное изложение беседы.

БЕРЛИН, 18 февраля. (ТАСС). Беседа товарища И. В. Сталина с корреспондентом «Правды» нашла широкий отклик среди общественности Германской Демократической Республики. Многие берлинские газеты поместили полный текст беседы И. В. Сталина. В заголовках и комментариях газеты особо подчеркивают последовательную миролюбивую политику Советского Союза и необходимость усиления борьбы за мир.

Газета «Нейес Дейчланд» пишет: «В чрезвычайный момент, когда человечество поставлено перед вопросом — война или мир, мудрый вождь международных сил мира Сталин взял слово. Понятным каждому, ясным и убедительным языком Сталин вскрыл причины угрозы войны и показал, как народы могут устранить эту опасность».

«Призыв Сталина ко всем народам взять дело сохранения мира в свои руки и отстаивать его до конца, развернуть широкую кампанию за сохранение мира, как средство разоблачения преступных махинаций поджигателей войны, — продолжает газета, — мобилизует сторонников мира, в том числе и в Германии, на дальнейшее усиление борьбы за мир, на оказание широкой помощи и поддержки Всемирному Совету Мира в решении его больших задач. Народы мира могут быть уверены в том, что Советский Союз, руководимый великим Сталиным, будет продолжать свою неуклонную политику мира, будет продолжать свои усилия, направленные на сохранение мира».

Слова, которыми товарищ Сталин закончил свою беседу с корреспондентом «Правды»: «Что касается Советского Союза, то он и впредь будет непоколебимо проводить политику предотвращения войны и сохранения мира», — подчеркивает газета, ярко характеризуют внешнюю политику Советского Союза.

Сохранение мира, указывает газета «Берлинер цейтунг», является делом каждого миролюбивого гражданина. Каждый честный человек должен защищать мир и отстаивать его до конца. Задача состоит в том, чтобы не дать поджигателям войны обмануть нас, не допустить того, чтобы на нас насильно надели форму американских наемников, не изготовлять никакого оружия для агрессоров, не транспортировать этого оружия и т. д.

Слова товарища И. В. Сталина, заключает газета, являются для друзей мира ясным руководством к действию.

Албания

ТИРАНА, 18 февраля. (ТАСС). Как передает Албанское телеграфное агентство, все вчерашние газеты на первой полосе опубликовали текст беседы товарища И. В. Сталина с корреспондентом «Правды». Газеты поместили портреты Генералиссимуса Сталина и статьи, посвященные этой беседе.

«Зери и популлит» в статье, озаглавленной «Исторический документ», пишет: «Ответы товарища Сталина наполняют радостью сердца всех миролюбивых людей. Они разоблачают американо-английских империалистов и их сателлитов, готовящихся к новой войне... Албанский народ видит в беседе товарища Сталина документ большой важности для дела мира и безопасности народов. Он от всего сердца приветствует слова товарища Сталина, так как они выражают волю нашего народа и волю всех миролюбивых людей».

«Сталин — знаменосец мира во всем мире, — пишет в заключение газета, — снова показал всем народам путь предотвращения новой войны».

Газета «Башкими» в статье, озаглавленной «Оружие в руках народов в деле защиты мира», пишет: «В настоящий момент, когда в результате милитаристской политики правящих кругов Вашингтона и Лондона народам угрожает опасность новой мировой войны, слова товарища Сталина прозвучали во всех уголках земного шара как суровое обвинение и серьезное предостережение клеветникам и поджигателям войны. Они поощряют и вдохновляют миролюбивые народы на борьбу за сохранение мира, за счастье и свободу.

Ответы товарища Сталина на вопросы корреспондента «Правды» показывают всему миру, что СССР оставался и всегда будет оставаться непоколебимым на своем пути защиты мира, сотрудничества и дружбы между народами. Слова товарища Сталина придают друзьям и сторонникам мира во всех странах новые силы, укрепляют их веру в святое дело и мобилизуют на новые подвиги в защиту мира».

Финляндия

ХЕЛЬСИНКИ, 18 февраля. (ТАСС). Газеты «Тюэкансан саномат», «Вапаа сана» и «Хельсингин саномат» опубликовали сегодня полный текст беседы И. В. Сталина с корреспондентом «Правды».

Комментируя беседу товарища И. В. Сталина с корреспондентом «Правды», газета «Тюэкансан саномат» подчеркивает, что товарищ Сталин дал исчерпывающие ответы на важнейшие внешнеполитические вопросы. Газета указывает, что мысли, высказанные товарищем Сталиным в его беседе, вдохновляют прогрессивную печать на борьбу против поджигателей войны и их лживой пропаганды.

Газета «Вапаа сана» подчеркивает, что беседа товарища И. В. Сталина с корреспондентом газеты «Правда» имеет историческое значение и служит программой борьбы за прочный мир во всем мире.

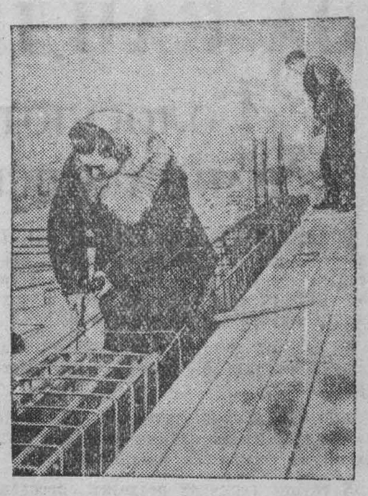

Варшавские строители успешно восстанавливают столицу Польской республики. На стройках развернулось трудовое соревнование. Каменщики, плотники, штукатуры, строители различных специальностей добиваются увеличения производительности труда, повышения качества работ.

На строительстве поселка Млынув работает молодежная бригада, возглавляемая Кавецкой. Она показывает пример самоотверженного труда.

НА СНИМКЕ: на стройке дома в поселке Млынув. Слева — бригадир Кавецкая.

(Фотохроника ТАСС).

Советский Союз настаивает на отмене смертных приговоров греческим патриотам

НЬЮ-ЙОРК, 17 февраля. (ТАСС). Делегация матерей 3-х тысяч греческих патриотов, приговоренных к смертной казни, обратилась недавно к товарищу И. В. Сталину с просьбой оказать содействие в том, чтобы были отменены смертные приговоры их детям.

Представитель СССР при Организации Об'единенных Наций тов. Малик Я. А., в целях спасения приговоренных к смерти 3-х тысяч греческих патриотов, направил 16 февраля письма председателю Генеральной Ассамблеи и в Секретариат ООН с приложением к ним указанного выше обращения.

События в Корее

СООБЩЕНИЯ ГЛАВНОГО КОМАНДОВАНИЯ НАРОДНОЙ АРМИИ

ПХЕНЬЯН, 17 февраля. (ТАСС). В переданном сегодня сообщении Главного командования Народной армии Корейской Народно-Демократической Республики говорится:

На всех фронтах части Народной армии совместно с китайскими добровольцами продолжают вести наступление.

15 февраля севернее Чечхоня части Народной армии убили, ранили и взяли в плен свыше 900 вражеских солдат и офицеров. Захвачены трофеи.

Юго-восточнее Хэнсона (Одзио) части Народной армии взяли в плен свыше 130 вражеских солдат и офицеров.

ПХЕНЬЯН, 18 февраля. (ТАСС). В переданном сегодня сообщении Главного командования Народной армии Корейской Народно - Демократической Республики говорится, что на всех участках фронта шли активные боевые действия.

Хроника

Президиум Верховного Совета СССР назначил тов. Орлова Георгия Михайловича Министром лесной промышленности СССР.

* * *

Президиум Верховного Совета СССР назначил тов. Воронова Ивана Емельяновича Министром бумажной и деревообрабатывающей промышленности СССР.

Редактор Е. З. РАЗУМОВ.

ОБЛДРАМТЕАТР им. ЛУНАЧАРСКОГО

20 февраля — РОМЕО И ДЖУЛЬЕТТА
21 февраля — ХИЖИНА ДЯДИ ТОМА
22 февраля — КАЛИНОВАЯ РОЩА
23 февраля — БЛИЗКОЕ
24 февраля — СРЕДИ БЕЛА ДНЯ
25 февраля — днем и вечером СРЕДИ БЕЛА ДНЯ
27 февраля — СРЕДИ БЕЛА ДНЯ

Скоро новый спектакль — ПОД ЗОЛОТЫМ ОРЛОМ

КИНОТЕАТР «МОСКВА»

20 февраля — новый художественный фильм ПЛОТИНА по новелле Д. Татарки. Сеансы: 4, 6, 8 и 10 ч.
Художественный фильм — ЗОЯ. Сеансы: 10, 12 и 2 часа.
Малый зал — художественный фильм ТАЙНОЕ ПОРУЧЕНИЕ. Сеансы: 11, 1, 3, 5, 7, 9, и 10-30.

1 Адрес редакции: г. Кемерово, ул. Сталина, № 66. Телефоны: редактора — 2-21; заместителя редактора — 8-05; секретаря — 2-53; секретариата — 6-83; отделов редакции: Партийной жизни — 8-63; Пропаганды — 4-85; Промышленности и транспорта — 2-37; Угольного и Культурно-бытового — 15-36; Информации — 5-10; Сельскохозяйственного — 4-57; Писем — 11-52; Отдела об'явлений — 14-21; Прием информаций — 17-28; бухгалтерии — 1-21; директора типографии — 3-96

ОП00088. Типография издательства газеты «Кузбасс». Тираж 100.000 Заказ № 11247.