Кемеровская областная БИБЛИОТЕКА Газетно-журнальный фонд
802026

Пролетарии всех стран, соединяйтесь!

КУЗБАСС

ОРГАН КЕМЕРОВСКОГО ОБКОМА И ГОРКОМА ВКП(б) И ОБЛАСТНОГО СОВЕТА ДЕПУТАТОВ ТРУДЯЩИХСЯ

Год издания XXX
1951 год
ФЕВРАЛЬ
15
ЧЕТВЕРГ.
38 (7102).
Цена 20 коп.

Торжество нерушимой советско-китайской дружбы

Сегодня исполняется годовщина исторического Договора о дружбе, союзе и взаимной помощи между Советским Союзом и Китайской Народной Республикой, подписанного в Москве 14 февраля 1950 года. Одновременно были заключены Соглашение о Китайской Чанчуньской железной дороге, Порт-Артуре и Дальнем и Соглашение о предоставлении долгосрочного экономического кредита Китайской Народной Республике. Переговоры между СССР и Китаем, предшествовавшие подписанию этих важнейших документов, протекали в атмосфере полного взаимопонимания и глубокой дружбы. В них приняли непосредственное участие Председатель Совета Министров СССР товарищ И. В. Сталин и Председатель Центрального Народного правительства Китайской Народной Республики Мао Цзе-дун.

Народы Советского Союза и Китая, все прогрессивное человечество с радостью отмечают первую годовщину Советско-Китайского Договора. Мысли и чувства великих народов СССР и Китая выражены в публикуемых сегодня телеграммах товарища И. В. Сталина и товарища Мао Цзе-дуна.

В телеграмме И. В. Сталина Мао Цзе-дуну говорится:

«Прошу Вас, т-щ Председатель, принять мои сердечные поздравления по случаю первой годовщины подписания Советско-Китайского Договора о дружбе, союзе и взаимной помощи.

Не сомневаюсь, что наш Договор и впредь будет служить делу дружбы между Китайской Народной Республикой и Советским Союзом и укрепления мира во всем мире».

Председатель Центрального Народного правительства Китайской Народной Республики Мао Цзе-дун в своей телеграмме И. В. Сталину пишет:

«По случаю первой годовщины со дня подписания Договора о дружбе, союзе и взаимной помощи между Китаем и СССР, прошу Вас и в Вашем лице Советское Правительство и советский народ принять мою сердечную благодарность и поздравления.

Подписание Договора о дружбе, союзе и взаимной помощи между Китаем и СССР не только оказывает огромнейшую помощь в строительстве нового Китая, но и является мощной гарантией в борьбе против агрессии и за сохранение мира и безопасности на Дальнем Востоке и во всем мире.

Пользуясь случаем, прошу принять пожелания дальнейшего развития и укрепления дружбы и сотрудничества между двумя народами Китая и СССР».

Советско-Китайский Договор о дружбе, союзе и взаимной помощи открыл новую эпоху в развитии дружественных взаимоотношений между великими народами Китая и Советского Союза. Он положил начало новому этапу в развитии международных отношений, ибо Советско-Китайский Договор превратил дружбу между народами СССР и Китая в такую великую и могучую силу в деле укрепления мира во всем мире, равной которой нет и не было в истории человечества.

Дружба великих народов была предопределена всем ходом исторического развития. Победа Великой Октябрьской социалистической революции нанесла сокрушительный удар по всей империалистической системе, она возродила и китайский народ к новой жизни, открыла перед ним путь к борьбе за освобождение от векового двойного гнета империалистов и феодалов.

Советский народ с неизменным и глубоким сочувствием относился к освободительной борьбе китайского народа. Еще в 1925 году вождь советского народа товарищ Сталин сказал: «...Правда и справедливость целиком на стороне китайской революции. Вот почему мы сочувствуем и будем сочувствовать китайской революции в ее борьбе за освобождение китайского народа от ига империалистов и за об'единение Китая в одно государство».

Последовательная дружественная политика Советского государства в отношении Китая, опутанного империалистами сетью неравноправных договоров, показала китайскому народу, что существуют иные взаимоотношения между народами, основанные на равенстве и взаимном уважении. Советский Союз был первым государством, подписавшим с Китаем договор на основе равноправия. Так укреплялись и росли исторические связи между народами СССР и Китая.

Разгром германского фашизма и японского милитаризма миролюбивыми народами при решающей роли Советского Союза явился предпосылкой для победы китайского народа над силами внутренней реакции и американских интервентов. Победа народно-освободительного движения в Китае явилась после Октября новым сильнейшим ударом по всей системе мирового империализма и по всем планам империалистической агрессии в наше время.

Китайский народ, одержавший под руководством славной Китайской коммунистической партии и ее испытанного руководителя Мао Цзе-дуна историческую победу, создал Китайскую Народную Республику. Во главе республики стоит Народное правительство, которое об'единило весь Китай, осуществляет политику дружбы и сотрудничества с Советским Союзом и доказало свою способность отстоять государственную независимость и территориальную целостность страны. Именно это правительство и подписало исторический Советско-Китайский Договор.

Год, истекший с момента подписания Советско-Китайского Договора о дружбе, союзе и взаимной помощи, раскрыл его огромную жизненную силу, как основы для успешного процветания и неуклонного развития тесной дружбы между Советским Союзом и Китайской Народной Республикой. Этот год раскрыл важнейшее международное значение Договора для дела мира. Все значение Договора выступает с особой силой в настоящее время, когда американо-английские империалисты лихорадочно усиливают свои военные приготовления.

Все статьи Советско-Китайского Договора проникнуты стремлением к миру и мирному международному сотрудничеству. Его основная задача состоит в том, чтобы не допустить повторения агрессии со стороны Японии или любого другого государства, которое прямо или косвенно об'единилось бы с Японией в актах агрессии.

Нет необходимости доказывать, что возрождение японского милитаризма, создание в Японии очага империалистической агрессии означало бы серьезнейшую угрозу делу мира на Дальнем Востоке. Между тем хорошо известно, что американские империалисты добиваются именно этой цели: они воссоздают японскую армию и японскую военную промышленность, поддерживают японских реваншистов и подготовляют сепаратный сговор с японской реакцией в целях срыва заключения мирного договора с Японией на демократической основе.

Советско-Китайский Договор противостоит этим незаконным действиям правящих кругов США. Советский Союз и Китайская Народная Республика добиваются заключения в возможно более короткий срок, совместно с другими союзными во время второй мировой войны державами, мирного договора с Японией.

Как указано в Договоре, обе стороны заявили о своей готовности, в духе искреннего сотрудничества, участвовать во всех международных действиях, имеющих своей целью обеспечение мира и безопасности во всем мире, и полностью отдавать свои силы скорейшему осуществлению этих целей. Советский Союз и Китайская Народная Республика активно участвовали и участвуют в борьбе народов за мир, против империалистических поджигателей новой войны. Их тесное и дружественное сотрудничество в деле борьбы за мир осуществлялось в полном соответствии со статьей Договора, которая предусматривает взаимную консультацию «по всем важным международным вопросам, затрагивающим общие интересы Советского Союза и Китая, руководствуясь интересами укрепления мира и всеобщей безопасности». Известно, что Советский Союз последовательно отстаивал и отстаивает права и интересы Китайской Народной Республики в Организации Об'единенных Наций, разоблачая происки американских агрессоров против китайского народа. Известно также, что Китайская Народная Республика последовательно поддерживала и поддерживает все предложения Советского Союза, направленные на укрепление мира и безопасности народов.

Все огромное значение советско-китайского сотрудничества в деле борьбы за мир предстает с особой силой в свете событий последнего времени. Американо-английский империализм ведет бешеную гонку вооружений, активизирует подготовку новой мировой войны. От подготовки агрессии американские поджигатели войны перешли к актам открытой агрессии. Они развязали кровавую войну против корейского народа, захватили китайский остров Тайван, ввели в Тайванский пролив 7-й американский флот, совершают пиратские воздушные налеты на китайскую территорию.

Взятый правящими кругами США внешнеполитический курс ясно говорит о том, что американский империализм делает ставку на дальнейшее расширение агрессии на Дальнем Востоке, в первую очередь против китайского народа. Об этом ясно свидетельствует направленная против Китайской Народной Республики позорная резолюция, навязанная Соединенными Штатами Политическому комитету Генеральной Ассамблеи Организации Об'единенных Наций с помощью преслетутой «машины голосования». Об этом же говорят усиленная поддержка, оказываемая американскими империалистами предателю китайского народа Чан Кайши, грубое вмешательство американских интервентов во внутренние дела Вьетнама и других народов Азии.

Борьба народов СССР и Китая за мир срывает планы империалистических агрессоров. Фронт мира крепнет и расширяется. Среди миролюбивых народов все сильней растет ненависть к американским поджигателям войны. Борьба, развернувшаяся в Политическом комитете Генеральной Ассамблеи вокруг позорной резолюции, внесенной американскими интервентами, показала, что сочувствие всех миролюбивых народов, в первую очередь народов Азии, на стороне Китайской Народной Республики.

Истекший год ознаменовался подлинным расцветом экономического и культурного сотрудничества между великими народами СССР и Китая.

Советский Союз передал Китаю весь бывший военный городок в Пекине. В Маньчжурии и в городе Дальнем Советский Союз передал китайскому правительству много промышленных предприятий и культурно-просветительных учреждений. За время, прошедшее после подписания Советско-Китайского Договора, Советский Союз поставил в Китай на многие миллионы рублей новейшего оборудования для фабрик, заводов и электростанций, паровозы, вагоны и рельсы для восстановления железнодорожного транспорта, тракторы, комбайны и другие сельскохозяйственные машины для возрождающегося сельского хозяйства Китая, важнейшее сырье и материалы, обеспечивающие бесперебойную работу восстанавливаемой китайской промышленности. Плодотворно работают советско-китайские смешанные общества, действующие на основе полного равенства и взаимной выгоды.

Бескорыстная братская помощь Советского Союза явилась важным фактором возрождения китайской промышленности и всего народного хозяйства. Опираясь на помощь и поддержку Советского Союза, используя богатейший опыт СССР, китайский народ добился больших успехов в восстановлении и развитии своего народного хозяйства. В 1950 году план промышленного производства выполнен с превышением. Народное правительство проявляет постоянную заботу о росте материального благосостояния трудящихся. По примеру СССР китайские трудящиеся все шире развертывают производственное соревнование. Растут новые руководящие кадры из рабочих и крестьян.

За последнее время в советской стране побывали различные китайские делегации, представители советской общественности посетили Китай. Это дружеское общение представителей двух народов содействовало ознакомлению китайского народа с передовой советской культурой. Советские люди также имели возможность познакомиться с ярким и красочным творчеством великого китайского народа. Совместными усилиями советских и китайских мастеров созданы замечательные документальные фильмы о Китае. Советские кинофильмы, книги, произведения искусств нашли широкий доступ в Китай так же, как и первые китайские фильмы, книги китайских писателей становятся широко известными в Советском Союзе.

Год существования Советско-Китайского Договора показал его огромное значение для роста и укрепления дружбы и сотрудничества между народами Китая и СССР, для дела мира и безопасности всех народов мира.

Пусть же вечно живет и процветает братский союз и дружба между Советским Союзом и Китайской Народной Республикой на благо народам этих великих стран, на благо мира во всем мире!

(Передовая «Правды» за 14 февраля).

Награждение орденами и медалями кемеровских коксохимиков

Указом Президиума Верховного Совета СССР за выслугу лет и безупречную работу орденами и медалями награждена большая группа работников Кемеровского коксохимического завода.

Орденом Ленина награждено 8 человек. Среди них—тт. Бунькова Анфиса Андреевна — машинист загрузочного вагона пекококсового цеха, Дубевцев Федор Игнатьевич — машинист коксовыталкивателя новококсового цеха, Зверева Матрена Никитична — машинист коксовыталкивателя пекококсового цеха, Колмогоров Филантий Алексеевич — газовщик пекококсового цеха, Мченский Спирилон Никитович — аппаратчик, Посевич Никифор Степанович — моторист-дозировщик цеха углеподготовки, Савиных Дмитрий Алексеевич — заместитель директора завода, Тимонин Моисей Макарович — газовщик пекококсового цеха.

Орденом Трудового Красного Знамени награждено 26 человек. Орденом «Знак почета» — один. Медалями награждена группа работников в количестве 122 человека.

Телеграмма

Председателю Центрального Народного Правительства Китайской Народной Республики т-щу МАО ЦЗЕ-ДУНУ

ПЕКИН.

Прошу Вас, т-щ Председатель, принять мои сердечные поздравления по случаю первой годовщины подписания Советско-Китайского Договора о дружбе, союзе и взаимной помощи.

Не сомневаюсь, что наш Договор и впредь будет служить делу дружбы между Китайской Народной Республикой и Советским Союзом и укрепления мира во всем мире.

И. СТАЛИН.

Телеграмма

Председателю Совета Министров Союза Советских Социалистических Республик Генералиссимусу И. В. СТАЛИНУ

По случаю первой годовщины со дня подписания Договора о дружбе, союзе и взаимной помощи между Китаем и СССР, прошу Вас и в Вашем лице Советское Правительство и советский народ принять мою сердечную благодарность и поздравления.

Подписание Договора о дружбе, союзе и взаимной помощи между Китаем и СССР не только оказывает огромнейшую помощь в строительстве нового Китая, но и является мощной гарантией в борьбе против агрессии и за сохранение мира и безопасности на Дальнем Востоке и во всем мире.

Пользуясь случаем, прошу принять пожелания дальнейшего развития и укрепления дружбы и сотрудничества между двумя народами Китая и СССР.

Председатель Центрального Народного Правительства Китайской Народной Республики МАО ЦЗЕ-ДУН.

Гор. Пекин.
12 февраля 1951 г.

Телеграмма

Премьеру Государственного Административного Совета и Министру Иностранных Дел Китайской Народной Республики г-ну Чжоу Энь-лаю

ПЕКИН.

Прошу Вас принять мои искренние поздравления и наилучшие пожелания по случаю первой годовщины со дня подписания Договора о дружбе, союзе и взаимной помощи между Китайской Народной Республикой и Советским Союзом.

А. ВЫШИНСКИЙ.

Телеграмма

Министру Иностранных Дел Союза Советских Социалистических Республик г-ну А. Я. Вышинскому

По случаю первой годовщины со дня подписания Договора о дружбе, союзе и взаимной помощи между Китаем и СССР, прошу принять мои дружественные поздравления и пожелания того, чтобы народы Китая и СССР еще теснее сплотились в деле защиты прочного мира во всем мире.

Министр Иностранных Дел Центрального Народного Правительства Китайской Народной Республики ЧЖОУ ЭНЬ-ЛАЙ.

Гор. Пекин.
12 февраля 1951 года.

Встреча избирателей с кандидатом в депутаты А. Е. Кушаковым

Празднично убранный клуб колхоза имени Калинина Кузнецкого района переполнен. Сюда, на собрание избирателей посвященное встрече с кандидатом в депутаты Верховного Совета РСФСР, секретарем Куздеевского райкома партии А. Е. Кушаковым, собрались колхозники, учителя, специалисты сельского хозяйства, трактористы.

Бурными аплодисментами встретили собравшиеся предложение избрать в почетный президиум собрания Политбюро ЦК ВКП(б) во главе с товарищем Сталиным.

Слово предоставляется доверенному лицу тов. Усенко.

— Советские люди встречают день выборов, — говорит он, — в обстановке огромного политического и трудового под'ема. Вся страна готовится к выборам в Верховные Советы союзных и автономных республик как к всенародному празднику. Трудящиеся нашей страны повсюду назвали своим первым кандидатом в депутаты вождя и учителя прогрессивного человечества товарища И. В. Сталина.

Трудящиеся Кузнецкого избирательного округа № 336 единодушно выдвинули кандидатом в депутаты Верховного Совета РСФСР первого секретаря Куздеевского райкома партии Афанасия Ефремовича Кушакова.

Тов. Кушаков родился в 1912 году в деревне Корчит Гаштагольского района Кемеровской области, в семье бедного шорского охотника. В 1930 году, когда в родной деревне организовался первый горношорский колхоз «Красный Шор-Анчи», тов. Кушаков стал работать бригадиром, а затем председателем этого колхоза.

В конце 1944 года Афанасий Ефремович направляется в Москву на учебу в Высшую партийную школу при ЦК ВКП(б), которую оканчивает в сентябре 1946 года.

С 1946 года тов. Кушаков избирается первым секретарем Куздеевского райкома партии и в этой должности работает по настоящее время.

Тов. Кушаков пользуется большим авторитетом и уважением трудящихся. Он дважды, в 1938 и 1947 годах, избирается депутатом Верховного Совета РСФСР. Афанасий Ефремович является членом областного комитета ВКП(б).

— Я призываю всех избирателей нашего округа в день выборов — 18 февраля — отдать свои голоса за кандидата нерушимого блока коммунистов и беспартийных тов. Кушакова.

Слово берет старейший избиратель колхоза Ф. А. Бугров. Он рассказывает о тяжелой и беспрадной жизни рабочих и крестьян в царской России, о новой светлой жизни шорского народа под солнцем Сталинской Конституции.

Затем выступает учитель тов. Антошин. Он говорит, что в результате мудрой сталинской национальной политики шорский народ возрожден и вместе с другими народами строит счастливую и радостную жизнь.

— Тов. Кушаков — верный сын советского народа. За него мы отдадим в день выборов свои голоса.

На трибуне — председатель колхоза тов. Егорев.

— Великий вождь народов товарищ Сталин, — говорит он, — постоянно заботится об укреплении колхозного строя и повышении благосостояния колхозников. Вот почему, голосуя за кандидата сталинского блока коммунистов и беспартийных тов. Кушакова, мы будем голосовать за великую, мудрую партию большевиков, за товарища Сталина.

Участники собрания тепло встретили выступление кандидата в депутаты Верховного Совета РСФСР тов. Кушакова А. Е., который горячо поблагодарил избирателей за оказанное доверие и заверил их, что честно будет служить народу.

ДЕНЬ РОДИНЫ

ЛЕНИНГРАД. В Кировском избирательном округе.

Новым производственным под'емом отвечают рабочие Кировского завода на согласие товарища И. В. Сталина баллотироваться по Кировскому избирательному округу города Ленинграда. На стахановскую вахту в честь выборов в Верховный Совет РСФСР стают целые участки и цехи завода. Зубошлифовальщик Центрального инструментального цеха Б. Н. Лукин работает по первому классу точности и выполняет норму на 270 процентов. Он один из лучших рационализаторов цеха, имеет право выпускать изделия за своим персональным клеймом. Став на стахановскую вахту, Борис Лукин взял обязательство выполнить месячную норму с 18 января по 18 февраля на 320 процентов.

На снимке: Б. Н. Лукин за работой.
Фото П. Федотова и В. Федосеева. (Фотохроника ТАСС).

Навстречу 33-й годовщине Советской Армии и Военно-Морского Флота

КИЕВ. (ТАСС). В частях и училищах Киевского военного округа ведется подготовка к 33-й годовщине Советской Армии и Военно-Морского Флота. В солдатских клубах и подразделениях проводятся беседы и доклады о боевом пути Советских Вооруженных Сил. Клубы и библиотеки организуют выставки литературы, посвященные знаменательной дате.

Сегодня в окружном Доме офицера начался кинофестиваль, посвященный полководческому искусству товарища И. В. Сталина. Во время кинофестиваля будут демонстрироваться фильмы: «Оборона Царицина», «Сталинградская битва», «Третий удар», «Падение Берлина».

В частях округа начался лыжный кросс в честь 33-й годовщины Советской Армии и Военно-Морского Флота. Кросс продлится до 23 февраля.

В окружном Доме офицера проходит полуфинал шахматного первенства Советской Армии. В нем участвуют лучшие шахматисты ряда военных округов. Победители примут участие в финале шахматного чемпионата, начинающегося 23 февраля в Москве.

15 тысяч тонн угля в месяц

Награда лучшему машинисту комбайна «Донбасс»

ЧИСТЯКОВО (Сталинская область). (ТАСС). Знатный стахановец шахты № 3-бис—кандидат в депутаты Верховного Совета УССР комсомолец Василий Кучер добился больших успехов в повышении производительности угольного комбайна «Донбасс». Организовав работу по графику цикличности и применив ряд новшеств, он вместе со своими напарниками довел выработку на комбайн до 15 тысяч тонн угля в месяц.

В начале года прославленный горняк выступил инициатором выполнения в лавах цикла работ в смену. Новый метод добычи угля дал хорошие результаты. Сейчас бригада Кучера с меньшим числом людей за восемь часов подрубает и выгружает из 185-метровой лавы до 400 тонн антрацита — больше, чем раньше за две смены. За короткий срок производительность труда рабочего в лаве значительно возросла.

За достижение высоких показателей министр угольной промышленности тов. А. Ф. Засядько наградил лучшего машиниста комбайна «Донбасс» Василия Кучера значком «Отличник социалистического соревнования угольной промышленности СССР».

Министр обязал комбинат «Сталинуголь» обобщить опыт работы Василия Кучера и широко распространить его на других шахтах. На горловском машиностроительном заводе имени Кирова для тов. Кучера будет изготовлен именной угольный комбайн «Донбасс».

От'езд советских ученых в Чехословакию

Из Москвы в Чехословакию 13 февраля выехала советская делегация деятелей медицинской науки и организаторов здравоохранения. Делегацию возглавляет заместитель министра здравоохранения СССР А. Н. Шабанов.

Члены делегации выступят в Чехословакии с лекциями и докладами о достижениях советской медицины и здравоохранения.

(ТАСС).

XVIII КОНФЕРЕНЦИЯ ВКП(б)

Десять лет назад, с 15 по 20 февраля 1941 года, проходила работа XVIII Всесоюзной конференции ВКП(б).

Это был сложный и ответственный период в истории нашей Родины.

Конференция состоялась почти через два года после XVIII с'езда партии, который поставил великую историческую задачу—в ближайшие 10—15 лет перегнать главные капиталистические страны экономически, т. е. по размерам производства промышленной продукции на душу населения. Воодушевленный величественной программой построения коммунизма развернутой товарищем Сталиным в докладе на XVIII с'езде партии, советский народ самоотверженно боролся за досрочное выполнение плана третьей сталинской пятилетки.

Международная обстановка в то время была весьма напряженной. Осенью 1939 года между двумя группами империалистических держав вспыхнула война за передел мира, за перераспределение рынков сбыта и источников сырья. Гитлеровские полчища заняли ряд стран Европы. Создалась угроза военного нападения на нашу страну.

В этих условиях большевистская партия и Советское правительство должны были добиться дальнейшего под'ема всех отраслей народного хозяйства, подготовить страну к активной обороне. Мудрая сталинская внешняя политика обеспечила мирное развитие СССР в течение полутора лет после начала второй мировой войны. Это явилось серьезным выигрышем для нас и проигрышем для гитлеровской Германии.

В работе XVIII конференции ВКП(б) принимал непосредственное участие товарищ И. В. Сталин. Конференция показала полное единодушие и сплоченность рядов большевистской партии вокруг ее Центрального Комитета, вокруг великого вождя и учителя — товарища Сталина и прошла под знаком дальнейшего укрепления оборонной мощи советской страны.

На повестке дня конференции стояли вопросы: 1. О задачах партийных организаций в области промышленности и транспорта; 2. Хозяйственные итоги 1940 года и план развития народного хозяйства СССР на 1941 год; 3. Организационные вопросы.

В центре внимания конференции был доклад тов. Г. М. Маленкова «О задачах партийных организаций в области промышленности и транспорта». Товарищ Маленков отметил достигнутые советским народом успехи в развитии социалистической экономики за два года, истекшие после XVIII с'езда партии. «СССР уже теперь, — заявил он, — является могучей индустриальной социалистической державой».

Однако эти успехи не давали оснований для благодушия и самоуспокоения. Известно, что за годы первых двух сталинских пятилеток промышленность и транспорт СССР получили передовую технику. Советский Союз по технике производства обогнал все капиталистические страны. За это же время подготовлены многочисленные кадры квалифицированных рабочих, овладевших новейшей техникой, выросла передовая производственно-техническая интеллигенция из рабочих и крестьян. Таким образом, были созданы все необходимые условия для непрерывного и мощного под'ема производительных сил страны. Однако эти возможности использовались недостаточно.

Товарищ Маленков вскрыл ряд серьезных недостатков в работе промышленности и транспорта: ряд отраслей промышленности не выполнил производственных планов; несвоевременно вводились в действие новые производственные мощности; не выполнялись задания по снижению себестоимости промышленной продукции; допускались перерасходы сырья и материалов, большие потери от брака. Крупным недостатком работы железнодорожного транспорта было невыполнение по ряду железных дорог плана перевозок важнейших грузов, установленных норм оборота вагонов и плана среднесуточной погрузки.

Товарищ Г. М. Маленков указал, что причины этого кроются в недостатках руководства со стороны наркоматов и в том, что обкомы и горкомы партии ослабили свою работу в промышленности и на транспорте.

В резолюции конференции по докладу тов. Маленкова с предельной ясностью определены пути устранения недостатков в работе промышленности и транспорта и обеспечения дальнейшего под'ема народного хозяйства.

«Прежде всего, — указывается в ней, — необходимо безусловно ликвидировать безучастное отношение парторганизаций к состоянию промышленности и транспорта и решительно повернуть внимание парторганизаций в сторону максимальной заботы о нуждах и интересах промышленности и транспорта».

В решениях конференции дана развернутая и конкретная программа борьбы за полное использование внутренних ресурсов предприятий, за дальнейший под'ем социалистической экономики. Конференция потребовала от партийных организаций, чтобы они помогли наркоматам и главкам проверять работу директоров предприятий, проверять исполнение решений наркоматов предприятиями.

Решения конференции обязывали ликвидировать простои оборудования, не допускать использования его не по назначению или с неполной нагрузкой, покончить с расточительным расходованием сырья, материалов, топлива, электроэнергии.

Они требовали от партийных и хозяйственных организаций настойчиво бороться за повышение культуры социалистического производства, устранить бесплановость, порочную практику неравномерного выпуска продукции в работе предприятий и добиться ежедневного, по заранее разработанному графику, выполнения программы каждым заводом, фабрикой, шахтой, железной дорогой. Перед парторганизациями была поставлена задача — добиться соблюдения строжайшей дисциплины в технологическом процессе и обеспечить выпуск доброкачественной и комплектной продукции.

Конференция обязала «...особое внимание уделять вопросам новой техники, непрестанно работать и над усовершенствованием техники, над освоением производства новых машин, материалов и изделий». Она поставила задачу преодолеть хвостистское, оппортунистическое отношение к новой технике, наблюдавшееся со стороны отдельных руководителей предприятий, ибо такой консерватизм мешает дальнейшему развитию производства, обрекает предприятия на отсталость и прозябание, подрывает оборонную мощь страны.

Конференция потребовала от хозяйственных и партийных руководителей, чтобы они обеспечили выполнение плана каждым предприятием. «Промышленность ведет вперед все наше социалистическое хозяйство, включая сельское хозяйство и транспорт, — говорится в ее решениях. — Промышленность была и есть база оборонной мощи страны. В современной международной обстановке перед нашей промышленностью, перед всеми ее отраслями стоят ответственнейшие задачи. Она должна работать исключительно организованно, максимально производительно».

По докладу «Хозяйственные итоги 1940 года и план развития народного хозяйства СССР на 1941 год» конференция отметила, что в 1940 году народное хозяйство СССР значительно продвинулось вперед. Она указала путь дальнейшего под'ема народного хозяйства, в первую очередь, основных отраслей промышленности.

XVIII Всесоюзная партконференция одобрила принятый ЦК ВКП(б) и СНК СССР государственный план развития народного хозяйства СССР на 1941 год и призвала партийные, советские и хозяйственные организации сосредоточить внимание и силы на его выполнение и перевыполнение.

* * *

Решения XVIII Всесоюзной партийной конференции вооружили партию и советский народ конкретной программой борьбы за дальнейший под'ем экономической и оборонной мощи социалистической Родины. Они сыграли огромную роль в обеспечении нашей победы над врагом в годы Великой Отечественной войны. Руководствуясь указаниями конференции, большевистская партия и Советское государство осуществили в кратчайший срок перестройку хозяйства на военный лад и обеспечили бесперебойное снабжение фронта и тыла всем необходимым для разгрома фашистских полчищ.

В послевоенные годы решения XVIII партийной конференции помогают советскому народу в его борьбе за выполнение величественного сталинского плана коммунистического строительства. Указания конференции о путях устранения недостатков, о дальнейшем под'еме всех отраслей народного хозяйства имеют актуальное значение и сейчас.

Особое значение имеют указания XVIII партийной конференции о внедрении новой техники. За годы послевоенной пятилетки наша экономика сделала новый крупный шаг вперед, по пути технического прогресса. Только за 1949 и 1950 гг. отечественной промышленностью создано более 700 новых типов и марок высокопроизводительных машин и механизмов. Все отрасли народного хозяйства получили большое количество нового оборудования. Выросла материально-техническая база сельского хозяйства, получившего только в 1950 году более 180 тысяч тракторов в переводе на пятнадцатисильные, 46 тысяч комбайнов, 82 тысячи грузовых автомобилей и более миллиона семисот тысяч различных сельскохозяйственных машин. Во всех отраслях народного хозяйства повысился уровень механизации трудоемких работ.

Громадная насыщенность народного хозяйства передовой техникой настоятельно выдвигает задачу ее наиболее полного использования. В нашей стране все шире развертывается патриотическое движение за максимальное использование оборудования, начатое по почину уральских металлургов и машиностроителей.

На основе широкого развертывания большевистской критики и самокритики трудящиеся под руководством коммунистической партии вскрывают и устраняют недостатки в работе, мобилизуют внутренние резервы для ускорения темпов коммунистического строительства.

Развернувшееся строительство величайших сооружений сталинской эпохи — крупнейших гидроэлектростанций, каналов и оросительных систем на Волге, на Дону и Днепре, в Северном Крыму и в Средней Азии — обеспечит в короткий исторический срок новый мощный под'ем производительных сил страны.

П. ЦВЕТКОВ,
кандидат экономических наук.

ПАРТИЙНАЯ ЖИЗНЬ

Умело и квалифицированно руководить хозяйством

Тайгинская городская партконференция

* * *

В отчетном докладе секретаря горкома ВКП(б) тов. Матвеева и в выступлениях делегатов VII Тайгинской городской партийной конференции отмечалось, что, выполняя постановление ЦК ВКП(б) «О партийно-политической работе на шахтах Кузбасса», городская партийная организация значительно улучшила партийно-организационную и политическую работу.

Повышение уровня партийного руководства, развертывание большевистской критики и самокритики способствовали значительному улучшению работы предприятий города. Тайгинские железнодорожники досрочно завершили выполнение пятилетнего плана перевозки грузов. Сверх плана они отправили десятки тысяч вагонов. В прошлом году сэкономленное паровозное депо сэкономило свыше трех с половиной миллионов рублей государственных средств.

Делегаты конференции остро и справедливо критиковали горком ВКП(б) за недостатки в партийно-политической работе и руководстве хозяйством.

— В мае прошлого года, — говорит делегат тов. Наурсков, — областной комитет ВКП(б) указал Тайгинскому горкому партии на необходимость отречься от заседательской суеты, на отсутствие контроля за исполнением принятых решений. Однако эти указания обкома остались невыполненными.

О поверхностном руководстве горкома партии социалистическим соревнованием говорили делегаты тт. **Большанин, Попов и Ловянков.**

— Долгое время руководители Тайгинского отделения, да и партийных организаций полагали, — говорит тов. Ловянков, — что со станции Тайга нельзя отправлять поезда строго по графику. С этой предельщиной мирился горком. Только теперь, когда стахановская смена тов. Майкова, несмотря на суровые морозы и метели, добилась стопроцентного отправления поездов по графику, работники горкома поняли, что они сделали ошибку, не поддержав своевременно это начинание.

На конференции в выступлениях делегатов отмечалось, что областная газета «Кузбасс» слабо освещает работу железнодорожного транспорта, не рассказывает об опыте передовых транспортников.

— То же самое можно сказать о «Блокноте агитатора» отдела пропаганды и агитации обкома ВКП(б), — говорит делегат тов. **Чулевский.** — В нем о железнодорожниках почти не пишут. Кроме того, он выходит с большим опозданием и поэтому теряет свою актуальность.

Многие делегаты высказали критические замечания в адрес областных организаций, не уделяющих достаточного внимания культурно-бытовому обслуживанию трудящихся города и его благоустройству. Пред'являлись, например, претензии к отделу искусств облисполкома за то, что в Тайгу редко направляются на гастроли театры и концертные бригады.

С речью на конференции выступил второй секретарь обкома ВКП(б) тов. **Шаповалов В. С.**

Конференция признала политическую линию горкома ВКП(б) за отчетное время правильной, а практическую работу — удовлетворительной.

Секретарями горкома партии на первом пленуме избраны тт. **Матвеев К. Я., Оборин Н. П. и Гринева М. В.**

А. МИЩЕНКО.

На районных партийных конференциях

Состоялась Подунская районная партконференция. С отчетным докладом выступил секретарь райкома ВКП(б) тов. **Шахов.**

В прениях по докладу делегаты критиковали районный комитет партии за слабое руководство первичными парторганизациями укрупненных колхозов, за недостаточный контроль исполнения партийных решений.

На конференции отмечалось также, что райком пока еще слабо руководит развитием хозяйства укрупненных колхозов, не борется должным образом за улучшение организации труда в колхозах, проходит мимо отставания машинно-тракторных станций, не помогает решать перспективные вопросы развития хозяйства сельхозартелей.

Конференция признала политическую линию райкома правильной, а практическую работу за отчетный период — удовлетворительной. Секретарями Подунского райкома ВКП(б) на первом пленуме районного комитета партии нового состава избраны тт. **Шахов, Степаненко и Стативко.**

* * *

С отчетным докладом о деятельности райкома партии на Топкинской районной партийной конференции выступил секретарь райкома ВКП(б) тов. **Поручиков.**

Как отмечалось на конференции, райком партии и первичные партийные организации в прошлом году не добились существенного под'ема культуры земледелия, дальнейшего организационно-хозяйственного укрепления об'единенных колхозов и улучшения работы машинно-тракторных станций.

Эти недостатки — результат ослабления руководства партийно-политической работой. Мелочная опека над советскими и хозяйственными организациями, а часто и подмена их, мешали райкому партии сосредоточить свое внимание на главном в партийной работе — политическом воспитании людей, организации масс на практическое решение задач, стоящих перед районом.

Конференция признала политическую линию райкома партии за отчетное время правильной, а практическую работу — удовлетворительной. На первом пленуме нового состава секретарями райкома избраны тт. **Поручиков, Белобородова и Сердюков.**

* * *

На партийной конференции в Центральном районе гор. Прокопьевска по отчетному докладу секретаря райкома партии тов. **Касьян** развернулись оживленные прения.

Докладчик и делегаты конференции отметили, что за отчетный период ряды районной парторганизации значительно выросли. Большинство коммунистов настойчиво повышает свои политические знания.

Глубоко и всесторонне обсуждая деятельность райкома партии, конференция по-большевистски вскрыла ее недостатки и в постановлении наметила задачи по дальнейшему улучшению постановки партийно-организационной и массово-политической работы.

Конференция признала политическую линию райкома партии правильной, а практическую работу — удовлетворительной. Избран новый состав райкома и ревизионной комиссии. На первом пленуме секретарями райкома партии избраны тт. **Касьян, Безруков и Недоспасова.**

Партийной школе не уделяется внимания

Заведующая парткабинетом Итатского райкома ВКП(б) тов. Старцева была уверена, что очередное занятие в районной партийной школе пройдет организованно. Но за каких-нибудь 5—6 минут до начала занятий ей сообщили, что заведующий райсельхозотделом тов. Трегубов, который должен был читать лекцию «Сталинский план преобразования природы», заболел и на занятия не может явиться.

— Что же делать?—с огорчением развела руками тов. Старцева и пошла в отдел пропаганды и агитации райкома ВКП(б). Но там уже никого не было.

— Придется ограничиться только занятием по географии, — пришла к выводу она и начала звонить в районо, чтобы кто-нибудь вызвал преподавателя тов. Савенкову.

Много труда пришлось затратить тов. Старцевой на сбор слушателей школы.

Только к 8 часам вечера в нетопленный и совершенно неподготовленный к занятиям парткабинет пришла преподаватель тов. Савенкова. Начались занятия, на которых присутствовало 7 слушателей из 23 числящихся.

Преподаватель, как и слушатели, одета в пальто. Она подходит к столу и напоминает о пройденной теме.

— В прошлый раз я вам рассказала о Венгерской Народной Республике. Сейчас мы повторим пройденное — говорит она. — Итак, кто желает отвечать?

В аудитории молчание.

— Значит, желающих нет? Тогда давайте начнем по списку. Тов. Савенкова назвала несколько фамилий слушателей. Все они или уклонялись от ответа на заданные вопросы, или отвечали неуверенно. В результате почти всю пройденную тему пришлось повторить самому преподавателю. Причиной низкой активности слушателей явилось то, что преподаватель тов. Савенкова на низком теоретическом уровне прочитала лекцию на прошлом занятии по этой теме.

Второй час занятий также прошел неудовлетворительно. Об этом свидетельствует хотя бы такой факт, что лекцию о Румынской Народной Республике тов. Савенкова прочитала за 12 минут.

На низком идейно-теоретическом уровне читаются лекции и по другим предметам. Многие слушатели районной партийной школы говорят, что из лекций по вопросам партийного и советского строительства, прочитанных тт. Мамотиным и Гулькиной, они ничего не усвоили. Происходит это потому, что отдел пропаганды и агитации райкома партии не оказывает должной помощи лекторам в подготовке лекций и не контролирует качество читаемых лекций.

Безответственное отношение к работе школы со стороны райкома партии, низкий идейный уровень лекций и семинарских занятий привели к тому, что в школе за последнее время резко снизилась посещаемость и часто допускаются срывы занятий.

В. ЧИРКОВ,
(Корр. «Кузбасса»).

ВЕРХОВНЫЙ СОВЕТ РСФСР

Российская Советская Федеративная Социалистическая Республика занимает почетное место первой среди равных в братском содружестве шестнадцати союзных республик, образующих могучее многонациональное социалистическое государство — Советский Союз.

Великий русский народ получил общее признание руководящей силы среди народов нашей страны.

Под руководством большевистской партии, великих вождей В. И. Ленина и И. В. Сталина в октябре 1917 года русский пролетариат в союзе с беднейшим крестьянством свергнул власть эксплуататоров и создал первое в истории Советское социалистическое государство.

Великий русский народ, сплотив вокруг себя все братские народы нашей Родины, отстоял молодое Советское государство от полчищ иностранных интервентов и сил внутренней контрреволюции. Он помог отсталым и угнетавшимся в прошлом народам России добиться огромных успехов в хозяйственном и политическом развитии. Трудящиеся Российской Федерации возглавили борьбу за осуществление величественных планов социалистического строительства, явились решающей силой в достижении победы социализма в нашей стране.

Русский народ принял на себя главную тяжесть борьбы против гитлеровских захватчиков и в тесном содружестве со всеми братскими народами СССР одержал всемирно-историческую победу, разгромив фашистскую Германию и империалистическую Японию. В этой войне еще больше закалилась и окрепла ленинско-сталинская дружба народов СССР. Осуществляя грандиозную программу строительства коммунизма в нашей стране, начертанную великим Сталиным, советский народ добился всемирно-исторических успехов в послевоенные годы, досрочно выполнив основные задачи пятилетнего плана.

* * *

Высшим органом государственной власти Российской Федерации является Верховный Совет РСФСР, избираемый в соответствии с принципами самой демократической в мире Сталинской Конституции на основе всеобщего, равного и прямого избирательного права при тайном голосовании, сроком на 4 года, по норме — один депутат на 150 тысяч населения.

Депутаты Верховного Совета РСФСР—подлинные представители трудящихся масс, избранники рабочих, крестьян, советской интеллигенции. Они являются непосредственными участниками хозяйственной, общественной, политической и культурной жизни страны.

Подлинно народный, демократический характер этого представительства находит яркое выражение в социальном составе депутатов Верховного Совета РСФСР. Из 752 депутатов Верховного Совета РСФСР второго созыва, избранного в 1947 году, рабочих по социальному положению — 300 человек, крестьян — 123 (из них 80 работают непосредственно в сельском хозяйстве, 41 — председатели колхозов). В числе заместителей Председателя Верховного Совета РСФСР были избраны председатель колхоза «Комсомолец» Павловского района Краснодарского края Ф. П. Гончаров и рабочий Ленинградского завода Н. П. Тарасов.

В составе депутатов Верховного Совета РСФСР 595 членов ВКП(б) и 157 беспартийных. Среди депутатов 191 женщина. Это — одно из свидетельств того, что советские женщины являются полноправными и активными участницами государственной и общественной жизни нашей страны.

Советский народ избирает в органы государственной власти лучших людей, неутомимых борцов за процветание социалистической Родины, за счастье трудящихся, за коммунизм.

Первым депутатом Верховного Совета РСФСР трудящиеся избрали великого вождя и учителя товарища И. В. Сталина. Депутатами Верховного Совета РСФСР являются ближайшие соратники товарища Сталина, руководители большевистской партии и Советского правительства.

Среди депутатов Верховного Совета РСФСР — выдающиеся новаторы производства, мастера социалистического земледелия и животноводства, представители славной советской интеллигенции.

Ни одно буржуазное государство не знает и не может знать подобного полного и подлинно народного представительства в верховном органе государственной власти, какое имеется в нашей стране.

В американском конгрессе нет представителей рабочего класса. На последних выборах в конгресс усилиями демократической и республиканской партий, путем махинаций, подкупов и запугиваний избирателей был забаллотирован единственный представитель рабочей партии штата Нью-Йорк Маркантонио Эго—еще одна иллюстрация к характеристике республиканской и демократической партий США, представляющих из себя, как писал Ф. Энгельс, еще в 1891 году: «...две больших шайки политических спекулянтов, которые попеременно забирают в свои руки государственную власть и эксплуатируют ее самым грязным образом и для самых грязных целей...» (К. Маркс и Ф. Энгельс, Сочинения, том XVI, часть II, стр. 93).

Не отстают от заокеанских мастеров лжедемократии английские консерваторы и лейбористы. На выборах в английский парламент в 1950 г. они приложили немало сил и средств, чтобы не допустить в палату общин членов коммунистической партии.

Буржуазная демократия — лживая и антинародная демократия, демократия собственников, служащая интересам денежного мешка.

* * *

РСФСР — многонациональная республика, замечательный образец осуществления ленинско-сталинской национальной политики. В Российскую Федерацию входят 12 автономных республик, 6 автономных областей и 10 национальных округов. Каждая автономная республика имеет свою Конституцию, учитывающую ее особенности и построенную в полном соответствии с Конституцией РСФСР и Конституцией СССР.

Российская Федерация обеспечивает действительно свободное развитие всех народов, населяющих ее территорию. Большевистская партия, Советское правительство уделяют огромное внимание вопросам под'ема экономики, культуры, материального благосостояния всех больших и малых народов нашей страны.

Ярким показателем этого является неуклонный рост бюджетов автономных республик, входящих в состав РСФСР. Согласно закону о Государственном бюджете РСФСР, принятому Верховным Советом Российской Федерации на 1947 год, бюджет Якутской АССР, например, составил 303.241 тыс. рублей. В 1950 году он увеличился до 405.704 тыс. рублей. Бюджет Бурят-Монгольской АССР на 1947 год был утвержден в сумме 208.547 тыс. рублей. В 1950 году он вырос до 245.150 тыс. рублей.

Депутаты Верховного Совета РСФСР представляют 29 национальностей из числа национальностей, населяющих Российскую Федерацию. В составе Президиума Верховного Совета — 12 заместителей Председателя по числу автономных республик, входящих в РСФСР.

* * *

Демократический характер Верховного Совета Российской Федерации как подлинно народного органа власти отчетливо проявляется во всей его многообразной деятельности.

В полномочия Верховного Совета РСФСР как высшего органа государственной власти входят: установление Конституции РСФСР и контроль за ее соблюдением, утверждение Конституций автономных республик, представление на утверждение Верховного Совета СССР образования новых краев и областей, а также новых автономных республик и автономных областей в составе РСФСР, утверждение народнохозяйственного плана РСФСР, утверждение Государственного бюджета РСФСР и отчета о его исполнении, установление представительства РСФСР в международных сношениях и другие вопросы.

Президиум Верховного Совета РСФСР созывает два раза в год сессии Верховного Совета. На них избранники народа решают важнейшие вопросы государственного значения; обсуждают и утверждают Государственный бюджет, утверждают Указы Президиума Верховного Совета, принятые в период между сессиями, вносят изменения в Конституцию РСФСР. Верховный Совет РСФСР образует Правительство РСФСР — Совет Министров РСФСР, являющийся высшим исполнительным и распорядительным органом государственной власти Российской Федерации.

Верховный Совет РСФСР избирает Верховный Суд — высший судебный орган Российской Федерации.

* * *

По закону о Государственном бюджете РСФСР на 1950 год, принятому на 4-й сессии Верховного Совета РСФСР, только на социально-культурные мероприятия, в том числе — финансирование просвещения, здравоохранения и физической культуры, социального страхования и социального обеспечения отпущено 38 109 млн. рублей. Расходы на хозяйство и социально-культурные мероприятия составляют девять десятых средств Государственного бюджета Российской Федерации.

Американские поджигатели войны, действуя по правилу «пушки вместо масла», предназначили в 1950—51 гг. около 76 процентов бюджета страны на военные расходы. Затраты же на просвещение и здравоохранение составили в расходной части бюджета США ничтожную цифру — всего 2 процента.

Даже такое простое сопоставление еще и еще свидетельствует о мирной созидательной деятельности страны социализма, стоящей во главе могучего лагеря борцов за мир во всем мире против американо-английских поджигателей войны.

Избранный на основе самой демократической в мире Сталинской Конституции Верховный Совет РСФСР и образованное им Правительство Российской Федерации — Совет Министров РСФСР своей деятельностью полностью выражают волю и стремление народа. Высший орган государственной власти РСФСР обеспечивает расцвет экономики и культуры всех народов Российской Федерации, быстрый рост могущества страны социализма, неуклонное движение ее по пути, указанному великим Сталиным, — по пути к коммунизму.

К. ФЕДОРОВ.

Письма с колхозных ферм

За досрочное выполнение трехлетнего плана

Колхозники сельхозартели «Красный боец» Мысковского района в прошлом году добились хороших результатов в развитии животноводства. План воспроизводства крупного рогатого скота выполнен на 110 проц., по свиньям — на 108 проц. и птице — на 102 процента.

С большим вниманием ухаживают колхозники за общественным скотом и в этом году. Хорошо подготовлены животноводческие помещения, сделаны необходимые запасы кормов, дача их производится своевременно и по нормам.

Эти результаты достигнуты благодаря дружной работе коллектива ферм, постоянного внимания к животноводству со стороны председателя колхоза тов. Е. А. Урухтаева и секретаря первичной партийной организации тов. А. А. Брикова.

Сейчас колхозники борются за то, чтобы досрочно выполнить трехлетний план развития животноводства, добиться высокой продуктивности скота.

Б. ПРЯНИЧНИКОВ.

Строительство животноводческих помещений

Колхозы «Заветы Ильича» и имени Калинина Тисульского района имели на фермах по 12 коров, 76 овец и 20 свиней. Мелкие фермы были невыгодны.

Когда два мелких колхоза об'единились в одну артель им. Ленина, создалась возможность укрупнить фермы. Уже сейчас имеется 230 голов крупного рогатого скота, 700 голов овец. Колхоз построил типовые свинарник, телятник и родильное помещение для коров.

Колхоз имени Ленина запроектировал в 1951 году построить скотный двор для дойных коров и бригадный двор на 60 лошадей, провести электричество на фермы и в дома колхозников.

И. КУС,
участковый зоотехник.

Правление колхоза не беспокоится о животноводстве

В колхозе имени Кирова Ленинск-Кузнецкого района есть все, чтобы отлично провести зимнее стойловое содержание скота—достаточный запас грубых и сочных кормов, неплохие животноводческие помещения. Но, несмотря на это, скот содержится из рук вон плохо.

Причина — непродуманная расстановка людей. Колхоз имел много свободных дней, чтобы заблаговременно завезти корма на фермы. Однако правление колхоза и его председатель тов. Косьминов не сделали этого. Корма задаются скоту с большим опозданием, и животные с каждым днем теряют свою упитанность.

Плохо поставлена и уборка скотных дворов. Они почти все завалены навозом.

Неудовлетворительно содержится молодняк. В помещениях не чистят, кормят не во-время. В результате почти все телята болеют и нуждаются в срочном лечении.

Ничего не сделало правление колхоза, чтобы исправить создавшееся положение. Между тем, оно требует самого срочного вмешательства.

И. ЧЕКРЫШЕВ.

Тревожный сигнал

Правление колхоза «Красная заря» и его председатель тов. Колчанов ничего не сделали для того, чтобы организованно перевести скот на зимнее стойловое содержание. Ни одно из животноводческих помещений не было подготовлено. На всех фермах двери и окна выбиты, потолки не заделаны.

Когда же наступили холода, животных пришлось размещать в необорудованных помещениях.

Безответственно отнеслось правление колхоза к накоплению грубых и сочных кормов. Сена заготовлено лишь 65 процентов потребности, корнеплодов — 1,6 процента к плану. Между тем, корма расходуются бесконтрольно. В результате сейчас грубые корма на исходе.

Но правление колхоза ничего этого не замечает. Трудовая дисциплина на низком уровне. Бригадир Бурдин работой бригады не руководит.

О близорукости правления колхоза и председателя говорит такой факт: колхозным счетоводом работает не чистая на руку Чазова. Колхозники не раз требовали освободить ее от работы, но голос этот не был услышан.

Происходит это потому, что председатель колхоза у нас оказался бесхозяйственным и никуда негодным руководителем.

Ф. ЖЕЛУДКОВ,
колхозник сельхозартели «Красная заря» Яшкинского района.

От редакции. Факты, указанные в письме тов. Желудкова, при проверке полностью подтвердились. Правление колхоза самоустранилось от руководства артельным хозяйством, сложило с себя всякую ответственность за положение дел в колхозе. Председатель колхоза Б. Г. Колчанов работой в колхозе не руководит.

О бездеятельности председателя колхоза тов. Колчанова знают в Яшкинском райкоме ВКП(б), райисполкоме и райсельхозотделе, но мер к выправлению создавшегося положения в колхозе «Красная заря» не принимают.

Соревнование на ремонте тракторов

ИТАТ. (Корр. «Кузбасса»). Механизаторы Итатской МТС (директор тов. Прима) несут стахановскую вахту в честь выборов в Верховный Совет РСФСР. Успешно завершив план ремонта тракторов 4-го квартала, коллектив ремонтников досрочно выполнил январский план ремонта машин. С начала сезона МТС отремонтировала 60 тракторов, 47 плугов, 28 сеялок и 17 культиваторов.

Первые дни февраля механизаторы МТС работают с еще большим под'емом. Ежедневно мастерские выпускают из ремонта один трактор и несколько прицепных машин с отличным качеством. Ремонт тракторного парка проводится узловым методом.

Лучше всех на ремонте машин трудятся ремонтники моторного узла тт. Недорезов и Токарев и радиаторщик Павлов. Они систематически перевыполняют дневные нормы. Их показатель — 180—220 процентов. Не отстают от них и монтажники узла, которыми руководит бригадир тракторной бригады тов. Анненков. Здесь тт. Марцинкевич и Токарев М. сменные задания выполняют на 155—170 процентов.

Участок № 4 является передовым участком на шахте «Суртаиха» треста «Кагановичуголь». Ко дню выборов в Верховный Совет РСФСР горняки передового коллектива взяли обязательство выдать на-гора три тысячи тонн сверхпланового угля.

Инициатором высокопроизводительной работы здесь является бригада щитовиков тов. Малуева, которая к 18 февраля решила дать не менее 2 тысяч тонн топлива сверх плана.

На снимке (слева направо): бригадир щитовиков С. М. Малуев, лавщик П. Л. Гузеев, запальщик И. А. Поздняков, электрослесарь М. Ф. Островский.

Фото В. Борисова.

Трибуна шахтера-механизатора

Машины на социалистической сохранности

В послевоенные годы в угольной промышленности произошли крупные изменения. Благодаря повседневной помощи большевистской партии, Советского правительства и лично товарища Сталина угольные предприятия перевооружены новой техникой.

Сейчас горные машины и механизмы есть на всех шахтах Прокопьевского рудника. Механизация производственных процессов способствует увеличению производительности труда.

Шахта имени Ворошилова — одна из крупнейших в Кузбассе. Она механизирована. Сортировка, обогащение, погрузка угля в железнодорожные вагоны, электровозное депо, комплекс лесного хозяйства оснащены высокопроизводительными механизмами. Механизирована зарубка, транспортировка и откатка угля. В связи с внедрением лобычи угля с закладкой значительно улучшается турбокомпрессорное хозяйство.

Шахтеры, как и все советские люди, высоко ценят заботу партии и правительства об улучшении условий труда и проявляют горячее стремление продлить жизнь машин, полнее использовать их мощность.

В прошлом году на шахте имени Ворошилова по примеру токаря ленинградского завода тов. Ухина все машины взяты на социалистическую сохранность. Было подписано более ста актов о передаче машин бригадам.

Что это дало шахте в 1950 году?

Повысилась производительность труда. Сверх плана пройдено свыше 500 погонных метров выработок основного направления. Полностью ликвидирована обезличка машин. Весь мелкий ремонт бригада проводит своими силами. Вместе с этим экономятся смазочные вещества, запасные части. Все это привело к улучшению использования машин повышению их производительности, сокращению брака в работе, особенно при бурении скважин.

В 1950 году экономия средств по капитальному ремонту составила 44 тысячи рублей.

Шахта отказалась от получения бурового инструмента. Это нисколько не отразилось на скорости и качестве буровых работ. Почему?

На этот вопрос дает ответ механик 5-го участка тов. Ведулло:

— Раньше на шахте никто не отвечал за буровой инструмент. Поэтому его оставляли в скважинах, отработанных местах, засыпали углем и породой. Теперь же он находится в отличном состоянии, складывается в определенном месте, каждая деталь на строгом учете бригады.

По графику машины «СБМ-3» два раза в год должны выдаваться из шахты в механический цех для капитального ремонта. В бригаде тов. Тарасенко эта машина без ремонта проработала 2,5 года. Причем, за этот период бригада выполнила по бурению вертикальных скважин четыре годовых нормы.

Коллектив сэкономил несколько комплектов бурового инструмента. А каждый комплект стоит 35 тысяч рублей.

Два года бесперебойно работает в бригаде тов. Каляда машина «ЛБС-2».

Крепко дружат с угленогрузочной машиной «С-153» забойщики бригадира тов. Синеркина. Каждый из них изучил хорошо машину, свободно ею управляет и, в случае надобности, готов самостоятельно произвести ремонт. Смены постоянно принимают «С-153» в отличном рабочем состоянии, что подтверждают записи в специальных учетных карточках. В прошлом году производительность ее достигла 107 погонных метров в месяц. Машина работала без капитального ремонта 2,5 года.

Проходческая бригада тов. Попова работает по методу Ивана Головина. Здесь породопогрузочная машина «УМП-1» беспрерывно находится в работе.

В этом году коллектив шахты вступил в социалистическое соревнование с горняками шахты имени Сталина. Одним из пунктов договора является — передача всех механизмов, жилищного фонда, технических зданий и сооружений на социалистическую сохранность. Ежедневно в шахтоуправление поступают десятки заявлений горняков с просьбой продлить сроки действия актов о передаче машин на социалистическую сохранность, закрепить за бригадами вновь поступившие механизмы.

В. СКОРИК,
редактор многотиражной газеты «Ворошиловец».

Награждение мастеров угля

ОСИННИКИ. (Корр. «Кузбасса»). Указом Президиума Верховного Совета СССР за выслугу лет и безупречную работу в угольной промышленности 158 горняков Осинниковского рудника награждены орденами и медалями. Орденом Ленина награждены начальник участка шахты «Капитальная-2» тов. Полорожный и помощник начальника вентиляции шахты № 9 тов. Шаров. Орденом Трудового Красного Знамени — районный инженер шахты «Капитальная-1» тов. Филимонов, зам. главного инженера шахты «Капитальная-1» Берук и другие.

На днях председатель исполкома областного Совета депутатов трудящихся тов. Гусев от имени Президиума Верховного Совета СССР вручил шахтерам правительственные награды.

Смелее вводить поточный метод на лесозаготовках!

Став на стахановскую вахту в честь выборов в Верховный Совет РСФСР, лесорубы первого лесозаготовительного участка Даниловского леспромхоза максимально уплотнили рабочий день и значительно повысили производительность труда на заготовке древесины. Выработка на каждого рабочего по сравнению с декабрем 1950 года поднялась сейчас более чем на 20 процентов.

Многие лесники перешли на круглосуточную работу и тем самым еще выше подняли темпы лесозаготовок. При этом ценную инициативу проявили лесозаготовители из колхоза имени Сталина Валерьяновского сельсовета Тяжинского района. Они первыми из сезонных рабочих организовали поточную бригаду и начали своими силами производить все процессы заготовок древесины, начиная от валки и кончая табаровкой (укладыванием бревен) на складе.

Патриотическое начинание новаторов-сезонников поддержали руководители леспромхоза. В помощь лесорубам они выделили опытного бригадира тов. Малороссияна и обеспечили бригаду всеми необходимыми механизмами для поточной заготовки древесины.

Слаженная работа и тесное взаимодействие колхозников с кадровыми рабочими леспромхоза принесли плодотворные результаты, помогли быстрому освоению процессов поточного труда и успешному выполнению установленных норм выработки.

В конце января члены бригады вместе с бригадиром тов. Малороссияном поставили своей целью — перевести все механизмы на двухсменную работу. Это была самая трудная и сложная задача. Трудности ее, главным образом, состояли в том, что в леспромхозе еще никогда не применялись ночная валка и трелевка леса. Никто не знал, с чего начинать это дело.

Но тов. Малороссиян и члены его бригады были уверены, что двухсменная организация труда принесет огромную пользу, и настояли на том, чтобы им разрешили перейти с работы в дневной смене в ночную.

— Что ж, это дело хорошее, —согласился начальник участка тов. Заболотников. — Надо только как следует расставить людей, и ночная работа может пойти прекрасно...

На следующий день тов. Малороссиян и члены его бригады за полтора часа до окончания дневной смены ушли в лес и стали готовиться к работе. На помощь новаторам пришли сменные мастера, бракеры и другие инженерно-технические работники участка. Они отвели делянки, осветили лесные массивы и оборудовали хороший волок.

Тщательная подготовка рабочего места и правильная расстановка людей помогли добиться хороших результатов. В первую же ночную смену бригада тов. Малороссияна выполнила сменное задание на 152 процента, а затем ее показатели все время шли в гору.

Их примеру последовали лесорубы бригады тов. Картавого. Они также перешли на работу в ночную смену и с успехом ведут заготовку древесины. Сменное задание бригада выполняет не менее чем на 126—130 процентов.

Задача руководителей леспромхоза — поддержать это ценное мероприятие лесозаготовителей колхоза имени Сталина и сделать его достоянием всех сезонных рабочих.

Н. ЧИРКОВА.

Лес пошёл!

Тяжинский леспромхоз треста «Кемеровотяжстрой» за последнее время богато оснащен механизмами. Закончена постройка узкоколейки, протяжением в 32 километра, соединяющей лесоучасток с. Беляковка со станцией Тяжин. Вывозка леса к железной дороге автомашинами прекращена и не зависит больше ни от снегопадов, ни от весенней распутицы. Леспромхоз получил возможность передавать ежедневно на широкую железнодорожную колею не менее 200 кубометров леса.

Тяжинцы обладают сейчас мощным парком механизмов, в том числе 4 передвижными электростанциями, 5 тракторами, 4 погрузочными автодерриками, 2 локомобилями, 7 электропилами, лебедками и разными другими машинами.

В январе значительная часть леса вывезена трелевочными тракторами. Погрузка леса в вагоны производится только лебедками.

Впереди других по выработке идут лесорубы А. Н. Мицук и С. С. Князев, дающие 200 — 250 проц. плана.

Электропилы впервые пущены в Тяжинском леспромхозе в декабре 1950 года и быстро наращивают свою производительность. Коллектив леспромхоза поставил своей задачей—в ближайшее время заготовку электромеханизмами довести по крайне мере до 50 — 60 процентов, а трелевку и вывозку леса механизировать полностью.

Экономия леса—важнейшая хозяйственная задача

Крепеж — основной материал для добычи угля. Общая стоимость потребляемого леса в Кузбассе определяется в сотни миллионов рублей. Поэтому особенно большое значение имеет экономное и рациональное его расходование.

Некоторые коллективы добились в этом неплохих результатов. Так на шахте имени Сталина за один месяц сберегли больше 1200 кубометров крепежа. В этом отношении некоторых успехов добились шахты «Зиминские уклоны» и «Красный углекоп».

Однако на многих шахтах лес расходуется не по-хозяйски. «Южкузбасслес» и «Северокузбасслес» поставляют крепеж в разделанном виде по спецификациям определенных шахт. Но часто работники экспедиции засылают этот крепеж на другие шахты. В этом случае затрачивается дополнительно рабочая сила на переработку леса, образуются отходы древесины и, в результате государство терпит огромные убытки.

Из-за неправильной адресовки за последние два года образовалось несколько тысяч кубометров отходов, которые пришлось использовать как топливо.

В результате отсутствия контроля комбинат «Кузбассуголь» перерасходовал за год 66 тысяч кубометров леса. Из месяца в месяц перерасходуют крепеж шахты «Манеиха», имени Кагановича, имени Калинина. Но руководители этих шахт не принимают никаких мер к ликвидации перерасхода.

Очень важное значение имеет упорядочение лесоскладского хозяйства. Хороший порядок наведен на лесных складах треста «Молотовуголь». Здесь заштабелевана вся древесина. Однако до сих пор лесоскладское хозяйство, хранение и расход лесоматериалов на большинстве угольных предприятий находятся в неудовлетворительном состоянии. Особенно плохо организована работа по штабелевке леса в трестах комбината «Кемеровуголь».

В январе этого года работники западно-сибирской конторы «Главшахтолес» вызвали на социалистическое соревнование коллективы лесных отделов и лесных складов шахт Кузбасса за экономное расходование лесоматериала. Этот почин широко поддержан работниками лесоскладского хозяйства угольного бассейна.

Надо добиться, чтобы на всех шахтах по-государственному берегли каждый кубометр леса.

Н. ПАНКЕВИЧ,
управляющий западно-сибирской конторой «Главшахтолес».

Преображенная тайга

Не так давно таежные леса по берегам горных рек Верхняя и Средняя Терсь, Нарык и в районе горного кряжа Увала были погружены в великое безмолвие.

Охотники, жившие здесь в курных избах, разбросанных на десятки километров по берегам горных рек, среди сплошных болот, поддерживали связь с внешним миром только в зимнее время, когда промерзали болота и устанавливался санный путь.

Великая Октябрьская социалистическая революция положила конец этой глухомани, пробудила от спячки тайгу, нарушила вековечное безмолвие.

В тайгу пришли новые люди — лесорубы, а за ними шоферы, трактористы. Вместо разбросанных курных изб охотников на берегах рек Верхней и Средней Терси, Нарыка, на склонах Увала появились благоустроенные поселки лесопунктов, от которых, разрезая лесную чащу, отходят тракторные и автомобильные дороги.

Сказочно быстро развивался Терсинский леспромхоз, об'единяющий лесопункты на реках Верхняя, Средняя и Нижняя Терсь, Нарык и горном Увале.

Теперь этих мест не узнать. На широкой долине, в излучине р. Верхняя Терсь, при ее впадении в р. Томь, раскинулся большой поселок Осиновое Плесо. В нем помещаются конторы Терсинского леспромхоза, ОРС'а, центральные ремонтные мастерские, подсобные хозяйства, центральная больница, школа-десятилетка, электростанция, радиоузел.

Новенькие пятистенные дома ровными рядами вытянулись в улицы. В центре расположились красиво оформленные и окруженные парком здания конторы, клуба, центральной больницы, столовая, магазин.

По вечерам в каждом доме, на улицах горит электрический свет. В клубе выступают кружки художественной самодеятельности, демонстрируются звуковые кинокартины. Весь поселок радиофицирован.

Но не только поселок Осиновое Плесо имеет электросвет и радио. Лампочки Ильича, голос Москвы проникли во все далекие уголки некогда спавшей тайги, — в далекий лесной поселок Загалное, в жилища лесорубов Увала, Средней Терси, Нижней Терси, Нарыка.

...В дни, когда в стране зарождалось стахановское движение, Евмений Петухов одним из первых в Терсинском леспромхозе овладел техникой валки и раскряжевки леса лучковой пилой. Он спиливал и разделывал по 8—10 кубометров деловой древесины в день и заслужил своей работой почетное звание стахановца-лучкиста. За два года он обучил сотни рабочих-лесорубов работе лучковой пилой. Самые рьяные сторонники поперечной пилы были побеждены, и лучок занял прочное господствующее положение на лесозаготовках Терсинского леспромхоза.

Рабочие-лучкисты т.т. Бухтин и Петренко в дни Отечественной войны, работая лучковой пилой и сократив лишние переходы от дерева к дереву применением валки леса «в елку в развал», добились рекордной выработки —15—18 кубометров на лучковую пилу в день.

С необычной быстротой шла механизация работ в Терсинском леспромхозе и в послевоенные годы.

На смену лошади пришли автомашины, тракторы. Лесорубы-лучкисты получили электропилы. С крутых гор Увала, Загадного стальные тросы, лебедки «ТЛ-3» потащили десятки сваленных деревьев на разделочную площадку к тракторным и автомобильным дорогам.

Невиданную по мощи технику дало государство Терсинскому леспромхозу. Изменилась технология производства, менялся облик лесного рабочего, лесоруба.

Как и в период внедрения лучковой пилы, нашлись некоторые «скептики», которые с недоверием присматривались к автомашинам и тракторам, не верили в их проходимость среди глубоких таежных снегов «зыбунов», покачивали сокрушенно головами по поводу работы электропилами.

Но подавляющее большинство рабочих с увлечением училось овладевать механизмами, работало с ними и побеждало.

Недавние лесорубы и коновозчики изучили механизмы, овладели техникой вождения автомашин и тракторов на лесовывозке, научились работать электропилами и лебедками на заготовке и трелевке леса.

Шоферы Увала тт. Кучук Алексей, Зорин Александр, Черноназов, Петренко Григорий, Жгута в зимний сезон 1950—1951 гг. выполняют сменные нормы на автовывозке леса от 145 до 215 процентов. Применив санные однополозные полуприцепы (в замен колесных), они вывозят за рейс по 10—12 кубометров вместо установленных шести — семи кубометров.

Им помогают грузчики леса тт. Тутаров Лаврентий, Поскотин, Ломакин Петр и другие. Умело применяя новые приемы навалки и свалки леса, они сокращают стоянки под нагрузкой и разгрузкой автомашин и дают возможность водителям автотранспорта делать лишний рейс в смену.

Недавние лесорубы-лучкисты, ныне первый год работающие на электропилах, —мотористы тт. Шаповалов Петр и Губкин Егор выполняют нормы на электрифицированной заготовке леса на 115—120 процентов.

На далеком Загадненском лесопункте впервые в этом году на лесовывозке применяются однополозные тракторные сани Гинзбурга, на которых стахановцы — трактористы тт. Сафронов, Сапегин вывозят сотни кубометров леса за смену.

Так простые таежные люди—лесорубы овладевают техникой и переходят от ручного труда к механизированной заготовке, подвозке и вывозке леса.

Рабочие-стахановцы тт. Петренко Григорий, Зорин Александр, братья Русальчук Василий и Федор, Черноназов Роман, Жгута Михаил и другие овладели несколькими профессиями — лесоруба-лучкиста, моториста электропил, водителя автомашин на лесовывозке, сплавщика-пикетчика на транзитном сплаве леса.

С прекращением автовывозки леса и с переходом на сплав, в период усиленных лесозаготовок, стахановской работой и знанием особенностей тайги и сплавных рек они оказывают огромную помощь леспромхозу в выполнении плана заготовки, вывозки и сплава леса.

Зимний сезон вывозки леса в разгаре. Растут штабеля леса на берегах рек Верхняя Терсь и Средняя Терсь, Нарык и на плотбищах р. Томи.

Беспрерывно, днем и ночью, из тайги вывозится за десятки километров к сплавным рекам древесина.

В морозном воздухе отчетливо доносится гул автомашин, лязг тракторов, идущих с полногрузными возами леса на плотбища. Быстро проходят к гаражу для заправки горючим встречные порожние машины.

Солнце уходит на отдых. Причудливо блестят в заходящих лучах опушенные снегом пихты и ели. На смену уходящему солнцу загораются электрические огни. Они всюду — в жилищах лесорубов, на автомашинах, на тракторах.

Прорезает ночную тьму ослепительный свет прожекторов.

Лучи электрического света то тут, то там выхватывают из темноты голубоватые сугробы, сверкающие конусы опушенных снегом деревьев, штабеля бревен на идущих из лесу груженых автомашинах. Тысячи снежинок искрятся в воздухе, медленно опускаясь вниз и увеличивая пышный ковер зимы.

Ночная вывозка леса автомашинами проходит без особых помех и при снегопаде.

По автодороге проходит трактор «С-80», волоча за собой большой треугольник, расчищающий путь от выпавшего снега для автомашин.

В окнах конторы леспромхоза, в диспетчерской целую ночь светится огонек. Здесь приемщики леса, мастера, диспетчеры, статистики ведут подсчет дневной выработки. Обсуждается качество работы людей на заготовке, подвозке, вывозке, погрузке и разгрузке леса. Результаты дневной работы сообщаются тотчас же рабочим и заносятся на доску показателей.

По радио передаются сообщения о выработке за день, о достижениях лучших рабочих-стахановцев. В красных уголках рабочие внимательно слушают рассказы знатных людей производства. Они хотят запомнить, перенять в совершенстве стахановские методы работы и повысить свою выработку.

Терсинский леспромхоз превращается в мощное индустриальное предприятие, предназначенное давать все больше и больше древесины для сталинского Кузбасса.

Люди, работающие в тайге, знают, что лес нужен для добычи угля, для строительства и благоустройства поселков, городов.

В борьбу за увеличение заготовки и вывозки леса включился весь коллектив Терсинского леспромхоза.

Готовность работать по-новому, воля и энергия рабочего коллектива леспромхоза преодолеют все трудности на пути к выполнению плана и дадут лес, необходимый горнякам сталинского Кузбасса!

Н. ВАСИЛЬЕВ,
главный инженер Терсинского леспромхоза.

Шестилетие со дня освобождения Будапешта Советской Армией

БУДАПЕШТ, 13 февраля (ТАСС). Сегодняшние газеты поместили статьи, посвященные шестой годовщине со дня освобождения Будапешта Советской Армией от гитлеровских захватчиков. Секретарь Будапештского городского комитета Венгерской партии трудящихся Иштван Хидаш в статье «Шесть лет со дня освобождения Будапешта», опубликованной в газете «Сабад неп», пишет:

13 февраля 1945 г. приказ товарища И. В. Сталина известил мир о том, что советские войска освободили столицу Венгрии — Будапешт от террора немецких и венгерских фашистов. Победа Советской Армии принесла жителям Будапешта свободу.

По призыву коммунистов жители Будапешта приступили к строительству новой, счастливой жизни. Венгерский народ смог добиться успехов в этом строительстве лишь благодаря тому, что Советский Союз оказал ему помощь в его мирном, созидательном труде.

Империалистические поджигатели войны, указывает автор, хотят уничтожить результаты того, чего мы достигли в течение шести лет. Однако полуторамиллионное население Будапешта не забыло ужасов войны, и оно прочно занимает свое место в лагере мира, возглавляемом Советским Союзом.

Кровь советских воинов, пролитая ими в боях за освобождение Будапешта, пишет далее Хидаш, обязывает нас с еще большим под'емом и самоотверженностью бороться за успехи мирного социалистического строительства, за укрепление дела мира. Этим мы защищаем нашу Родину, подтверждаем свою вечную благодарность Советскому Союзу и героической Советской Армии.

Газета «Непсава» подчеркивает, что венгерский народ благодарен товарищу И. В. Сталину, Советскому Союзу и героической Советской Армии за то, что они принесли ему освобождение, помогли подняться на ноги и начать строить счастливую, свободную жизнь.

Строительство новых шахт в Польше

ВАРШАВА. (ТАСС). В печати опубликованы данные о строительстве в Польше новых шахт.

В 1950 году план строительства шахт был перевыполнен; развернулись работы по строительству трех новых шахт. В 1951 году начнутся работы по строительству еще 3 шахт. Эти шахты будут богато оснащены техникой и будут давать по 6—10 тысяч тонн угля за смену.

Около строящихся шахт вырастают жилые поселки с домами культуры, поликлиниками и т. д.

Советский Союз оказывает польской угольной промышленности большую помощь.

Рост урожая зерновых в Албании

ТИРАНА. (ТАСС). Албанское телеграфное агентство передает, что в прошлом году в Албании урожайность пшеницы по сравнению с 1938 годом возросла на 221 процент, ржи — на 265 проц. риса — на 468 проц., ячменя — на 277 проц. кукурузы — на 75 проц. и овса — на 249 процентов.

Наряду с этим возросли доходы крестьян и повысился их жизненный уровень.

Эти успехи были достигнуты благодаря проведению аграрной реформы, по которой земля была передана крестьянам, благодаря крупным ирригационным работам и помощи, оказываемой правительством трудящимся крестьянам.

Конференция партактива Демократической крестьянской партии Германии

БЕРЛИН, 13 февраля. (ТАСС). В Берлине состоялась первая конференция партактива Демократической крестьянской партии Германии. Наряду с партийными работниками в работах конференции как сообщает агентство АДН, приняли участие активисты машинопрокатных станций и народных имений, передовые крестьяне и крестьянки республики. Конференция прошла под знаком борьбы за мир, за единство Германии и укрепление дружбы с народами Советского Союза.

С докладом на тему «Все силы партии — на дальнейшее расширение борьбы в селах республики за единство и мир» на конференции выступил председатель Демократической крестьянской партии Германии Эрнст Гольденбаум. Он указал, что Демократическая крестьянская партия Германии должна принять активное участие в борьбе за единство и мир, все сельское население должно быть мобилизовано на осуществление этих больших задач.

Гольденбаум призвал членов партии и партийных работников путем переписки с сельским населением Западной Германии поддержать его в борьбе за мир и единство страны, рассказать ему правду о Германской Демократической Республике. Крестьяне должны рассказывать западногерманскому населению о той помощи, которую оказывает им правительство Германской Демократической Республики.

Демократическая крестьянская партия должна оказывать в сельских местностях республики эффективную поддержку деятельности Общества германо - советской дружбы, многочисленные отделения которого благодаря сотрудничеству крестьян были созданы за последние месяцы на местах.

Демократическая крестьянская партия должна также усилить сотрудничество в комитетах Национального фронта демократической Германии.

Приводя многочисленные примеры, Гольденбаум осветил упорную и последовательную борьбу Советского Союза за мир. Пражское совещание министров иностранных дел, сказал он, вновь показало, что правительство Советского Союза и правительства стран народной демократии на основе Потсдамского соглашения последовательно выступают за восстановление единства Германии. Предложение о создании Общегерманского Учредительного Совета горячо приветствуют все миролюбивые немцы. Демократическая крестьянская партия Германии должна активно поддерживать усилия правительства Германской Демократической Республики по восстановлению единства Германии. Лишь путем тесного взаимодействия всех демократических сил германского народа можно достичь об'единения Германии.

С докладом о задачах Демократической крестьянской партии Германии в осуществлении пятилетнего плана в сельском хозяйстве выступил заместитель председателя партии и министр сельского и лесного хозяйства Германской Демократической Республики Пауль Шольц. Он отметил, что сельское хозяйство республики получает все более широкую поддержку со стороны промышленности, поставляющей тракторы и другие сельскохозяйственные машины. Пятилетний план призван устранить социальную и культурную отсталость сельских районов.

Остановившись на задачах, поставленных в пятилетнем плане перед сельским хозяйством Германской Демократической Республики, Пауль Шольц указал на необходимость распространения среди крестьян знаний передовой советской агробиологической науки и распространения методов Мичурина и Лысенко.

В прениях по докладам приняли участие передовики сельского хозяйства — крестьяне, трактористы и сельскохозяйственные рабочие, — рассказав о своем опыте в борьбе за повышение урожайности и за увеличение поголовья скота.

Участники конференции единогласно приняли резолюцию о задачах Демократической крестьянской партии Германии в борьбе за мир и единство Германии и за успешное выполнение пятилетнего плана в сельском хозяйстве.

В Национальном собрании Франции

ПАРИЖ, 13 февраля. (ТАСС). Сегодня на заседании Национального собрания в числе других вопросов стоял также вопрос об определении даты обсуждения интерпелляций коммунистических депутатов в связи с декретом французского министерства внутренних дел от 24 января с. г. о запрещении во Франции деятельности трех международных демократических организаций — Всемирной федерации профсоюзов, Международной демократической федерации женщин и Всемирной федерации демократической молодежи. С интерпелляциями по этому вопросу, в частности, выступили коммунистические депутаты Жак Дюкло, Турнэ, Альфред Кост и депутат-коммунистка Шеврэн, разоблачившие реакционный характер правительственного распоряжения и потребовавшие, чтобы Национальное собрание по существу обсудило вопрос о незаконном запрещении во Франции деятельности ВФП, МДФЖ и ВФДМ.

«Политика французского правительства принимает все более и более явный фашистский характер, — заявил в своем выступлении Жак Дюкло. — Правительство своими антидемократическими действиями оскорбляет чувство интернациональной солидарности трудящихся».

Далее Жак Дюкло подчеркнул, что запрещение деятельности на территории Франции трех международных демократических организаций было осуществлено французским правительством по приказу американского генерала Эйзенхауэра, «являющегося главарем атлантических нацистов».

Обращаясь к депутатам Национального собрания, Жак Дюкло в заключение сказал: «Страна требует и ждет от вас об'яснения. Необходимо, чтобы интерпелляции были срочно и тщательно рассмотрены».

После выступления коммунистических депутатов большинство Национального собрания отклонило по предложению министра внутренних дел Кэя предложение коммунистической группы о немедленном обсуждении интерпелляций. Рассмотрение этих интерпелляций отложено на неопределенное время.

Рост влияния компартии во Франции

ПАРИЖ, 12 февраля. (ТАСС). Газета «Юманите» опубликовала результаты частичных муниципальных выборов, состоявшихся в населенном пункте Ивюи (департамент Нор) в связи с уходом в отставку семи муниципальных советников — от социалистической партии и примыкающих к ней групп. За список кандидатов от коммунистической партии было подано наибольшее число голосов. Все кандидаты-коммунисты были избраны в муниципальный совет. За список коммунистической партии было подано в первом туре 793 голоса, а во втором туре — 833 голоса. На прошлых выборах в муниципальный совет этого населенного пункта за список коммунистической партии было подано в первом туре 361 голос, а во втором туре — 505 голосов.

События в Корее

СООБЩЕНИЕ ГЛАВНОГО КОМАНДОВАНИЯ НАРОДНОЙ АРМИИ

ПХЕНЬЯН, 13 февраля. (ТАСС). Главное командование Народной армии Корейской Народно-Демократической Республики сообщило сегодня, что 12 февраля части Народной армии совместно с китайскими добровольцами в районе западнее Воньчжу (Генсю) контратаковали американские и лисынмановские войска. Противник понес большие потери. Окружено более 500 солдат и офицеров американской 7-й дивизии. В ходе боев взято в плен более 100 солдат и офицеров американской 2-й дивизии и свыше 1000 солдат и офицеров лисынмановской 8-й дивизии. Захвачено более 200 автомашин, свыше 20 полевых орудий и много другого вооружения и боеприпасов.

В направлении Хенсон (Одзио) части Народной армии со 2 по 6 февраля в ходе контрнаступательных боев добились значительных успехов.

ПРОТИВ РЕМИЛИТАРИЗАЦИИ ЯПОНИИ

ШАНХАЙ, 13 февраля. (ТАСС). Газета «Синьвэньжибао», обсуждая в передовой статье американский план вооружения Японии, пишет: «Советско-китайский договор о дружбе, союзе и взаимной помощи, первая годовщина которого будет отмечаться 14 февраля, был заключен именно для того, чтобы сорвать этот темный план.

Китайский и советский народы не позволят американскому империализму вооружить Японию и превратить ее в орудие агрессии. В результате сопротивления народов двух великих стран — Китая и Советского Союза японского народа и всех миролюбивых народов мира этот преступный замысел американских и японских реакционеров неизбежно потерпит крах».

ВЫСТУПЛЕНИЕ ЭТТЛИ

ЛОНДОН, 12 февраля. (ТАСС). Сегодня, как явствует из сообщения лондонского радио, в английской палате общин происходят прения по внешней политике. Основное заявление от имени правительства сделал премьер-министр Эттли. (Как известно, министр иностранных дел Бевин — болен). В своей речи Эттли повторил вздорные утверждения о политике Советского Союза, пытаясь возложить на Советский Союз ответственность за существующую напряженность международного положения.

Значительную часть своего выступления Эттли посвятил корейскому вопросу.

РОСТ ЦЕН В ВЕЛИКОБРИТАНИИ

ЛОНДОН, 13 февраля. (ТАСС). Электроэнергетическое управление в Англии об'явило, что в результате повышения цен на уголь стоимость электроэнергии также будет увеличена.

Представитель управления газовой промышленности заявил, что плата будет повышена и за газ.

Министр снабжения Страусс, отвечая на запросы в палате общин 12 февраля, заявил, что в результате роста цен на уголь необходимо будет повысить цены на железо и сталь.

ПОДГОТОВКА К ВОССТАНОВЛЕНИЮ КОНЦЕРНА КРУППА

БЕРЛИН, 13 февраля. (ТАСС). Агентство АДН передает, что в связи с освобождением из тюрьмы военного преступника Альфреда Круппа фон Болен унд Гальбах 12 февраля в Эссене состоялось заседание комитета по вопросам экономической политики боннского парламента, на котором обсуждался вопрос о восстановлении концерна Круппа. В заседании, кроме директоров концерна Круппа, приняли участие многие министры боннского «правительства», представители земли Северный Рейн-Вестфалия и города Эссена.

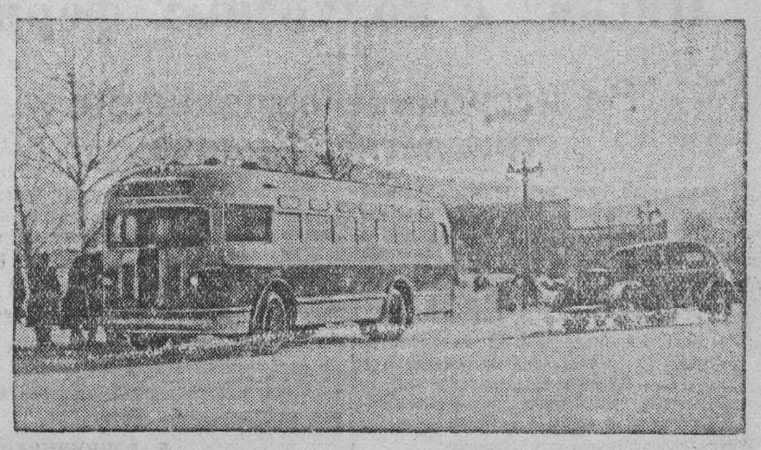

Новый автобус «ЗИС-155», полученный Кузнецким комбинатом, курсирует сейчас в г. Сталинске по маршруту площадь Победы — пригород Точилино, где живут кузнецкие металлурги.
На снимке: автобус на площади Победы. Фото В. Иванова.

Конференции читателей

11 февраля в Малом зале клуба Беловского цинкового завода по инициативе горкома ВЛКСМ и литературной группы при редакции городской газеты «Знамя ударника» состоялась читательская конференция. Читатели обсудили книгу лауреата Сталинской премии Веры Кетлинской «Мужество».

С докладом о творчестве писательницы выступил председатель оргбюро литературной группы тов. Ситников. Читатели — инженер Беловского электровозного депо комсомолец тов. Якубович, председатель горкома общества Красного Креста тов. Михайлова, завуч школы рабочей молодежи № 1 тов. Зеков и сотрудник редакции городской газеты тов. Портнягин — в своих выступлениях рассказали о том, как советская писательница показала в своей книге героический труд комсомольцев, построивших город юности, борьбу нового со старым. Особенно был интересным рассказ тов. Портнягина, побывавшего в Комсомольске.

С. Боков.

* * *

При средней школе № 2 гор. Мариинска на днях состоялась конференция юных читателей, на которой присутствовало свыше 100 человек. Конференция была посвящена творчеству детского писателя Аркадия Гайдара.

Юные читатели приняли активное участие в конференции и показали хорошую осведомленность о литературной деятельности талантливого детского писателя, о многих героях его произведений. Например, ученица 7-го класса Нина Журавлева ярко и образно рассказала участникам конференции о жизни и работе самого писателя А. Гайдара, ученица Вера Мамаева живо и интересно обрисовала все основные моменты его произведения «Школа».

Ученик Володя Гудимов подробно и увлекательно рассказал о своем любимом герое из этого же произведения — Борисе Голикове. Ученица 7-го класса Людмила Стукалина прекрасно изложила основное содержание книги «Судьба барабанщика».

(Корр. «Кузбасса»).

В библиотеке МТС

Книжный фонд библиотеки Чесноковской МТС непрерывно пополняется новыми произведениями советских писателей. Недавно было куплено разных книг на 1000 рублей. Сейчас в библиотеке большой выбор политической, художественной и сельскохозяйственной литературы.

Растет и число читателей. Библиотекой пользуются уже свыше 100 человек, в их числе трактористы, комбайнеры, механики МТС.

Н. Латышенко.

Расширение торговли книгами

Исполком областного Совета депутатов трудящихся обязал облполиграф, издат, книготорг и облпотребсоюз широко развернуть в городах, рабочих поселках, райцентрах и селах сеть книжных киосков и столов по продаже литературы. В практику работы потребительской кооперации вводится торговля книгами через книгоношу.

В 1951 г. будет открыто 5 новых книжных магазинов в городах: Сталинске, Осинниках, Киселевске, Прокопьевске и Анжеро-Судженске. Облпотребсоюз запланировал продать в текущем году сельскому населению литературы на один миллион рублей.

Исполком областного Совета предложил облотделу архитектуры предусмотреть при утверждении планов новых рабочих поселков строительство и проектирование книжных магазинов в многоэтажных жилых домах.

Коротко

По инициативе профсоюзной и партийной организаций Анжеро-Судженского горного техникума группа преподавателей и обслуживающего персонала в составе 14 человек провела один из последних выходных дней в доме отдыха на реке Мишиха. Для отдыхающих была прочитана лекция о международном положении.

* * *

В клубе ленинск-кузнецкой шахты имени Кирова состоялся большой вечер молодежи. На вечере учащиеся горнопромышленной школы № 17 встретились с бывшими выпускниками этой школы. Для учащихся и гостей силами художественной самодеятельности клуба шахты был дан концерт.

* * *

Цех резиновых изделий пущен в эксплуатацию в прокопьевской промысловой артели имени Фрунзе.

ИЗВЕЩЕНИЕ

15 февраля в 7 часов вечера в городском парткабинете (Дворец труда) состоится инструктивный доклад для докладчиков и пропагандистов на тему **«33-я годовщина Советской Армии и Военно-Морского Флота».**

Доклад читает тов. Завьялов.

Отдел пропаганды и агитации горкома ВКП(б).

Редактор Е. З. РАЗУМОВ.

ОБЛДРАМТЕАТР

15 февраля — СРЕДИ БЕЛА ДНЯ
16 февраля — ПОТЕРЯННЫЙ ДОМ
17 февраля — КАЛИНОВАЯ РОЩА
18 февраля, днем и вечером, — ХИЖИНА ДЯДИ ТОМА
18 февраля во Дворце культуры (Кировский район) два спектакля — СРЕДИ БЕЛА ДНЯ
Начало в 6 часов и 9 ч. 30 мин. вечера.
20 февраля — РОМЕО И ДЖУЛЬЕТТА
21 февраля — ХИЖИНА ДЯДИ ТОМА
22 февраля — КАЛИНОВАЯ РОЩА
23 февраля — БЛИЗКОЕ
24 февраля — СРЕДИ БЕЛА ДНЯ
25 февраля, утром и вечером, — СРЕДИ БЕЛА ДНЯ
27 февраля — СРЕДИ БЕЛА ДНЯ
Скоро: новый спектакль «ПОД ЗОЛОТЫМ ОРЛОМ»

КИНОТЕАТР «МОСКВА»

15—16 февраля — Большой зал — художественный фильм ПЕТЕРБУРГСКАЯ НОЧЬ
Сеансы: 4, 6, 8, 10 час.
ЧЕРТОВО УЩЕЛЬЕ
Сеансы: 12, 2.
Малый зал — новый художественный фильм У СТЕН МАЛАПАГИ
Сеансы: 11, 1, 3, 5, 7, 9 и 10-30 мин.

ДВОРЕЦ КУЛЬТУРЫ (Кировский район)

15 февраля — художественный фильм У СТЕН МАЛАПАГИ
16—17 февраля — БОЛЬШАЯ ЖИЗНЬ
Сеансы: 4, 6, 8, 10 час.

ПРИОБРЕТАЙТЕ ОБЛИГАЦИИ

Государственного 3% внутреннего выигрышного займа

Ежегодно по займу производится шесть основных и один дополнительный тиражи выигрышей.

Основные тиражи выигрышей — 30 января, 30 марта, 30 мая, 30 июля, 30 сентября и 30 ноября, дополнительный тираж — 30 сентября каждого года.

Тиражи выигрышей производятся на один разряд займа с тем, что выигравшими считаются облигации, имеющие одинаковые серию и номер во всех выпущенных трех разрядах займа.

В основных тиражах участвуют все облигации, независимо от срока их приобретения. В дополнительных тиражах участвуют облигации, приобретенные не менее чем за двадцать месяцев до срока тиража.

Размер выигрыша в рублях	Количество выигрышей: В основном тираже — на один разряд займа	В основном тираже — на три разряда займа	В дополнительном тираже — на один разряд займа	В дополнительном тираже — на три разряда займа
100000	—	—	1	3
50000	2	6	5	15
25000	5	15	25	75
10000	25	75	80	240
5000	80	240	800	2400
1000	700	2100	2300	6900
400	7688	23064	8289	24867
Всего	8500	25500	11500	34500
Общая сумма выигрыш. в руб.	4650200	13950600	11390600	34171800

Облигации продаются и свободно покупаются сберегательными кассами.

Управление госструдсберкасс и госкредита Кемеровской области.

ТРЕБУЮТСЯ:

Старший бухгалтер на самостоятельный баланс.
Принятый на работу обеспечивается квартирой. Обращаться: ул. Красная, 46 Облсельхозсваб.

Утерянный угловой штамп ремесленного училища № 17 считать недействительным.

На постоянную работу пригородному хозяйству облбольницы г. Кемерово — рабочие и шофер.
Принятые обеспечиваются квартирами.
Обращаться: в контору пригородного хозяйства.

Новосибирское агрогеодезическое предприятие производит набор на курсы

а) Техников-строителей геодезических знаков.
Срок обучения 10 месяцев.
б) Помощников наблюдателей на триангуляционные и нивелирные работы.
Срок обучения 2 месяца.
Принимаются лица в возрасте 20 — 30 лет с образованием: на курсы строителей не ниже 7 классов и на курсы помощников — 9 — 10 классов.
При поступлении на курсы строителей преимущества отдаются лицам, имеющим практику плотнично-строительных работ.
Курсанты обеспечиваются стипендией в сумме 250 руб. со второго месяца обучения.
Иногородним после зачисления в период учебы на курсах будет предоставлено общежитие.
К заявлениям прилагать: подлинный документ об образовании, автобиографию, медицинскую справку о состоянии здоровья и зрения, фотокарточки 3х4 см. Документы направлять по адресу: г. Новосибирск, Красный проспект, № 35, агрогеодезическое предприятие, отделу кадров.
Здесь же требуются на работу: пилоты, топографы, борт-радисты, инженеры, старшие бухгалтеры для работ в экспедициях.

Мартыненко Василий Федорович, проживающий в городе Кемерово, Нижняя Колония, № 8, кв. 2, возбуждает дело о расторжении брака с **Мартыненко Надеждой Ивановной.**
Дело подлежит рассмотрению в народном суде 2-го участка Центрального района города Кемерово.

Адрес редакции: г. Кемерово, ул. Сталина, № 66. Телефоны: редактора — 2-21; заместителя редактора — 8-05; секретаря — 2-53; секретариата — 6-83; отделов редакции: Партийной жизни — 8-63; Пропаганды — 4-85; Промышленности и транспорта — 2-37; Угольного и Культурно-бытового — 15-36; Информации — 5-10; Сельскохозяйственного — 4-57; Писем — 11-52. Отдела об'явлений — 14-21; Прием информаций — 17-28; бухгалтерии — 1-21; директора типографии — 3-96

ОП11942. Типография издательства газеты «Кузбасс». Тираж 100.000. Заказ № 11243.