802289

ПРОЛЕТАРИИ ВСЕХ СТРАН, СОЕДИНЯЙТЕСЬ!

КУЗБАСС

Год издания XXX
1951 год
ДЕКАБРЬ
27
ЧЕТВЕРГ
№ 303 (7367)
Цена 20 коп.

ОРГАН КЕМЕРОВСКОГО ОБЛАСТНОГО И ГОРОДСКОГО КОМИТЕТОВ ВКП(б), ОБЛАСТНОГО И ГОРОДСКОГО СОВЕТОВ ДЕПУТАТОВ ТРУДЯЩИХСЯ.

СЕГОДНЯ В ГАЗЕТЕ:

НАКАНУНЕ НОВОГО, 1952 ГОДА. — Л. Малинкович — К новым трудовым успехам. П. Гапутин — Отлично проведем зимовку (1 стр.).

И. Экслер — Год технического прогресса (1 стр.).

Н. Тебенев — Шире размах, выше идейный уровень лекционной пропаганды (2 стр.).

Вопросы политического самообразования коммунистов на пленуме райкома (2 стр.).

ПО ГОРОДАМ И СЕЛАМ. Ф. Эсаулов — Село Атаманово (2 стр.).

Н. Дубинин — В тресте «Ленинуголь» не занимаются комбайновой добычей (3 стр.).

И. Араличев — В Мариинской тайге (3 стр.).

ИЗ ПОЧТЫ «КУЗБАССА» (3 стр.).

СОБЫТИЯ В КОРЕЕ (4 стр.). Переговоры о перемирии (4 стр.).

Развивать творческую инициативу масс

Партия Ленина—Сталина всей своей политической и организаторской работой добивается всемерного развития социалистического соревнования, творческой инициативы масс, умело направляет трудящихся на борьбу за выполнение и перевыполнение народнохозяйственных планов, за улучшение качественных показателей в работе промышленности, транспорта и сельского хозяйства. 1951 год ознаменован новыми производственными победами.

Партийные организации нашей области, улучшая руководство социалистическим соревнованием на основе указаний Центрального Комитета ВКП(б), мобилизуют рабочих, инженерно-технических работников и служащих промышленности, транспорта и строек на борьбу за полное использование внутренних резервов производства, за повышение производительности труда, улучшение качества и снижение себестоимости продукции, за увеличение экономии сырья, электроэнергии и материалов.

С передовых шахт и заводов родного Кузбасса идут поезда с продукцией, выданной в счет нового, 1952 года. 25 декабря досрочно выполнили план горняки комбинатов «Кузбассуголь» и «Кемеровуголь». 43 шахты бассейна добывают уголь в счет будущего года. Рапортовали о досрочном выполнении плана кузнецкие доменщики и прокатчики блуминга, железнодорожники Топкинского, Беловского и Новокузнецкого отделений дороги, энергетики Кемерово и многих других предприятий.

Усилия участников социалистического соревнования направлены на борьбу за успешное выполнение сталинской программы коммунистического строительства, на дальнейшее укрепление могущества Советского государства. В огромном размахе соревнования, в его неизменных успехах находят свое выражение новый духовный облик советских людей, их высокие моральные качества, воспитанные нашей партией.

Социалистическое соревнование развивает творческую инициативу масс, выдвигает новаторов производства. Зачинателями славных патриотических дел в 1951 году выступили машинист угольного комбайна шахты «Пиканор» в Донбассе Тихон Михайлов, токари Люблинского литейно-механического завода Антонина Жандарова и Ольга Агафонова, стахановцы московской обувной фабрики «Буревестник» Мария Левченко и Григорий Муханов, кузнецы Горьковского автозавода Ф. Катаев и А. Загорный, группа уральских машиностроителей и многие другие стахановцы всех отраслей народного хозяйства.

У нас, в Кузбассе, патриотическими делами прославились машинисты горного комбайна «Донбасс» Порфирий Трефелов, Александр Чусовлянов, Александр Десятов, Василий Тутубалин, проходчики-скоростники Григорий Новгородцев, Николай Шишкин, Григорий Волегов. Прославились стахановской работой горняки шахты «Суртаиха» — инициаторы внедрения графика угольного потока. Начальник участка шахты «Капитальная-1» Александр Андрусенко выступил с ценным почином экономии средств и материалов на каждом производственном цикле.

Передовики производства не хотят довольствоваться своими достижениями, а заботятся о том, чтобы их успехи стали достоянием всей массы рабочих и работниц, чтобы все добивались таких же высоких показателей в труде.

«Социалистическое соревнование, — учит товарищ Сталин, — есть выражение деловой революционной **самокритики** масс, опирающейся на творческую **инициативу** миллионов трудящихся. Всякий, кто стесняет сознательно или бессознательно эту самокритику и эту творческую инициативу масс, должен быть отброшен прочь с дороги, как тормоз нашего великого дела».

В практике нашей работы еще нередки случаи, когда передовые начинания не получают должного распространения только потому, что партийные организации не ведут широкой раз'яснительной работы среди трудящихся, не требуют от хозяйственных руководителей большевистского отношения к новаторству, не воспитывают у них чувства нового, этого драгоценного качества советского руководителя, не создают условий для высокопроизводительного труда.

Первичные партийные организации ряда шахт не ведут решительной борьбы с фактами формализма в организации социалистического соревнования, с канцелярско-бюрократическими методами руководства. Как выяснилось на отчетно-выборном профсоюзном собрании шахты № 9 треста «Молотовуголь», договоры на соревнование, заключенные между коллективами участков, предаются забвению, выполнение их не проверяется. Шахтком не ведет борьбы за внедрение передовых методов труда. В частности, почин горняков участка № 5 шахты «Капитальная-1», этого же рудника, начавших борьбу за экономию средств и материалов на каждом цикле, на шахте № 9 не поддержан. Об этих фактах не могли не знать партийное бюро и его секретарь тов. Волков. Однако партбюро не приняло необходимых мер, чтобы устранить недостатки, не потребовало от шахтного и цеховых комитетов профсоюза отрешения от формализма в руководстве соревнованием. И это явилось одной из решающих причин того, что шахта не выполняет государственного плана, имеет низкие экономические показатели.

Сила социалистического соревнования — в его массовости. Партийные организации должны постоянно заботиться о том, чтобы в соревнование были вовлечены все рабочие, инженерно-технические работники и служащие, чтобы они принимали непосредственное участие в разработке социалистических обязательств. Только инициатива снизу, всемерное ее развитие способны обеспечить полное выявление резервов производства.

Совершенно недопустимо, когда отдельные руководители, как это делают на заводе металлических конструкций в г. Сталинске, пытаются сами, без широкого привлечения стахановцев и инженерно-технических работников, разрабатывать заводские и цеховые обязательства. Созданные в канцелярии, такие обязательства, конечно, никакой пользы не приносят. Именно формализмом, канцелярско-бюрократическим методом руководства соревнованием можно об'яснить тот факт, что завод остался в долгу перед государством, не выполнил заказы великих строек.

Вопросами соревнования надо заниматься не кампанейски, не поверхностно, а глубоко, со знанием дела, добиваясь всемерного развития творческой инициативы трудящихся.

Горкомы и райкомы партии, первичные парторганизации, улучшая руководство соревнованием, обязаны совершенствовать формы и методы массово-политической работы среди трудящихся, повседневно и настойчиво раз'яснять задачи, стоящие перед шахтой, заводом, проводить лекции и беседы на общеполитические и экономические темы, добиваясь дальнейшего роста политического и культурного уровня рабочих, их высокой сознательности.

Следует постоянно работать над тем, чтобы политическая агитация тесно увязывалась с задачами предприятия, района, города, чтобы агитаторы на конкретных примерах показывали экономический эффект того или иного начинания. Особое внимание необходимо обратить на гласность соревнования, на пропаганду передовых методов труда, распространение опыта. Газеты, радио, доски показателей — все должно быть подчинено не только гласности, но и сравнимости результатов соревнования, возможности повторить передовой опыт.

Требования к нашей промышленности и транспорту повышаются с каждым годом. Велики задачи, стоящие перед Кузбассом в новом году. Это обязывает партийные организации неустанно улучшать дело руководства социалистическим соревнованием, развивать творческую инициативу масс, направлять ее на дальнейшие успехи в коммунистическом строительстве.

За полную ликвидацию потерь на каждой операции

В кузовном цехе № 2 столичного завода малолитражных автомобилей по инициативе слесаря-сборщика Николая Юдаева началось соревнование за полную ликвидацию потерь на каждой производственной операции.

Технологией производства предусматривается определенный лимит потерь на каждой операции. Например, на постановке стекол к задней двери автомашины, которую выполняет Н. Юдаев, на один машинокомплект, состоящий из деталей 36 наименований, установлен лимит в 0,007 процента. Применительно к стеклам это будет составлять на каждую тысячу 7 стекол.

В мае этого года стахановец Н. Юдаев поставил задачу полностью ликвидировать потери на своей операции. С этой задачей он справился и дополнительно собрал 30 машинокомплектов. Ежемесячная экономия стахановца достигает 400—800 рублей. Н. Юдаев выпускает продукцию только отличного качества и выполняет нормы на 200 — 220 процентов.

Первыми инициативу стахановца подхватили рабочие участка мастера тов. Шевченко. В декабре стахановцы этого участка полностью ликвидировали потери на своих операциях. Это достигнуто за счет тщательного учета получаемых со склада деталей и материалов и бережного отношения к ним стахановцев в процессе сборки автомобиля.

Инициатива тов. Юдаева широко подхвачена и другими работниками завода — прессовщиками, сборщиками, энергетиками.

(ТАСС).

Накануне нового, 1952 года

12 декабря первым на Кузнецком комбинате выполнил годовое задание сталевар второго мартеновского цеха' лауреат Сталинской премии Н. Лутов. В этот же день он выдал в счет будущего года 165 тонн стали.

Знатный сталевар добился с'ема стали с одного квадратного метра пода печи на 500 килограммов больше плана, провел 26 скоростных плавок.

НА СНИМКЕ: сталевар Н. ЛУТОВ.

Фото Н. Никотина.

Отлично проведем зимовку

Колхозники сельхозартели «Родина», Мариинского района, выполнили план по закладке силоса, заготовили много веточного корма, заскирдовали всю яровую и озимую солому. Правление колхоза закрепило за фермами необходимое количество тягловой силы для подвозки кормов.

Ценное предложение внес член сельхозартели тов. Нехаев. Он посоветовал использовать для кормления крупного рогатого скота барду со спиртозавода, расположенного в 25 километрах от колхоза. Его предложение поддержали все члены правления. Колхоз решил построить скотный двор около самого спиртозавода.

Тов. Нехаеву поручили организовать все работы по устройству скотного помещения. В течение 25 дней колхозники выстроили коровник и перевели в него 185 голов крупного рогатого скота.

Кормление бардой помогло повысить упитанность скота, увеличить надой молока, и сэкономить большое количество грубых кормов. Если до поения бардой от одной группы коров надаивали в день 37 литров молока, то теперь эта же группа коров дает в день 140 литров молока. В ответ на призыв работников животноводческих ферм сельхозартели имени Ревоенсовета, Топкинского района, мы усилим заботу и обеспечим образцовое проведение зимовки общественного скота.

П. ГАПУТИН,
заведующий фермой колхоза «Родина».

К новым трудовым успехам!

Приближается новый, 1952 год. Провожая истекший, 1951 год, коллектив Беловского цинкового завода подводит свои трудовые итоги.

34-ю годовщину Великого Октября беловские металлурги ознаменовали переходом всех производственных цехов завода на коллективный стахановский труд. В первую половину ноября был завершен государственный план 1951 года по валовой продукции и 19 декабря — по выдаче металла.

В истекшем году исключительно плодотворно работали рационализаторы и изобретатели завода. Внедрение их предложений дает более миллиона рублей экономии в год.

К концу года металлурги выдали много сверхплановой продукции высших сортов. Начиная с октября, извлечение основного металла из сырья достигло небывалых размеров.

В 1951 году, как никогда, была развернута борьба металлургов за экономию средств. На ряде участков вскрыты дополнительные резервы снижения себестоимости цинка. Внедрение передовой технологии, сокращение производственных потерь и повышение качества выпускаемой продукции — важнейшие из них.

Основные цехи завода переведены на хозяйственный расчет. Один только коллектив дистилляционного цеха, став хозрасчетным, сэкономил за 8 месяцев 700 тысяч рублей. Этого удалось добиться за счет снижения расходов сырья, топлива, огнеупоров и других материалов на единицу продукции.

Печевые бригады тт. Пузанова, Денисова, Одесского, Списиенко за это же время дали экономии от 100 до 200 тысяч рублей.

Большая работа проведена по изучению, обобщению и распространению опыта новаторов. Освоение опыта плавильщиков цинка тт. Темникова, Сафронова, Чашкина и Сидорова по обработке печи на маневре дало возможность уменьшить затраты времени на маневр, улучшить качество обработки печей и тем самым увеличить выплавку и извлечение цинка.

Беловские металлурги, поддерживая инициативу люблинских новаторов Жандаровой и Агафоновой, развернули борьбу за отличное выполнение каждой производственной операции. Металлурги и механики, строители и транспортники улучшают качество продукции, снижают брак в работе, добиваются экономии материалов и средств на каждой операции.

Стремление металлургов давать продукцию высокого качества принесло свои результаты. За 11 месяцев завод перевыполнил план по выпуску цинка высших марок на 41 проц., рентабельность завода повысилась на 4 310 тысяч рублей.

В 1952 году беловские металлурги ставят своей задачей значительно повысить извлечение металла из сырья. Коренное усовершенствование производства будет продолжаться. Опираясь на творческую мысль новаторов завода и передовой науки, мы будем добиваться дальнейшего роста выпуска продукции и улучшения качественных показателей.

Новый, 1952 год будет годом дальнейшего роста цинкового производства.

Л. МАЛИНКОВИЧ,
директор Беловского цинкового завода.

Почетный шахтер Прокопьевской шахты имени Сталина Д. А. Лукьянов — один из лучших забойщиков на руднике. Он в числе первых выполнил годовую норму — почти на полгода раньше срока. Д. А. Лукьянов давно добывает уголь в счет 1952 года. Выработка знатного забойщика составляет более полутора норм в смену.

НА СНИМКЕ: забойщик Д. А. ЛУКЬЯНОВ.

Фото П. Костюкова.

Вклад рационализаторов Кузнецкого комбината

С каждым днем растет культурно-технический и политический уровень рабочих и инженерно-технических работников Кузнецкого металлургического комбината. Повышается их производственная активность и творческая инициатива. Этот процесс находит свое яркое отражение в неуклонном увеличении количества и повышении качества рационализаторских предложений и изобретений, поступающих от металлургов, в расширении круга рабочих и служащих, участвующих в усовершенствовании производства.

По сравнению с прошлым годом, поступление рационализаторских предложений возросло на 26 процентов, а экономическая эффективность внедренных предложений — на 35 процентов. При этом значительно снизилось число предложений, признанных непригодными для внедрения в производство.

Рационализаторы и изобретатели завода с честью выполнили свое слово, данное товарищу И. В. Сталину. Подписывая письмо любимому вождю и учителю, коллектив кузнецких металлургов обязался наряду с перевыполнением плана по выпуску продукции и снижению ее себестоимости получить 12 миллионов рублей экономии от внедрения предложений по рационализации и изобретательству. Уже за 11 месяцев было внедрено в производство 1578 предложений, дающих 12 450 тысяч рублей годовой экономии.

Особенно знаменательно, что в рационализации и изобретательстве принимает участие все большее количество рабочих. Если в 1946 году предложения, поступившие от рабочих, составляли 29 процентов к общему количеству, то в нынешнем году этот процент увеличился до 47.

Комсомолец слесарь ТЭЦ тов. Афанасьев внес за год три ценных рационализаторских предложения, а слесарь среднесортного цеха тов. Булатов — 8 предложений с общей годовой экономией в 21 тысячу рублей. Ему присвоено звание лучшего рационализатора завода.

Много очень ценных групповых рационализаторских предложений поступило от инженеров и мастеров коксохимического, мартеновского № 1, железнодорожного и ряда других цехов комбината.

Звания лучших рационализаторов в 1951 году удостоены десять человек. Каждому из них выданы дополнительные денежные премии.

Передовая дистанция

АНЖЕРО-СУДЖЕНСК. (Корр. «Кузбасса»). Анжерская дистанция пути является лучшей в Советском Союзе. Ее путевые обходчики, рабочие и инженерно-технические работники обеспечивают отличное состояние пути и помогают паровозникам и движенцам вести на высоких скоростях поезда с грузами для великих строек коммунизма и народного хозяйства страны.

Давно уже на дистанции нет предупреждений о снижении скорости движения поездов. Околоток дорожного мастера тов. Шипачева первым на Томской дороге завоевал право называться «стахановским околотком отличного содержания пути». Восемь месяцев на этом околотке все путевые рабочие значительно перевыполняют установленные нормы выработки.

С наступлением морозов коллектив дистанции по-стахановски взялся за зимний ремонт пути. Годовой план зимнего ремонта уже выполнен. Общий об'ем работ по дистанции выполнен на 60 дней раньше срока.

В 1952 году анжерские путейцы решили превратить свою дистанцию в предприятие коллективного стахановского труда.

Год технического прогресса

— Вот и еще год прошел... — задумчиво говорит, поглядывая в разрисованное морозом окно, техник Николай Григорьевич Цветков. Морщинки расходятся на его озабоченном лице и в глазах появляется какой-то теплый блеск.

— Полтора десятка лет работаю я в тепловой лаборатории нашей ГРЭС, — продолжает Николай Григорьевич. — Вся автоматика и контрольно-измерительные приборы поставлены на моих глазах и не без моего участия. И все же такого года не припомню!

— Год, конечно, интересный! — подтверждает начальник котельного цеха Михаил Алексеевич Шувалов. — В 1951 году борьба нового со старым развернулась на нашей станции с невиданной силой.

— А главное — в 1951 году догнали Каширу! — добавляет начальник эксплуатационного отдела станции Виталий Викторович Еланцев. — Три года соревнуемся с передовой в стране Каширской ГРЭС и сегодня работаем уже на уровне ее показателей. В 1949 году, когда начинали соревнование, мы расходовали 530 граммов топлива на выработку одного киловатт-часа электроэнергии, а каширцы — 500. В новый, 1952 год, мы вступаем с близким к каширскому показателем — за три года мы на 30 граммов снизили расход топлива на выработку киловатт-часа, а каширцы — только на 5 граммов.

★★★

...Когда кемеровские энергетики оглядываются на прожитый год, перед ними прежде всего встают памятные дни освоения «промпродукта».

«Промпродуктом» называют отходы обогащения коксующихся углей. Это малоценное топливо содержит вдвое больше золы, чем рядовые угли и прежде в топки электростанции никогда не поступало.

Повышенная зольность «промпродукта» тотчас же привела при его сжигании к зашлаковыванию топок. Начальник котельного цеха никогда не забудет день, когда в топке образовался слой шлака толщиной в 200 миллиметров. Бригада расшлаковщиков, пустив в ход обдувочные аппараты, не смогла привести топки в нормальное состояние. Тогда старые кадровики Бояршинов, Корнеев и Пительников, взяв в руки охлажденные водой пики, принялись за ручную расшлаковку, несмотря на то, что температура в топке достигала 1200 градусов.

Пробовали смешивать «промпродукт» с обычными углями — топки зашлаковывались еще сильнее.

Технический совет станции признал необходимым отделять высокозольный «промпродукт» от других углей. Для сжигания его было специально выделено несколько котлов.

Надо было менять установившиеся навыки. Цех углеподачи, и без того работавший с большим напряжением, должен был освоить раздельную подачу углей. Пришлось строить новую трассу, соединяющую эстакады.

Не сразу научились на ГРЭС сжигать в топках котлов «промпродукт». Но научились! Инженер-наладчик Михаил Моисеевич Друй вместе с наблюдателями и кочегарами долго экспериментировал, прежде чем установил нужные режимы подачи топлива и воздуха.

Так была завоевана первая победа 1951 года, принесшая Родине миллионы рублей экономии.

...Вспоминают сегодня кемеровские энергетики и о другом деле минувшего года. Каждый работник ГРЭС вправе гордиться им не меньше, чем освоением сжигания «промпродукта».

— Результаты его ощущает каждый житель нашего города! — заявляют энергетики. — Воздух города Кемерово стал чище и снег на его улицах белее!

Пять труб ГРЭС извергают уже не серый дым, а белый.

В 1951 году на станции установлено еще три золоуловителя новейшего типа, удаляющих из дыма 92—95 проц. золы. В 1952 году с проблемой улавливания золы будет покончено навсегда.

Выполнить это дело собственными силами, не снижая уровня обычной производственной работы, было нелегко, но люди трудились с воодушевлением и творческим огоньком.

Для установки новых золоуловителей потребовалось демонтировать существующие газоходы. Каждый из них — высотой в 20 метров и диаметром в 3,5 метра. Особенно трудоемким было удаление отходов кирпича. Бригадир обмуровщиков Алексей Михайлович Задорожко предложил и осуществил свой способ их удаления в три дня, тогда как в 1950 году эта работа отняла 18 дней.

Производство энергии совершенствовалось непрерывно. Мало было научиться сжигать малоценное топливо, нужно было добиваться и общей экономии угля. Поэтому в истекшем году проводились интересные работы по улучшению использования топлива. Кемеровские энергетики изменили конструкцию котлоагрегатов, сумели за год значительно понизить температуру уходящих газов, сэкономив тем самым по 6500 тонн топлива на котлоагрегате.

...Автоматика горения, автоматика загрузки, установка регистрирующих потенциометров, измеряющих количество пара, поступающего на турбины, регуляторы питания котлов водой и многие другие автоматы, облегчившие труд кочегаров, водосмотров, теплотехников и турбинистов, нашли на станции в 1951 году особенно широкое применение.

Новое боролось со старым и побеждало. Партийная организация возглавляла эту борьбу. Не раз ставился на партийных собраниях котельного цеха вопрос о внедрении автоматики горения. Настолько новым и незнакомым было это мероприятие, что некоторые сомневались сначала в целесообразности его осуществления.

Кочегар Королев, передовой человек цеха, всегда болеющий за интересы производства, предостерегал на партийном собрании о риске, связанном с введением автоматики горения.

— Один кочегар не сможет уследить за двумя котлами. Не обойтись без аварии! — тревожился Королев.

А сегодня коммунист Королев является одним из самых горячих сторонников нового метода работы. Он лучше других кочегаров освоил рабочее место и умело управляет новыми приборами.

★★★

Год ушел...

— Знаете, о чем сейчас вспоминается? — говорит, улыбаясь, инженер Шувалов. — Об одном разговоре в Москве в начале 1951 года. «За многое беретесь, товарищи кемеровцы! Справитесь ли?» — говорили нам в министерстве. Конечно, было не легко. Но мы справились!

И. ЭКСЛЕР.

Шире размах, выше идейный уровень лекционной пропаганды

На днях в гор. Кемерово состоялась первая конференция областного отделения Всесоюзного общества по распространению политических и научных знаний. Участники конференции обсудили состояние лекционной пропаганды.

Первая конференция областного отделения Всесоюзного общества по распространению политических и научных знаний

☆ ☆ ☆

С отчетным докладом о деятельности Кемеровского областного отделения Общества выступил тов. **В. Попов.**

— В многогранной работе большевистской партии и Советского правительства по осуществлению указаний товарища Сталина о том, чтобы сделать всех рабочих и всех крестьян культурными и образованными, серьезное и ответственное место занимает работа, выполняемая Всесоюзным обществом по распространению политических и научных знаний.

Тов. Попов охарактеризовал состояние работы, выполняемой членами Общества. Организованное в конце 1948 года, оно в настоящее время насчитывает в своем составе около 2500 человек. За это время прочитано около 16500 лекций, на которых присутствовало около 2 млн. слушателей.

Во всех городах и районах области имеются отделения Общества. Лучшими городскими отделениями являются Кемеровское, Сталинское, Прокопьевское, Гурьевское, лучшими районными отделениями — Таштагольское, Беловское и другие.

Заметно расширилась тематика читаемых лекций. Если в прошлом году по вопросам экономики было прочитано 427 лекций, то в текущем году — 796. Число лекций по научно-атеистической пропаганде возросло со 140 до 300. В 1951 году прочитано 2450 лекций по вопросам международной жизни, 186 — по философии, 560 — по истории ВКП(б) и истории нашей Родины, 324 — по педагогике, 166 лекций на медицинские темы.

В настоящее время в области имеется 73 лектория. Возросло количество лекций, читаемых непосредственно на предприятиях, в колхозах и МТС.

В помощь лекторам в города и районы высылались тексты лекций, проводились семинары.

Общество принимало активное участие в кампаниях по выборам в Верховные Советы СССР и РСФСР, местные Советы депутатов трудящихся, в кампаниях по сбору подписей под Стокгольмским Воззванием, под Обращением Всемирного Совета Мира.

Таким образом, Обществом проделана некоторая работа по распространению политических и научных знаний. Но, как выяснилось на конференции, в его деятельности имеется целый ряд недостатков.

Прежде всего недостаточна активность членов Общества. В лекционной пропаганде участвует по существу половина действительных членов и только четверть — членов-соревнователей. В Кемерово, например, из 334 человек, состоящих в Обществе, к лекционной работе в этом году были привлечены лишь 184 человека, в Сталинске из 356 человек — только 76, в Прокопьевске из 169 человек — всего лишь 47.

Неудовлетворительно поставлено чтение лекций в Анжеро-Судженском, Киселевском, Беловском городских отделениях, Мысковском, Подунском и других сельских отделениях.

Городские и районные отделения не используют имеющихся возможностей, не привлекают в ряды Общества широкие слои интеллигенции. В 1951 году с лекциями выступило 575 человек, не состоящих в Обществе. Нерасторопность ряда руководителей отделений мешает вовлечению многих представителей интеллигенции в активные члены Общества.

Низкое качество отдельных лекций объясняется тем, что 30—40 процентов лекций в городах и районах области читается без предварительного обсуждения на секциях. Руководители секций зачастую полагаются на квалифицированность лекторов.

В гор. Кемерово предварительное обсуждение лекций организовано только в секциях международной и машиностроения. Секция экономики (председатель бюро тов. Дмитриев) обсудила только 2 лекции, секция юридических наук (председатель бюро тов. Мительман) — одну, научно-атеистическая секция (председатель бюро тов. Пикунов) — ни одной.

Правление Общества не уделяет должного внимания вопросам рецензирования лекций как в городских, так и районных отделениях. Круг рецензентов ограничен. Часто рецензии составляются без вдумчивого отношения к тексту лекции, к ее отдельным положениям и носят формальный характер.

Лекционная пропаганда не получила еще должного размаха. Недостаточно читается лекций в таких промышленных центрах Кузбасса, как Кемерово, Сталинск, Прокопьевск и др. За весь год в области по вопросам искусства прочитано всего лишь 15 лекций, геологии и географии — 16, химии — одна, лекций об опыте передовиков и новаторов производства — 19.

Областное отделение Всесоюзного общества по распространению политических и научных знаний стоит в стороне от тех важнейших задач, которые решают работники промышленности и сельского хозяйства области. Общество не уделяет должного внимания пропаганде опыта среди работников угольной промышленности.

На конференции по докладу тов. Попова развернулись оживленные прения.

— Многое нужно сделать для того, чтобы по-настоящему поставить лекционную пропаганду, чтобы лекции удовлетворяли запросы трудящихся,—отметил в своем выступлении председатель правления Сталинского городского отделения тов. **Чистяков.** — Авторитет лектора, внимание к нему слушателей имеют большое значение для авторитета Общества в целом. В работе областного правления нет четкого, продуманного руководства отделениями на местах. Мы чувствовали, что к нашему отделению подходят так же, как ко всем отделениям. Нам высылают афиши, в то время как их можно печатать в городе. Сталинск имеет хорошую полиграфическую базу. Нам нужно побольше бумаги, а не афиш.

—Мало у нас читается лекций по агротехнической тематике, — заявила председатель правления Беловского районного отделения тов. **Беломытцева.** — Своих квалифицированных лекторов у нас нет, и текстов лекций не получаем, чтобы можно было дать их специалистам сельского хозяйства для подготовки к выступлениям.

— За этот год в нашем районе было прочитано 422 лекции, — сообщила конференции ответственный секретарь Таштагольского районного отделения тов. **Косых.** — Это, конечно, хорошо, но у нас много недостатков в работе. Со стороны областного правления нам необходимо оказывать больше помощи, чем это было до сих пор.

Секретарь Кемеровского горкома ВКП(б) тов. **Кузьмина** в своем выступлении сказала:

— В работе Общества нет четкости и целеустремленности. Вся деятельность отделения сводится к механическому удовлетворению заявок. Предприятие дало заявку—в Обществе начинаются поиски лектора. Читать лекцию поручают любому подвернувшемуся лектору. Он же к лекции плохо подготовлен. Может ли при такой организации итти речь о высоком качестве лекции?

Областное правление не делало глубокого анализа своей работы. По сути дела, работал только аппарат, но не правление.

В Кемеровском отделении есть все возможности для того, чтобы пропаганда политических и научных знаний была поставлена хорошо.

Ответственный секретарь Гурьевского городского отделения тов. **Пимулин** в своем выступлении сказал о том, что областное правление мало направляет квалифицированных лекторов в города и районы области. В Гурьевске, например, они не бывают.

В областном отделении не обобщается опыт работы городских и районных отделений. А это следует делать.

— Областное отделение Общества, — сказал в своем выступлении секретарь Прокопьевского городского отделения тов. **Карих,** — не занимается анализом работы городских и районных отделений. Работники аппарата мало бывают на местах и не знают истинного положения. В августе, например, у нас вместо 60 лекций было прочитано только 23. Почему это произошло, областное отделение не поинтересовалось.

На конференции выступили секретарь Кемеровского обкома партии тов. **Шаповалов,** представитель правления Всесоюзного общества по распространению политических и научных знаний тов. **Виноградов,** действительные члены Общества тов. **Тарасов** (г. Сталинск) и тов. **Стручков** (Топки), ответственный секретарь Сталинского городского отделения тов. **Воропаев** и другие.

Конференция приняла развернутое решение, направленное на расширение лекционной пропаганды, на повышение ее идейного уровня.

На конференции был избран новый состав правления Кемеровского областного отделения Всесоюзного общества по распространению политических и научных знаний.

Н. ТЕБЕНЕВ.

УКРАИНСКАЯ ССР. Третий год соревнуются знатные комбайнеры Бобринецкой МТС Кировоградской области В. Е. Бойко (слева) и С. А. Сокуренко. За высокие показатели в труде они награждены орденом Ленина. Знатные механизаторы свои комбайны уже подготовили к уборочной кампании и теперь помогают товарищам по работе.

Фотохроника ТАСС.

По городам и селам

СЕЛО АТАМАНОВО

Строительство в колхозе

В колхозе «Пятилетка в четыре года» идет большое производственное и жилищное строительство. В нынешнем году сооружены свинарник, кошара, столярная мастерская и гараж. Механизированы дойка коров, приготовление кормов и другие трудоемкие работы.

Строят себе новые дома и колхозники. За последние три года 64 колхозных семьи перешли в новые благоустроенные дома.

Проводится большая работа по электрификации колхоза «Лампочка Ильича» горит в каждом доме колхозника и в производственных помещениях. Десять электромоторов используются на распиловке леса, мельнице, очистке семян.

Новая библиотека

Ежедневно в сельскую библиотеку поступает много газет и журналов, а также посылки с политической, художественной и технической литературой.

Библиотека в селе Атаманово организована недавно, но в ней уже более 3 тысяч книг. На полках произведения великих вождей трудящихся В. И. Ленина и И. В. Сталина, книги классиков русской литературы — Пушкина, Толстого, Гоголя, Горького, новинки советской художественной и сельскохозяйственной литературы.

Более 200 колхозников и других трудящихся села являются постоянными посетителями библиотеки. В формулярах многих читателей записаны книги: В. И. Ленин «Что делать?», И. В. Сталин «Вопросы ленинизма», труды академиков В. Р. Вильямса, Т. Д. Лысенко.

Заведующая сельской библиотекой А. С. Салита постоянно знакомит читателей с новинками художественной литературы.

Телефонизация села

Телефонная связь облегчает руководство хозяйством. Установленный сельхозартелью «Пятилетка в четыре года» коммутатор связывает село с центром района — городом Сталинском, из колхоза можно позвонить в любой пункт нашей великой Родины.

В селе Атаманово телефонизированы государственные и общественные учреждения, производственные цехи и квартиры. Телефоны установлены также на животноводческих фермах.

Ф. ЭСАУЛОВ.

Выполнили квартальный план ремонта тракторов

Обращение областного совещания механизаторов вызвало в коллективе Кемеровской МТС новый производственный под'ем. Каждый ремонтник горит желанием внести в производство что-нибудь новое, направленное на ускорение работ, на экономию государственных средств.

Составляя дефектные ведомости на тракторы «НАТИ», механик-контролер тов. Сафонов обратил внимание на то, что посадочные места передней балки моторов снашиваются лишь с одной стороны. А что если попробовать реставрировать их у себя в мастерской? — задался вопросом механик. Ведь такую деталь, как передняя балка, не всегда можно достать на складе, да и стоит она дорого.

Своими наблюдениями и мыслями Сафонов поделился с токарем Климченко. Климченко заинтересовался предложением механика-контролера и вместе с помощником через три дня сделал приспособление для расточки посадочных мест.

Проведенное в жизнь рационализаторское предложение Сафонова ускорило ремонтные работы и дало экономический эффект.

По-стахановски трудится на узле ремонта масляных насосов комбайнер Ярбузов. Норму выработки он выполняет на 130—150 процентов. Стремясь улучшить качество ремонта, Ярбузов с помощью Сафонова сделал из старого гидроцесса манометром приспособление для испытания регулировочного клапана масляного насоса. Это дало возможность быстро выявлять дефекты и тут же устранять их. Качество ремонта повысилось.

Значительно перевыполняют свои производственные задания ремонтники, занятые на остальных узлах. По две нормы в день дает слесарь Астафьев. Отлично работает группа комбайнера Саблина.

В соревновании с улановскими и елыкаевскими механизаторами коллектив Кемеровской МТС вышел победителем. 20 декабря он выполнил план 4-го квартала, отремонтировал 40 тракторов, 3 комбайна и сельхозмашины с хорошим качеством.

И. БУЛЬОНКОВА.

Результат беспечности

В прошлом году на ремонте тракторов и сельхозмашин в Юргинской МТС процветала штурмовщина. Качество работы было низкое. Выведенные в поле тракторы и комбайны через 5—10 дней снова возвращались для ремонта на усадьбу станции.

Но руководители Юргинской МТС не учли ошибок прошлого года и нынче также несерьезно отнеслись к организации труда на ремонте тракторов и сельхозмашин. Ремонтные работы должны были итти по узловому методу. Однако типовая технология всю осень пролежала в столе у директора, и начало ремонта застало механизаторов врасплох. Не были определены места для узлов, не подобраны люди. Нехватало необходимого оборудования и инструмента.

Неразбериха получилась и с запасными частями. Дирекция распорядилась закупить на 43 тысячи рублей запасных частей, которые не требуются в текущем квартале.

Ремонтные работы в мастерских идут исключительно медленно. Нужно было в четвертом квартале отремонтировать 22 трактора, а отремонтировали только четыре.

Ежедневно в мастерских можно видеть более 50 механизаторов, но они не обеспечены работой, так как МТС не имеет нужных запасных частей.

Областное управление МТС должно вмешаться в работу Юргинской машинно-тракторной станции.

А. ЛАШКО.

Первые успехи

ТОПКИ. (Корр. «Кузбасса»). Работники Топкинской МТС с радостью включились в областное соревнование механизаторов. Обсуждая обращение, они приняли на себя ряд повышенных обязательств и выполняют их.

Ценное новшество внесли слесари тт. Нарымский и Рупкий. Долгое время на узле по ремонту моторов шабровка коренных и шатунных подшипников являлась тормозом в работе. Тт. Нарымский и Рупкий путем тщательной установки разпов на приборе для расточки баббитовых подшипников устранили необходимость проведения шабровки. Это значительно ускорило работу.

Выполняя взятые обязательства, механизаторы успешно борются за экономию средств. Они своими силами реставрируют шариковые и роликовые подшипники, а также головки блока трактора «НАТИ». Новая головка блока стоит 300 рублей, а реставрация ее обходится в десять раз дешевле.

Действенное соревнование механизаторов принесло первые успехи. Уже отремонтировано 32 трактора. Первенство в соревновании сейчас занимает бригада узла по ремонту моторов, которая завершила выполнение квартального плана.

Взяли повышенные обязательства

ТРОИЦКОЕ. (Корр. «Кузбасса»). В ответ на коллективное письмо колхозников сельхозартели имени Реввоенсовета, Топкинского района, с призывом успешно провести зимовку общественного скота, троицкие животноводы берут на себя повышенные социалистические обязательства.

Большое внимание общественному животноводству уделяют колхозники сельхозартели имени Ульянова. Здесь труд на фермах механизирован. Установлены автопоилки. В скотные дворы проведен водопровод.

Работают два кормозапарника, есть соломорезка. Солому перед скармливанием обязательно измельчают, посыпают мукой и запаривают. Соломорезка работает от электромотора. Это намного ускоряет и облегчает подготовку корма к даче его животным.

В свинарнике установлена корнерезка. Она подготовляет к скармливанию картофель и турнепс. На скотных дворах и в свинарнике — порядок и чистота. Все скотные помещения утеплены. Корм заготовлен на период всей зимовки.

Работники ферм соревнуются друг с другом. По примеру сельхозартели имени Реввоенсовета они взяли на себя повышенные обязательства, обеспечивающие отличное содержание скота в стойловый период.

Вопросы политического самообразования коммунистов на пленуме райкома

На очередном пленуме Центрального райкома ВКП(б) гор. Кемерово обсуждался вопрос о состоянии самостоятельной учебы коммунистов районной партийной организации.

Докладчик секретарь райкома ВКП(б) тов. Лаврикова и выступившие в прениях члены райкома, секретари первичных партийных организаций, консультанты отмечали, что райком и партийные организации несколько улучшили работу по руководству политическим самообразованием коммунистов. Увеличилось число самостоятельно изучающих марксистско-ленинскую теорию. Многие консультанты успешно организуют и направляют работу занимающихся политическим самообразованием.

Однако в работе партийных организаций района по руководству самостоятельной учебой коммунистов имеются серьезные недостатки. Руководители ряда партийных организаций не используют имеющихся возможностей для широкого развертывания работы по самостоятельному изучению марксистско-ленинской теории. В отдельных партийных организациях политическое самообразование совершенно не организовано, хотя имеется достаточное число коммунистов, которые могут заниматься самостоятельно.

В некоторых партийных организациях индивидуальный подход к каждому коммунисту заменен формально-бюрократическим регламентированием учебы. В партийной организации обл.плана, например, у всех самостоятельно изучающих марксистско-ленинскую теорию одинаковые индивидуальные планы. Намечено изучить по 15 тем. Самостоятельно изучающие тт. Дударев, Мамкина, Стукачева еще не изучили первых тем. Консультант тов. Стам не организовал по-настоящему учебу своих консультируемых.

Не проводят консультаций, не оказывают своевременной помощи самостоятельно изучающим консультанты тт. Дунаев (парторганизация облпрофсовета), Шувалов (парторганизация ГРЭС), Макштис (парторганизация подковного завода).

В партийных организациях подковного завода, ГРЭС, горнищеторга и других вопрос о работе самостоятельно изучающих марксистско-ленинскую теорию ни разу не ставился на партийных собраниях.

Выступившие в прениях указали на то, что вопрос о самостоятельной учебе коммунистов ни разу не обсуждался на бюро райкома. Не четко спланирована работа партийного кабинета при райкоме партии. В этом году для самостоятельно изучающих марксистско-ленинскую теорию в нем было прочитано только три лекции.

Пленум райкома принял решение, направленное на устранение недостатков в организации самостоятельной учебы коммунистов.

„Блокнот агитатора“ № 12

Вышел из печати и рассылается подписчикам очередной, 12-й номер «Блокнота агитатора». «Блокнот агитатора» открывается статьей лектора обкома ВКП(б) т. Якушенко под заголовком — Иосиф Виссарионович Сталин — великий знаменосец мира.

В разделе «Из опыта агитационной работы» печатаются статьи «Агитколлектив завода в борьбе за экономию» и «Агитаторы на животноводческой ферме». В первой из них заместитель секретаря парткома Кемеровского коксохимического завода т. Лапин делится опытом, как партийная организация с помощью агитаторов распространяет ценный патриотический почин М. Левченко и Г. Муханова — о снижении себестоимости продукции на каждой производственной операции. Во второй — секретарь Кемеровского райкома партии тов. Суслов рассказывает о работе агитаторов на животноводческих фермах колхоза им. Мичурина.

Под рубрикой «В помощь агитаторам» в материале «Передовики социалистического соревнования за досрочное выполнение производственного плана 1951 года» для агитаторов, работающих среди угольщиков, металлургов, химиков, железнодорожников, работников сельского хозяйства, помещен фактический материал с шахт, заводов, колхозов, МТС и других предприятий области.

Под рубрикой «На международные темы» автор т. Чалых в статье «Египет» дает историческую справку.

Кроме того, печатаются «Указатель материалов, опубликованных в «Блокноте агитатора» в 1951 году» и тематика докладов и бесед на январь 1952 года.

По следам неопубликованных писем

—На Киселевском хлебозаводе в цехах грязно. Нередко завод при выпечке хлеба допускает брак. Не лучше санитарное состояние и в столовой № 2. Книгу жалоб здесь спрятали от посетителей, — сигнализировал наш рабкор.

Это письмо обсуждалось на общих собраниях коллективов хлебозавода и столовой № 2. За плохое санитарное состояние цехов хлебозавода на заведующего производством тов. Новикова наложено административное взыскание. В цехах наведен порядок, качество выпекаемой продукции улучшено.

За неудовлетворительное приготовление пищи, за скрытие книги жалоб от посетителей повару столовой тов. Югачевой и буфетчице тов. Рогиной об'явлен выговор.

★ ★ ★

Читатель нашей газеты сообщал, что на шахте «Дальние горы» (Киселевск) заведующие магазинами №№ 7 и 26 тт. Гурьев и Бакшеева грубо нарушают правила советской торговли. Киселевский горисполком сообщил редакции, что факты, о которых сообщал читатель, подтвердились. Заведующему магазином № 7 тов. Гурьеву об'явлен выговор. Заведующая магазином № 26 тов. Бакшеева за грубое нарушение правил советской торговли с работы уволена.

☆ ☆ ☆

Рабочий треста «Кузнецктяжстрой» г. Сталинска писал в редакцию, что заполнение нарядов грузчикам в техснабе треста производится неправильно. Пущена на самотек работа складского хозяйства. В коллективе техснаба отсутствует массово-политическая работа. Сталинский горком ВКП(б) сообщил редакции, что факты, указанные в письме, подтвердились. Они были обсуждены руководством «Кузнецктяжстроя» и на заседании парткома треста.

Решением партийного собрания треста старший экономист техснаба тов. Осьмушко из членов ВКП(б) исключен. Секретарь парторганизации тов. Бердюгин решением парткома строго предупрежден. Приняты меры по налаживанию партийно-политической работы.

Приказом управляющего трестом тов. Гарбузова зав. складским хозяйством тов. Пабирухин и старший экономист техснаба тов. Осьмушко за неточное описание работ в нарядах грузчиков и неправильную их расценку сняты с работы. В бухгалтерии техснаба произведена документальная ревизия, налажены учет и отчетность.

☆ ☆ ☆

—В городе Осинники шофер треста «Кемерованстрой» Серов, пользуясь бесконтрольностью треста, автомашину, на которой он работал, использовал в своих корыстных целях, — рассказывал в своем письме в редакцию наш рабкор.

По сигналу рабкора Осинниковский горком ВКП(б) провел расследование и сообщил редакции, что факты подтвердились. Материал передан прокурору для привлечения Серова к ответственности.

☆ ☆ ☆

Наш рабкор писал в редакцию, что среди рабочих Беловского стройуправления треста «Ленинскшахтострой» слабо развернуто социалистическое соревнование. Передовые методы работы стахановцев-строителей не распространяются.

Беловский горком ВКП(б) сообщил редакции, что факты, указанные автором, имели место. Письмо рабкора обсуждалось на заседании профсоюзного комитета с участием актива. Намечены конкретные мероприятия по улучшению руководства социалистическим соревнованием в соответствии с постановлением VI пленума ВЦСПС.

☆ ☆ ☆

— Председатель колхоза «Колос», Тисульского района, тов. Умников оторвался от колхозников, не считается с членами правления и не прислушивается к запросам молодежи. В колхозе нет клуба и избы-читальни, совершенно не проводится массово-политическая работа среди колхозников, поэтому и трудовая дисциплина в колхозе низкая, — сигнализировали нам из Тяжина.

Письмо селькора обсуждалось на партийном собрании колхоза. После чего колхоз выделил помещение, где открыты красный уголок и изба-читальня. Председатель колхоза тов. Умников общим собранием колхозников от работы освобожден.

В тресте „Ленинуголь“ не занимаются комбайновой добычей

Трест «Ленинуголь» по праву считается самым механизированным в Кузбассе. На его шахтах работают все наиболее распространенные в горной технике угольные машины. Законное признание получил и комбайн «Донбасс», созданный советскими конструкторами.

Вот что сказал почетный шахтер тов. Рыжев, проработавший под землей больше полутора десятков лет.

— С внедрением комбайна «Донбасс» сбылась мечта шахтера. Теперь в комбайновой лаве осталось самым трудным только крепление — процесс, который при ручной добыче считался самым легким.

Так думают и десятки других шахтеров, на себе испытавших все преимущества этой прекрасной машины. Шахтеры стремятся в совершенстве освоить комбайн, использовать его на всю мощность. Это стремление помогло многим коллективам добиться неплохих результатов комбайновой добычи.

Еще полтора года назад месячная добыча угля в 10 тысяч тонн считалась маловероятной. Теперь в нормально созданных условиях такая выемка угля комбайном считается обычным явлением.

По примеру механизаторов участка тов. Бельского добиваются больших успехов механизаторы комбайновых лав на участках тт. Ванеева и Кошмана (шахта имени Кирова), Лыткина (шахта «Куринка-4»). Совсем недавно хорошей работой порадовали молодые коллективы механизаторов шахты «Полысаевская-2».

Но эти коллективы, хотя и работают по графику цикличности, все же не достигли высокой производительности комбайна. Произошло это не потому, что коллектив механизаторов оказался неспособным давать больше угля. Получилось это лишь по той причине, что комбайновые лавы нарезаны короткие, и некоторые из них имеют к тому же незначительную мощность пласта. При всех самых идеальных условиях работы из этих лав много угля не возьмешь.

Надо сразу отметить, что с некоторых пор в тресте «Ленинуголь» перестали заниматься подбором и подготовкой новых комбайновых лав. Трест и его технический отдел не проявляют заботы о подготовке нового фронта для комбайнов и по существу безучастны к решению важнейших технических вопросов.

Только явным пренебрежением к комбайновой добыче можно об'яснить тот факт, что на шахте имени 7 ноября приказывают эксплуатировать комбайн в лаве, имеющей длину 55 метров.

Если бы руководители треста, хоть в самой малой степени, занимались подбором и подготовкой лав для комбайнов, на этой шахте не нарезали бы такую короткую лаву, из которой при всех условиях выработка составит намного меньше плана. Занявшись этим вопросом, в тресте поняли бы, что постановкой комбайна в такую лаву он заранее обрекается на невыполнение норматива производительности.

Это не единственный случай необдуманного использования комбайнов. До этого машину ставили в лаву № 15 нижнего слоя. Через несколько времени ее выдали на-гора. Почему? Потому, что в лаве имеется крепкий прослоек песчаника, который засоряет уголь и является большим препятствием для нормальной работы режущего механизма. Об этом песчанике знали раньше, а комбайн все же поставили.

Громче должен был звучать голос и работников отдела главного механика треста. С некоторых пор этот отдел значительно ослабил работу по внедрению комбайнов. В тресте комбайновой добычей по существу занимается одна тов. Щукина — инженер по механизации. Если год назад она хоть изредка бывала в комбайновых лавах, то теперь тов. Щукина собирает только сведения об их работе. Не зная истинного положения на местах, она слепо фиксирует данные, которые передаются с шахт, и на этом вся работа заканчивается. А собранными ею данными мало кто в тресте интересуется.

В результате такого формального отношения к внедрению комбайнов план комбайновой добычи на шахтах рудника систематически не выполняется. Область применения машин не только не расширяется, а, наоборот, сокращается. В октябре не добыли комбайнами около 40 тысяч тонн угля. Не выполнен план комбайновой добычи и в ноябре.

На шахте имени Ярославского должны были пустить комбайны в трех лавах. Машины не пущены потому, что здесь не начала работать обогатительная фабрика. Такую фабрику должен был оборудовать трест «Ленинуголь» и его стройуправление. Сроки ввода в эксплуатацию обогатительной фабрики срывались три раза. Да и теперь не видно окончания работ. Это лишний раз подтверждает беззаботное отношение руководителей треста (управляющий тов. Бовт) к внедрению комбайнов. Именно тов. Бовт обязан был принять необходимые меры и заставить строителей форсировать пуск обогатительной фабрики на этой шахте. В результате такого пренебрежительного отношения к комбайнам шахта имени Ярославского в октябре вместо 12 тысяч тонн угля добыла комбайнами 238 тонн.

На некоторых шахтах рудника разработка пластов ведется слоями. Применение комбайнов в лавах верхнего слоя не встречает почти никаких препятствий. Однако эксплуатация машин в нижнем слое идет крайне плохо. Практика показала, что работа здесь задерживается главным образом из-за неустойчивой кровли. Частые обрушения кровли впереди и сзади комбайна — явление обыденное.

Этот важный технический вопрос должен был заинтересовать инженерно-технических работников рудника. О его решении надо было подумать и работникам комбината «Кемеровуголь». Но ни трест, ни комбинат эффективным применением комбайнов в лавах нижнего слоя не занимаются. В октябре три комбайна надо было пустить в лавах нижнего слоя. Они не были пущены и в ноябре. Если и дальше руководители треста и комбината не изменят своего отношения к вводу в эксплуатацию комбайнов в лавах нижнего слоя, можно с уверенностью сказать, что план комбайновой добычи обречен на провал.

Все это положение об'ясняется тем, что на Ленинск-Кузнецком руднике не только некоторые хозяйственные и технические работники утратили вкус к комбайновой добыче, но притупилось чутье к этому прогрессивному методу добычи и у работников городского комитета партии. В этом году неудовлетворительное выполнение плана комбайновой добычи ни разу не было предметом обсуждения бюро горкома ВКП(б). Влияния промышленно-транспортного отдела, которым руководит тов. Бухтияров, не чувствуют на шахтах рудника.

Явление это не случайное. Работники промышленно-транспортного отдела горкома — редкие гости на шахтах и тем более непосредственно в механизированных лавах. Они собирают много цифровых данных, но не анализируют их, не ставят перспективных вопросов, требующих квалифицированного решения. Они не мобилизуют коммунистов и весь коллектив горняков на лучшее использование машин и механизмов.

Положение с использованием комбайнов на руднике заслуживает самого пристального внимания хозяйственных и партийных руководителей. Оно требует вдумчивых инженерных решений ряда перспективных проблем. От того, как эти проблемы будут решены, зависит успех использования советской горной техники, самой совершенной в мире.

Н. ДУБИНИН.
(Корр. «Кузбасса»).

По материалам „Кузбасса“

«Внедрить в производство счетные машины»

Управляющий трестом «Кагановичуголь» тов. Быстров сообщил редакции, что заметка, помещенная под таким заголовком в газете «Кузбасс», правильно отражает положение с использованием счетных машин.

Главным бухгалтерам шахт дано указание навести порядок в уходе и эксплуатации машин. На шахте № 1-2 организована подготовка операторов из бухгалтерских работников этой шахты. Приняты меры для правильной эксплуатации машин и на шахте имени Вахрушева.

«Журавлев сердится»

Опубликованный 14 декабря фельетон по материалам редакционной почты «Журавлев сердится» обсуждался на бюро Ленинск-Кузнецкого горкома ВКП(б). По сообщению секретаря горкома партии тов. Алексеева, изложенные в фельетоне факты полностью подтвердились. Бюро горкома ВКП(б) обязало управляющего трестом «Ленинуголь» тов. Бовт наложить на тов. Журавлева строгое административное взыскание.

«Курам на смех»

Под таким заголовком в газете «Кузбасс» в номере за 27 октября был помещен фельетон, в котором говорилось о разбазаривании кур с птицефермы колхоза «Заветы Ленина», Кемеровского района. Кемеровский райисполком сообщил редакции, что факты, указанные в фельетоне, подтвердились. Заведующий птицефермой Щеглов с работы снят и привлекается к уголовной ответственности.

«Кино в рабочем клубе»

В корреспонденции под таким заголовком газета «Кузбасс» в номере за 12 декабря 1951 года сообщала о недостатках в работе киноустановок клуба Предзаводского поселка г. Кемерово, шахты имени С. М. Кирова, треста «Ленинуголь» и некоторых других.

Секретарь облпрофсовета тов. Игнатьева сообщила нам, что факты, приводившиеся в корреспонденции, имели место. Обком профсоюза работников угольной промышленности и обком профсоюза работников химической промышленности принимают необходимые меры к улучшению работы профсоюзных киноустановок, наведению должного порядка и чистоты в клубах.

Из почты „Кузбасса“

По письму Н. Кондакова.

Кучер на кухне

Супруга Алексея Владимировича Закурдаева, горнотехнического инспектора треста «Беловуголь», обленилась. Может, когда-то и она работала, но сейчас в уютном домике, имея свою коровку, Софья Ивановна даже свежие сливки сбивала неохотно.

— Жена горного инспектора — это фигура. Почитай-ка у Мамина-Сибиряка в «Приваловских миллионах» или в «Горном гнезде», что это значит. — не раз говаривала она мужу. — Там у жен горных инспекторов прислуг да приживалок полон дом был. А у меня? Домработницы даже нет...

Алексей Владимирович нашел выход.

Был у горного инспектора в штате кучер. Возил он своего начальника от квартиры до треста и обратно. Иногда выезжали на шахты. Но это — реже. Кучер был явно не загружен и не отрабатывал получаемой от государства зарплаты.

— Дружок! Поднеси-ка уголька на кухню из кладовой: не в службу, а в дружбу, как говорится...

Кучер выполнил на первый раз просьбу инспектора, хотя и без особого энтузиазма, но и без возражений.

Вот тут и началось его быстрое продвижение по лестнице кухонной карьеры.

То дров наколоть, то воды принести, то корове пойло в хлев доставить. Так и пошло. Софья Ивановна довольна. Кучер постепенно попал под ее полную и грозную власть. Целыми днями он то раз'езжал с Софьей Ивановной по базару и магазинам, то работал на кухне, то ухаживал за коровой.

Голова кружилась от этой нагрузки. Он уже начал путать, где кончаются обязанности кучера и начинается служба кухарки, и нередко покрикивал на своего Чалого, называя его Буренушкой, а сам себя — кухаркой Палашкой.

Кто знает, как долго тянулась бы эта история. Но однажды Софья Ивановна, приехав с кучером к своей мамаше, распорядилась:

— А ну-ка, помоги моей маме. Вынеси помои с кухни, да покорми ее коровку...

Вот тут-то в кучера и лопнуло терпение, проснулось человеческое достоинство кучера-кухарки.

— Что это в самом деле?.. Я у вас Палашкой стал!.. Хватит!

Повернулся и уехал к горному инспектору.

Кончилась его карьера на кухне. От обязанности кухарки он отказался сам. А от обязанности кучера его немедленно освободил Алексей Владимирович.

Товарища Закурдаева возит сейчас другой кучер. Софья Ивановна пока молча присматривается к новичку. Но Буренушка уже радостно мычит, предвкушая душистый обед, как только заскрипят под'езжающие к дому санки.

Некоторые рефлексы становятся довольно устойчивыми, и требуется очень активное вмешательство извне, чтобы избавиться от них.

Замороженная улица

Эта поучительная история началась еще в ясные дни жаркого лета.

— Пора открыть Весеннюю улицу для прямого подхода к свежей прохладе набережной, к голубым просторам Томи, — решили в горкомхозе.

На место действия прибыл лично тов. Чепкой с бульдозерами и грузовиками. Реконструкция улицы началась от набережной. За сутки были перепаханы, стерты с лица земли индивидуальные, приусадебные огороды.

— Никакой картошки! Здесь будут цвести розы и петь соловьи!..

Спешно вырубались березы и сносились домики старого Щегловска, расположенные как раз посередине будущей улицы.

На вторые сутки бульдозер, незаконно невилировку улицы с одного конца перебрался на другой. Все лето здесь шли работы. На улице вырастали горы. Десятки грузовиков вывозили с Весенней землю, чтобы снизить ее уровень. Вторую половину лета те же грузовики возили землю обратно, чтобы этот уровень поднять.

Готовилось полотно под асфальт для будущих дорог. Вдоль и поперек улицы спешно, чтобы успеть до асфальтирования, прокладывались глубокие траншеи будущей теплофикации, газофикации, канализации...

Горячий пыл первых дней начал остывать вместе с традиционным поворотом солнца с лета на зиму. Чем ближе к осени, тем медленнее шли работы и задолго до первого снега прекратились совсем.

Улица так и осталась непроезжей и непроходимой до будущего лета. Замороженная улица!

Весна размоет на Весенней грунт, подготовленный к асфальтированию. Работы придется вести заново. На сколько это удорожит дорожное строительство — вопрос, мало беспокоящий руководителей городского коммунального хозяйства. Расходы на благоустройство здесь еще как-нибудь планируют, а о накладных расходах не беспокоятся — сами вырастут! И они растут на глазах у всех прохожих по улицам Кирова и Н. Островского.

В теплые дни осени лежали здесь нетронутыми глиняные горы, возле незакопанных траншей. А сейчас десяток рабочих ежедневно вручную кайлят скованную морозом глиняную насыпь. Во сколько обойдется каждый кубометр таких работ?

Не поэтому ли из года в год горкомхоз не выполнял плана работ по благоустройству города?

Новые книжные магазины

КИСЕЛЕВСК. (Корр. «Кузбасса»). С каждым годом увеличивается спрос трудящихся на книги. Центральный магазин Книготорга города в этом году продал книг на 18 проц. больше, чем в прошлом году.

В поселках завода транспортного машиностроения и поселка Афонино открылись новые книжные магазины.

Продавец книжного магазина шахтерского поселка тов. Зайцева рассказывает:

— У трудящихся шахт большой спрос на произведения Ленина и Сталина, на книги о героическом прошлом нашего народа, о героизме советских людей. Многие шахтеры приобретают книги для личных библиотек.

Каждому колхозу — библиотеку!

ТОПКИ. (Корр. «Кузбасса»). В конторе правления колхоза «Пролетарская победа», Топкинского района, бросается в глаза одиноко стоящий в углу шкаф под замком. Это и есть колхозная библиотека. Фонд ее пополняется слабо, в нынешнем году приобретено только 3 книги. Шкаф, именуемый библиотекой, почти всегда закрыт. Поэтому из 90 колхозников-читателей многие прочитали всего по одной—две книги.

Колхоз «Пролетарская победа» — крупное коллективное хозяйство. Тем не менее ни правление (председатель тов. Галдилов), ни парторганизация (секретарь тов. Попов) не стараются увеличить книжный фонд, подыскать библиотеке специальное помещение, хотя ее лучше всего следовало поместить в одной из комнат колхозного клуба.

Очень мало книг в библиотеке сельхозартели «Путь к коммунизму». Они лежат в беспорядке, к ним редко прикасается рука читателя.

Отдельные колхозы Топкинского района, такие, как «Землероб» (председатель тов. Романов), «Герой пионер» (тов. Вяткин), «Сталинское поле» (тов. Смирнов), совсем не имеют собственных библиотек. Средства, предусмотренные на культурные нужды, расходуются не по назначению.

Райисполком и его отдел культпросветработы не добиваются того, чтобы в каждом колхозе была собственная библиотека, которая бы систематически пополнялась новинками литературы.

Выполнен бюджет района

Коллектив райфинотдела Центрального района г. Кемерово добился значительных успехов в мобилизации средств для государства. 14 декабря досрочно был выполнен бюджет района за 1951 год по доходам.

Коллектив райфинотдела взял обязательство до конца года дополнительно мобилизовать в государственный бюджет 10 млн. рублей средств, в том числе в районный — 1 млн. рублей.

Л. Чирков,
зав. райфинотделом Центрального района г. Кемерово.

Новогодние елки для детей шахтеров

Приближается долгожданный праздник советской детворы — новогодняя елка. Во всех шахтерских городах Кузнецкого бассейна, во дворцах и домах культуры горняков для детей угольщиков устраиваются новогодние елки.

Нарядная елка устанавливается в прокопьевском Доме культуры имени Артема. Сюда в канун нового года соберутся дети шахтеров. Разнообразна и интересна программа новогоднего праздника. Областной театр кукол покажет детям свой спектакль «Пятак и пятачок». В карнавальном хороводе пройдут дети шахтеров вокруг елки. Увлекательные игры с детьми готовит Дед-Мороз. Детские новогодние торжества закончатся вручением подарков.

Такие же новогодние празднества для детей угольщиков будут проведены в ленинск-кузнецком Дворце культуры, в клубе шахты имени Сталина в Осинниках, в Анжеро-Судженске. На устройство елок детям шахтеров Кузбасса будет израсходовано в нынешнем году более 200 тысяч рублей.

В детских самодеятельных коллективах шахтерских клубов, где развивают свое дарование юные декламаторы, танцоры, вокалисты, сейчас готовится программа новогодних выступлений. Большим успехом пользуется детский хор на прокопьевской шахте «Красный углекоп», в котором 120 участников. Готовясь к новому году, хор значительно обновил свой репертуар.

В. ОЛЕНЕВА.

Новый спектакль в театре музкомедии

В первых числах января Кемеровский театр музыкальной комедии покажет зрителю новый спектакль «Свадьба в Малиновке», музыка Александрова.

«Свадьба в Малиновке» — одна из лучших советских музыкальных комедий, более 20 лет не сходящая со сцен советских театров.

Кемеровский театр покажет ее в новой сценической редакции и новом декоративном оформлении. Ставит спектакль режиссер И. А. Фаликов, дирижер М. А. Канцельсон, балетмейстер М. Г. Снеготская.

В спектакле будут заняты заслуженные артисты УзССР Адрианов и Коносевич, артисты Бобров, Ливанов, Шмурак, Богородицкий, Марков и другие.

Э. ЛИВЯНТ.

В Мариинской тайге

2. Бригадир Михаил Салов

В кабинет заместителя директора по политической части Даниловского леспромхоза тов. Малева вошла уборщица и сообщила:

— Пожар в тайге!

Мы выбежали на крыльцо. Ранний зимний вечер уже опустился на центральный поселок леспромхоза, живописно раскинувшийся вдоль горного берега реки Тяжин. Границы поселка резко обозначились электрическими огнями, за которыми угадывалась на север черная стена леса. Где-то далеко выпирал из-за нее и поднимался к небу полукруг ровного, немигающего зарева.

— Не иначе, как на Абрамовском участке! — сказал Малев.

— До Абрамовского далеко. Это где-то ближе — на Пихтовском или, может быть, даже на Верхне-Тяжинском, — возразил директор леспромхоза тов. Еременко.

— Странно, только сегодня пожарный проверял все лесосеки и поселки... — заметил кто-то из работников конторы.

— Сейчас же обзвоните участки, узнайте, где горит. Надо немедленно организовать тушение пожара! — распорядился директор.

Инженер, взявшийся выполнить это распоряжение, не успел даже подойти к телефону, как раздался звонок. Пихтовцы сообщали, что видят зарево к югу от себя, на одном из квадратов Верхне-Тяжинского участка, и предлагали свою помощь.

Но верхнетяжинцы с удивлением выслушали запрос о пожаре. Комаровский, молодой технорук участка, категорически отрицал возможность пожара.

— Сам только что об'ездил все поточные бригады... Постойте, да это же вы свет у Салова за пожар приняли! Салов с сегодняшнего дня перешел на ночную работу. Мы ему сильные фары дали, лампы двухсотсвечовых — целую кучу. У него сейчас не лесосека, а Тверской бульвар! На верхнем складе хоть бал-маскарад устраивай!..

Все с облегчением вздохнули. Дело обстояло просто. В конторе леспромхоза еще только продумывали о переводе поточных бригад на ночную работу, а Салов уже зажег огни на своей лесосеке и стал работать в две смены...

Спустя три часа, мы под'езжали к лесосеке, на которой работала поточная бригада электропильщика Салова. Яркие фары на трелевочном тракторе, лампы, подвешенные на деревьях, освещали сугробы и осыпанные снегом кроны елей. Легкие, серебристые снежинки сверкали на свету. Работа кипела во-всю. Гудел трелевочный трактор, постукивали топорами обрубщики ветвей, тихо потрескивал костер, на котором сжигались обрубленные ветви. Пламя его казалось бледным и немощным на фоне яркого электрического света, излучаемого лампами.

В отличие от других электропильщиков, возглавляющих поточные бригады, Михаил Тимофеевич Салов работает электропилой не на валке леса, а на верхнем складе.

— Отсюда виднее! — поясняет Салов. — Когда работаешь на валке, находишься в отрыве от бригады. А здесь, на складе, я вижу, как идет трелевка и разделка. Здесь я всегда могу судить о всем комплексе работ.

Невысокий, коренастый Салов с виртуозной ловкостью орудует своей пилой. В его руках она легко, бесшумно и быстро распиливает бревна любой толщины.

— Золотая машина! — говорит он восхищенно об электропиле «К-5». — Восемь килограммов весу. Игрушка! Один действую, бревно в любом положении перепилю. А прежние электропилы весили вдвое больше и работало на них два человека. Иное бревно, бывало, прежде чем перепилишь, — до устали наворочаешь...

Салов — инициатор двухсменной работы в леспромхозе. Его опыт ночных лесозаготовок начался еще в прошлом году.

— У нас есть богатейшая техника, — говорит знатный лесоруб. — Больших денег она стоит. Электростанции, трелевочные тракторы, электропилы, автомобили. Неужели же только потому, что зимой день короток, они должны по 16 часов в сутки бездействовать? Этого нельзя допустить! Электроэнергии, чтобы хорошо осветить лесосеку и склад, достаточно. Почему же не заставить новую технику служить круглые сутки? Мы работаем пока в две смены — до двух часов ночи. А если бы дали нам достаточно рабочей силы да второй трактор, — круглые сутки можно работать...

— Поток все переменил! — поясняет Салов. — Раньше валили лес как попало, а о том, что с ним дальше будет, не думали. Теперь каждый человек выполняет только одну свою операцию, но думает он не только о том, чтобы повалить дерево, но и чтобы оно у пня лишней минуты не пролежало. О готовой продукции думает вся бригада...

Когда следишь за работой передовой бригады, убеждаешься в правильности избранной Саловым позиции. Он находится не в начальном, а в конечном пункте потока и потому не только в курсе дел, но и имеет возможность усиливать то или иное отстающее звено.

Трудовой путь таежного лесоруба Михаила Тимофеевича Салова типичен для нашего времени. Хотя Салов и родился в тайге, в 50 километрах от того места, где рубит сейчас лес, но еще полтора десятка лет назад он работал трактористом, а потом и бригадиром тракторной бригады МТС. В годы войны, в армии он тоже работал на тракторе. Таким образом, он хорошо знает машины и, если нужно, может и сам взяться за рычаги трелевочного трактора, чтобы повести его с хорошим волоком к верхнему складу.

— Сначала работал пилой «ВАКОПП» — тяжеловата она была, — рассказывает лесоруб. — Потом прибыли новые облегченные электропилы «К-5». Эту пилу полюбил научился на ней работать и других научил. Прошлой осенью предложили мне организовать свою бригаду. И вот — работаем...

С любовью и теплотой рассказывает Салов о членах своей бригады: о проворном штабелевщике Николае Рыбалкине, об электропильщике Михаиле Чайкине — двух верных помощниках бригадира и о многих других. Увлекаясь, он способен говорить о своих людях часами. Короткими, меткими штрихами дает он личную и производственную характеристику каждого. Он рассказывает о прицепщике Анатолии Огородникове, который умеет быстро собрать и зацепить волока и требует, чтобы гости полюбовались его работой.

— Трактор еще не двинулся с прицепленным волоком, а Анатолий уже готовит следующий волок. Это не всякий сможет!..

О трактористе бригады Павле Ивановиче Иванове Салов не рассказал ничего. Но пять человек еле успевают разделать притрелеванный большой, в десяток бревен, волок, как уже слышится гул приближающегося «КТ-12» с новым волоком. Тракторист Иванов, как то и надлежит трелевщику, определяет весь ритм лесозаготовительного потока.

До перехода в саловскую бригаду Иванов был одним из самых отстающих трактористов Верхне-Тяжинского участка. Сегодня же Иванов один из лучших, если не лучший тракторист всего Даниловского леспромхоза.

Не одного Иванова поднял Салов. С кем бы ни приходилось нам беседовать, все отмечают, что Салов-бригадир не только отлично овладел техникой, но и оказался тактичным, терпеливым и неутомимым воспитателем своих людей. Он никогда не накричит на человека, никогда не позволит себе никакой грубости. Дисциплина в его бригаде образцовая. План бригада всегда выполняет и перевыполняет, чего нельзя сказать о многих других поточных бригадах Даниловского леспромхоза.

— Плохих людей нет у нас! — гордо заявляет Михаил Тимофеевич. — Прошлую зиму первенство все время держали, в нынешнюю, думаем, так же себя повести...

Он настороженно прислушивается, вглядывается в ночную тьму.

— Ушел трактор на заправку, да что-то задержался...

Чтобы восполнить непредусмотренную трату времени, он направляется к вальщикам и предлагает им переместиться поближе к складу и начать здесь валку, чтобы тем самым укоротить рейсы трактора при дальнейшей трелевке.

Один из законов саловской бригады гласит: один за всех и все за одного! Если одна фаза заготовок отстает, люди тотчас же переходят на отстающий участок, и положение быстро выправляется. Для этого каждому нужно знать несколько операций, но в бригаде Салова почти каждый из 19 ее членов может работать на трелевке, на раскряжевке, умеет действовать и электропилой.

...Яркий свет прорезает таежную ночь. Незадачливые, привыкшие работать по-старинке, руководители готовы были принять его за пожар. Но почин Салова уже подхвачен самими бригадами.

И. АРАЛИЧЕВ.
(Спец. корр. «Кузбасса»).

Всесоюзному Центральному Совету Профессиональных Союзов

Москва.

Вчера в Геную прибыл пароход «Тимирязев» с большим грузом, посланным советскими трудящимися для оказания помощи итальянскому населению, пострадавшему от наводнения.

Население Генуи и делегации трудящихся, прибывшие из всех провинций Италии, с энтузиазмом встретили пароход и по-братски приветствовали ваших делегатов, капитана и команду парохода.

Вечером около дворца Дукале на прилегающей площади собралось множество людей. Народ восторженно приветствовал выступления ваших делегатов, выражая глубокую благодарность итальянского народа за великодушную помощь со стороны советского народа, расценивая эту помощь как послание дружбы и мира.

Выражая чувства итальянских трудящихся, Секретариат Всеобщей итальянской конфедерации труда просит вас передать нашу глубокую благодарность великому советскому народу и его вождю любимому Сталину, которого мы горячо приветствуем по случаю его семидесятидвухлетия и выражаем пожелания долгой жизни, новых побед в деле строительства социализма, в деле защиты мира.

Да здравствует вечная дружба между советским и итальянским народами!

Да здравствует международная солидарность трудящихся!

Да здравствует мир во всем мире!

Джузеппе ди Витторио,
генеральный секретарь Всеобщей итальянской конфедерации труда.

РИМ, 24 декабря 1951 года.

„Советская помощь укрепляет дружбу между двумя народами"

ИТАЛЬЯНСКАЯ ДЕМОКРАТИЧЕСКАЯ ПЕЧАТЬ О ПРИБЫТИИ В ГЕНУЮ СОВЕТСКОГО ПАРОХОДА «ТИМИРЯЗЕВ»

РИМ, 25 декабря. (ТАСС). Демократические газеты поместили на самом видном месте сообщения и корреспонденции из Генуи о прибытии туда советского парохода «Тимирязев» доставившего дары советского народа населению Италии, пострадавшему от наводнения. Под заголовками «Помощь русского народа», «Мир и дружба между народами», «Советская помощь укрепляет дружбу между двумя народами», «Незабываемая встреча «Тимирязева» в Генуе», «Послание мира всем итальянцам» демократические газеты опубликовали подробные отчеты о встрече трудящихся и руководителей демократических общественных организаций Италии с советскими делегатами.

Газеты опубликовали многочисленные фотоснимки о встрече советских делегатов и разгрузке парохода «Тимирязев» в генуэзском порту. На страницах «Паэзе» директор этой газеты депутат Томазо Смит пишет: «Советская помощь является доказательством глубокого сочувствия, проявленного советским народом, и свидетельством братской дружбы».

Заявление членов американской профсоюзной делегации, посетившей Советский Союз

НЬЮ-ЙОРК, 25 декабря. (ТАСС). Ряд членов американской профсоюзной делегации, посетившей Советский Союз весной этого года, опубликовал заявление, которое является ответом на доклад возглавляемой Маккарэном сенатской подкомиссии по вопросам внутренней безопасности, обвинившей членов этой делегации в нарушении правил при получении паспортов для поездки за границу. Подкомиссия утверждала, что в заявлениях о выдаче паспортов члены делегации не сообщили о намерении посетить Советский Союз.

Члены профсоюзной делегации Э. Голдберг, У. Уоллес, А. Сирота и М. Уэкслер в своем заявлении указывают, что они получили приглашение посетить Советский Союз, Польшу и Чехословакию только по приезде в Париж. «Мы были рады принять это приглашение, — заявляют они, — так как много слышали о «железном занавесе» и о том, что «невозможно пробраться через него» в эти страны и узнать о них правду. Мы думали, что нам представилась прекрасная возможность осуществить то, что, как заявляют наша печать, радио и руководители, должно быть сделано, если мы хотим установить лучшие отношения с восточными странами. Мы действительно нашли железный занавес, но, к нашему ужасу и стыду, мы обнаружили его не там, где указывают, а скорее на нашей стороне океана. Им окружены наши газеты, которые до сих пор отказывались опубликовать хотя бы одно слово из того, что мы могли рассказать.

По возвращении у нас отобрали паспорта и обращались с нами, как со шпионами. Несколько наших делегатов было уволено с работы. Государственный департамент и подкомиссия Маккарэна угрожали нам и старались нас запугать.

Поскольку против тех, кто посещает восточные страны, меры принимают правительственные органы, это является лучшим доказательством того, что именно государственный департамент и подкомиссия Маккарэна создали железный занавес здесь, в Америке...»

Как указывается далее в заявлении, делегаты надеялись, что за их поездкой последуют поездки других профсоюзных делегаций. «Народ России и профсоюзы, — говорится в заявлении, — неоднократно давали нам ясно понять, что они приветствовали бы такие визиты. Мы надеялись, что это положит начало дружественному обсуждению различных вопросов нашими двумя народами».

В заключение в заявлении говорится: «Мы честные американцы - патриоты, заинтересованные только в мире. Из своей поездки мы узнали, что таково желание всех людей во всем мире. Наша страна и Россия могут жить вместе в мире, несмотря на различие в формах правления. Нападки на нас государственного департамента и подкомиссии Маккарэна — это лишь новая попытка уничтожить надежды на мир, которые мы, американцы, разделяем со всеми другими народами».

Провозглашение независимости Ливии

ЛОНДОН, 25 декабря. (ТАСС). Как явствует из сообщения агентства Рейтер, 24 декабря была провозглашена независимость Ливии.

Заслуживает быть отмеченным, что корреспондент агентства Рейтер, комментируя провозглашение независимости Ливии, подчеркивает: «Стратегические базы Ливии, сыгравшие такую важную роль в последней войне, останутся в распоряжении западных держав».

Восстановление японского военно-морского флота

ШАНХАЙ, 25 декабря. (ТАСС). Японское правительство быстрыми темпами восстанавливает военно-морской флот. Агентство Киодо Цусин сообщило, что флот управления морской охраны по сравнению с 1948 годом увеличился вдвое.

Японское правительство, сообщает австралийская газета «Санди сан», недавно официально одобрило новую программу возрождения военно-морского флота. Как сообщают, средства на выполнение программы военно-морского строительства будут взяты из фонда в 200 млрд. иен, предусмотренных бюджетом 1952—1953 года, как «расходы на оборону».

Первой задачей этой программы является создание флота из 300 кораблей класса миноносцев. Часть из них, как предполагается, будет построена в Японии, а часть получена из США. Японская газета «Асахи» сообщила, что в настоящее время между правительствами Японии и США уже ведутся переговоры о предоставлении Японии военных кораблей.

Превращение французской Северной Африки в американский плацдарм

ПАРИЖ, 24 декабря. (ТАСС). Как сообщает газета «Фигаро», делегат Франции в ООН Жан Шовель в своем выступлении по радио, имея в виду поддержку, оказанную Франции Соединенными Штатами Америки, в результате чего в ООН не было до сих пор допущено обсуждение положения в Марокко, заявил, что некоторые делегации «стали лучше понимать чисто французскую позицию» в отношении некоторых несамоуправляющихся территорий и Марокко. Эти делегаты, сказал Шовель, более ясно понимают то, что «передовая линия обороны американского побережья находится в Африке» и что «ключом этой обороны является Северная Африка».

Это заявление проливает свет на характер военных приготовлений, происходящих в настоящее время в самых широких масштабах в Северной Африке. Серия статей опубликованных в последние дни в газете «Фигаро», показывает, как Северная Африка превращается в американский плацдарм. В одной из статей описываются работы в морской базе Мерс-эль-Кебир. Здесь идет строительство «первой морской антиатомной базы», расположенной под землей. Корреспондент газеты «Фигаро» Дюбар пишет, что строительство ведется быстрыми темпами днем и ночью. В скале вокруг бухты уже прорыты подземные галереи. По этим галереям шириною в 8 метров и высотой 4.5 метра будут проложены шоссейная, а также железная дороги. Все галереи будут расположены на глубине 120 метров под землей. Здесь же строятся помещения для морского командования, склады горючего, торпедная мастерская, арсенал, казарма, санитарная служба и так далее. Всего будет вынуто миллион кубических метров грунта. Вторая очередь работ предусматривает строительство подземных бассейнов для мелких судов, в частности для подводных лодок. Для проведения работы первой очереди уже выделено 9 млрд. франков.

На обширном плато простирающемся за Мерс-эль-Кебир, как пишет Дюбар, будет создано несколько аэродромов. В 50 км. от побережья расположена военно-морская авиационная база Лартиг, которая в настоящее время реконструируется. Здесь создаются более крупные взлетные площадки для современных тяжелых и скоростных самолетов, а также устанавливаются радары.

В другой статье Дюбар пишет, что предстоят большие работы в Бизерте, где будут построены авиационная база, склады боеприпасов и горючего. Некоторые работы уже начались, в частности, строится пристань для авианосцев, связанная со взлетными площадками, удлиняются площадки на аэродроме Сиди-Ахмед, ведется подготовка пилотов.

Дюбар пишет, что в этом году сюда приезжали три американских миссии.

События в Корее

Сообщение Главного командования Народной армии

ПХЕНЬЯН, 25 декабря. (ТАСС). Главное командование Народной армии Корейской Народно-Демократической Республики сообщило сегодня что соединения корейской Народной армии в тесном взаимодействии с частями китайских народных добровольцев на отдельных участках фронта ведут оборонительные бои местного значения, продолжая наносить американо-английским интервентам и лисынмановским войскам потери в живой силе и технике.

Вчера на восточном фронте огнем артиллерии Народной армии уничтожено пять орудий противника, предпринявшего ожесточенный артиллерийский обстрел оборонительных рубежей Народной армии.

Преступления американских захватчиков в Корее

ЛОНДОН, 24 декабря. (ТАСС). В Англии опубликована книга военного корреспондента газеты «Дейли телеграф энд Морнинг пост» Реджинальда Томпсона о войне в Корее.

Хотя автор повторяет избитые измышления о так называемой ответственности Советского Союза за корейский конфликт, факты, приведенные в книге, помимо воли автора, разбивают эти утверждения и являются документом, разоблачающим преступления американских агрессоров.

Томпсон показывает, как сообщения, раздувающие «подвиги» американских войск, попадают в мировую печать. «С самого начала эти широковещательные заявления, — пишет Томпсон, — основывались на недостоверных данных и грубо искажали действительность. Сейчас они стали всеобщим посмешищем. По изучении многих сообщений оказалось, что они на 90 проц. неверны, даже когда речь идет о танках»

Томпсон признает, что приводимые военным командованием данные о численности «китайских войск» сильно преувеличены. Указывая на жестокость и бесчеловечность американских войск, Томпсон презрительно отзывается о них, как о солдатах, и пишет, что они проявляют кровожадность даже в отдаленных от фронта районах.

Касаясь отношения американских войск к корейскому народу, Томпсон пишет: «Вряд ли американцам когда-нибудь приходило в голову, что корейцы—мужчины, женщины и дети — живые люди, у которых есть свой очаг, своя любовь и ненависть, свои надежды и зачастую очень большая смелость... Американцы не считают их за людей».

Переговоры о перемирии

ПЕКИН, 26 декабря. (ТАСС). Корреспондент агентства Синьхуа передает из Кэсона:

Вчера на заседании подкомитета, занимающегося пунктом 3-м повестки дня переговоров о перемирии в Корее, не было достигнуто никакого прогресса ввиду того, что другая сторона упорствует в своем неразумном притязании на вмешательство во внутренние дела нашей стороны. Через 10 минут после начала заседания подкомитета другая сторона предложила прервать заседание. Наш делегат решительно указал, что успех переговоров зависит от усилий обеих сторон и что народы всего мира надеются, что обе стороны стремятся к быстрому достижению соглашения до 27 декабря. Он также указал, что другая сторона явно игнорирует горячее стремление всех народов к миру и умышленно задерживает переговоры о перемирии.

На заседании подкомитета, рассматривающего пункт 4-й повестки дня, наш делегат вновь потребовал, чтобы подкомитет немедленно принял принцип быстрого освобождения всех военнопленных после того, как соглашение о перемирии войдет в силу. Однако другая сторона все еще отказывалась определить свое отношение к этому совершенно справедливому и разумному принципу и даже настаивала на задержании 16.243 военнопленных из числа тех, которые значатся в списке наших военнопленных под тем предлогом, что некоторые из них являлись жителями Южной Кореи до 25 июня 1950 года.

Наш делегат решительно отклонил этот избитый аргумент, указав, что о военнопленных обеих сторон должно судить то командование, которому они подчинены, и их нельзя произвольно задерживать на основе их местожительства до начала войны. Он далее напомнил, что в группе солдат другой стороны, которые однажды незаконно вторглись в нейтральную зону и были взяты в плен нашей стороной, находился один, который жил в Пхеньяне и, несмотря на это, он в последствии был освобожден нашей стороной. Наша сторона не потерпит попыток другой стороны задержать наших военнопленных под каким бы то ни было предлогом.

Полицейский произвол в Ираке

БЕЙРУТ, 25 декабря. (ТАСС). Газета «Ас-Сарха» сообщает, что на днях в багдатской тюрьме от пыток и голода скончался политический заключенный Мухаммед Салех. Похороны Салеха превратились в мощную демонстрацию, в которой приняли участие тысячи рабочих, студентов и женщин. Полиция напала на похоронную процессию и арестовала 400 человек. Правительство Нури Саида-паши приказало закрыть демократическую газету «Аль-Ихва».

Процесс группы шпионов иностранных империалистических разведок в Болгарии

СОФИЯ, 25 декабря. (ТАСС). Сегодня в софийском окружном суде начался процесс группы шпионов и диверсантов — агентов турецкой, американской и английской разведок. В числе главных подсудимых Иван Иванов Янко Иванов, Тодор Георгиев, Стефан Колоферов и Георгий Пешев.

В обвинительном заключении по делу шпионов и диверсантов говорится, что после второй мировой войны реакционные турецкие правители поставили свою страну под полный контроль американо-английских империалистов, которые превращают Турцию в плацдарм подготовляемой ими войны против Советского Союза и стран народной демократии. В последнее время Турция была включена в агрессивный Атлантический блок, планы которого направлены также на ликвидацию независимости и территориальной целостности Народной Республики Болгарии. Турецкие реакционные круги, будучи послушным орудием международной реакции, активно сотрудничают с американской и английской разведками, которые организуют и обучают изменников родины, бежавших из Болгарии в Турцию, вооружают их и перебрасывают в Болгарию для выполнения разведывательных и диверсионных задач. Неслучайно в октябре 1951 года в США был принят закон о так называемом взаимном обеспечении безопасности, по которому отпускаются специальные средства в размере 100 млн. долларов на финансирование шпионов и провокаторов. В обвинительном заключении полностью доказывается преступная деятельность подсудимых, вступивших в вооруженную заговорщическую организацию бежавших в Турцию изменников, которая находится под непосредственным руководством американо-английских разведывательных органов и ставит перед собой цель — свергнуть народную власть в Болгарии путем контрреволюционного переворота и с помощью иностранной военной интервенции.

После оглашения обвинительного заключения суд приступил к допросу подсудимых.

Слово матери

Музыка К. Осокина. *Слова С. Соколовской.*

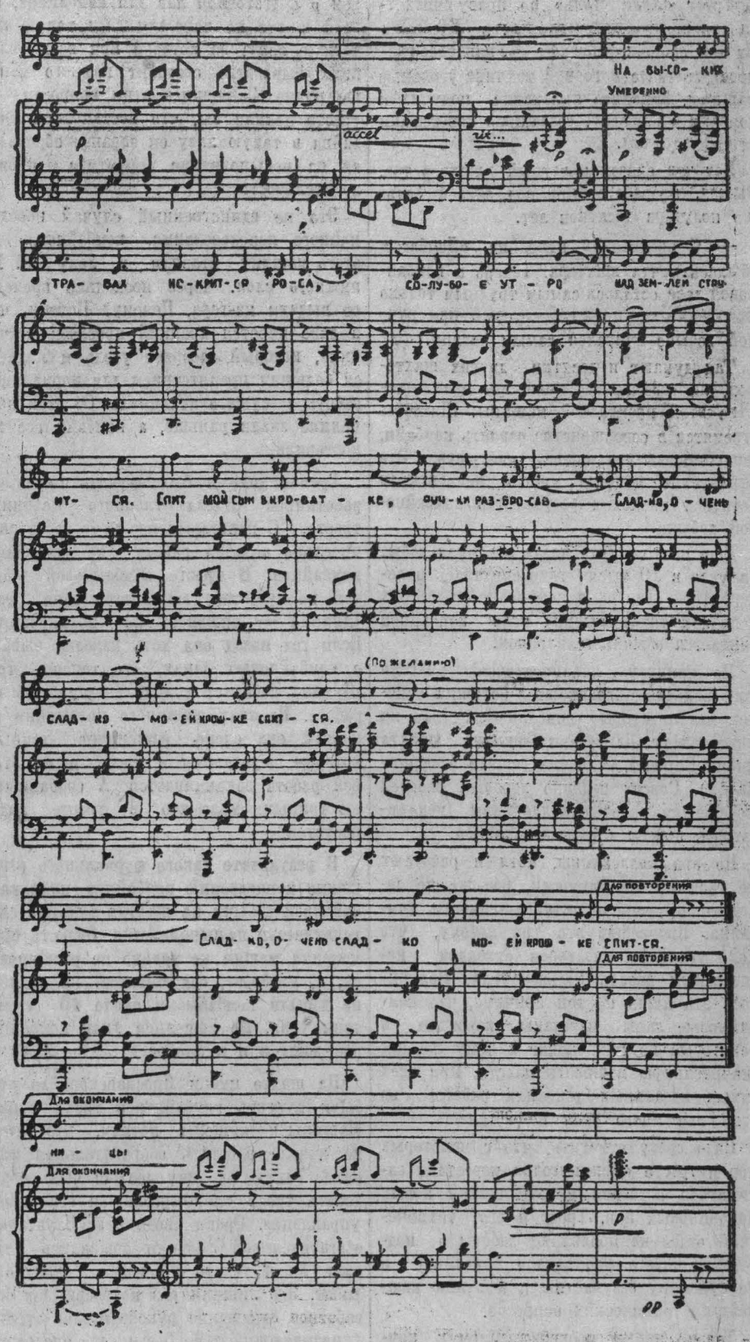

На высоких травах искрится роса.
Голубое утро над землей струится.
Спит мой сын в кроватке, ручки разбросав.
Сладко.

Очень сладко моей крошке спится.

Но грозит Отчизне Уолл-стрит войной.
Черные походы в русский край готовит.
Я солдатом мира встану над страной,
Над кроваткой сына, над родимым кровом.

...На высоких травах искрится роса.
Голубое утро над землей струится.
Спит сынок спокойно, ручки разбросав. —
Сталин

Охраняет Родины границы.

ОХОТНИКИ-СТАХАНОВЦЫ

ТАШТАГОЛ. (Корр. «Кузбасса»). Среди местных охотников широко развернулось социалистическое соревнование за досрочное выполнение годового плана. Они завоевали первое место в соревновании с охотниками Куздеевского района.

Охотники тт. Судачаков и Кискаров, заключившие с конторой «Заготживсырье» договоры по добыче и сдаче государству пушнины, досрочно выполнили сезонный план. Ими сдано на заготовительные пункты большое количество белки, колонка, лисицы и хорька.

ИЗМЕНЕНИЯ В РАСПИСАНИИ ПОЕЗДОВ

В целях улучшения пассажирского сообщения управление Томской железной дороги установило дополнительные стоянки скорого поезда Москва—Новокузнецк, введя их на станциях Бачаты и Черкасов-Камень. С 15 декабря введено ежедневное курсирование местного пассажирского поезда Усяты — Промышленная. Это значительно увеличило приток продуктов на колхозные рынки городов Белово и Киселевска.

Редактор Ф. Е. ДЕМИН.

Сегодня в театрах, цирке, кино

ОБЛДРАМТЕАТР. 27, 28 — новый спектакль **Король Лир.** Начало в 8 ч. вечера, касса открыта с 1 ч. дня.

МУЗКОМЕДИЯ. **Рядом с тобой.** Начало в 9 ч. 15 м. вечера. 28 декабря — **Роз-Мари.** Начало в 8 ч. 30 м. **Скоро:** новый спектакль **Свадьба в Малиновке.**

ЦИРК. **Новая программа. Продолжение классической борьбы.** Борются четыре пары: Ярков — Голуб, Загоруйко — Пасечник, Белявский — Ракитин, Мартон — Лапин. Начало в 8 ч. 30 м. вечера.

КИНОТЕАТР «МОСКВА». **Большой зал** — художественный фильм **Последний табор** (сеансы: 4, 6, 8, 10). **Запрещенные песенки** (сеансы: 12, 2). **Малый зал** — новый художественный фильм **Обездоленные** (сеансы: 11, 1, 3, 5, 7, 9, 10-40). **Третий зал — Юные партизаны** (сеансы, 10, 12, 2, 4, 6, 8, 10). С 12 ч. ночи в **Большом зале** состоится дополнительный молодежный киносеанс — **Актриса.** С 28 декабря в **Большом зале** — новая копия художественного фильма **Актриса.**

Кемеровский трест столовых, ресторанов и кафе

в предпраздничные и праздничные новогодние дни

имеет на своих предприятиях в широком ассортименте холодные и горячие закуски, порционные блюда, кондитерские и вино-водочные изделия.

Все предприятия принимают заявки на обслуживание семейных, коллективных вечеров, детских утренников.

Ресторан „Сибирь" (Притомский участок, тел. 16-97).

31 декабря—

новогодний вечер-елка. До 5 часов утра играет оркестр, танцы. Принимаются предварительные заказы на столики.

Стоимость товаров в ресторане по II категории, как в общедоступных столовых. Адреса:
Ресторан „Кузбасс" (Кировский район, тел. 7-77)— новогодний вечер-елка.
Кафе-столовая (ул. Советская, 94)— новогодний вечер-елка.
Столовая № 2 (Центральная гостиница, тел. 2-34).
Столовая № 31 (Рудничный район).
Столовая № 23 (ул. Советская, 19. тел. 5-30).
Столовая № 20—поселок ГРЭС и другие предприятия.

ЧАСЫ ТОРГОВЛИ УВЕЛИЧЕНЫ.

В ресторанах „Сибирь" и „Кузбасс" имеется кондитерский цех, где вы можете заказать торты, пирожное, кексы и другие хлебо-булочные изделия.

АДРЕС ТРЕСТА: ул. Сталина, 36, тел. 14-69, 5-97 и 16-43.

АДРЕС И ТЕЛЕФОНЫ РЕДАКЦИИ и ИЗДАТЕЛЬСТВА г. Кемерово ул. Сталина, № 66. Редактора 2 24, заместителя редактора 8-05; секретаря 2-53; секретариата 4-85; отделов редакции: партийной жизни 8-63; пропаганды 4 57; культурно бытового 6 83; промышленности и транспорта 2 37, угольного 1 21; информации 5 10; сельскохозяйственного 11 52; отдела писем 6-83; отдела об'явлений 14-21; прием информаций 17-28, директора типографии 3-96.

ОП15632 Типография издательства газеты «Кузбасс» Тираж 100.000. Заказ № 11514.