802241

Кемеровская областная БИБЛИОТЕКА Газет-с-журн-ль-и ФОНД

ПРОЛЕТАРИИ ВСЕХ СТРАН, СОЕДИНЯЙТЕСЬ!

КУЗБАСС

Год издания XXX
1951 год
ОКТЯБРЬ
28
ВОСКРЕСЕНЬЕ
№ 255 (7319).
ЦЕНА 20 коп.

ОРГАН КЕМЕРОВСКОГО ОБЛАСТНОГО И ГОРОДСКОГО КОМИТЕТОВ ВКП(б), ОБЛАСТНОГО И ГОРОДСКОГО СОВЕТОВ ДЕПУТАТОВ ТРУДЯЩИХСЯ.

Рабочие и работницы, инженеры и техники! Всемерно улучшайте качество и снижайте себестоимость продукции, экономьте сырье, топливо, электроэнергию!

(Из Призывов ЦК ВКП(б) к 34-й годовщине Великой Октябрьской социалистической революции).

УКАЗ
Президиума Верховного Совета РСФСР
о проведении выборов народных судов РСФСР

Президиум Верховного Совета Российской Советской Федеративной Социалистической Республики постановляет:

Назначить выборы народных судов РСФСР на воскресенье 16 декабря 1951 года.

Председатель Президиума Верховного Совета РСФСР
М. ТАРАСОВ.
Секретарь Президиума Верховного Совета РСФСР
И. ЗИМИН.

Москва, 27 октября 1951 года.

Создать задел для строек будущего года!

Из года в год увеличивается программа культурно-бытового и жилищного строительства в городах и рабочих поселках Кузбасса. Государство отпускает на эти цели огромные средства. Ежегодно возводятся сотни жилых домов, школ, больниц, клубов и детских учреждений.

Всемерно форсируя отделочные работы на воздвигнутых зданиях, следует одновременно закладывать сооружения, включенные в план 1952 года. Такой задел необходим для того, чтобы из месяца в месяц работать равномерно, ритмично, без штурмовщины, чтобы вести строительство круглый год поточно-скоростными методами. Наличие задела является одним из важнейших условий успешного выполнения увеличенной программы строительства будущего года, и задач, поставленных перед строителями в деле снижения себестоимости и улучшения качества работ.

Своевременное решение всех вопросов, связанных с созданием задела, в большой мере зависит от предприятий-заказчиков. Они обязаны заранее обеспечивать строителей подготовленными площадками, технической документацией и финансированием в полном об'еме. Именно так и поступает основной заказчик треста «Сталинскпромстрой» — Кузнецкий металлургический комбинат. Благодаря этому трест смог в 1950 году заложить много об'ектов на программу строительства текущего года. А сейчас он создал задел по такому количеству зданий, жилая площадь которых с избытком перекрывает всю программу сдачи домов в эксплуатацию, установленную тресту на 1952 год. Трест имеет возможность в широких масштабах вести строительство поточными методами, правильно использовать рабочую силу и материальные ресурсы, максимально сокращать сроки строительства. Созданы благоприятные условия для выполнения программы будущего года.

К сожалению, такие примеры — лишь исключение.

Совершенно неудовлетворительно обстоит положение с закладкой домов в городе Кемерово. Причем повинны в этом прежде всего предприятия — заказчики треста № 96. Некоторые руководители промышленных предприятий города до сих пор относятся к жилищному и культурно-бытовому строительству как к делу второстепенному. Они не проявляют настойчивости в своевременном получении ассигнований и проектов на строительство будущего года, медленно освобождают площадки от существующих строений. Это лишает трест возможности производить закладку фундаментов в теплое время года, не позволяет добиться равномерности строительства, мешает правильному использованию рабочей силы и техники. Строители вынуждены зачастую вести земляные и бетонные работы зимой, что снижает качество строительства, удорожает его стоимость. К концу же года начинается штурмовщина, массовая отделка зданий, на многих пусковых об'ектах нехватает квалифицированных рабочих, под угрозу ставится выполнение годовой программы строительства.

Нерадивое отношение заказчиков к обеспечению треста № 96 технической документацией, финансированием и площадками явилось главной причиной того, что за прошедшие 10 месяцев 1951 года трест не заложил ни одного нового дома на центральных улицах города. И. о. директора химкомбината тов. Налетов больше чем на год затянул утверждение проектов для строительства трех многоэтажных жилых домов по Кузнецкой улице и 107-квартирного дома по улице Весенней. Коксохимический завод (директор тов. Коминов) срывает начало строительства здания коксохимического техникума, не освобождая в течение года строительную площадку. Не принял тов. Коминов мер и к тому, чтобы дать возможность строителям заложить в этом году новый пятиэтажный дом для трудящихся завода по Советской улице. Еще нетерпимее отношение к жилищному строительству у руководителей азотно-тукового завода, которые вот уже три года не строят жилья и не собираются его закладывать в текущем году.

Интересы дела требуют, чтобы руководители предприятий-заказчиков коренным образом изменили свое отношение к вопросам строительства жилищ и культурно-бытовых об'ектов, отрешились от близорукости и неустанно заботились о перспективе, об обеспечении всем необходимым строительства будущего года.

Сейчас, когда до конца года осталось немногим более двух месяцев, руководители строительных организаций должны принять меры к безусловному выполнению плана жилищного и культурно-бытового строительства текущего года.

Одновременно с этим, не откладывая ни на один день, необходимо организовать работу по созданию максимального задела на 1952 год. Речь идет прежде всего о том, чтобы до наступления морозов обязательно были сооружены фундаменты зданий, ввод которых запланирован на будущий год. Заказчики обязаны без промедления выдать строителям техническую документацию, полностью освободить площадки от существующих строений.

Исполкомам городских Советов следует отводить площадки под новое строительство с таким расчетом, чтобы застройка велась компактно, целыми кварталами. Нужно создать наиболее благоприятные условия для работы строительных организаций, дать им возможность комплексно выполнять все работы по благоустройству территорий вновь застраиваемых кварталов.

Быстрое, оперативное решение большого круга вопросов, связанных с созданием задела, требует, чтобы горкомы и райкомы партии оказывали всемерную помощь в этом деле руководителям строительных организаций и промышленных предприятий. Весь ход работ по созданию задела должен находиться под неослабным контролем партийных организаций.

Создание задела является одной из главных предпосылок успешного выполнения программы будущего года по жилищному и культурно-бытовому строительству. Дело чести всех строителей Кузбасса и руководителей предприятий-заказчиков — успешно решить эту задачу.

Четвертая сессия Кемеровского областного Совета депутатов трудящихся

Вчера в клубе коксохимического завода состоялась четвертая сессия Кемеровского областного Совета депутатов трудящихся (третьего созыва).

Сессию открыл заместитель председателя облисполкома депутат **Абрамович С. В.**

Председателем сессии избирается депутат **Разумов Е. З.** (68-й избирательный округ), секретарем сессии депутат **Жукова Н. Н.** (32-й избирательный округ).

Затем сессия единогласно утверждает порядок дня:

1. О мерах успешного проведения зимовки скота в колхозах и совхозах области в 1951-52 гг.
2. Оргвопросы.

С докладом по первому вопросу выступил заместитель председателя облисполкома депутат **Абрамович С. В.**, с содокладом — председатель постоянной сельскохозяйственной комиссии депутат **Юдин М. И.**

В прениях по первому вопросу выступили депутаты тт. **Патрушев Г. П.** (139-й избирательный округ) и **Швыдко Д. Г.** (100-й избирательный округ), тов. **Тюркин** — директор Поморцевской МТС Беловского района, тов. **Жильцов** — директор треста животноводческих совхозов, депутат **Бабинская А. М.** (97-й избирательный округ), тов. **Сухов** — заместитель председателя Совета по делам колхозов по Кемеровской области, депутат **Гребешев А. А.** (103-й избирательный округ), депутат **Сукач К. М.** (146-й избирательный округ), депутат **Самарин В. П.** (110-й избирательный округ), тов. **Кашицкий** — заместитель управляющего областной конторой сельхозбанка, депутат **Умников И. Ф.** (141-й избирательный округ) и другие.

По первому вопросу сессия приняла развернутое решение.

Сессия освободила от обязанностей члена исполкома областного Совета **Колышева Е. Ф.** в связи с выездом его из Кемеровской области. Сессия избрала членом исполкома областного Совета депутата **Милова Е. Е.** (35-й избирательный округ).

Сессия освободила от обязанностей членов Кемеровского областного суда тт **Шитикову О. П., Кузовенкову А. М., Фетисову С. А.**, и избрала членами Кемеровского областного суда тт. **Гарамина А. Ф., Горбунову Н. Н., Мордвинцеву А. М.** и **Паюсова П. Д.**

Подробный отчет о сессии будет опубликован в следующих номерах газеты.

Навстречу 34-й годовщине Великого Октября

Передовики предоктябрьского соревнования

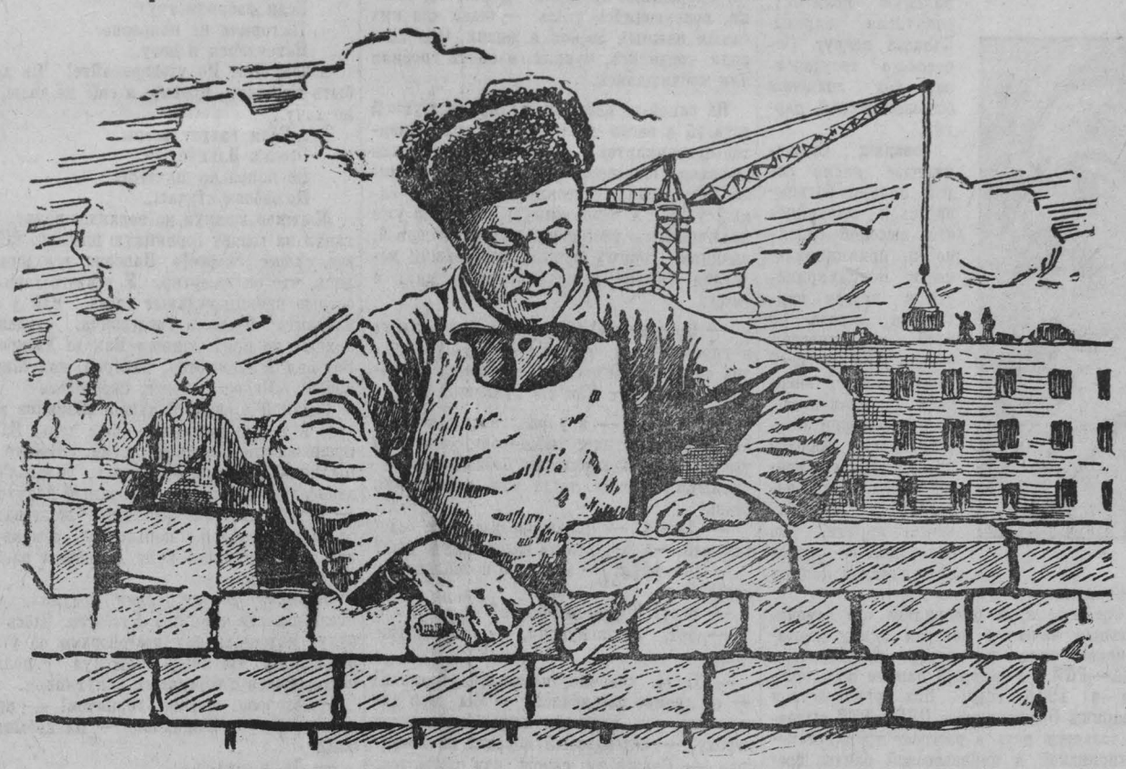

Чтобы научиться ремеслу каменщика, Яков Степанович Канюк должен был три года бесплатно работать у подрядчика. Это было во времена, когда Западная Украина находилась под владычеством панской Польши. В 1939 году, после воссоединения Западной Украины с Советской Украиной, Яков Канюк ушел в Советскую Армию и прослужил в ней до окончания Отечественной войны.

Демобилизовавшись, он приехал на работу в Кузбасс. Опытный каменщик, тов. Канюк много поработал на строительстве рабочего поселка на шахте «Ягуновская», на стройках города Кемерово. Применяя новые методы кирпичной кладки, его бригада всегда перевыполняет нормы на 150—200 проц. Канюк не только хорошо работает сам, но и учит молодежь.

Бригада Якова Канюка — передовая в Кемеровском строительном управлении треста «Кемеровошахтострой». Много жилых домов на Магистральной улице, а также в районе нового поселка авторемонтного завода возведено ею в сжатые сроки.

НА РИСУНКЕ: каменщин Я. КАНЮК.

Рисунок Е. Смирнова.

Новые успехи шахтеров „Суртаихи"

КИСЕЛЕВСК. (Корр. «Кузбасса»). Шахтеры «Суртаихи» отправили последний эшелон угля в счет программы 11 месяцев и перевыполнили предоктябрьское обязательство.

В беседе с нашим корреспондентом начальник шахты «Суртаиха» тов. Шарапов рассказал:

— С начала года наш коллектив отправил металлургам страны более 34 эшелонов угля сверх плана. За последние 3 месяца добыча топлива на выход рабочего по эксплуатации увеличилась почти на 16 тонн, сэкономлено 1 млн. рублей.

Производственный подарок Родине в честь Великого Октября преподнесли горняки участка тов. Шутенко. На 2 месяца и 10 дней раньше срока завершили они выполнение годовой программы по добыче угля и подготовительным работам. Здесь производительность на рабочего выше плана на 18 тонн. За счет бережного расходования материалов и снижения себестоимости угля сэкономлено более 100 тысяч рублей. В щитовом забое успешно освоен цикл в сутки. Все рабочие участка перевыполняют нормы выработки. Забойщики тт. Макарчук, Быков, Устюжанин и др. выполнили по полторы годовых нормы.

За двадцать пять дней— 280 метров ухода в бремсберге

ЛЕНИНСК-КУЗНЕЦКИЙ. (Корр. «Кузбасса»). Достойно несут стахановскую вахту в честь Великого Октября проходчики шахты «Журинка-3». Они готовят очистникам новое угольное поле, вскрывая его бремсбергом. Работают они на большой глубине, где проветривание забоев нельзя осуществить никакими другими способами, как только вести параллельно вторую выработку.

В отличие от выработки, которую проходил тов. Головин, осуществляя вентиляцию через скважины, на «Журинке-3» вентилируются забои по трубам, проложенным на всем протяжении выработок. Кромо того, идет ежесуточно наростка рештачных ставов транспортера, выкачивающего уголь от груди забоя.

Но несмотря на трудные условия, за 25 дней октября бригада тов. Волегова прошла 280 погонных метров бремсберга, а бригада тов. Шишкина — 245 погонных метров ходка. Коллектив подготовительного участка тов. Чекурова твердо решил перекрыть поставленный тов. Головиным всекузбасский рекорд по проходке выработок главнейшего направления.

По почину москвичей

ПРОКОПЬЕВСК. (Корр. «Кузбасса»). Следуя примеру инициаторов борьбы за снижение себестоимости продукции на каждой операции стахановцев московской фабрики «Буревестник», прокопьевские шахтеры сокращают непроизводительные затраты, улучшают использование материалов и инструментов.

На всех участках шахты «Красный углекоп» ведется учет материалов, проводятся мероприятия по экономии средств на каждой операции, связанной с добычей угля. Коллектив шахты решил сберечь за год один миллион рублей за счет повторного использования леса, совершенствования технологии и дальнейшей механизации. За истекшие месяцы сбережено более 600 тысяч рублей.

Патриотическому почину московских стахановцев следуют и на других предприятиях Прокопьевска.

Честь коллектива

За плечами мастера Никиты Григорьевича Малкина десятки лет нелегкого труда у прокатных станов. Но он неутомим, как юноша. Узнав у диспетчера, какую продукцию придется катать бригаде, он направляется на склад и подбирает нужные валки. Затем с вальцовщиком Капитоном Степановичем Косолаповым наблюдают за всем, что происходит в цехе.

— Не густо, не густо подается сегодня металл, — говорит Малкин. — Трудная работа будет... Ты, Капитон, сегодня смотри за ребятами в оба.

...В красном уголке на пятиминутку собралась первая бригада стана «450». За столом — старейшие металлурги Малкин и Косолапов и молодежь — старший сварщик Кузьма Салба и старший резчик Мария Лукьянова.

— Тяжелое положение, товарищи, — говорит Малкин. — Металл сегодня идет с колес. Катать будем мелочь, три перестройки за смену. Нужно бороться за время и за качество. Каждый должен проверить свое рабочее место. Честь бригады требует, чтобы мы годовой план выполнили первыми на заводе. В прошлом году мы это сделали к первому декабря. Нынче же надо раньше закончить. Не возьмемся дружно — нас могут перегнать.

И вот 4 часа дня. Раздается пронзительный рев сирены стана. Бригада начинает катать металл.

Идет от печи первая заготовка, посланная молодым сварщиком Кузьмой Салба, вторая, третья... Вальцовщик Яков Пешков прокатывает заготовку, отправляет по рольгангу к ножницам, где работает Мария Лукьянова.

Старанием мастера Малкина и его бригады производительность стана «450» поднялась по сравнению с прошлым годом на 25 процентов.

...Можно любоваться ритмичной работой стана, но нельзя забывать, что спокойный, размеренный, точный темп — результат заботы мастера. Он все время в движении. Вот он у нагревательных печей — нагретые заготовки должны подаваться на рольганг каждые 35 секунд. Наладив ритм у печей, он спешит к ножницам. Работу стана мастер увязывает с резкой металла — малейшая задержка на ножницах может затормозить весь процесс.

Когда же Никита Григорьевич видит, что молодой вальцовщик неправильно задает заготовку в стан, он сам берет в руки инструмент и показывает, как нужно работать.

...Две перестройки и одну перевалку пришлось сделать сегодня. Но так как Малкин к ним подготовился заранее, они не отняли много времени. Смена валков у некоторых бригад отнимает 40 минут, а то и больше. Первая бригада произвела ее в рекордное время — за 20 минут. План выполнен в этот день на 102 процента.

— Поработали хорошо! А все же лучшего можно достичь, — заявляет мастер. — Не будь перестроек, 180 процентов можно дать.

Первая бригада стана «450» никому не уступает первенства в предоктябрьском соревновании.

И. БОРИСОВ.

г. Сталинск.

Труд на благо Родины

В комнате дежурного по шахте имени Кирова висит большой разграфленный лист бумаги. В конце каждых суток дежурный подходит к листу и закрашивает клеточки: красным цветом — если участок выполнил цикл, синим — если цикла нет.

В том месте графика, где отмечаются итоги участка № 1, весь сентябрь и все дни октября — только красные клеточки. Здесь работают по графику.

...Не сразу и не легко пришла эта наука. Участок № 1 отставал. 14 тысяч тонн угля задолжал он Родине.

— Совестно было людям в глаза смотреть. А что предпринять, не знали, — вспоминают шахтеры.

Борьба за мир, за дальнейшее укрепление могущества Родины потребовала от них ответа на ясный вопрос: чем будете подкреплять свои подписи под Обращением Всемирного Совета Мира? Чем будете встречать всенародный праздник — 34-ю годовщину Великого Октября?

Первыми на этот вопрос ответили коммунисты.

На собрании партийной группы участка коммунисты пред'явили серьезные требования подготовительной бригаде, которую возглавляет коммунист Шкурин.

— Мы взяли обязательство давать 30 циклов в месяц. Пусть подготовители своевременно готовят лаву. Только из-за них задержка, из-за них срывается цикл.

— Почему горят моторы на скребковом транспортере, на комбайне? — спрашивали они. — Ты — коммунист, бригадир. — отвечай!

Опустив голову, слушал эти слова Иван Васильевич Шкурин. Тяжелы, но справедливы были упреки.

Потом он встал, попросил слово и сказал:

— Все правильно говорили. Упустил я кое-что, — и, глядя в глаза коммунистам, он уверенным голосом добавил: — У нас есть условия цикловать обе лавы.

Долго в этот день обсуждали коммунисты, как будут дальше трудиться. Ключ к победе они нашли прежде всего в том, чтобы изменить организацию труда.

Как же применить это решение в бригаде? Коммунист Шкурин советовался с механиками, слесарями, инженерами, со всеми, от кого зависит подготовка лавы к бесперебойной добыче угля

...Пять человек ходили на перестановку транспортеров. Они мешали друг другу, и ничего у них толком не получалось. Решили посылать на перестановку трех горняков. Выбрали самых лучших — Клименко, Волкова, Козлова. И они стали справляться с работой.

Впереди идет Козлов. Он раскрепляет площадку для переноски привода. За ним Волков открывает крючки рештаков, а вслед Клименко снимает цепь. Потом Волков и Клименко переставляют рештаки, все вместе они вытаскивают привод и снова идут друг за другом: Козлов настилает рештаки, а Волков и Клименко набрасывают цепь.

Транспортер длиной в 70 метров перенесен за шесть часов.

В стороне от них делают свою трудную работу посадчики. Они переносят кусты выбирают стойки, годные для повторного использования, садят лаву. В это же время в лаве работает третья группа горняков: идет спуск комбайна, осмотр его, ремонт, монтаж и подготовка к добыче.

За шесть часов все выполняют задание. И тут бригадир Шкурин хозяйским глазом осматривает все. Медленно проходит он от одной группы к другой, проверяя каждую мелочь. Он хорошо помнит свое обещание на собрании партгруппы и теперь особенно требователен и придирчив.

К мнению Ивана Васильевича прислушиваются. Его осмотра ждут с волнением, знают — он не простит никаких недоделок.

— Из-за нас не должно быть остановок в добычной смене, — не устает повторять бригадир своему коллективу.

Много раз коммунист Шкурин думал о том, что надо еще сделать, как еще улучшить работу. И всегда приходил к одному выводу: надо больше работать с людьми.

— Ты должен быть там, где трудно, — учит бригадир своих подчиненных. — Посмотри, как трудится Михаил Мордвинцев. Учись у него.

И верно, по посадчику Михаилу Мордвинцеву можно равняться. Бывает, что качающая смена не успевает выдать весь уголь, а подготовители уже пришли. Рассядутся на стойках и ждут, ругаются: не управились, мол, нам времени мало остается.

Мордвинцев и Шкурин первые положили конец этому бесцельному ожиданию. Они пошли на помощь добычникам. Поднесут стойку, закрепят ее, почистят дорожку. Одна у них забота — не сорвать цикла.

Хорошо работают в лаве, дружно, а все кажется — лучше надо. Уж такова природа советских людей — итти вперед, не успокаиваться на достигнутых успехах.

Коммуниста Шкурина интересует работа не только своей бригады. Ему надо, чтобы все на участке добросовестно трудились, боролись за цикл.

— Почему не все ладно в добычной бригаде Назарова? — думал он. Чутьем опытного шахтера он чувствовал, что там люди действуют вразброд. Есть в бригаде хорошие горняки, но есть и такие, которые не поняли важности перестройки, важности борьбы за уголь.

В свободное время Иван Васильевич присматривался к добычникам, разговаривал с ними, советовался.

— Знаете что, — сказал он после того, как тщательно все обдумал. — Давайте, пересмотрим состав бригады Назарова.

Послушались Ивана Васильевича. Опытных, добросовестных горняков оставили, взяли в эту бригаду Мусаенко из другой лавы участка. Иначе дело пошло.

Так, работая с людьми, воспитывая их, укрепляя бригады, горняки участка № 1 добиваются все больших и больших успехов. В тех лавах, где долгое время отставали, теперь изо дня в день дают цикл в сутки. Над комнатой участка не угасает яркая звездочка — символ дружного стахановского труда.

Сейчас горняки участка полны решимости встретить годовщину Великого Октября новыми победами — дать 10 тысяч тонн угля на комбайн.

...Хорошо работает комбайн. Беспрерывной лентой идет уголь. Вагон за вагоном нагружает люковой. И в этом безостановочном потоке угля Иван Васильевич Шкурин, его товарищи по подготовительной, бригаде видят плоды своего стахановского труда на благо Родины.

Э. ЛИВЯНТ.

Пламенный борец за дело коммунизма

К 65-летию со дня рождения Г. К. Орджоникидзе

Имя Григория Константиновича (Серго) Орджоникидзе вошло в историю нашей партии, как имя одного из выдающихся ее строителей, блестящего организатора и руководителя масс, пламенного борца за великое дело Ленина—Сталина.

Товарищ Орджоникидзе принадлежал к старой когорте большевиков, к той славной плеяде выдающихся революционеров, которые строили нашу партию в ожесточенной борьбе против врагов рабочего класса и привели советский народ к историческим победам социализма.

Товарищ Орджоникидзе был любимцем партии, его любил весь народ, как своего верного сына, для которого высшей целью жизни было служение делу коммунизма.

С юношеских лет всю свою замечательную жизнь Григорий Константинович Орджоникидзе целиком отдал борьбе за свободу и счастье народа, за претворение в жизнь великих идей Ленина—Сталина.

Григорий Константинович Орджоникидзе родился 28 (15) октября 1886 года в грузинском селении Гореша. Получив воспитание в бедной семье, товарищ Орджоникидзе рано начал трудовую жизнь. Став учащимся Тифлисского фельдшерского училища, куда его приняли на казенный счет, он вступает в нелегальный ученический кружок большевистского толка. В 1903 году семнадцатилетним юношей Серго становится членом большевистской партии.

Вся революционная деятельность товарища Орджоникидзе проходила под непосредственным руководством Ленина и Сталина. Молодой Серго активно участвовал в революционных боях на Кавказе в 1905 году. В 1906 году в Тифлисе, в редакции большевистской газеты «Дро» («Время»), он впервые встретился с товарищем Сталиным, который редактировал эту газету. В марте 1907 года партия направила Серго в Баку. Здесь он работал в партийном комитете, которым руководил товарищ Сталин.

В 1910 году Григорий Константинович встретился в Париже с Владимиром Ильичем Лениным. Некоторое время он учился в партийной школе в Лонжюмо (под Парижем), где слушал лекции Ленина. В тот период Владимир Ильич вел борьбу за созыв Всероссийской общепартийной конференции, которая должна была сплотить воедино всех большевиков и оформить их в самостоятельную большевистскую партию. По заданию В. И. Ленина Орджоникидзе в конце 1911 года выехал в Россию для подготовки конференции. Здесь под руководством и с помощью товарища Сталина Серго создал организационный центр, практически руководивший подготовкой конференции — Российскую организационную комиссию.

В январе 1912 года в Праге состоялась VI Всероссийская партийная конференция, которая положила начало партии нового типа, партии ленинизма, большевистской партии.

Товарищ Орджоникидзе участвовал в работе конференции как делегат от тифлисской большевистской организации. Он был избран членом Центрального Комитета партии и вошел в состав Русского бюро ЦК. Товарищ Сталин, находившийся в то время в ссылке, был заочно избран членом Центрального Комитета партии. После конференции товарищ Орджоникидзе по поручению В. И. Ленина выехал в Россию и установил связь с товарищем Сталиным, возглавлявшим Русское бюро ЦК. Под руководством товарища Сталина Серго ведет энергичную борьбу по реализации решений Пражской партийной конференции.

Царская охранка жестоко преследовала мужественного пролетарского революционера. Почти восемь лет провел товарищ Орджоникидзе в тюрьмах и ссылках. Последний раз он был арестован в Петербурге в апреле 1912 года и после трехлетнего заключения в Шлиссельбургской крепости отправлен на вечное поселение в Якутию, откуда вернулся в Петроград лишь после февральской революции 1917 года.

На VI с'езде партии Г. К. Орджоникидзе выступал с докладом по вопросу явки Ленина на суд контрреволюционного буржуазного временного правительства. Он твердо отстаивал позицию товарища Сталина, высказавшегося против явки Ленина на суд.

Товарищ Орджоникидзе принимал активное участие в подготовке и проведении Великой Октябрьской социалистической революции.

С его именем неразрывно связана и героическая эпопея гражданской войны, закончившаяся разгромом белогвардейцев и интервентов. Партия направляла товарища Орджоникидзе на самые ответственные участки обороны Советской республики, и везде он обеспечивал решающие успехи.

Григорий Константинович проводил громадную работу по установлению и упрочению Советской власти. В сложных условиях многонационального Северного Кавказа и Закавказья он успешно осуществлял ленинско-сталинскую национальную политику, сплачивая народы Кавказа вокруг Советского государства, под знаменем большевистской партии.

Товарищ Орджоникидзе являл собой пример большевистской партийности, высокой идейности, принципиальности, непримиримости к врагам партии и народа. Со всей страстностью большевика, со всей своей кипучей энергией пламенного борца Григорий Константинович боролся против подлых врагов социализма, боролся за монолитность партии, за сплочение ее рядов под знаменем Ленина—Сталина.

Особенно ярко проявились его замечательные качества деятеля ленинско-сталинского типа на посту руководителя ЦКК—РКИ, на который партия поставила его в 1926 году. Под руководством товарища Орджоникидзе ЦКК—РКИ сыграла большую роль в разгроме троцкистско-бухаринской и зиновьевской банды предателей и изменников.

На об'единенном пленуме ЦК и ЦКК ВКП(б), состоявшемся 17—21 декабря 1930 года, товарищ Орджоникидзе был избран членом Политбюро ЦК ВКП(б). В том же году партия поставила его во главе тяжелой промышленности. На этом ответственнейшем посту он вел колоссальную работу в течение последних семи лет своей жизни. С именем Орджоникидзе связаны великие победы сталинских пятилеток, создание новых индустриальных центров в нашей стране, гигантских первоклассных промышленных предприятий, новых отраслей индустрии, рождение могучей социалистической экономики.

Товарищ Орджоникидзе сыграл выдающуюся роль в успешном осуществлении сталинского плана индустриализации страны и коллективизации сельского хозяйства. Он был блестящим организатором социалистической индустрии эпохи сталинских пятилеток.

Г. К. Орджоникидзе чутко и заботливо выращивал кадры хозяйственных руководителей, кадры новой, советской производственно-технической интеллигенции. Терпеливо и настойчиво он учил их сталинским принципам хозяйствования, воспитывая их в духе партийности и высокой идейности, прививал им стремление к новому, прогрессивному, ко всему тому, что ускоряет темпы социалистического строительства.

С именем Орджоникидзе неразрывно связано зарождение и развитие стахановского движения. Он внимательно следил за успехами стахановцев, требовал от хозяйственников чуткого и заботливого отношения к новаторам производства, создавал все условия для быстрого роста этого движения.

Четырнадцать лет назад перестало биться сердце пламенного большевика, бесстрашного борца за дело коммунизма Григория Константиновича Орджоникидзе.

Товарищ В. М. Молотов, выступая на траурном митинге, посвященном памяти Орджоникидзе, говорил:

«Имя Серго Орджоникидзе близко и дорого всем трудящимся, неразрывно связано со всей славной освободительной борьбой рабочего класса нашей страны и войдет в историю социализма наряду с самыми героическими именами пролетарских революционеров».

Трудящиеся нашей страны отмечают 65-летие со дня рождения Г. К. Орджоникидзе в условиях выдающихся достижений коммунистического строительства. Они самоотверженно трудятся на великих стройках коммунизма, в цехах заводов и фабрик, на колхозных и совхозных полях. Успешно претворяется в жизнь грандиозный сталинский план преобразования природы.

Светлый образ Григория Константиновича Орджоникидзе, его пламенный патриотизм, его самоотверженное служение народу, беззаветная преданность всепобеждающему знамени Ленина—Сталина вдохновляют советских людей на новые и новые трудовые подвиги во имя торжества коммунизма.

В Разливе, у ленинского шалаша

СЕСТРОРЕЦК. (ТАСС). На поляне за озером Разлив, там, где в июле — августе 1917 года, скрываясь от преследований контрреволюционного временного правительства жил в шалаше великий вождь трудящихся В. И. Ленин, теперь стоит гранитный монумент, изображающий шалаш. Рядом с ним — павильон с экспозицией исторических документов и материалов.

Трудящиеся города Ленина бережно охраняют эти, навеки священные места. Нынешним летом здесь приведен в порядок парк; территория, прилегающая к памятнику, освещена электричеством.

С начала года Разлив посетили более 110 тысяч человек. Особенно возрос приток посетителей в предоктябрьские дни. Часто ленинские места посещают экскурсии из отдаленных районов нашей Родины и из стран народной демократии. Сейчас обычными посетителями Разлива стали слушатели кружков и школ сети партийного просвещения и самостоятельно изучающие марксистско-ленинскую теорию.

Шахта зовет

Г. МОЛОСТНОВ.

Отрывок из повести „Голубые огни"

«Ты — домой, ты — домой, ты домой!» — выстукивали на стыках колеса. — «Поскорей, поскорей, поскорей!» — вторило сердце Жарикова.

Он одиноко сидел у окна. Занималась, лиловела зорька, над Кузнецкой землей играло красками весеннее небо. Шахты, заводы, поселки! Пашни, горы, леса! Не успеет промелькнуть последний огонек окраины одного рудника, как начинается новый, и опять — огни, огни, рассыпанные по лощинам, по взгорьям.

Кроме Жарикова в купе находились два пожилых горняка и молодой металлург. Они оживленно беседовали о делах Кузбасса. Скоростные проходки, скоростные плавки, коксующийся уголь — были для них самым важным звеном в жизни. Они спорили, гордились, курили и опять спорили или восхищались.

На какой-то небольшой станции шумной ватагой в вагон ввалилась группа студентов-практикантов. Разбросав по полкам рюкзаки, чемоданы, они дотошно обступили беседующих, оттеснив Жарикова в самый угол. А через минуту студенты уже включились в разговор, щеголяя теорией, знаниями горных машин, передовыми методами добычи, вычитанными из книг и газет.

— Профессоры! Слышь, Кузьмич, прямо в управляющие годятся, — громко заметил седоголовый шахтер, обращаясь к усатому соседу. — Как ты думаешь?

— Что там — в управляющие, вот побудут на практике, посмотрят, на чем уголь растет, покормит их бабка-домна чугунными блинами, тогда хоть министрами ставь!

— Да-а-а, — притворно вздохнул седоголовый.—А ну, кто из вас в шахте был?

— Все были! — ответило несколько голосов.

— Все?! И уголек рубали?

— Нет, на экскурсии, — ответил уже один.

— Тогда, конечно, настоящие горняки! — он громко рассмеялся. — Вы вон его спросите, тот, кажется, нюхал горняцкого пороху, — седоволосый показал на Жарикова. — Скажи им, сынок, как случается: теория от практики бегает!

— Бывает, — понимающе заметил Жариков. На него оглянулись все студенты, а тот, который сидел рядом и бесцеремонно в споре толкал Жарикова, почтительно подвинулся.

Среди студентов нашелся, что называется, зубастый. Веснущатый, с широким ноздрястым носом, с круглыми смелыми глазами:

— По-вашему, тот хороший горняк, кто прямо из зыбки — в забой? А если я окончу сначала техникум — то это плохо?

— Старички любят потомственных, — вмешался другой студент, — чтобы горняцкий род от прапрадеда начинался, чтоб в плечах косая сажень, кулачище — двухпудовая гиря!

— Вот именно! — подтвердил веснущатый. — Дед мой — владимирский богомаз, отец—лапотник. А я хочу горняком быть. Только не горбом уголь добывать, а машиной. Мне не помешает в этом моя родословная!

Этого было достаточно, чтобы вновь загудели все, притихшие было, студенты. Разговор на шахтерские темы сейчас не интересовал Жарикова, однако, он не стерпел, ему захотелось припугнуть бойких теоретиков:

— Тоже мне, расчирикались, ученые цыплята. Мы вас по осени посчитаем!

— Так, так их, горнячок! — закричал усатый. — Мы привыкли смаху рубать, прямо, открыто, мол, отходов много получается из ученого брата.

— Кто в шахте не работал — тот горя не видел! — сгустил краски, одобренный Жариков, и тут же сообразил, что попал в просак. Студенты недоверчиво оглядели его новенькое горняцкое обмундирование. Старые шахтеры переглянулись. Седоволосый, удивленно приподнял густые черные брови:

— Это как понимать теперь, сынок, прикажешь?

— Трудно, не каждому нравится, — пролепетал Жариков.

— А ну-ка, покаж расчетную книжку.

— Зачем? — улыбнулся Жариков.

— Покаж, покаж!

Он заглянул в расчетную книжку Жарикова, пожал плечами:

— Совсем не понимаю! Если по заработку судить — ты, можно сказать, совсем передовой, а говоришь глупости. Позоришь нас, стариков.

Он повернулся к соседу:

—Выходит, мы с тобой, Кузьмич, самые несчастные люди. Ай, сколько мы горя-то видали за тридцать-то лет в шахте. Ну, сынок, руки у тебя золотые, а язык, как бы тебя не обидеть...

Он вернул Жарикову книжку и уже без иронии, серьезно, обратился к студентам:

—Шахта конечно, не футбольное поле, — там не играют, а работают. Первое время покажется трудновато некоторым, но почет-то какой нам, горнякам, от народа! А? Приедете на места — старайтесь с первого дня полюбить шахту. Понять ее, матушку, надо, и она вас полюбит.

«Дернул же меня чорт, — думал Жариков, досадуя на себя. — Сидел бы, смотрел в окно. Вон оно, солнышко, словно золотое яблоко, выкатывается из-за розовых гор».

— Кузбасс — край вдохновенный, — размечтался веснущатый студент. — Я вот даже стал писать здесь. Мы — комсомольцы, нас шахтой не запугаешь!

— А ты Гриша, прочти, как про Кузбасс сочинил. — предложил кто-то.

Гриша, не задумываясь, увлеченно стал читать свои стихи, а все его товарищи, довольные за доморощенного поэта, повеселели: мол, слушайте, старички, если Гриша умеет стихи сочинять, то горняк из него выйдет настоящий.

Гриша читал:

...Пусть на нас за морями
Точат бешеный зуб.
Знаю, нынче шахтеры
Больше плана дадут.
Да побольше бы стали,
Да побольше руды.
Ничего, что устали,
Благо видно труды...

Жарикову хотелось крикнуть: «Довольно! Замолчите!». Зачем ему это. Он едет домой, в родное Высокое. Он выбирет другую профессию. Гошка бросил шахту, друзей, он не вернется больше сюда. Зачем же люди терзают его...

...Если топки не гаснут,
Если фабрики ткут,
То горняк не напрасно
Потрудился в поту...

...Нет. Нет. Не уговаривайте! Не хочу быть горняком. Почему, я еще не знаю, но не хочу...

...Если радует взоры
Огонек Ильича —
Не напрасно шахтеры
По забоям стучат...

Жариков юркнул на верхнюю полку, натянул на голову горняцкую шинель. «Скорее, скорее, скорее!» Наверно, все догадались, что он дезертир. У усатого горняка острые проницательные глаза, как у коменданта Степана Гордеевича, студенты похожи на придирчивого Мамеда Хазирова. Вот они все смеются, наверно, над Жариковым. «Скорее, скорее, скорее!»...

С думой о своем будущем Жариков заснул, и когда проснулся—был день. Вагон пронизывали солнечные лучи. Вместе с пылинками в них, кудрявясь, плавал зеленоватый дымок. Единственный попутчик — старик, до глаз заросший желтоватой от табака бородой, попыхивал самокруткой. Из соседнего купе доносился раскатистый храп.

Жариков с облегчением подумал, что поезд пересек границы Кузбасса. Здесь не будут надоедать ему разговорами об угле, о плавках. Он легко спрыгнул с полки, поздоровался с бородатым попутчиком.

— Здорово, здорово, горнячок! — приветствовал тот Жарикова. — На побывку, чай?

— Да, в отпуск.

— То-то, вижу, из наших! Далече ли?

— В Пензенскую область.

— Совсем хорошо. А я к сыну, в Куйбышевскую

На душе Жарикова снова сделалось тоскливо. Теперь всю дорогу будет донимать его вопросами неприятный старик.

Оно так и случилось. Под конец пути Жариков дошел до отчаяния и прятался от попутчика по всем купе вагона. Но старик находил его, подмигивал пассажирам, кивал на Жарикова:

— Вот они, кузбассовцы наши, — сила! А-а-а...

☆ ☆ ☆

Такого всеоб'емлющего чувства буйной радости Жариков не испытывал никогда. Последний перегон, последние минуты отсчитывали колеса. Теперь он был готов на все. Ничего не составляло кинуться в открытую дверь навстречу бегущим зеленым лугам, легкокрылому ветру, ослепительно белым кудрявым облакам

Два года разлуки с родными местами, два года то тихой, то болезненно-ноющей тоски в далекой Сибири, обернулись такой светлой стороной, что пережитое казалось только сном. Пробуждение являло все новые и новые, милые с детства картины.

Не оглядываясь, не заходя в вокзал, Жариков выбежал на дорогу, ведущую в Высокое. Он не скоро заметил, что дорога, когда-то ухабистая, петлястая, теперь лежит ровной асфальтированной лентой. По обе стороны от нее шагают столбы электрической и телефонной сети.

— Эй, товарищ! Что бежишь? — придержав на обгоне лошадь, спросил крепкий парень.

— Я-то?

— Ну, да.

— Домой иду.

— Как же идешь, когда на лошади тебя не догонишь. Садись, подвезу!

— Мне в Высокое.

—И я не в Америку, туда же еду!

Принимая из рук Жарикова чемодан, парень так громко и неожиданно рявкнул, что перепуганная лошадь шарахнулась в сторону.

— Гошка?!

У Жарикова перехватило дыханье. Он узнал соседа — одноклассника Вовку.

— Вот здорово! Ну, как там у нас? Ведь ты же учиться уезжал?

— Считай, приехал,—пробасил Вовка.

— Эх, и здоров же ты стал!

— И ты не отстал, вижу, — он оглядел одежду Жарикова. — Это что, форма горняцкая?

— Да, горняцкая...

— Хороша. Держись высоковские девушки! А может горнячку себе подыскал?

— Нет, а ты не женился?

— Считай, холостой. Жениться буду, когда сельскохозяйственную академию кончу.

— Ты же учился?

— Считай, не доучился. Пока техникум окончил и агрономом в Высоком работаю.

— Так тебе агронома мало?

— Агроном агроному рознь. Для одного нашего колхоза хватило, а теперь три колхоза об'единились. Без академии не повезешь.

Агроном стал погонять лошадь, по-хозяйски озираясь вокруг. Справа и слева пошли высоковские поля озимых. Виделось далеко. Зеленые волны от дороги катились к самому горизонту, и в этом море хлебов ни одного пятнышка, ни одного островка. Должно быть, к дождю, или просто играя, над ним носились быстрокрылые ласточки.

«Как все хорошо, — думал Жариков.— И поля, и дорога, и Володька, и его лошадь. Но чего ж все-таки нехватает, что же тревожит сердце? Откуда появились сомнения, остужающие буйную радость возвращения в родные края? Володька-хомяк! Нет, это не тот Володька — незаметный, тихий парнишка. У Владимира Владимировича орлиный, далеко видящий, взгляд. Не пассажиром, а капитаном он плывет по зеленому океану, ему не страшны бури он уверен, что достигает того ясного берега, который называется победой. А Григорий Жариков? Георгий Иванович! Нет, он еще Гошка! Кто же его обманул? Кто же задержал его рост и до сих пор оставил ребенком?»

Не полуразрушенной церковью, не старым поповским домом выглянуло из-за рощи село Высокое. Красным флагом на высокой кирпичной трубе оно приветствовало гостя.

— Что это?! — удивился Жариков.

— Ничего особенного, считай, кирпичный завод построен об'единенным колхозом.

— Зачем?

— Как зачем? Не хлеб печь, а кирпичи делать.

— Я понимаю. Зачем же завод колхозу?

— Ну вот, я и говорю, кирпичи будем делать, да новое село строить. — Агроном сияющим лицом повернулся к Жарикову. — Прости меня, Гоша, из виду выпустил. Ведь ты еще ничего не знаешь, что стало и что станет с нашим Высоким в ближайшее время.

Он положил на плечо Жарикова руку, встряхнул соломенной гривой волос:

— Ты, говоришь, техникума хватит. Нет, не хватит. А кто будет руководить опытно-исследовательскими учреждениями? У нас уже почти каждый колхозник агроном!

Словно на строительную площадку в'ехал Жариков в село Высокое. Неузнаваемо обновилось оно, а стройка продолжалась. Вокруг колончатого здания Дома культуры бульдозер расчищал площадь. «Аленин ручей» перегородила плотина и образовала большое озеро. На месте дома, в котором родился и вырос Жариков, в широком разливе купались стада белых уток.

— А где же теперь дом наш? — почти с горечью спросил Григорий.

— Что? Без провожатого заблудился бы? — засмеялся агроном. — Серафима Андреевна теперь при школе живет. Там вам с мамашей такой особняк закатили, хоромы прямо!

От новизны, от шума машин, визга пил, перестука топоров у Жарикова кружилась голова. Может, он в поезде заснул и теперь видит сон великого преображения? Сломан, разрушен детский мирок Гошки Жарикова. Не глазами героя старого романа видит он, как дальнее стало близким, как до смешного низок ветхий забор, когда-то казавшийся непреодолимым. Все выросло, все растет, раздвигая ближние горизонты. Ни умом, ни сердцем, ни взглядом не в состоянии обнять Жариков новую колхозную быль.

Большое об'явление около школы сообщает, что в семь часов состоится торжественное собрание по поводу пуска кирпичного завода. Танцы, играет духовой оркестр, драмкружок ставит оперетту «Свадьба в Малиновке».

«Домой, домой! Скорее домой».

По высоким ступенькам крыльца Жариков вбежал в дом.

— Мама!

Никто не ответил. Нивесть откуда с заливистым лаем под ноги выкатился поседевший Тузик — неизменный спутник Георгия во всех походах на рыбалку, а лес, по ягоды.

— Тузик! Тузик! Ты что, меня не узнал? Тузик!..

Но собака продолжала лаять, преграждая дорогу.

— Тузик, это я! Тузик!..

Оборвалась последняя нить, сдерживающая слезы. Теплые, как у детей крупные, они потекли по щекам. Загораживаясь от собаки чемоданом, Жариков прошел в комнату и упал на диван.

Может быть, от бессильной злобы, а может от жалости к человеку, в котором вдруг угадал друга, Тузик завыл. Долго дергался плечами Георгий, долго голосил старый друг Тузик. Под эту жуткую собачью песнь мертвецки заснул Жариков.

Он проснулся под вечер. Около него на стуле сидела мать. Между ними не произошло встречи со слезами, с поцелуями, как всю дорогу думалось Георгию. Он взял ее руку и, приложив к своей щеке, сказал: «Здравствуй, мама».

— Здравствуй, Гоша, — ответила она и погладила его лохматую голову.

— Я, мама, в отпуск приехал.

— Знаю. Вчера телеграмму получила.

— От кого? — удивился Георгий.

— От твоих товарищей. Сначала письмо от коменданта общежития, а вчера телеграмма от Ткачева и какого-то Хазирова...

«Вот и об'яснение состоялось, — мелькнуло в сознании, — теперь она все знает. Но это к лучшему. Она несомненно рада его возвращению».

— А что пишут они в телеграмме? — спросил, а хочется, чтобы она промолчала, не ответила. «Неужели так и пишут, что Жариков дезертир, обманщик?»

— Сообщают, что ты не успел телеграмму послать и поручил им. В каком вагоне едешь и с каким поездом — больше ничего.

«Все кроме этого. По уж лучше сейчас развязать узелок, который все сильней и сильней сдавливает горло».

— Мама! Покажи телеграмму!

— А она там, в спальне, на столике. Ступай, посмотри.

В спальне на столике — ни клочка бумаги.

— Мама! Ее нет здесь...

— Тогда в школе, должно быть, оставила...

— А почему на станцию не приехала?..

— Ученик заболел. Его навещать ходила и опоздала. Потом Владимира Владимировича увидела. Он сказал, что привез тебя...

Ну, какая хорошая мать. Вот когда хочется Георгию обнять ее и расцеловать. Он открывает чемодан, выкладывает на стол подарки, купленные по совету Степана Гордеевича, распорол зашитый Степаном Гордеевичем внутренний карман — в нем большая стопа сторублевок.

Зашел агроном Владимир Владимирович, похвалил подарки и увел Жарикова в Дом культуры на торжественное собрание.

☆ ☆ ☆

Несмотря на общее веселье, настроение падало. Сколько приветствий, сколько дружеских рукопожатий, и все: «Здорово, горнячок!», «Наше почтение, Георгий Иванович!».

Об'явили о начале торжественного собрания. Людской поток из фойе хлынул в просторный зал. Ссылаясь на головную боль, Жариков сел в последнем ряду, поближе к выходу. Его окружили сверстники. В президиум выбирали лучших людей колхоза. Сначала выдвигались старички, потом помоложе, потом самые молодые. Агроном Владимир Владимирович об'яснял заслуги каждого. Золотые Звезды Героев, ордена и медали.

— Товарищи, поступило предложение избрать почетный президиум, — сообщила председательствовавшая Стеша Соколова — самая молодая из Героев Социалистического Труда.

Колыхнулся зал. Несчетной голубиной стаей взлетели над головами руки. Стоя, торжественно слушают колхозники Гимн Родины.

От середины по рукам пошла записка. Стеша Соколова, прочитав ее, остановила начавшего было речь бригадира строительства завода.

— Простите, Дмитрий Романович, — сказала она, — слово для предложений имеет Корней Лазаревич. Пожалуйста, Корней Лазаревич!

Древнему старичку помогают подняться на трибуну. Белым инеем серебрится его голова.

— Товарищи, я про электричество, — начинает он, — про наше колхозное солнышко. А его, говорят, из каменного угля производят. Правильно я говорю?

— Правильно, правильно! — слышатся голоса.

— Стало быть, из каменного угля? Так вот, а каменный уголь из земли шахтеры добывают. А в зале у нас шахтер сидит, стало быть, Георгий Иванович Жариков.. Его отца-то я помню, колхоз у нас зачинал. Хороший был человек, царствие ему небесное! А каменный уголь из бассейна из Сталинского привозят. Стало быть, я и предлагаю добавить в почетный президиум Георгия Ивановича, как от шахтеров Сталинского бассейна. Спасибо им от всех нас передаю, вот так, стало быть, спасибо, Георгий Иванович!

Старик низко поклонился рукоплещущему залу.

На лице Жарикова выступил холодный пот. Понурив голову, словно сквозь палочный строй, он шел через зал к сцене. Но не палки, не розги взлетали над ним, а дружеские аплодисменты. Приветливо улыбались ему.

Он не слышит, о чем говорят выступающие, ничего не видит в зале, кроме печальных глаз матери. В новой шерстяной кофте, привезенной им, она сидит в первом ряду, говорит мысленно: «Мне стыдно, Гоша, за тебя...»

«Ничего, мама, ничего. Прости меня. Ведь я действительно приехал в отпуск. Посмотри, у меня есть удостоверение. Я хорошо работал. Я оправдаю, я искуплю вину...»

С чувством отвращения к самому себе Георгий Жариков до рассвета бродил по селу, старался понять, найти свое место в большой жизни.

Над широким разливом «Алениного ручья» поднимался белесый туман, оттуда неслись знакомые запахи.

«Так пахнет шахта», подумал Жариков, и ему вдруг несказанно захотелось туда, где трудились его товарищи...

Рабочие, работницы, инженеры, техники — строители! Настойчиво внедряйте индустриальные методы скоростного строительства! Снижайте стоимость и улучшайте качество строительства! Досрочно вводите в строй новые предприятия, жилища, культурно-бытовые учреждения!

(Из Призывов ЦК ВКП(б) к 34-й годовщине Великой Октябрьской социалистической революции).

В результате индустриализации строительства и применения поточного метода работ по обязательным технологическим правилам трест «Сталинскпромстрой» достиг значительных успехов в жилищном строительстве.

На этой странице рассказывается об опыте строителей треста «Сталинскпромстрой».

Производственным предприятиям — неослабное внимание

Трест «Сталинскпромстрой» длительное время не мог добиться ведения строительства жилых домов и культурно-бытовых об'ектов скоростными, поточными методами. Стройки плохо снабжались лесом. Мы работали на привозной древесине, которой нехватало. Но за последние два—три года, после того, как трест создал четыре мощных леспромхоза, положение улучшилось. Теперь мы не испытываем недостатка в сырье для нашего деревообделочного завода.

Мы обратили особое внимание на производственные предприятия. Построили мощный, полностью механизированный столярный цех, перевели его работу на поток. Теперь выпуск изделий производится только по технологическим картам.

Другой наш завод — строительных деталей — еще не справляется с задачей ритмичного снабжения строек. Тем не менее и здесь произошли разительные перемены. В одном из его цехов стали производить железобетонные облицовочные плиты. Здесь выпускаются новые виды строительных деталей: балки-перекрытия под шлакоблочные вкладыши, двухпустотные балки-настилы. Первый дом, на котором применяются балки-настилы, уже строится. В дальнейшем на этот совершенный и экономичный вид перекрытий будет переведено все жилищное строительство в г. Сталинске. На заводе строительных деталей освоено также производство монолитных железобетонных балконов разной конфигурации, крупных блоков перекрытий санузлов. Осваивается производство лестничных маршей, которые будут монтироваться по мере возведения дома.

Трест «Сталинскпромстрой» обладает двумя предприятиями, выпускающими стеновые материалы, — кирпичным заводом и заводом шлакоблоков. Недостаток стеновых материалов в течение длительного времени лимитировал и продолжает лимитировать выполнение плана жилищного строительства. В этом году проведена большая работа по реконструкции завода шлакоблоков. Улучшение качества его продукции позволит шире применять шлакоблоки на многоэтажном строительстве.

Не меньшее внимание уделяется кирпичному заводу, еще недавно не выполнявшему производственные планы. Сушильные помещения, построенные более десяти лет назад, а также изношенное и устаревшее оборудование были капитально отремонтированы. Часть прессов перевели на повышенное число оборотов. Создали зимнее глинохранилище с передвижным тепляком. Погрузку кирпича на заводе и выгрузку его на стройках полностью механизировали.

Чтобы максимально освободить строителей от несвойственных им функций, вся доставка изделий на стройки возложена на автотранспортную контору треста. В точном соответствии с недельно-суточным графиком контора снабжает каждую стройку кирпичом, блоками, рейками, деталями.

В результате строительные управления и участки треста получили возможность работать более ритмично и перешли на поточный метод строительства по обязательным технологическим правилам. Жилищные строительные участки специализированы. Они перестроили свою структуру и перешли на поток.

Специализация проведена по следующему принципу: первый участок занимается только земляными работами и устройством фундаментов, второй — кладкой стен и перекрытий и третий — отделочными работами.

Закончив свои работы на первом доме, каждый из участков переходит на второй, третий и т. д. Это позволило резко сократить срок строительства. Так, 95-квартирный жилой дом на «треугольнике» по улице Суворова, начатый кладкой во второй половине мая этого года, в ближайшие дни будет сдан в эксплуатацию. Он сооружен за пять месяцев. Строительство других домов намечается выполнить в еще более короткие сроки.

Усовершенствованы также такие трудоемкие работы, как отделочные. На штукатурных операциях мы отказались от лесов и перешли на передвижные столики. Это позволило расширить применение механизмов и расчленить штукатурные работы. Производительность труда удвоилась — вместо 6 кв. метров средняя дневная выработка штукатура теперь составляет 10—12.

Много внимания уделяется своевременной укладке водопроводных и канализационных сетей, электромонтажным и сантехническим работам, а также благоустройству новых кварталов.

Мы убеждены, что неослабная забота о производственных предприятиях треста позволит в ближайшем будущем не только ускорить строительство жилищ, но и удешевить их стоимость. Если в 1950 году трест «Сталинскпромстрой» допустил на жилищном строительстве в г. Сталинске удорожание работ в сравнимых ценах на 5 процентов против норм, то в этом году, за 8 месяцев, он уже добился снижения их стоимости на 4 процента, т. е. за год удешевил строительство на 9 процентов.

Мы добились за 8 месяцев 1951 года перевыполнения плана по накоплениям, хотя в целом по тресту задание по снижению стоимости строительно-монтажных работ еще не выполнено.

Правильная организация тыла и смелое применение поточного метода, а также мощная техника в руках наших строителей-новаторов принесут новые успехи в деле индустриализации жилищного и культурно-бытового строительства.

А. КАЛАШНИКОВ,
главный инженер треста «Сталинскпромстрой».

Ритм стройки

С каждым годом все быстрее строятся многоэтажные жилые дома в г. Сталинске. Работа на строительных площадках треста «Сталинскпромстрой» почти сведена к монтажу отдельных деталей зданий. Каждый квартал строится поточным методом: коллективы специализированных участков, закончив свои работы на одном доме, переходят на другой.

Этот ритм стройки невозможен без четкой организации снабжения ее деталями.

Готовая продукция производственных предприятий треста «Сталинскпромстрой» — это не просто окна, двери, балки или облицовочные плиты, а комплекты деталей для такого-то этажа или под'езда такого-то дома.

Система учета изготовления и отгрузки конструкций и изделий на производственных предприятиях треста поставлена так, что некомплектная их отправка невозможна. Продукция, отгруженная с нарушением комплектности, не засчитывается в выполнение плана. Основой планирования является комплект изделий на определенный дом. Разрозненное производство изделий строго запрещено.

На заводах треста действует тот же единый график, что и на стройплощадках. Номер заказа на детали дома является единым и для завода-изготовителя, и для заказчика. Каждое изделие замаркировано: числитель — номер заказа, знаменатель — номер комплекта. Заказы принимаются не позже, чем за месяц до срока поставки их на стройплощадки. Дело поставлено так, что заводы не только во-время снабжают своими изделиями все ведущееся строительство, но и создают запас комплектов для домов, еще только подлежащих строительству. Дом для профессоров Сибирского металлургического института еще не заложен, а на заводах треста «Сталинскпромстрой» для него уже готовы комплекты деталей.

Все мысли заводских работников направлены на то, чтобы еще более укрупнить изготовляемые ими элементы здания и тем самым сократить об'ем работ, выполняемых на площадке.

На деревообделочном заводе долго и плодотворно трудились над тем, чтобы выдать на стройки окна и двери не в виде отдельных элементов, а целыми блоками, то есть вогнанными в коробку, навешенными и окрашенными. Эта задача сейчас решена.

Столярам уже нечего делать на строительных площадках «Сталинскпромстроя». Скоро не нужны будут тут и стекольщики...

Конечно, поток увеличивает заботы коллектива каждого производственного предприятия. Но стремление упростить монтаж здания заставляет рабочих, техников и инженеров экспериментировать, искать все новые и новые решения. В г. Сталинске не сооружается больше ни одного дома из обыкновенного кирпича. В дело идет только легкий, экономичный дырчатый кирпич. Сейчас разрабатывается новый, еще более выгодный тип кирпича — щелевидный.

За последний год заводы «Сталинскпромстроя» стали неузнаваемыми. Они работают по часовому графику. Производство балок полностью механизировано и переведено на поток. Подача и разливка бетона автоматизированы. Цех облицовочных плит является теперь одним из самых механизированных в стране. Плиты изготовляются в вакуумформах, которые не только ускоряют производственный процесс, но и не требуют опалубки.

По-новому организован труд и на строительных площадках. В Сталинске теперь не демонтируют башенные краны, а, по возможности, передвигают их на новую стройку в собранном виде. Применение поворотных кругов позволяет один и тот же кран использовать на большем числе строящихся домов.

Не так уж давно отказались штукатуры «Сталинскпромстроя» от подмостей и перешли на передвижные столики. А сегодня стремятся перейти на такие же столики мастера кирпичной кладки.

«Сталинскпромстрой» вступает в зиму с солидным заделом. Новые кварталы закладываются на «треугольнике». Улица Суворова, еще летом этого года застроенная только с одной стороны и являвшаяся как бы южной границей нового города, обретает теперь свою вторую сторону. Эту улицу можно назвать улицей двух строительных методов. Дома старой, северной, стороны сооружены всего 6—7 лет назад. Но какое глубокое различие не только во внешнем виде домов, но и в том, как они строились. Достаточно сказать, что на каждого каменщика приходилось раньше два подсобных рабочих, тогда как сейчас один подсобный рабочий приходится на десять каменщиков. Исчезли землекопы, грузчики, подносчики, не стало носилок, тачек, вагонеток, лопат.

Многие строители, сооружавшие дома тогда, воздвигают теперь их по другую сторону улицы Суворова. Но это уже другие люди. Блоки и узлы, башенные краны, штукатурные машины и малярные агрегаты облегчили их труд. В соответствии с принципами поточно-скоростного строительства каждый из них, выполнив свою операцию, переходит теперь с одного дома на другой, контролируя качество работы своего предшественника и отчитываясь перед тем, кто идет вслед за ним.

В этой взаимной проверке — одна из ценнейших сторон потока, который не только ускоряет строительство домов, но и способствует появлению строителя нового времени.

И. АРАЛИЧЕВ.
(Спец. корр. «Кузбасса»).
г. Сталинск.

Вожаки передового коллектива

Из опыта парторганизации строительного управления

— Интересными, большими делами живет этот коллектив! Здесь не ужиться равнодушию и отсталости. Здесь имеют вкус к воспитательной, политической работе!..

Такие мысли начинают возникать сразу же, как только вступаешь на территорию огромного двора, где помещаются корпуса мастерских и несколько служебных зданий 9-го строительного управления треста «Сталинскпромстрой».

Двор этот и в будничные дни выглядит по-праздничному.

С алого полотнища, что прикреплено над входом в ближайший к воротам домик, навстречу вам устремляются слова призыва: «Мы сильны, нас миллионы, мы отстоим мир!». Рядом, со стены, красочная «молния» извещает об участках, бригадах и отдельных стахановцах, которые оказались впереди других по итогам минувшего месяца. Пройдя дальше, вы читаете, как вчера работали участки, управление, трест в целом; какие показатели и какой средний заработок рабочего имела в сентябре каждая бригада. На Доске почета, сделанной искусными руками, обратят внимание портреты тех, чьи имена здесь — слава и гордость.

Так начинается первое знакомство с многообразной деятельностью партийной организации девятого стройуправления. Она стала душой, вожаком, заботливым воспитателем коллектива. Чем глубже вникаешь в проделанное ею, тем очевиднее плоды умелого, большевистского воспитания, которое везде и всюду способно вызывать к жизни лучшие качества нашего человека — инициативу, самоотверженность, трудовой героизм.

В механической мастерской работает бригадиром слесарей секретарь парторганизации Петр Яковлевич Мороз. Оторвавшись от очередного дела, он выходит наружу. Тихим, но твердым голосом начинает он разговор, и в умном, спокойном его взгляде, в хорошем хозяйском отношении ко всему, что происходит в стройуправлении, угадывается большая любовь к делу, к людям, бок о бок с ним строящим родной город.

Года четыре назад он первый раз в качестве заместителя секретаря партбюро робко, не совсем уверенно открывал партийное собрание. А вскоре после этого ему, молодому коммунисту, доверили руководство парторганизацией.

Первые шаги были нелегкими. По нескольку раз заходил Петр Яковлевич в партком треста, готовя очередное собрание, расспрашивал о каждой мелочи в оформлении партийных документов. Часами он готовился к выступлениям на собраниях в новой роли.

Но дело понемногу пошло. И пошло оно потому, что, невзирая на производственную и общественную загруженность, П. Я. Мороз находил время учиться. С трудом удалось осилить программу районной партшколы. Затем ему предложили поступить в университет марксизма-ленинизма. Но учеба здесь показалась непосильной, и он перестал ходить на лекции. Вскоре, однако, его вызвал секретарь парткома.

— Что случилось?

— Не могу. У меня же за плечами всего семилетка, а там — философия, международные отношения...

— Надо одолевать и философию. Помнишь, как сказал товарищ Сталин: «Нет таких крепостей, которых большевики не могли бы взять!» Продолжай учебу и больше верь в свои силы!..

...В прошлом году тов. Мороз закончил вечерний университет с хорошими оценками. На отчетно-выборных партийных собраниях его неизменно переизбирали вновь. Теперь он, к тому же, член районного и городского комитетов ВКП(б), депутат районного Совета. Но и при такой нагрузке ему удается почти каждый день час—другой посидеть над книгой.

Приобретенные знания помогают ему расти самому и воспитывать товарищей.

Круг работ, проводимых коллективом девятого стройуправления, широк необычайно. Люди его занимаются монтажом металлоконструкций и механического оборудования на стройках треста и на предприятиях Сталинска. Они же подводят к новым домам отопление, устраивают водопроводную и канализационную систему. Пока не придут монтажники, новый дом не сдать в эксплуатацию.

Воспитать у каждого работника сознание высокой ответственности за свое важное дело — вот чем прежде всего постоянно озабочена парторганизация. Партийный глаз проникает всюду, на каждый об'ект. Из 36 коммунистов, составляющих ее, 22 рабочих — слесари, электросварщики, газосварщики. Почти все остальные тоже непосредственно участвуют в практическом осуществлении заданий, возложенных на коллектив. Члены партбюро — начальник управления тов. Молчанов, главный механик тов. Исаков, начальник участка тов. Галанов, газосварщик тов. Зорин, а также все пропагандисты кружков и политшкол — люди, теснейшим образом связанные с производством. Они беседуют с монтажниками в траншеях, на лесах, на политзанятиях. Им принадлежит инициатива в самых ценных начинаниях.

Секретарь парторганизации тов. Мороз не меньше двух раз в неделю об'езжает участки. Это он делает в часы, свободные от производственных обязанностей. А в цехе механической мастерской руководимая им бригада слесарей ведет заготовку и монтаж узлов, испытание арматуры.

Заготовка узлов — важная сторона индустриализации строительства. Людям, работающим на строительных площадках, не приходится заниматься сборкой и подгонкой батарей центрального отопления. Им нет надобности на месте гнуть трубы, выверять приборы. Все это делается заранее в мастерской, причем блестящими темпами. В 1945 году на выполнении этих работ было занято 65 человек. Теперь благодаря рационализации производства и слаженным действиям бригады П. Я. Мороза 19 человек вполне справляются с тем же делом, да еще перекрывают нормы в полтора раза и более.

Страстная тяга к знаниям, присущая секретарю парторганизации, передается остальным коммунистам. В стройуправлении с охотой поддерживают каждое проявление творческой мысли. Здесь знают, что за всякую задержку в поощрении рационализатора и во внедрении новых методов труда партбюро спросит в полную меру строгости. И напротив — о каждом проявлении изобретательности, выдумки члены партбюро и хозяйственные руководители говорят с уважением и радостью.

Вот один из примеров. Главный инженер коммунист Н. А. Сидоренко организовал изучение опыта работы трех слесарей бригады Мороза на заготовке стояков отопления и водопровода. Когда отобрали лучшие приемы каждого стахановца на отдельных операциях, то получилось, что срок изготовления комплекта стояка можно сократить втрое! Мероприятие оказалось полезным не для одной бригады. Поэтому на днях здесь состоялось совещание начальников участков, мастеров и бригадиров. Обобщенный опыт стал известен всему коллективу.

Теперь инженеры стройуправления начинают изучать методы чеканки стыков на коммуникациях в бригаде слесарей тов. Шарова. Это также приведет к ускорению процесса чеканки.

Удивительно ли, что при такой постановке дела каждый инициативный работник всем сердцем тянется к парторганизации, зная, что она тепло встретит его творческий порыв!

Секретарь партбюро с удовольствием рассказывает, что на открытых партийных собраниях стал постоянно участвовать беспартийный бригадир металломонтажников тов. Мовчан. Об этом старом строителе здесь говорят с уважением. Не раз он поражал и мастеров, и инженеров до крайности простым и остроумным решением многих технических вопросов. Проводился как-то на Кузнецком металлургическом комбинате монтаж нафталиновых отстойников для очистки воды от фенола. Сутками бились, до изнеможения махая молотками, металломонтажники над тем, чтобы придать отстойнику правильную цилиндрическую форму. А Мовчан поставил в центре отстойника упор и нехитрым приспособлением, как ножкой циркуля, безупречно выправил цилиндр.

Другое его предложение было еще более ярким. На том же комбинате он вел сборку кожуха миксера. Миксер — хранилище жидкого чугуна в мартеновском цехе. До сих пор сборку кожуха проводили с помощью крана. Но на сей раз кран был неисправным. Что делать? Не стоять же, пока его приведут в порядок. И бригадир вышел из положения. Применив иной метод работы, он обошелся с помощью мачты и системы блоков. Родившийся на ходу способ сборки занял 32 дня вместо 83 дней, предусмотренных инструкцией.

На таких энтузиастов труда опирается партийная организация. Многих из них она уже приняла в свои ряды.

В середине этого года стал членом ВКП(б) слесарь тов. Барбачаков. Когда Петр Яковлевич Мороз вспоминает о нем, взгляд его теплеет. История роста этого рабочего — пример того, как можно преобразить человека, если партийная организация не жалеет времени и сил, чтобы «повозиться» с ним, помочь ему встать на ноги и потянуться к знаниям.

В 1944 году сюда пришел 22-летний паренек — алтаец. Незадолго до этого он впервые в жизни увидел паровоз, город, заводы. Русским языком юноша почти не владел.

Его взяли учеником слесаря. Вскоре П. Я. Мороз обратил на него внимание, парень оказался на редкость трудолюбивым и полюбился рабочим мастерской. Ему стали помогать учиться чтению по-русски, терпеливо об'ясняли названия инструмента, деталей. А через год приняли в комсомол.

Минуло еще пять лет. И как изменился за это время Барбачаков! Он овладел русским языком, стал грамотным, культурным рабочим пятого разряда. Его приучили тянуться не только к книге, но и к общественной работе. Он по собственному желанию стал организатором коллективных читок газет.

Когда Барбачакова в 1950 году приняли кандидатом в члены партии, он стал самым активным слушателем политшколы. На производстве ныне он руководит звеном слесарей, вдвое перевыполняя нормы при отличном качестве работы. А по общественной линии — является профгруппоргом.

Так растут здесь люди. Можно привести много случаев, когда заботливая рука парторганизации поддерживала молодого коммуниста, неудачно начавшего общественную работу, и тот выправлялся; когда за время кандидатского стажа молодые коммунисты поднимались от рабочего до мастера.

Но не менее сильной стороной здешней парторганизации выглядит острая непримиримость к недостаткам. Довелось нам слышать, как на открытом партийном собрании под огонь деловой критики попал начальник первого участка Цветков — отставший, обюрократившийся руководитель. Коммунисты и беспартийные сказали ему:

— Наш коллектив на праздничных демонстрациях привык ходить в первых рядах колонны треста — по трудовым заслугам. И мы не будем терпеть того, что ты проваливаешь план и тянешь управление назад. Либо учись у лучших — и тебе помогут, либо придется уйти от руководства!

Эта замечательная борьба сплоченного коллектива со всем отсталым, которая имеет и множество других проявлений, обусловила крупные производственные успехи. В сентябре план по об'ему работ был выполнен на 108 проц., по выработке на рабочего — на 119 проц. Сверхплановая экономия составила 123 тысячи рублей, производительность труда — 152 проц. к плановой.

Каковы люди, таковы и цифры! Такой коллектив не уступит своего почетного места в праздничной колонне.

Есть в клубе 9-го стройуправления хороший плакат: на фоне красного знамени с силуэтами Ленина и Сталина — мощная фигура рабочего, стоящего впереди массы тружеников. Левая рука его сжимает «Краткий курс истории ВКП(б)», правая указывает вперед. Внизу написано: «Наш путь — путь к коммунизму!»

Таким именно и остается в памяти секретарь боевой, активной партийной организации Петр Мороз, вместе со своими товарищами-коммунистами ведущий многосотенный коллектив строителей к овладению знаниями, к трудовым подвигам.

Ю. БАЛАНДИН.

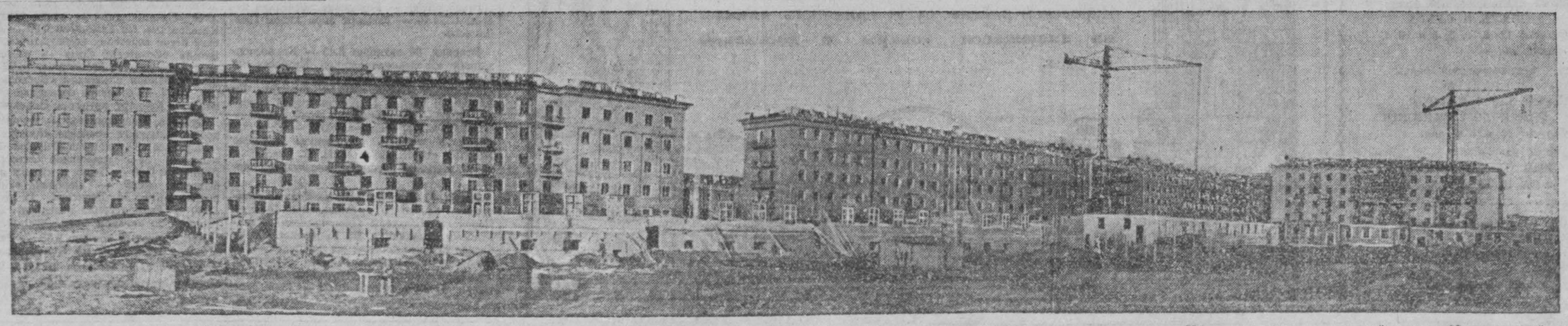

В г. Сталинске, на улице Суворова развернулось строительство новых жилых домов. НА СНИМКЕ: стройплощадка квартала, сооружающегося поточным методом. На заднем плане — готовый к сдаче 95-квартирный дом, перед ним — кладка стен второго дома, еще ближе — кладка фундамента третьего дома. На переднем плане — котлован для фундамента четвертого дома. Одновременно с кладкой наружных стен этажа идет монтаж балок настила, лестничных маршей и площадок, балконов, окон, дверей, санузлов, перегородок.

Фото Г. Преснякова.

Парламентские выборы в Англии

Поражение лейбористов

Вечером 26 октября стали известны результаты парламентских выборов в Англии. Большинство мест в Палате общин получили кандидаты консервативной партии — 318 мест; лейбористы получили 293 места, либералы — 5 мест и прочие партии — 3 места.

В 6 избирательных округах подсчет голосов не закончен.

Таким образом, лейбористская партия потерпела поражение.

Лейбористское правительство во главе с Эттли вышло в отставку. Формирование нового правительства поручено лидеру консервативной партии У. Черчиллю.

Поражение лейбористской партии для нас не явилось неожиданным. Оно явилось результатом потери ее влияния среди части избирателей из-за неправильной политики лейбористской партии, запутавшейся как во внутренних, так и в международных делах. Лейбористы не выполнили своих обещаний избирателям. Они обещали проводить политику мира и дружественных отношений с другими странами, на деле же они проводили политику против мира, безоговорочно поддерживая агрессивные планы американских монополистов, все более теряя самостоятельность и независимость Англии.

Такая внешняя политика развязывания новой войны и гонки вооружений привела к тому, что лейбористская партия не выполнила своих обещаний улучшить экономическое состояние страны, поднять жизненный уровень населения.

Поэтому население отвернулось от лейбористской партии.

Избиратели, отдавая свои голоса консерваторам, питают, видимо, какие-то надежды на возможность изменения английской политики. Однако приход консерваторов к власти едва ли внесет что-либо новое, так как лейбористское правительство фактически проводило политику консерваторов.

(ТАСС).

Итоги выполнения народнохозяйственного плана Германской Демократической Республикой за 3-й квартал 1951 года

БЕРЛИН, 26 октября. (ТАСС). Сегодня в Берлине в ведомстве информаций Германской Демократической Республики состоялась пресс-конференция, на которой статс-секретарь государственной плановой комиссии Лейшнер сообщил об итогах выполнения Германской Демократической Республикой народнохозяйственного плана за 3-й квартал 1951 г.

Хозяйство Германской Демократической Республики в 3-м квартале 1951 г., первом году пятилетнего плана, достигло новых значительных успехов, материальный и культурный уровень населения значительно повысился.

План производства валовой продукции в 3-м квартале выполнен в целом по промышленности на 104 процента. По сравнению с 3-м кварталом прошлого года превышение составляет 21,3 процента.

Развитие сельского хозяйства республики характеризуется, главным образом, высокими урожаями зерновых и масличных культур и значительным увеличением поголовья скота.

В 3-м квартале наблюдалось дальнейшее увеличение внешнеторгового товарооборота, который по сравнению с 3-м кварталом прошлого года увеличился на 78,5 проц.

План внутреннего товарооборота в 3-м квартале выполнен на 101,3 процента.

Значительные успехи достигнуты в области культуры и здравоохранения.

Попытки помешать созыву сессии Всемирного Совета Мира

Заявление Австрийского совета сторонников мира

ВЕНА, 26 октября. (ТАСС). Австрийский совет сторонников мира опубликовал следующее заявление: «Секретариат Всемирного Совета Мира сообщил Австрийскому совету сторонников мира о том, что консульские учреждения Австрии в некоторых странах отказались выдать визы на право в'езда в Вену членам Всемирного Совета Мира. Создается впечатление, что подобного рода директивы австрийское правительство дало всем консульствам для того, чтобы помешать созыву в Вене сессии Всемирного Совета Мира, сессии, которую ожидают с огромной радостью и надеждой сотни миллионов людей всех стран земного шара.

От имени 850 тысяч австрийцев, подписавших Обращение Всемирного Совета Мира о заключении Пакта Мира между пятью великими державами и тем самым документально подтвердивших свое желание спасти мир, мы заявляем:

Попытки правительства помешать успешной работе сессии заранее обречены на провал. Одновременно они показывают, что правительство является врагом мира и не останавливается ни перед чем, чтобы скомпрометировать Австрию перед всем миролюбивым человечеством.

Сторонники мира города и деревни! Требуйте от правительства, чтобы оно немедленно перестало чинить препятствия проведению в Вене сессии Всемирного Совета Мира, которая имеет решающее значение в борьбе за сохранение мира.

Демонстрируйте перед всем миролюбивым человечеством свою волю к миру.

Несмотря на все препятствия, в Вене 1 ноября состоится сессия Всемирного Совета Мира.

Своим участием в демонстрации 3 ноября население австрийской столицы покажет участникам сессии Всемирного Совета Мира — лучшим борцам за мир — свою любовь к миру».

Борьба безработных Тегерана за право на труд

ТЕГЕРАН, 26 октября. (ТАСС). Как сообщает газета «Рахнемае Миллет», голодовка восьми делегатов тегеранских безработных, которые сидели в Бесте в меджлисе и требовали восстановления на работе 100 рабочих, закончилась победой (эти рабочие были незаконно уволены с пяти крупных предприятий Тегерана по требованию полиции после расстрела демонстрации 15 июля).

Вчера председатель меджлиса Хекмат передал делегатам письмо, в котором говорится, что в результате переговоров с представителями правительства принято решение немедленно возвратить уволенных рабочих на прежнюю работу.

Получив этот официальный документ, делегаты рабочих согласились прекратить голодовку и выйти из здания меджлиса, где они сидели в Бесте около трех месяцев.

Вчера вечером жены, родственники и друзья сидевших в Бесте делегатов пришли за ними в меджлис. Ввиду крайнего истощения, вызванного 9-дневной голодовкой, освобожденные делегаты направлены в больницу.

События в Корее

Сообщение Главного командования Народной армии

ПХЕНЬЯН, 26 октября. (ТАСС). Главное командование Народной армии Корейской Народно-Демократической Республики сообщило сегодня, что части корейской Народной армии в тесном взаимодействии с отрядами китайских народных добровольцев за период с 25 сентября по 25 октября нанесли атакующим войскам американо-английских интервентов и лисынмановской армии сильные удары, сорвав тем самым их наступательные действия. Противник понес большие потери в живой силе и технике.

Торжественное заседание в Пхеньяне, посвященное первой годовщине борьбы китайских добровольцев в Корее

ПХЕНЬЯН, 26 октября. (ТАСС). 24 октября в Пхеньяне состоялось торжественное заседание, посвященное первой годовщине участия китайских народных добровольцев в отечественной войне корейского народа против американских интервентов.

Зал заседания украшен портретами Генералиссимуса И. В. Сталина, Мао Цзедуна и Ким Ир Сена и лозунгами в честь китайских народных добровольцев, в честь дружбы китайского и корейского народов.

На заседании присутствовали представители различных политических партий и общественных организаций, представители корейской Народной армии и китайских народных добровольцев.

Под бурные овации всего зала в почетный президиум торжественного заседания избираются Генералиссимус И. В. Сталин, Мао Цзе-дун и Ким Ир Сен.

С докладом, посвященным знаменательной годовщине, выступил начальник политического управления корейской Народной армии генерал Ким Ир.

Докладчик высоко оценил героические победы китайских народных добровольцев, одержанные ими за истекший год. В заключение он выразил уверенность в окончательной победе над агрессорами.

С приветственными речами на заседании выступили также представитель Единого демократического отечественного фронта Тен Сен Ен и представитель китайских народных добровольцев.

Агентство Синьхуа об американо-английских планах борьбы с национально-освободительным движением в странах Азии

ПЕКИН, 26 октября. (ТАСС). По сообщению агентства Синьхуа, в скором времени в Сингапуре будут расквартированы 3 дивизии из состава так называемых «резервных частей» союзнических вооруженных сил. Министерство обороны США поставило перед этими частями задачу подавления растущего национально-освободительного движения в странах Юго-Восточной Азии.

Согласно сведениям, полученным из Вашингтона, этот план борьбы с национально-освободительным движением был принят на совещании министров иностранных дел Англии, Франции и США, которое состоялось 12 сентября в Вашингтоне.

В состав таких «резервных частей» войдут 9 сухопутных дивизий и 15 авиасоединений. Япония должна предоставить 3 сухопутных дивизии; гоминдановцы — 2, Франция — 2 и Англия с США по одной дивизии. США сформируют 15 авиасоединений, которые будут состоять из бомбардировщиков и истребителей-перехватчиков. Верховное командование будет находиться в руках американца.

К июню —июлю 1952 г. «резервные части» будут пополнены двумя японскими и одной филиппинской дивизиями. Согласно американскому плану, «резервные части» будут использованы в «наиболее угрожаемых районах Юго-Восточной Азии», т. е. против народно-освободительного движения.

После подписания «мирного» договора с Японией и военного соглашения между Японией и США американский представитель на вашингтонском совещании заверил представителей Англии и Франции, что США и их союзники могут открыто использовать в корейской и других войнах людские силы и естественные богатства Японии.

В этих «резервных частях» уже находится более 15 тыс. японских солдат, которые будут направлены в Сингапур для завершения курса боевой подготовки.

Создание новой военной организации в Финляндии

ХЕЛЬСИНКИ, 26 октября. (ТАСС). Газета «Тюэкансан саномат» указывает, что с разных концов страны ежедневно поступают все новые и новые тревожные сведения о создании в Финляндии военной организации.

Газета сообщает, что в поселке Коувола у рабочих потребовали «для проверки» их военные билеты. Когда рабочие попросили раз'яснить им, чем вызвано подобное мероприятие, то им ответили, что оно связано с созданием организаций «по защите гражданского населения», и что создание подобных организаций «требует некоторых сведений». Рабочие, однако, отказались выполнить требование администрации, заявив, что они не желают участвовать в подготовке к войне, а хотят содействовать укреплению дела мира.

В поселке Лайхиа недавно побывала группа офицеров финской армии, которая ознакомилась с местными шоссейными дорогами, средствами связи и возможностями размещения в этом районе войсковых соединений.

В поселке Химанка, расположенном на западной границе Финляндии, также в течение некоторого времени находилась группа офицеров, которая исследовала глубину местной гавани, количество причалов для судов, дороги, ведущие к гавани и т. д.

«Тюэкансан саномат» отмечает, что в пограничных районах страны продолжается учет конского поголовья.

Печать сообщает, что хельсинская городская комиссия по охране населения решила вчера предложить муниципалитету назначить одного из наиболее реакционных генералов финской армии — Эквиста руководителем и организатором местной организации «по защите гражданского населения».

На этом заседании члену комиссии народному демократу Саариненту не позволили ознакомиться с директивами министерства внутренних дел, касающимися создания организации «по защите гражданского населения».

Осенние посадки деревьев

С каждым годом растет и украшается областной центр Кузбасса. Видное место в благоустройстве города занимают зеленые насаждения.

Осенние посадки деревьев ведутся на бульваре по улице Весенней. Здесь будет высажено 50 молодых тополей, кленов и пихт, около тысячи кустов жимолости, акации и дерева (кизила).

Хороший новый сквер заложен во дворе одного из сорокаквартирных домов по улице Советской. На площади в полгектара высажено недавно около 1500 кустарников, главным образом жимолости и лоха серебристого.

В сквере у кинотеатра «Москва» на клумбах впервые произведена посадка многолетних цветов: гайлардии, лупинуса, флоксов, лихниса и других.

Большую работу по озеленению Предзаводского поселка проделал ныне химкомбинат, высадив до 800 штук карагача, сотни тополей и кленов в возрасте 7—10 лет. Завод «Карболит» произвел посадку 200 деревьев на территории своего детского сада и нового жилого дома по улице Коммунистической.

В озеленении родного города активное участие принимают школьники. Учащиеся школы № 13 посадили на своем школьном дворе десятки тополей.

Н. БОЧАРОВ.

☆ ☆ ☆

СТАЛИНСК. (Корр. «Кузбасса»). Крупнейшая магистраль города — проспект имени Молотова рекой Аба разделяется на две части. Старая часть проспекта, застроенная много лет назад, летом утопает в зелени.

За речной частью проспекта, застроенного в последние три года красивыми многоэтажными домами, деревонасаждений мало. Сейчас здесь стройуправление № 10 треста «Сталинскпромстрой» производит посадку многолетних деревьев — кленов и вязов.

При помощи мощных автомобильных кранов заранее обкопанное кругом дерево бережно вытаскивается с насиженного места и на автомашине доставляется к новому месту своего «жительства».

Более 100 многолетних деревьев уже высажено на проспекте имени Молотова.

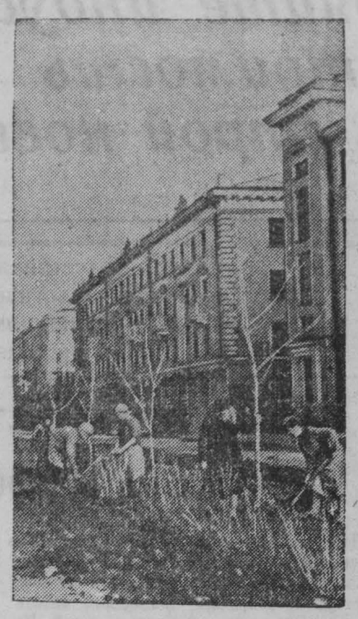

НА СНИМКЕ: посадка деревьев на Весенней улице в Кемерово.

Фото П. Костюкова.

Михаил НЕБОГАТОВ

ПИСАТЕЛЬ-БОЕЦ

Жизни гайдаровской даты
Словно знамена горят.
Книги его, как солдаты,
Тесно построились в ряд.
Пусть их на полке немного —
Дорог нам томик любой.
Будто стоишь у порога
В солнечный мир молодой.
Будто, врагов карауля,
Сам он — в строю этих книг.
Каждое слово — как пуля.
Каждая строчка — как штык.
Будто опять, как когда-то,
Слышим заветную речь:
Жить надо честно, ребята,
Родину надо беречь...
Нет, не одно только в жизни —
Светлый писательский дар —
Жизнь свою отдал Отчизне
В грозные годы Гайдар.
Смелым бойцом-коммунистом
Встретил последний свой час...
Взором открытым и чистым
Смотрит со снимка на нас.
Будто бы к нам обратиться
Хочет, мечты не тая:
Жить, побеждать и трудиться —
Счастье большое, друзья!..
Сам он трудился недаром,
Страсть свою в книги вложив:
В мире, воспетом Гайдаром,
Каждый герой его жив.
Верная в этом порука —
Думы советских ребят:
Многие Гека и Чука
В жизни увидеть хотят;
Лучшим своим пионерам
Имя Тимура дают...
Всем нам высоким примером
Служит гайдаровский труд.
Бури певца не согнули,
Цели своей он достиг:
Каждое слово — как пуля,
Каждая строчка — как штык!

Вечер молодежи

МАРИИНСК. (Корр. «Кузбасса»). В Мариинске состоялся вечер молодежи, посвященный борьбе за мир.

На вечер с'ехались молодые колхозники из сельхозартелей им. Хрущева, им. Пушкина, «Путь к коммунизму», «Кузбасс», присутствовали также комсомольцы районного центра.

Участники собрания прослушали доклад секретаря райкома ВЛКСМ тов. Фролова «Советский Союз — ведущая сила в борьбе за мир во всем мире».

В заключение силами художественной самодеятельности был дан концерт.

УСПЕШНО ПОДГОТОВИЛИСЬ К ЗИМЕ

ОСИННИКИ. (Корр. «Кузбасса»). На фермах Осинниковского молочно-овощного совхоза начали готовиться к предстоящей зиме еще весной. Была организована специальная строительная бригада, которая состоит из 25 человек.

За короткое время бригада выстроила конюшню, свинарник на 300 голов, отремонтировано помещение для телят. На скотном дворе установлены автопоилки.

Скоту обеспечена теплая и сытая зимовка. Совхоз выполнил план заготовки кормов.

ИЗВЕЩЕНИЕ

30 октября, в 7 часов вечера, в парткабинете Кемеровского горкома ВКП(б) (Дворец труда) в помощь самостоятельно изучающим марксистско-ленинскую теорию, консультантам, пропагандистам и слушателям кружков будет прочитана лекция на тему: «Товарное производство. Товар и деньги».

Лекцию читает тов. Силина.

Отдел пропаганды и агитации горкома ВКП(б).

Редактор Ф. Е. ДЕМИН.

Кинотеатр „Москва"

Сегодня.
Большой зал —
ПОД НЕБОМ СИЦИЛИИ
Сеансы: 3, 5, 6-30, 8-20 и 10 ч.
МИНИН И ПОЖАРСКИЙ
Сеансы: 11 и 1 ч. дня.
Малый зал —
СЕДАЯ ДЕВУШКА
Сеансы: 10-30, 12-20, 2-10, 4, 5-50, 7-40, 9-30 и 11 ч.
Третий зал — СУВОРОВ
Сеансы: 10, 12 2, 4, 6, 8 и 10 ч.
29, 30 и 31 октября.
Большой зал —
новый художественный фильм
ЧЕСТЬ И СЛАВА
Сеансы: 12, 2, 4, 6, 8 и 10 ч.
Малый зал —
художественный фильм
РАДУГА
Сеансы: 3, 5, 7, 9 и 10-50.
ПОД НЕБОМ СИЦИЛИИ
Сеансы: 11 и 1 ч. дня.
Третий зал —
ПОД НЕБОМ СИЦИЛИИ
Сеансы: 10, 12, 2, 4, 6, 8 и 10 ч.

Обозно-механический завод имеет в продаже:
телеги, брички, сани, кошевки.
Обращаться: г. Кемерово, Заводской район, телефон 7-95.
Дирекция.

Во все магазины Кемеровского горнищеторга

к предпраздничной и праздничной торговле

поступает широкий ассортимент бакалейно-гастрономических товаров:

мясо, битая птица, колбасные изделия, свинокопчености, рыба разная, масло растительное, жиры животные, маргарин, сыр, консервы рыбные, мясные, фруктовые и овощные, варенье, джем, повидло, кондитерские и хлебо-булочные изделия, торты, пирожное, яблоки.

Для лучшего обслуживания трудящихся в предпраздничные дни

МАГАЗИНЫ: № 81 — по улице Советская, № 1 — по улице Магистральная, № 2 — в Заводском районе, № 3 — за Искитимкой и № 57 — в Кировском районе будут принимать **заказы на имеющиеся товары с доставкой на дом.**

ПРОГРАММА РАДИОПЕРЕДАЧ

Кемеровского областного комитета радиоинформации с 29 октября по 4 ноября

через Новосибирскую радиостанцию РВ-76.

Ежедневно. 9.35 — Обзор областных газет (кроме воскресенья и понедельника). 18.00 — Областные последние известия (кроме воскресенья).

Понедельник, 29 октября: 9.35 — Радиогазета «Пионерский сигнал», 18.15 — Передача «Общественному животноводству — сытую и теплую зимовку». **По Кемерово:** 9.00 — Беседа «Мирная политика СССР отвечает коренным интересам народа». 10.25 — Сцены из оперетт советских композиторов. 18.30 — Радиогазета «Пионерский сигнал». 20.00 — Городские последние известия. 20.10 — Концерт хора имени Пятницкого.

Вторник, 30 октября: 9.45 — Корреспонденция «Железнодорожники Кузбасса на предоктябрьской вахте». 18.15 — Передача «Комсомольцы—беспокойные сердца». **По Кемерово:** 9.00 — Песни колхозной деревни. 10.25 — Передача для детей. 18.30 — Симфонический концерт. 20.00 — Консультация в помощь изучающим историю ВКП(б) «В. И. Ленин и И. В. Сталин — организаторы и вожди большевистской партии».

Среда, 31 октября: 9.50 — Статья «Сталинская забота о трудящихся». 18.15 — Передача «Шахтеры Прокопьевска—всенародному празднику». **По Кемерово:** 9.00 — Беседа «Новые достижения советской агробиологической науки». 10.25 — Эстрадный концерт Лядовой и Пантелеевой. 18.30 — Очерк «Стон в степи». 20.00 — Городские последние известия. 20.10 — Выступление художественной самодеятельности дошкольного педучилища.

Четверг, 1 ноября: 9.45 — Передача для работников сельского хозяйства. 18.15 — Передача «В передовом строительном управлении города Сталинска». **По Кемерово:** 9.00 — Беседа о трудах лауреатов Сталинских премий. 10.25 — Песни молодежи. 18.30 — Беседа «Советская идеология — идеология мира и дружбы между народами». 20.00 — Концерт по заявкам школьников.

Пятница, 2 ноября: 9.50 — Корреспонденция «Сельский клуб». 18.15 — Передача «Предпраздничная вахта трудящихся Киселевска». **По Кемерово:** 9.00 — Лирические песни советских композиторов. 10.25— Беседа «Советский Союз — светоч всего прогрессивного человечества». 18.00 — Радиокомпозиция спектакля «Восходит солнце». 20.00 — Городские последние известия. 20.10 — Концерт артистки Новиковой.

Суббота, 3 ноября: 9.45 — Репортаж «На краснознаменном крейсере «Аврора». 18.15 —Передача «Трудящиеся Ленинска-Кузнецкого — 34-й годовщине Октября. **По Кемерово:** 9.00 — Песни и музыка из кинофильмов. 10.25 — Передача «Новаторы производства М. Левченко, Г. Муханов». 18.30 — Литературная передача. 20.30 — Концерт по заявкам радиослушателей.

Воскресенье, 4 ноября: 9.35 — Репортаж «Неделя Кузбасса». **По Кемерово:** 9.00 — Концерт артиста Нечаева. 10.25 — Концерт по программе, предложенной радиослушателями.

АДРЕС И ТЕЛЕФОНЫ РЕДАКЦИИ и ИЗДАТЕЛЬСТВА: г. Кемерово, ул. Сталина № 66 Редактора 2-24, заместителя редактора 8-05; секретаря 2-53; секретариата 6-83; отделов редакции: партийной жизни 8-63; пропаганды 4-57; культурно-бытового 6-83; промышленности и транспорта 2-37; угольного 1-21; информации 5-10; сельскохозяйственного 4-85; отдела писем 11-52; отдела об'явлений 14-21; прием информаций 17-28; директора типографии 3-96. 2

ОП15516. Типография издательства газеты «Кузбасс» Тираж 100.000. Заказ № 11465.