802221С
Кемеровская областная БИБЛИОТЕКА Газет о-журн ль

ПРОЛЕТАРИИ ВСЕХ СТРАН, СОЕДИНЯЙТЕСЬ!

Кузбасс

Орган Кемеровского областного и городского комитетов ВКП(б), областного и городского Советов депутатов трудящихся

Год издания XXX
1951 год
СЕНТЯБРЬ.
28
ПЯТНИЦА.
№ 229 (7293).
ЦЕНА 20 коп.

СЕГОДНЯ В ГАЗЕТЕ:

ДЕЛО МИРА ВОСТОРЖЕСТВУЕТ. П. Покидов — Великая сила. Е. Разволяева — Мы искренне хотим мира. На трудовой вахте мира (1 стр.).

МЕТОДИЧЕСКИЕ СОВЕТЫ ПРОПАГАНДИСТАМ. Д. Култаев — Как провести занятия по теме «Борьба за создание социал-демократической рабочей партии в России» (2 стр.).

А. Косарь — Во имя творчества и созидания (2 стр.).

В ПОДГОТОВКЕ К СТОЙЛОВОМУ ПЕРИОДУ ДОРОЖИТЬ КАЖДЫМ ЧАСОМ (2 стр.).

В. Сапельцев — По графику — цикл в сутки (3 стр.).

Н. Белый, В. Казанцев — Выдавать уголь только отличного качества (3 стр.).

ФЕЛЬЕТОН. Евг. Попов — Семеро зятьев (3 стр.).

В. Чирков — В Тисуле все еще ждут учителей (3 стр.).

Г. Пушкарев — Без любви к делу (3 стр.).

СОБЫТИЯ В КОРЕЕ (4 стр.).

К переговорам в Кэсоне (4 стр.).

Перед парламентскими выборами в Англии (4 стр.).

За мир и единство Германии (4 стр.).

ПО ГОРОДАМ И РАЙОНАМ — В Кемерово (4 стр.).

Политическое самообразование коммунистов

В системе партийного просвещения важнейшее место принадлежит политическому самообразованию. Являясь главным и основным способом изучения марксизма-ленинизма, самостоятельное чтение дает возможность нашим кадрам непрерывно углублять знания передовой теории, овладевать законами общественного развития, умением пользоваться этими законами в своей практической деятельности.

Коммунистическая партия создала все возможности для того, чтобы кадры партийного и государственного аппарата успешно овладевали марксистско-ленинской теорией. Наши кадры располагают таким могучим идейным оружием большевизма, как сталинский «Краткий курс истории ВКП(б)», являющийся энциклопедией основных знаний в области марксизма ленинизма. В «Кратком курсе истории ВКП(б)» изложен и обобщен гигантский опыт коммунистической партии, равного которому не имела и не имеет ни одна партия в мире. Массовыми тиражами издаются Сочинения В. И. Ленина и И. В. Сталина, отдельные произведения классиков марксизма-ленинизма.

Метод самостоятельного изучения революционной теории, трудов классиков марксизма-ленинизма проверен на опыте старшего поколения большевиков. Опираясь на этот опыт, партийные органы ведут значительную работу по организации политического самообразования коммунистов. С каждым годом растет число коммунистов, самостоятельно изучающих марксизм-ленинизм.

В помощь коммунистам, занимающимся политическим самообразованием, систематически проводятся лекции и консультации по истории партии, по отдельным произведениям классиков марксизма-ленинизма, диалектическому и историческому материализму, политической экономии. Метод самостоятельного изучения теории прочно вошел в систему партийного просвещения.

Но, несмотря на широкий размах политического самообразования кадров, в этом деле имеются еще серьезные недостатки. В ряде партийных организаций не уделяется должного внимания этой форме теоретической учебы. Многие партийные комитеты и секретари партийных организаций устранились от руководства политическим самообразованием. В результате значительная часть коммунистов, числящихся самостоятельно изучающими марксистско-ленинскую теорию, фактически над повышением своего идейно-теоретического уровня не работает.

Между тем возможности для развертывания работы по самостоятельному изучению передовой теории исключительно благоприятны. С каждым годом растет число коммунистов, закончивших учебу в кружках по истории партии, в вечерних партийных школах, в вечерних университетах марксизма-ленинизма. Большое число специалистов, приходящих на практическую работу, окончило высшие учебные заведения и имеет достаточные навыки самостоятельной работы над политической литературой. Партийные организации располагают квалифицированными кадрами пропагандистских работников, которые могут оказать серьезную помощь занимающимся политическим самообразованием.

Многие партийные организации не учитывают качественных изменений, происшедших в системе партийного просвещения, не используют тех огромных возможностей, которыми они располагают для развертывания работы по самостоятельному изучению революционной теории. Отдельные партийные руководители стараются как можно больше коммунистов зачислить в различные кружки, годами заставляют их заниматься в одних и тех же кружках и тем самым об'ективно замедляют теоретический рост коммунистов. Так, в партийной организации Тульского завода самоходных комбайнов большое число коммунистов имеет высшее и среднее образование. Но большинство из них зачислено в различные кружки. На комбинате «Артемуголь» в Донбассе в кружки по изучению истории партии вместе с теми, кто имеет низшее образование, зачислены инженерно-технические работники.

Надо отказаться от совершенно неправильной практики, когда внимательный индивидуальный подход к товарищам подменяется формально-бюрократическим регламентированием самостоятельной учебы. Порою коммунистов заставляют изучать произведения по единому списку литературы и в одинаковые сроки без учета степени их общеобразовательной и политической подготовки.

В ряде партийных организаций отсутствует необходимая требовательность к кадрам, самостоятельно изучающим теорию, нет систематического контроля за их учебой. Секретари и члены партийных комитетов, работники отделов пропаганды и агитации редко беседуют с членами партии о том, как они изучают основы марксизма-ленинизма. Только отсутствием надлежащего контроля можно об'яснить тот факт, что в Красноярском и Приморском краях, например, большая часть людей, числящихся самостоятельно изучающими теорию, в прошлом году по существу учебой не занималась.

Политическое самообразование — это наиболее сложный участок партийного просвещения. Разносторонние запросы, различный уровень общеобразовательной и политической подготовки коммунистов требуют от партийных организаций большой гибкости и оперативности в руководстве самостоятельной учебой коммунистов. При выборе темы или определении об'ема материала для самостоятельного изучения надо учитывать степень теоретической подготовки и наличие навыков самостоятельной работы над книгой. Очень важно, чтобы партийные организации прививали коммунистам такие качества, как уверенность в своих силах и настойчивость в изучении марксистско-ленинской теории.

Для самостоятельно изучающих теорию необходимо регулярно устраивать лекции. Хорошо организованная и подготовленная лекция помогает лучше усвоить изучаемые вопросы. С начала учебного года надо организовать чтение циклов лекций по произведениям классиков марксизма-ленинизма, по истории партии, диалектическому и историческому материализму. Следует также улучшить пропаганду экономических знаний путем организации лекций и семинаров по политической экономии, вопросам экономики промышленных предприятий и сельского хозяйства.

Важную роль в организации политического самообразования призвана сыграть наша печать. Систематически публикуя статьи по теоретическим вопросам марксизма-ленинизма, консультации, лекции лучших пропагандистов, ответы на вопросы читателей, газеты окажут неоценимую помощь товарищам, изучающим теорию.

Большие задачи стоят перед партийными кабинетами. Они обязаны проводить групповые и индивидуальные консультации и лекции по вопросам марксистско-ленинской теории.

Политическое самообразование кадров, всех коммунистов требует повседневного руководства партийных органов. Тем не менее некоторые партийные комитеты считают, что самостоятельная учеба является личным делом самих коммунистов. В партийных организациях Курганской и Вологодской областей нет повседневной заботы о политическом самообразовании кадров.

Пропаганда марксистско-ленинской теории — кровное дело всех партийных организаций. Задача заключается в том, чтобы повседневно заниматься вопросами политического самообразования коммунистов, установить постоянный контроль за ходом самообразования, оказывать систематическую помощь самостоятельно изучающим теорию, обеспечить дальнейший под'ем всей работы по воспитанию кадров в духе великих идей партии Ленина—Сталина.

(Передовая «Правды» за 27 сентября 1951 г.).

Механизация строительства угольных предприятий

Заводы «Главстроймеханизации» освоили и выпускают серийно свыше ста наименований машин для механизации строительства угольных шахт и разрезов, заводов, обогатительных фабрик и жилых поселков.

Впервые в угольном машиностроении сконструирован и освоен в производстве подвесной центробежный насос для откачки загрязненной воды при прохождении вертикальных стволов шахт. Производительность такого насоса — до 50 кубических метров в час. Внедрение насосов нового типа дает возможность механизировать наиболее трудоемкие работы на проходке шахтных стволов и значительно ускорить проходку.

На постройке жилых поселков для шахтеров наиболее трудоемкой операцией является рытье траншей под ленточные фундаменты. Для механизации этих работ Черемховский завод выпускает канавокопатели оригинальной конструкции. Каждый из них дает до 200 погонных метров готовой траншеи за смену, заменяя ручной труд 25—30 землекопов.

Широко внедрены в практику строительства и другие механизмы. Создана мощная индустриальная база, способная обеспечить широкую механизацию промышленного и жилищно-культурного строительства в угольных бассейнах страны.

(ТАСС).

Дело мира восторжествует

Великая сила

Я — пенсионер, бывший шахтер Кемеровского рудника. С большой радостью я подписался под Обращением Всемирного Совета Мира о заключении Пакта Мира между пятью великими державами.

Кому же отстаивать мир во всем мире, как не нам, труженикам великой советской страны.

Есть ли еще такая страна, где бы правительство так высоко ценило человека, как у нас в Советском Союзе? В нашей стране партия и правительство под руководством великого Сталина заботятся о благополучии трудящихся, о матерях, о воспитании детей, о стариках.

Взять хотя бы меня. Моя старость обеспечена. Я живу в светлой просторной квартире. В ней имеется электричество, водопровод, радио. Обо мне постоянно заботится наше родное правительство. Ежемесячно я получаю пенсию. Кроме того, пользуюсь бесплатным медицинским лечением. Часто навещает меня наш районный врач Валентина Ивановна Карманова, осведомляется о состоянии моего здоровья.

Не найти такого буржуазного государства, чтобы правительство заботилось и помогало многодетным и одиноким матерям, предоставляло им бесплатные родильные дома, медицинское обслуживание, консультации, детские ясли и детские сады и оказывало денежную помощь для воспитания детей.

Только в СССР имеется такая привилегия для женщин, только советская власть раскрепостила женщину и дала ей полную свободу наравне с мужчиной.

Какое буржуазное правительство проявляет заботу о подрастающем поколении? Только в советской стране наше правительство заботится о всеобщем и обязательном обучении детей. Советские вузы гостеприимно встречают советских юношей и девушек, которые желают учиться и посвятить свою жизнь науке и знанию.

Наш народ и наше правительство не хотят войны и ненавидят ее! Наш народ под руководством великого Сталина занимается мирным созидательным строительством. Он строит города и села, дворцы и школы, больницы и курорты, детсады и детясли, сооружает гигантские плотины и электростанции.

Скоро настанет время, когда наша жизнь будет еще краше, зажиточнее и веселее. Вот почему мы не хотим войны. И не только мы, но и люди доброй воли всего земного шара.

Шакалы Уолл-стрита бешено готовятся к новой мировой войне. Но мы не боимся угроз. Народы мира не допустят, чтобы снова лилась кровь на земле, чтобы война приносила страдания людям. Мы не хотим кровопролитной войны.

Поэтому я с великой радостью подписываюсь под Обращением Всемирного Совета Мира и призываю поставить свои подписи всех тружеников Кузбасса.

Во главе мира стоит наш знаменосец, великий, мудрый защитник мира, ведущий все народы к свободе и счастью, Иосиф Виссарионович Сталин.

П. ПОКИДОВ,
пенсионер, бывший шахтер Кемеровского рудника.

НА ТРУДОВОЙ ВАХТЕ МИРА

(По сообщениям корреспондентов „Кузбасса" и наших читателей)

ЛЕНИНСК-КУЗНЕЦКИЙ

На шахте имени Кирова все районы и почти все очистные и подготовительные участки работают высокопроизводительно. Из десяти лав, переведенных на график цикличности, в восьми опережают установленный норматив. Строго по графику работают горняки участков, которыми руководят т.т. Ванеев, Васильев и Бельский. Первенство среди подготовительных участков занимает коллектив отдела капитальных работ, возглавляемый тов. Фукаловым.

За дни стахановской вахты мира горняки шахты имени Кирова добыли сверх плана около 9 эшелонов высококачественного топлива, досрочно завершили девятимесячный план.

Задание девяти месяцев выполнил также коллектив шахты имени 7 ноября.

СТАЛИНСК

Став на трудовую вахту мира, горняки шахты имени Орджоникидзе решили выдать сверх плана четыре эшелона угля. Свое обязательство они с честью выполняют. На сверхплановом счету уже записано более трех эшелонов топлива.

Лучшие образцы труда в эти дни показывают шахтеры первого участка, руководимые коммунистом тов. Калининым. Каждый здесь выполняет суточные задания на 150 проц. Забойщики участка тт. Дементьев, Лесняк, Демаков и другие дают по 2—2,5 нормы. Впереди идет смена горного мастера тов. Гнетьева, которая выполняет задания на 160—170 процентов. Успешно добывают уголь шахтеры участка № 6, где начальником коммунист тов. Рябовой. На этом участке смена горного мастера тов. Михайлова каждый день выполняет задание на 200 процентов.

АНЖЕРО-СУДЖЕНСК

Подписывая Обращение Всемирного Совета Мира, горняки участка № 4 шахты № 9-15 взяли обязательство выдать на-гора эшелон сверхпланового топлива. Забойные бригады тт. Быкадорова и Машечкина, строго соблюдая график цикличности, ежедневно отправляют десятки тонн сверхпланового топлива. За дни вахты мира только эти бригады отправили более двух эшелонов угля.

Два эшелона топлива сверх задания выдали горняки участка № 7.

Весь коллектив шахты № 9-15 имеет на своем сверхплановом счету более 8 эшелонов угля.

ОСИННИКИ

Новых успехов добились горняки участка № 11 шахты «Капитальная-1». 25 сентября здесь сделано два цикла. Суточное задание выполнено на 250 процентов. За смену выдано 220 тонн угля сверх плана.

Вот уже несколько месяцев этот участок является стахановским. Здесь все горняки выполняют нормы. Шахтеры крепко держат переходящее красное знамя. Душой коллектива являются стахановцы бригадир тов. Орехов, крепильщики за комбайном тт. Сергеев, Корчев, Андрющенко, мотористка депутат горсовета тов. Андреева, лесодоставщик тов. Галиев. Они ежедневно выполняют нормы на 200—250 процентов.

БЕЛОВО

По инициативе делегата областной конференции сторонников мира, бригадира каменщиков тов. В. Б. Анцева, коллектив Беловского стройуправления стал на стахановскую вахту мира.

За пять дней вахты лучших показателей добилась бригада каменщика Г. С. Голутвина, выполнившая задание на 191 процент. Бригада тов. Анцева выполнила задание на 173 процента.

Среди плотников первенство занимает бригада А. П. Лучкина, выполнившая задание на 169 процентов.

В индивидуальном соревновании впереди — арматурщик Максимов, штукатур Милостивенко и плотник Парватов.

Вклад колхозников

Труженики колхозных полей Топкинского района подкрепляют свои подписи под Обращением Всемирного Совета Мира трудовыми успехами.

Комбайнер Усть-Сосновской МТС Григорий Шубин, обслуживающий колхоз «Верный путь», убрал на своем комбайне «Сталинец-6» 456 гектаров зерновых и сэкономил 250 кг горючего. В дни вахты мира он вырабатывает в сутки не ниже 25 гектаров при 18-часовой работе комбайна. Закончив уборку в колхозе, Григорий Шубин выехал на помощь сельхозартели «Сталинское поле».

Свыше 570 гектаров убрал на комбайне «Сталинец-6» комбайнер Топкинской МТС, работающий в колхозе «Крестьянская газета» Родион Ярков. В дни вахты мира его дневная норма выработки составляет 30 и более гектаров.

Комбайнер Зарубинской МТС Тимофей Кротов, за последнюю декаду выполнил свое задание на 186 проц. и сэкономил 75 килограммов горючего.

Шоферы колхоза имени Калинина Василий Воронков, Петр Беляков, Зиновий Белослутцев и Иван Ильиных делают по 6 рейсов в день на расстоянии 30 километров вместо четырех по норме.

Трактористы Иван Данильченко, Михаил Попов, Павел Каменский и Егор Крохалев, работающие на вспашке зяби в совхозе № 58, довели свои нормы выработки до 200 процентов.

Домохозяйки совхоза № 58 Мария Мартыновна Попова, Ирина Ивановна Иванова и ряд других в дни стахановской декады вышли на копку картофеля и убирают вручную по 8—12 соток в день.

А. Межонный.

На рельсобалочном стане

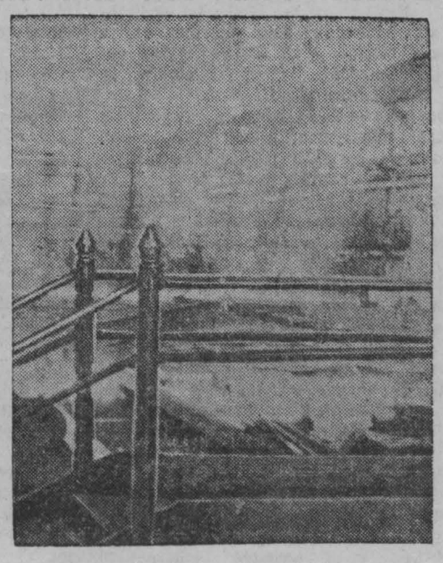

Рельсобалочный стан Кузнецкого металлургического комбината имени И. В. Сталина — крупнейший в стране. Кузнецкие рельсы не знают равных себе по качеству. Московское метро, ленинградский трамвай, многие тысячи километров железнодорожных путей, связывающих бескрайние просторы нашей Родины в одно целое, — всюду служат рельсы, прокатанные кузнечанами. Стальные балки идут из г. Сталинска на стройки коммунизма, на величайшие гидротехнические сооружения нашей эпохи.

Прокатчики, работающие на кузнецком рельсобалочном стане, ни на одну минуту не забывают о значении своего труда для Родины, для дела мира.

Бригада № 3 рельсобалочного цеха уже прокатала в этом году сверх плана более двух тысяч тонн рельсов. В дни вахты мира она работает с опережением графика. Очередной заказ для великих строек коммунизма был выполнен бригадой досрочно. Ее средняя норма выработки — 120—130 процентов.

НА СНИМКЕ: слева — старший вальцовщик стана «900» Е. В. ШИТОВ и манипуляторщик коммунист И. Ф. КАРАСЕВ, справа — общий вид цеха.

Фото П. Костюкова.

Мы искренне хотим мира

Многомиллионный народ нашей страны охвачен мирной работой. Мысли и думы советских людей устремлены к грандиозным стройкам коммунизма. Все материальные ресурсы нашей страны направлены на улучшение благосостояния трудящихся. Поэтому во всех уголках нашей необ'ятной Родины слышен твердый и уверенный голос:

— Мы горячо и искренне хотим мира!

В нашей памяти еще свежи страдания и ужасы второй мировой войны. Нам об этом ежедневно напоминают зверства и злодеяния, чинимые американскими извергами над женщинами, детьми и стариками Кореи. Американские разбойники развязали войну в Корее, чтобы подготовить плацдарм для нападения на Советский Союз и Китай. Американо-английских империалистов пугают успехи социалистического строительства в нашей стране, и они хотят помешать строительству коммунизма в СССР.

Но силы мира, возглавляемые Советским Союзом, неуклонно растут и крепнут. Под Обращением Всемирного Совета Мира о заключении Пакта Мира между пятью великими державами уже поставили свои подписи 450 миллионов людей доброй воли.

Великий Сталин учит народы: «...Широкая кампания за сохранение мира, как средство разоблачения преступных махинаций поджигателей войны, имеет теперь первостепенное значение».

Эти сталинские слова вдохновляют всех людей доброй воли на борьбу против поджигателей войны.

Учителя гор. Киселевска оказали мне большое доверие. Они избрали меня делегатом на областную конференцию сторонников мира. В своих немногословных, идущих от самого сердца наказах они говорили:

«Мы горячо и искренне хотим мира. Мирная жизнь дает нам возможность безустали трудиться на благо Родины, отдавать все свои знания, опыт и силы на воспитание своих детей».

Да, мы не хотим войны. Мы занимаемся мирным созидательным трудом. Велики и грандиозны наши стройки коммунизма. Мы строим новый, светлый мир во имя счастья и радости наших детей. Я уверена, что наши подписи пополнят силы борцов за мир и явятся новым сокрушительным ударом по поджигателям новой мировой войны.

Е. Г. РАЗВОЛЯЕВА,
заслуженная учительница РСФСР.
г. Киселевск.

У яшкинских цементников

ЯШКИНО. (Корр. «Кузбасса»). К клубу Яшкинского цементного завода стали собираться трудящиеся. Одни шли с семьями, празднично одетые, другие прямо с работы, в спецодежде. Клуб внутри и снаружи украшен лозунгами и плакатами, призывающими отдать все свои силы делу защиты мира.

Внимательно слушают собравшиеся каждое слово ораторов.

На трибуне член Областного комитета защиты мира мотористка цеха обжига тов. Жданова. Она рассказывает собравшимся об областной конференции сторонников мира, о принятых на ней решениях. В заключение тов. Жданова говорит:

— Каждому из нас дорог мир. Но мира не ждут, его завоевывают. Наш лучший вклад в дело защиты мира—самоотверженный труд на благо Родины. Я беру на себя обязательство еще лучше обслуживать врученные мне механизмы, содержать их в образцовом состоянии.

Затем выступил машинист вращающихся печей тов. Литвинов. Он взял на себя обязательство повысить коэффициент использования печей.

Начальник цеха помола, ветеран завода тов. Мозжерин заявил:

— Наш цех становится на вахту мира. Пересмотрев свои обязательства, коллектив цеха решил досрочно завершить годовой план, дать тысячи тонн цемента сверх установленного задания. С этим обязательством мы справимся.

Собрание закончено. К столу подходят убеленные сединой старики и молодые рабочие, служащие, домохозяйки. Все спешат поставить свои подписи под Обращением, чтобы сказать войне: «Нет!».

Годовой план тракторных работ перевыполнен

СТАЛИНСК. (Корр. «Кузбасса»). 25 сентября Кузнецкая МТС (директор тов. Лукьянов) годовой план тракторных работ выполнила на 102 процента. В переводе на мягкую пахоту в этом году тракторами МТС вспахано земли на 15 тысяч гектаров больше, чем в прошлом году. План комбайновой уборки выполнен на 107 процентов.

Во имя творчества и созидания

Окрашенный в золото и бронзу осени, наполненный могучей симфонией труда, город Сталинск сегодня особенно прекрасен.

От просторного, людного проспекта имени Молотова до подпирающих небо чуть задымленных труб Кузнецкого гиганта и высоких пирамид — терриконов в Куйбышевском и Кузнецком районах — всюду чувствуется дыхание труда, слышится звонкий смех и песни радости.

Здесь ценят людей, уважают и любят их за умение трудиться. Рожденный два десятка лет назад на пустырях и болотах, город продолжает воздвигаться руками строителей, становясь с каждым днем привлекательнее и монументальнее.

И нет у здешних людей большего желания, нежели продолжать великое дело созидания, начатое в незабываемые дни первой сталинской пятилетки, в дни рождения Кузнецкстроя. Нет у здешних людей большей ненависти, чем ненависть к потерявшим рассудок факельщикам войны, к тем, что из-за океана грозят нам волосатым кулаком, зажавшим атомную бомбу.

Поэтому-то здесь, в городе юности, так волнующе проходят собрания, после которых люди труда ставят свои подписи под Обращением Всемирного Совета Мира, требуя заключения Пакта Мира между пятью великими державами.

В спецовках, искрящихся металлическими пылинками, прямо от огнедышащих мартенов, где клокочет кипящая сталь, сошлись на митинг металлурги лучшего в Советском Союзе первого мартеновского цеха Кузнецкого металлургического комбината.

Прост и прям, как всегда, Степан Сергеевич Баев. Его, одного из самых умелых мастеров сталеварения, отмеченного Сталинской премией, уважает вся страна. Он говорит:

— Во всех городах и селах нашей необ'ятной Родины, и у нас на заводе, все, как один, ставят свои подписи под Обращением Всемирного Совета Мира. Я делал и буду делать все для укрепления мира. Моя сталь и сталь моих друзей сделает нашу Родину еще крепче, еще могущественнее. Только до конца сентября я сварю дополнительно к плану полтораста тонн.

Сталевары Дятлов и Беляев так же, как и все металлурги, выступая на митинге, обещали подкрепить свои подписи сотнями тонн стали сверх плана.

Решимость простых тружеников укреплять дело мира была в тот же день подтверждена делами. Только первый мартеновский цех сварил четыре скоростных плавки. Четыре печи, у которых несли стахановскую вахту мира сталевары Голенищенко, Чалков, Шевков и их друзья по мартенам, — весь блок печей старшего мастера Михаила Привалова перевыполнил в эти сутки план.

В то же самое время ставили свои подписи под Обращением Всемирного Совета Мира работники соседнего цеха завода.

Сюда, в среднесортный цех, поступил новый заказ от Волгодонстроя. И у прокатчиков нет выше гордости, чем гордость за то, что этот заказ выполнен полностью и в срок.

Большая честь выпала и на долю листопрокатчиков. Им предстоит прокатать металл для строительства моста через канал, который соединит Волгу с Доном.

С каким волнением прочитали металлурги в газетах сообщение о том, что воды тихого Дона уже направлены в подводящий канал на Цимлянском гидроузле! Не потому ли в первую смену бригада мастера Оливы, вальцовщики Камелин и Рубахин, старший сварщик Крутилов со своими товарищами так успешно прокатали первую плавку, предназначенную для изготовления моста!

...В это же время около недавно отстроенного многоэтажного дома красавца по проспекту Молотова, кто на скамейках, а кто на штабелях досок и железобетонных свай, сидели и сосредоточенно слушали своих товарищей штукатуры и маляры, каменщики и рабочие бетонного завода, инженеры и техники механической мастерской. Это их руками на недавних болотах и пустырях воздвигнуты школы и больницы, многоэтажные дома по Ворошиловскому шоссе по улице Ушинского, по проспекту Молотова, а теперь строятся высокие светлые здания по Школьной улице.

Митинг открыла секретарь комсомольской организации Екатерина Седых. Она говорит не только от своего имени. Здесь перед ней сидят ее друзья.

Вот столяры из бригады Кирилла Тимофеевича Алексеева. Час назад они настилали полы в соседнем 31-м доме, навешивали двери, монтировали оконные проемы. Их стремление — поскорее закончить дом. Их желание — поскорее освоить свое дело, получше овладеть мастерством опытных столяров. Спросите Ивана Трипалина, Степана Суслина, Александра Черзякова, что они думают о войне и мире? Они вам ответят просто и ясно. Они совсем недавно, несколько месяцев назад, закончили школу ФЗО. Но каждый из них с октября намерен работать уже по пятому разряду.

Здесь же рядом с ними — штукатуры из бригады Ивана Бородавкина. Большинство из них родилось в Поволжье. Сталинск им дорог тем, что здесь они приобрели специальность, стали штукатурами и наравне с почетными строителями приближают тот недалекий день, когда металлурги поселятся еще в одном светлом многоэтажном доме. Среди них такой же молодой, как и большинство строителей, чернобровый Закир Гайнуллин. Он первый с помощью машины оштукатурил квартиры в двух под'ездах.

Здесь же сидят каменщики бригады Петра Ларионова. С начала месяца они стоят на стахановской вахте мира. Три этажа нового 30-го дома, выложенного руками каменщиков, — лучшее из свидетельств их высокого трудового порыва.

Сменяя Екатерину Седых, к столу подходят один за другим строители.

— Миллионы людей всего мира, — говорит инженер Ястребов, — с надеждой смотрят на нас, строителей коммунизма. Когда я прохожу по родному городу, я испытываю чувство удовлетворения. Многие из новых зданий родились не без моего труда. В каждом доме — и в построенном, и в том, что только рождается, — живут и будут жить люди труда, люди мира, который мы защищаем.

— Все наши бетонщики, — заявляет бригадир Близнюк, — поставят подписи под Обращением Всемирного Совета Мира. Товарищи просили меня передать, что эти подписи будут подкреплены стахановской вахтой в честь мира.

Слово «мир» в эти дни чаще самых дорогих слов повторяется жителями города юности.

— Мир дорог каждому честному человеку, — говорит стахановец алюминиевого завода сварщик Кириллов.

За торжество мира призывают бороться знатный мастер угля, забойщик шахты имени Димитрова тов. Дербенев и его товарищи.

Это о мире заботится машинист Петр Манохин, когда на высоких скоростях ведет свой тяжеловесный поезд, нагруженный железной рудой, из Мундыбаша на Кузнецкий комбинат. Петр любит не только локомотив, который он вместе со своими друзьями давно подготовил к зиме. Петр любит природу. Петр любит золотую осень. Ему нравится пройтись после работы по широким просторным улицам родного города, где золотые листья шуршат под ногами, где по вечерам зажигается море огней, и земля превосходит в своей красоте звездное небо. Ему, Петру Манохину, так же, как каждому жителю города, носящего имя Сталина, нужен мир для того, чтобы и впредь рос и хорошел, вливая свои могучие силы в мощь родной Отчизны, город металлургов и угольщиков, строителей и студентов.

А. КОСАРЬ.

Гор. Сталинск.

В подготовке к стойловому периоду — дорожить каждым днем!

Плохо готовятся к зимовке скота

В Промышленовском районе в нынешнем году создалось крайне напряженное положение с выполнением трехлетнего плана развития общественного продуктивного животноводства.

Особенно плохо идет в районе заготовка кормов. В колхозах имени Молотова, имени Кирова и многих других, до сих пор еще не закончено сенокошение на площадях до 400 и более гектаров, прекращено силосование.

В целом по району план заготовки грубых кормов, на 25 сентября выполнен всего на 33,4 процента. Несмотря на такое тревожное положение с кормами, в ряде колхозов закупка (контрактация) скота производится за сено. В колхозе имени Молотова вскрыты факты злостного растранжиривания большого количества сена. Здесь под видом уплаты за произведенные работы и различные услуги частным лицам были предоставлены не только сенокосные угодья, но и отпущены многие сотни центнеров сена. Так же безответственно относятся к заготовке кормов руководители колхоза имени Маленкова.

Казалось бы, неудовлетворительное положение с заготовкой кормов в колхозах должно было серьезно встревожить Промышленовский райсельхозотдел и его заведующего тов. Ковзикова. На деле же этого не случилось. Райсельхозотдел в вопросе заготовки кормов продолжает занимать позицию невмешательства. Агрономы районного отдела сельского хозяйства, а также Лебедевской и Промышленовской МТС нисколько не интересуются кормовой базой колхозов, почему-то считая, что этим делом должны заниматься лишь зоотехнические работники.

Из поля зрения райсельхозотдела выпал контроль за выполнением машинно-тракторными станциями района своих договорных обязательств с колхозами в части заготовки кормов. Лебедевская МТС (директор тов. Шарапов) совершенно не занимается заготовкой кормов в обслуживаемых колхозах и особенно плохо помогает им в скирдовании соломы. Между тем эта работа ведется в районе неорганизованно. Соломы в колхозах заскирдовано пока очень мало. Значительная часть ее еще разбросана по полям.

В большинстве колхозов для нужд общественного животноводства не создаются зернофуражные фонды. В сельхозартелях имени Мичурина, имени Карла Маркса, имени Калинина и других зерновые отходы на токах не прибраны и подвергаются порче.

Слабо осуществляет райсельхозотдел также контроль за ходом строительства животноводческих помещений в колхозах. Между тем в районе за 8 месяцев нынешнего года построено всего несколько животноводческих помещений.

Знает ли обо всех этих фактах Промышленовский райисполком?

Н. БОЧАРОВ.

Строительство в колхозе «Прогресс»

В сельскохозяйственной артели «Прогресс», Гурьевского района, недавно закончено строительство типового телятника на 100 мест и птичника. Ремонтируются старые животноводческие помещения. Принимаются меры к пополнению запасов кормов, заканчивается монтаж автодоилок.

Председатель правления артели тов. Комиссаров и зав. фермой тов. Николаев лично руководят ремонтом скотопомещений.

За фермой закреплены постоянные колхозники. Благодаря такой заботе о животноводстве весь скот колхоза имеет хорошую упитанность.

В. Телепнев.

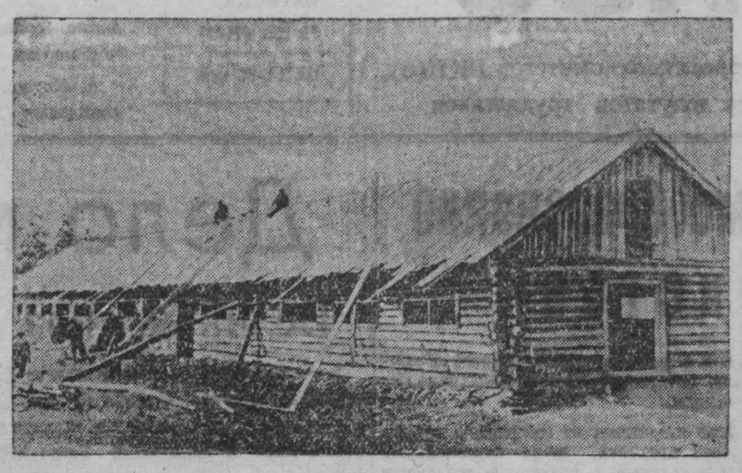

В колхозе имени Хрущева, Кемеровского района, заканчивается строительство типового свинарника и птичника.

НА СНИМКЕ: строительство свинарника.

Фото П. Костюкова.

Нет заботы об общественном животноводстве

Правление колхоза имени Куйбышева, Таштагольского района (председатель артели тов. Кузнецов), не учитывает уроков прошлого года, когда из-за бескормицы и неблагоустроенных животноводческих помещений был нанесен большой урон артельному хозяйству.

Такая же участь ожидает общественный скот колхоза и в предстоящую зимовку.

Кормов в этом году заготовлено лишь половина того, что предусмотрено планом. Например, сена следует заготовить 14 тысяч центнеров, а имеется лишь 6900 центнеров. План силосования кормов выполнен только на 30 процентов. Веточный корм совсем не заготовлен.

Учет кормов в колхозе поставлен плохо. Обмер скирд и стогов по всем бригадам произведен неточно. В результате в бригаде № 4 по вине бригадира тов. Акулова количество застогованного сена было завышено на 500 центнеров.

Имеющиеся в колхозе скотные дворы до сих пор не отремонтированы. Нет помещения для дойных коров, родильного отделения, телятника, свинарника, кошары и птичника. Правление сельхозартели не раз обсуждало вопрос о постройке новых скотных дворов, предусмотренных производственным планом. Были приняты хорошие решения. Однако председатель колхоза тов. Кузнецов и его заместитель тов. Дементьев эти решения не выполняют, оправдывая свое безделье тем, что якобы нет леса и рабочей силы.

Время еще не ушло. Можно пополнить запасы грубых кормов, заложить силос, прибрать на токах отходы зерна и мякину, застоговать всю солому.

Нужно немедленно приступить также к ремонту всех имеющихся скотных дворов и заготовке лесоматериала для строительства новых.

Правление колхоза должно принять решительные меры к обеспечению общественного животноводства достаточным количеством кормов и теплой зимовкой.

Б. ВЛАСОВ,
счетовод колхоза имени Куйбышева, Таштагольского района.

Передовой колхоз

Колхоз «Красный борец», Мысковского района, первым закончил уборку зерновых и досрочно выполнил поставки хлеба государству.

Полностью засыпаны в колхозе семена для посева в 1952 году, созданы фуражные и страховые фонды. В порядке авансирования колхозники получили по 2,8 кг зерна на трудодень.

Колхоз полностью обеспечил общественное поголовье скота грубыми и сочными кормами. Выполнен трехлетний план развития общественного продуктивного животноводства по всем видам скота.

Заботясь о выполнении обязательств перед государством, колхозники полностью рассчитались по поставкам продуктов животноводства.

В текущем году все работы по подработке и очистке зерна были электрифицированы.

Е. ШИЛОВ.

Завершают уборку картофеля

В Октябрьском совхозе (Кемеровский район) подходит к концу уборка картофеля. Здесь с первых дней уборочной кампании правильно организовали труд, механизировали копку и вывозку картофеля.

По-стахановски трудится тракторист Василий Лезневский, дающий высокую выработку на картофелекопалке.

К началу уборки в совхозе приведены в порядок все картофелехранилища.

Н. Платонов.

Разбазаривают корма

1951 год является завершающим годом в осуществлении трехлетнего плана развития общественного животноводства. Поэтому партийные организации и правления колхозов должны принять все меры к своевременному строительству и ремонту животноводческих помещений, к полному обеспечению скота кормами.

Некоторые колхозы Киселевского района не только не создали для общественного скота прочную кормовую базу, но даже встали на путь разбазаривания сена и сенокосных угодий.

Колхоз имени Сталина (председатель тов. Шернин, секретарь партийной организации тов. Карпов) план по стогованию выполнил всего лишь на 41 процент. Несмотря на это, правление колхоза продало шахте № 5 треста «Кагановичуголь» 25 тонн сена. Вырученные деньги в сумме 12 тыс. рублей были положены в сберегательную кассу. Сено обманным путем вывезли с территории колхоза.

Секретарь партийной организации колхоза тов. Карпов, зная об этом возмутительном факте, не принял никаких мер.

Подобные нарушения Устава сельскохозяйственной артели имеют место и в других колхозах района. На лугах сельхозартели имени Ленина (председатель тов. Лысаков, секретарь партийной организации тов. Савельев) большое количество сена было скошено частными лицами, не имеющими никакого отношения к колхозу.

Растранжириваются корма и в сельхозартели имени Жданова (председатель тов. Сизинцев, секретарь партийной организации тов. Пороль). Правление колхоза, будто бы стремясь «облегчить» труд колхозников, сдало сенокосные угодья городским организациям и частным лицам «с половины», т. е., получая лишь половину накошенного сена. Это привело к тому, что выполнение плана выкошенной площади естественных трав в колхозе составляет 88 процентов, а заготовлено сена в тоннах только 22,5 проц. к плану. План силосования колхоз выполнил лишь на 43 процента.

Исполком районного Совета депутатов трудящихся (председатель тов. Сивяков) должен прекратить разбазаривание кормов в колхозах, строго наказывать нарушителей Устава сельскохозяйственной артели.

А. ЧЕРНОВ.

Сводка

ОБЛАСТНОГО УПРАВЛЕНИЯ СЕЛЬСКОГО ХОЗЯЙСТВА О ХОДЕ ЗАГОТОВКИ ГРУБЫХ КОРМОВ В КОЛХОЗАХ ОБЛАСТИ НА 25 СЕНТЯБРЯ 1951 ГОДА

(В первой колонке показан процент выполнения плана заготовки грубых кормов, во второй — сена, в третьей — соломы).

1. Кузедеевский	60,5	93,2	52,9
2. Кузнецкий	56,3	86,5	50,6
3. Мысковский	54,1	79,8	45,2
4. Барзасский	53,3	62,5	67,3
5. Чебулинский	52,1	60,1	43,1
6. Кемеровский	48,6	58,0	54,2
7. Прокопьевский	47,0	58,0	54,8
8. Беловский	46,8	72,2	15,8
9. Крапивинский	41,3	61,5	16,8
10. Итатский	38,4	57,8	18,3
11. Юргинский	38,4	47,8	39,8
12. Тисульский	37,0	57,0	12,9
13. Ленинск-Кузнецкий	37,0	55,6	21,0
14. Топкинский	35,6	47,3	31,8
15. Яшкинский	34,8	41,1	48,9
16. Таштагольский	34,6	66,6	17,7
17. Подунский	34,0	51,4	12,6
18. Гурьевский	33,8	54,4	13,2
19. Промышленовский	33,4	49,9	23,9
20. Ижморский	32,6	44,1	25,0
21. Анжеро-Судженский	30,2	39,2	27,7
22. Тяжинский	30,0	38,2	29,2
23. Троицкий	29,8	41,5	27,1
24. Мариинский	28,6	37,3	20,8
25. Киселевский	26,6	35,2	23,7

Методические советы пропагандистам

КАК ПРОВЕСТИ ЗАНЯТИЯ ПО ТЕМЕ „БОРЬБА ЗА СОЗДАНИЕ СОЦИАЛ-ДЕМОКРАТИЧЕСКОЙ РАБОЧЕЙ ПАРТИИ В РОССИИ“

Первое, вводное занятие в кружках по изучению «Краткого курса истории ВКП(б)» посвящается изучению темы «История ВКП(б) — марксизм-ленинизм в действии». На эту тему учебным планом отводится 2 часа.

На вводном занятии пропагандист знакомит слушателей с учебным планом на текущий год, с методикой проведения занятий. Необходимо обратить внимание слушателей на то, что их работа над изучением «Краткого курса истории ВКП(б)» не должна ограничиваться только занятиями в кружке. Слушатели должны тщательно готовиться к беседам дома.

После этого пропагандист переходит к рассказу по теме: «История ВКП(б) — марксизм-ленинизм в действии». Он раз'ясняет значение изучения «Краткого курса истории ВКП(б)» (по постановлению ЦК ВКП(б) от 14 ноября 1938 года «О постановке партийной пропаганды в связи с выпуском «Краткого курса истории ВКП(б)»).

Освещая основные этапы истории большевистской партии, пропагандист сосредоточивает главное внимание на раз'яснении того, как в беспощадной борьбе с врагами марксизма-ленинизма вожди нашей партии Ленин и Сталин двигали вперед марксистско-ленинскую теорию и как, руководствуясь ею, творчески решали сложнейшие вопросы революционной борьбы и построения социализма в нашей стране.

В заключение пропагандист говорит о значении опыта большевистской партии для всех братских коммунистических и рабочих партий в их борьбе против оппортунистов всех мастей, в борьбе за мир, демократию и социализм.

После вводного занятия слушатели кружков приступают к изучению темы: «Борьба за создание социал-демократической рабочей партии в России».

Цель изучения этой главы состоит в том, чтобы слушатели усвоили историческую обстановку, в которой развертывалась борьба за создание социал-демократической рабочей партии в России. Пропагандист должен показать, что для создания марксистской социал-демократической рабочей партии в России необходимо было идейно разгромить народничество. В принципиальной борьбе с народниками, а также с «легальными марксистами» и «экономистами» создавалась, росла и крепла марксистская рабочая партия в России.

Изучая начало революционной деятельности В. И. Ленина, слушатели должны уяснить роль Ленина в разгроме народничества и значение основанного Лениным петербургского «Союза борьбы за освобождение рабочего класса», который явился первым зачатком революционной партии, опирающейся на рабочее движение.

Изучая тему «Борьба за создание социал-демократической рабочей партии в России», слушатели должны ознакомиться с началом революционной деятельности И. В. Сталина, создавшего ленинско-искровские организации в Закавказье.

На изучение темы «Борьба за создание социал-демократической рабочей партии в России» учебным планом отводится шесть часов или 3 занятия. Это время можно использовать следующим образом:

Первое занятие: рассказ пропагандиста по 1 и 2 разделам первой главы «Краткого курса истории ВКП(б)».

Второе занятие: беседа по 1 и 2 разделам. Рассказ пропагандиста по 3 и 4 разделам главы.

Третье занятие: беседа по 3 и 4 разделам. Рассказ пропагандиста по 5 разделу первой главы «Краткого курса истории ВКП(б)».

Для первого занятия можно рекомендовать следующие основные (примерные) вопросы:

1. Вступление царской России на путь капиталистического развития и появление современного промышленного пролетариата.
2. Первые шаги рабочего движения.
3. Основные идеи учения Маркса—Энгельса, идеи научного социализма.
4. Распространение марксизма в России.

Приступая к рассказу по первому вопросу, пропагандист раз'ясняет причины отмены крепостного права и дает характеристику реформы 1861 года. Пропагандист должен подчеркнуть, что «Крестьян «освобождали» в России сами помещики, помещичье правительство самодержавного царя и его чиновники... Ни в одной стране в мире крестьянство не переживало и после «освобождения» такого разорения, такой нищеты, таких унижений и такого надругательства, как в России». (В. И. Ленин. Соч., т. 17, стр. 65).

Характеризуя тяжелое положение рабочих и крестьян в России после отмены крепостного права, пропагандист может использовать лист № 5 альбома наглядных пособий по истории ВКП(б), выпуск первый, 1951 г.

Рассказывая о развитии капитализма в России и подчеркивая, что развитие капитализма шло не только в городе, но и в деревне, пропагандисту следует использовать листы № 3 и № 4 того же альбома. Рост числа рабочих на фабриках, заводах и железных дорогах он может иллюстрировать диаграммами листа № 3 альбома.

После этого пропагандист рассказывает о первых шагах рабочего движения, о том, как на почве роста промышленного пролетариата в России создаются первые рабочие союзы («Южнороссийский союз рабочих» и «Северный союз русских рабочих») и первые марксистские организации (группа «Освобождения труда»).

Особое внимание в рассказе должно быть уделено раз'яснению основных идей научного коммунизма (классовая борьба пролетариата, диктатура пролетариата, всемирно-историческая роль пролетариата и его передового отряда — коммунистической партии).

Об'ясняя ошибочность и вред народнических взглядов для дела революции, необходимо подчеркнуть, что народники были главными идейными противниками марксизма. Они отвлекали рабочих от классовой борьбы, тормозили развитие революционной инициативы и активности рабочего класса и крестьянства. Народники мешали рабочему классу понять его руководящую роль в революции и тем самым задерживали создание самостоятельной рабочей партии.

По последнему вопросу пропагандист рассказывает о деятельности Плеханова и его группы «Освобождение труда». Он обращает внимание слушателей на серьезные ошибки Плеханова и его группы.

В заключительной части рассказа пропагандист должен подчеркнуть, что к 90-м годам XIX века в России растет массовое рабочее движение, появляются марксистские организации, которые распространяли идеи научного социализма. Но эти две силы существовали отдельно. Нужно было до конца идейно разгромить народников и исправить ошибки группы «Освобождение труда». Задача состояла в том, чтобы соединить марксизм с рабочим движением. Эту задачу разрешил В. И. Ленин.

Закончив рассказ, пропагандист указывает слушателям литературу, которую они должны изучить к следующему занятию: (1-й и 2-й разделы 1-й главы «Краткого курса истории ВКП(б)»).

Наиболее подготовленным товарищам следует порекомендовать статью В. И. Ленина «Пятидесятилетие падения крепостного права» (Соч., т. 17, изд. 4-е).

Всем слушателям надо посоветовать ознакомиться с альбомом наглядных пособий по истории ВКП(б), выпуск 1, 1951 г., листы №№ 3—7 и порекомендовать произведения художественной литературы: Н. А. Некрасов — «Кому на Руси жить хорошо», «Забытая деревня», «Размышления у парадного под'езда», «Железная дорога», «Плач детей» и др., М. Е. Салтыков-Щедрин — «Коняга», Г. Успенский — «Книжка чеков», «Четверть лошади», А. П. Чехов — «Мужики», «В овраге», А. С. Серафимович — «Семишкура», «На заводе» и др., В. Маяковский — «Владимир Ильич Ленин».

На втором занятии беседе по первому и второму разделу изучаемой главы отводится первый час. Развернутую, живую беседу можно провести по тем вопросам, по которым пропагандист вел свой рассказ на первом занятии. Однако это не значит, что пропагандист не может ставить других вопросов или давать эти же вопросы, но в другой формулировке. В ходе беседы могут возникнуть вопросы и у слушателей, и пропагандист должен их учитывать. Задача заключается в том, чтобы в беседе правильно были уяснены слушателями основные вопросы темы.

После выступлений слушателей пропагандист делает краткое обобщение по каждому вопросу в отдельности.

После беседы пропагандист переходит к рассказу по третьему и четвертому разделам изучаемой главы. Рассказ можно вести по следующим основным вопросам:

1. Начало революционной деятельности В. И. Ленина.
2. Петербургский «Союз борьбы за освобождение рабочего класса».
3. Борьба В. И. Ленина против народничества и «легального марксизма».
4. Значение книги В. И. Ленина «Что такое «друзья народа» и как они воюют против социал-демократов?».
5. Первый с'езд Российской социал-демократической рабочей партии и его значение.

По первому вопросу нужно кратко рассказать о детских и юношеских годах В. И. Ленина, характеризовать казанский, самарский и петербургский периоды деятельности В. И. Ленина и затем перейти к изложению второго вопроса. Пропагандисту в рассказе необходимо особо подчеркнуть, что В. И. Ленин, об'единением марксистских кружков в «Союз борьбы за освобождение рабочего класса» подготовил создание марксистской партии в России.

Рассказывая о борьбе В. И. Ленина против народничества и «легального марксизма», пропагандист отмечает, что большую роль в критике народничества сыграл Плеханов. Но Плеханов не довел идейную борьбу с народниками до конца. Эту работу проделал Ленин. В своей знаменитой работе «Что такое «друзья народа» и как они воюют против социал-

По графику—один цикл в сутки

Наш участок с прошлого месяца работает по графику — один цикл в сутки.

Коллектив смены с охотой приступил к работе по-новому. Но не сразу нам пришлось увидеть плоды своего труда. Наша смена давала обычно по 26 вагонов угля. С 1 августа, работая по-новому, мы должны были давать каждую смену по 36 вагонов. Первые дни было трудновато, и смена не справлялась с планом.

И только когда провели большую и серьезную работу по раз'яснению нового метода труда, когда правильно укомплектовали бригады, дело пошло лучше.

На нарядах я распределяю людей по забоям, раз'ясняю горнякам, сколько нужно затратить времени на бурение, отпалку, проветривание, на шуровку угля в печи и на разборку забоя. Затем вместе со сменой спускаюсь в шахту, чтобы принять забой от горного мастера предыдущей смены. В забоях я еще раз рассказываю, что нужно каждому делать.

Сначала у нас было затруднение, никак не управлялись с креплением. Но изо дня в день люди учились укладываться в точно отведенное время. И с 5 августа мы уже в первой лаве стали справляться с заданием. Но во второй лаве дело все не ладилось. Я полностью переключился на лаву № 2, где пришлось также расширить забой и учить людей. Здесь с 10 августа мы стали полностью выполнять один цикл в сутки.

Процесс работы у нас происходит так. Когда приходим в лаву, она уже закреплена. Забойщик приступает к отбуриванию половины лавы, запальщик заряжает шпуры, а два других забойщика настилают рештаки. На выполнение этих работ затрачивается не больше 40 минут. Пока запальщик производит отпалку, забойщики заделывают лес. После отпалки забойщики начинают шуровать уголь, люкогрузчик без задержки его выгружает. Когда весь уголь выгружен, забойщики во второй раз, подготовив лаву и отпалив ее, снова закрепляют. К приходу следующей смены вся лава закреплена.

Такая организация работы помогла смене не только укладываться в нормативы цикличности, но и перевыполнять их. График цикличности позволил нам повысить производительность труда более чем на 10 процентов. В августе коллектив смены выдал на-гора свыше 400 тонн угля сверх плана. Хороших результатов добиваемся и в этом месяце. На сверхплановом счету имеем более 200 тонн топлива. Наше обязательство выдать в сентябре 500 тонн угля дополнительно к заданию будет выполнено.

В. САПЕЛЬЦЕВ,
горный мастер 17-го участка шахты имени Вахрушева.
г. Киселевск.

Выдавать уголь только отличного качества

За последние три месяца на шахтах треста «Кагановичуголь» ухудшилось качество выдаваемого угля. Произошло это из-за ослабления контроля со стороны начальника отдела обогащения треста «Кагановичуголь» тов. Соболева и начальников отделов техконтроля шахт.

Особенно плохо обстоит дело на шахте имени Вахрушева. Зольность угля здесь превышена на 0,34—0,5 процента. Начальник отдела технического контроля шахты тов. Убыйвовк не ведет никакой борьбы за повышение качества угля. Этим пользуются некоторые недобросовестные начальники участков. Так, на участках, которыми руководят тт. Мазур, Дзыбал, Долгий, Лисица и другие, постоянно не выдерживают установленный стандарт зольности, игнорируют план мероприятий, направленных на повышение качества угля.

Неудовлетворительно работает и обогатительная фабрика при этой шахте. Концентрат, отгружаемый с фабрики, содержит до 4,5 процента породы, тогда как она не должна превышать двух процентов. Директор фабрики тов. Привалов не занимается своей основной работой. По приказу министерства здесь должна быть произведена пристройка для установки четырех новых отсадочных машин. Но строительство, выполненное наполовину, заброшено.

Центральная обогатительная фабрика (директор тов. Ляхов, главный инженер тов. Руденко) систематически отгружает уголь, идущий на коксование с превышением стандарта зольности. Технологической схемой обогащения топлива предусмотрено выделение промпродукта. Но на фабрике промпродукт не выделяется, и это серьезно отражается на качестве угля.

Еще в мае на обогатительной фабрике должны были быть установлены две отсадочные машины. Они не установлены до сих пор. Все это говорит об одном: на шахтах Киселевского рудника неудовлетворительно борются за повышение качества угля.

Н. БЕЛЫЙ,
начальник Киселевской райинспекции «Кузбассинскоксуголь».

☆ ☆ ☆

На призывы партии и правительства повышать качество угля, металла, станков многие коллективы фабрик, заводов и шахт отвечают выпуском продукции с гарантийной маркой.

Тем не менее на многих наших шахтах качество угля все еще считается делом второстепенным, маловажным.

Почти совсем отсутствует борьба за снижение зольности на шахтах «Комсомолец» и «Новая» треста «Ленинуголь». Здесь не организовано социалистическое соревнование за получение звания бригады отличного качества, не ведутся беседы по вопросам качества добываемого топлива.

Не случайно шахта «Комсомолец» в течение семи месяцев выдает уголь с зольностью, превышающей норму. Это об'ясняется и систематическим нарушением паспортов ведения горных работ, особенно буровзрывных, и отсутствием породовыборки.

Угли с этой шахты выдаются на поверхность с наличием большого количества видимой породы. Достаточно сказать, что за несколько месяцев с породоотборной ленты выброшено около 40 тысяч тонн породы, за которую оплачены деньги как за уголь. Работники отдела технического контроля шахты вместо того, чтобы провести в жизнь мероприятия, повышающие качество продукции, показывают в отчетах заниженную зольность. Это не только приносит вред борьбе за качество, но и прикрывает бракоделов, позволяет производить незаконные выплаты премиальных вознаграждений.

Нарушают указания министерства по вопросам качества и на шахте «Новая». Имеется распоряжение складировать только уже обогащенные угли. На шахте «Новая» этого не делают. Запрещено обогащать топливо в железнодорожных вагонах. Здесь же эту работу проводят, задерживая оборот вагонного парка.

Выполнение качественных показателей — важнейшее дело. Надо развернуть борьбу среди всех горняков за честь шахтовой марки, за продукцию отличного качества.

В. КАЗАНЦЕВ,
районный инспектор «Сибтранстопа».

демократов?» Ленин разгромил народничество 90-х годов как либеральное, мелкобуржуазное течение, враждебное коренным интересам рабочих и крестьян. Народники отказались от революционной борьбы, стали выразителями интересов деревенской буржуазии, кулачества. В. И. Ленин доказал в этой работе, что настоящими друзьями народа являются лишь революционные марксисты.

Историческое значение работы «Что такое «друзья народа» и как они воюют против социал-демократов?» состоит и в том, что в ней Ленин впервые выдвинул идею революционного союза рабочих и крестьян, определил роль рабочего класса как передовой революционной силы общества и роль крестьянства, как союзника рабочего класса. Ленин обосновал политические задачи русских марксистов, в том числе главную и первоочередную задачу — создание единой революционной партии рабочего класса. В этой работе В. И. Ленин дал гениальное предначертание пути революционной борьбы российского пролетариата.

Гениальное произведение В. И. Ленина в наши дни помогает разоблачать современных реформистов, правых социалистов, этих злейших врагов мира, сторожевых псов империализма. Эти лживые «друзья народа» продолжают позорные «традиции» предательства и являются рьяными пропагандистами реакционной идеологии разбойничьего империализма.

Заключительную часть рассказа пропагандист посвящает Первому с'езду РСДРП.

После рассказа необходимо дать слушателям задание: изучить 3-й и 4-й разделы 1 главы «Краткого курса истории ВКП(б)», 1-й и 2-й разделы книги «Ленин Владимир Ильич. Краткий очерк жизни и деятельности», ознакомиться с альбомом наглядных пособий по истории ВКП(б) (листы №№ 8-11).

Пропагандисту нужно использовать в рассказе и рекомендовать слушателям прочесть произведения художественной литературы: В. Маяковский — «Владимир Ильич Ленин». С. Щипачев —«Домик в Шушенском». И. Попов — «Семья».

Последнее занятие по изучаемой главе «Краткого курса истории ВКП(б)» начинается беседой по 3-му и 4-му разделам. Беседу можно провести по тем основным вопросам, по которым пропагандист строил свой рассказ на втором занятии.

После краткого обобщения итогов беседы пропагандист переходит к рассказу по пятому разделу изучаемой темы. Рассказ можно построить по таким основным вопросам:

1. Борьба В. И. Ленина с «экономизмом».
2. Ленинский план создания общеполитической газеты.
3. Появление ленинской газеты «Искра».
4. Начало революционной деятельности И. В. Сталина.

После рассказа пропагандист дает слушателям задание: изучить 5-й раздел 1 главы «Краткого курса истории ВКП(б)», книгу «Иосиф Виссарионович Сталин. Краткая биография», стр. 5—16, книгу «Ленин Владимир Ильич. Краткий очерк жизни и деятельности», 3-й раздел.

Наиболее подготовленным слушателям пропагандист рекомендует изучить работы В. И. Ленина «Задачи русских социал-демократов» (Соч., т. 2, изд. 4) и «Протест российских социал-демократов» (Соч., т. 4, изд. 4).

Пропагандист использует на занятиях и рекомендует слушателям ознакомиться с альбомом наглядных пособий по истории ВКП(б), листами №№ 12—14 и альбом «Жизнь и деятельность И. В. Сталина», 1949 год, таблицы №№ 2, 3, 4 и поэму Г. Леонидзе «Сталин».

Д. КУЛТАЕВ,
консультант парткабинета Кемеровского ГК ВКП(б).

Стахановские школы на стройке

В Тырганском строительном управлении треста «Прокопьевскшахтострой» работает много молодых рабочих, окончивших школы ФЗО. Администрация стройуправления организовала для них стахановские школы по профессиям.

Молодые строители под руководством лучших стахановцев - каменщиков тт. Нестеренко и Смыкова в совершенстве овладели специальностью каменщика и выполняют нормы выработки на 110—120 процентов. Больше десяти молодых рабочих обучил стахановским приемам труда плотник тов. Лукьянцев.

На строительных участках в нерабочее время организуется передача опыта. Скоростной метод ведения штукатурных работ продемонстрировала недавно, например, молодежная бригада тов. Хасанова. Она выполнила в течение часа дневное задание на 70 процентов.

Заимствуя опыт передовиков, бригада штукатуров тт. Ковалева, Абубакирова и каменщики под руководством тт. Карнаухова и Липаева ежедневно дают две—две с половиной нормы.

Р. ЦЕЛИЩЕВ.
г. Прокопьевск.

СТЕННАЯ ГАЗЕТА, ПОСВЯЩЕННАЯ БОРЬБЕ ЗА МИР

ЯШКИНО. (Корр. «Кузбасса»). В цехе помола Яшкинского цементного завода (начальник тов. Мозжерин, партгруппорг тов. Усов) выпущен очередной номер газеты «За цемент», посвященный кампании по сбору подписей под Обращением Всемирного Совета Мира. В номере публикуются передовая статья «Мы — за мир!» и корреспонденции рабочих и мастеров цеха помола. Машинист цементных мельниц тов. Ханьжина в заметке «Беру повышенное обязательство» пишет:

«Став на стахановскую вахту мира, я беру на себя повышенное обязательство: давать за смену по 200 тонн высококачественного цемента. Призываю весь коллектив последовать моему примеру».

Мастер тов. Усов в корреспонденции «На вахте мира» сообщает о том, что его смена становится на вахту мира, и призывает коллектив цеха помола добиться выполнения годового производственного плана к 8 декабря и дать на 1000 тонн цемента больше ранее взятого обязательства.

Асфальтирование дорог

ЛЕНИНСК - КУЗНЕЦКИЙ. (Корр. «Кузбасса»). Дорожно - строительное управление «Главкузбассшахтостроя» начало асфальтирование городских дорог. Покрываются асфальтом дороги по улицам имени Ленина, имени Горького, начаты работы по проспекту имени Кирова.

В этом году предполагается заасфальтировать дороги от вокзала станции Кольчугино до базарной площади. Всего будет покрыто асфальтом около 10 километров городских дорог.

ВЫСТАВКА РАБОТ ЮНЫХ НАТУРАЛИСТОВ

ОСИННИКИ. (Корр. «Кузбасса»). В большинстве школ города широко развернулась подготовка к областной выставке работ юных натуралистов.

В течение летних каникул школьники собрали богатые коллекции птиц и зверей, населяющих Кемеровскую область и Алтайский край.

В Доме пионеров на днях открылась городская выставка достижений юных натуралистов. Особенно ценные экземпляры птиц и зверей выставили учащиеся средней школы № 1 (директор тов. Фотинов). Среди них такие, как выпь, скопа и другие.

Эта же школа представила большой гербарий лечебных растений, коллекции минералов и кости ископаемых животных.

Крупные выигрыши

СТАЛИНСК. (Корр. «Кузбасса»). За несколько дней после опубликования таблицы очередного тиража выигрышей по Четвертому государственному займу восстановления и развития народного хозяйства СССР сберегательными кассами гор. Сталинска выплачено более 1 миллиона 400 тысяч рублей выигрышей.

В центральную сберкассу Молотовского района была пред'явлена к оплате облигация, выигравшая 50 тысяч рублей, и две облигации, выигравшие по 5 тысяч рублей каждая.

В Куйбышевском районе пред'явлены к оплате две облигации — одна выиграла 25 тысяч рублей, другая 10 тысяч.

На шахте «Редаково-Южная» работает стол справок. Здесь дежурят члены комсода, возглавляемого тов. Поповым. Они производят проверку выигрышей по всем тиражам займов.

Короткие сигналы

Проходчики шахты «Пионерка» треста «Беловуголь» тт. Сучак, Безбородов и Фетисов сообщают, что, в результате неправильного замера их работ на проходке ствола они лишены премии. Маркшейдер Козымаев на заседания РКК не является, а председатель шахткома Мамаев не может его призвать к порядку.

☆ ☆ ☆

Тов. Важегов из Прокопьевска пишет, что работники почтового отделения шахты «Красная горка» нерегулярно доставляют подписчикам газеты.

Заведующий почтовым отделением постоянно обещает наладить нормальную доставку почты, но дальше слов не идет.

☆ ☆ ☆

В совхозе № 316, Беловского района, на период уборки урожая открыта столовая. Но в ней крайне недостаточно посуды.

Тов. Кузиков нам пишет, что директор совхоза тов. Горбунов не обращает внимания на просьбы рабочих улучшить работу столовой, обеспечить ее необходимой кухонной посудой.

Фельетон

„Семеро зятьев"

Богат и славен колхоз имени Ворошилова, Беловского района. Богат сенокосными угодиями, а славен щедростью своего председателя Николая Алексеевича Паршаева.

У колхоза имеется семь соседей. Это - стройуправление Черкасов-Камень, Краснобродский угольный разрез, Артыштинское сельпо Бачатская МТС, станция Бускускан, станция Трудармейская и поселок Новый городок.

С каждым из соседей председатель колхоза хочет жить в обстановке нерушимой дружбы. Вера в пословицу, в которой говорится о ста рублях и ста друзьях, часто выручала его в минуту жизни трудную. Основываясь на этом, Николай Алексеевич и решил расположить к себе всех семерых соседей.

Есть шуточная песенка о том, как у одной ласковой тещи было семеро зятьев: Гришка — зять, Никишка — зять, Захарка — зять, Макарка—зять, Дементий — зять, Климентий — зять и Ванюшенька-душенька — зять.

Чтобы угодить зятьям, теща решила выдать им подарки: Гришке — подарок, Никишке —подарок, Захарке — подарок, Макарке — подарок, Дементию — подарок, Климентию — подарок, Ванюшеньке-душеньке — тоже подарок.

На позицию указанной тещи и встал Николай Алексеевич. Он тоже сделал соседям подарки: гражданам поселка Новый городок—100 гектаров выгона, железнодорожникам станции Трудармейская — 100 гектаров выгона, железнодорожникам станции Бускускан — 100 гектаров выгона, Бачатской МТС — 40 гектаров сенокоса, Артыштинскому сельпо — 20 гектаров сенокоса, Краснобродскому угольному разрезу — 30 гектаров сенокоса, а стройуправлению Черкасов-Камень, (Ванюшеньке-душеньке!) — 80 гектаров сенокосных угодий.

Из песни не ясно, как вели себя, получив подарки, тещины зятья. Но в поведении семерых соседей никаких неясностей не оказалось. Едва их представители успели покинуть гостеприимный колхоз, как немедленно запахло сеном над лугами.

Соседи скосили лучшие травы. Соседские коровы разместились на лучших выгонах.

— А как же артельный скот? — забеспокоились колхозники. — Где мы будем для него сено брать?

— Всем хватит, — отвечал председатель. — А если не хватит, приобретем. Купим у того же стройуправления или в МТС. Смотрите, какие они стога наворочали.

Разбазаривание, то, бишь, сенокос на лугах колхоза имени Ворошилова, продолжается. Впереди по всем показателям идет стройуправление. Его косцы выкосили 80 гектаров трав и вывезли 600 центнеров сена. Разрыва между косовицей и скирдованием у них не было.

День и ночь шмыгают по дорогам колхоза автомашины, груженные сеном. Обиженно косятся на них и на Николая Алексеевича колхозные буренки и пеструшки. И вполне законно косятся. Бодать председателя надо! План заготовки колхоз выполнил лишь на 34 процента.

—Что нам теперь делать? — спрашивают колхозники.

Как известно из текста песни, теща кончила тем, что вытолкала: Гришку — в шею, Никишку — в шею, Захарку — в шею, Макарку — в шею, Дементия — в шею, Климентия — в шею, Ванюшеньке-душеньке — по буйной голове.

Так должны поступить и колхозники. При этом «по буйной голове», обязан получить и Николай Алексеевич Паршаев за разбазаривание кормов.

Евг. ПОПОВ.

В Тисуле все еще ждут учителей

Большинство школ Тисульского района новый учебный год начало при высокой явке учащихся.

Всего в районе за парты село около 10 тысяч детей. Многие из них пришли учиться в новые школы, в теплые, светлые и хорошо оборудованные классные комнаты.

Особенно хорошо позаботились о воспитании нового поколения родители и общественные организации Берикульского рудника. Здесь в короткий срок заново перестроили всю школу, оборудовали классные комнаты.

Трудящиеся окружили большим вниманием и учителей. На школьной усадьбе построили для них новый трехквартирный дом, отремонтировали все старые жилые помещения и подвезли к ним топливо.

В хороших новых школьных зданиях встретили новый учебный год многие учащиеся укрупненных колхозов, Комсомольского рудника, Заводского рабочего поселка и районного центра — Тисуль.

Однако наряду с общим фоном положительных фактов в районе есть следы вопиющей неорганизованности в подготовке школ к учебному году.

На Центральном руднике, например, еще не продавали учебников для первых, вторых и четвертых классов. В школах Усть-Колбинского, Солдаткинского и Берчикульского сельсоветов мало топлива и ощущается большой недостаток парт.

Первые дни занятий в школах показали, что многие директора школ, преподаватели и местные советские организации из рук вон плохо отнеслись к учету и записи учащихся. Так, в школах Тисульского молсовхоза до сих пор не знают, куда девались 6 учеников, которые были переведены с соседнего поселка Байлы в связи с открытием при совхозе второй школы.

Много учащихся еще не явились в классы в Кундатской семилетней школе, в Первомайской средней школе, в Тирасинской начальной и в школах самых отдаленных рудников «Ударный» и «Кия-Шалтырский», но все это, как видно, мало тревожит руководителей школ, учителей и представителей поселковых Советов.

Кстати надо сказать, что из большинства этих школ никто не участвовал на районной учительской конференции. Работники районо также не побывали в этих отдаленных школах и сейчас не знают о состоянии их дел.

Во многих школах нехватает преподавателей-предметников.

В средних школах Центрального рудника нет двух преподавателей.

Нехватает преподавателей-предметников в Первомайской, Потаповской и Барандатской средних школах.

Всего в районе, по состоянию на 1 сентября, нехватало 18 преподавателей-предметников, но по-серьезному никто не поднял еще вопроса о кадрах учителей.

Дальше слов не пошли в разрешении этого вопроса и работники областного отдела народного образования. Они все лето заверяли заведующего районо тов. Мельникова и других руководящих работников района, что к ним будет послано не менее 20 новых учителей, прибывших из пединститутов, а послали всего лишь одного.

Работникам облоно и Тисульского районного отдела народного образования необходимо немедленно устранить ошибки, допущенные в период подготовки школ к учебному году и, в первую очередь, как можно скорее полностью укомплектовать школы кадрами учителей.

В. ЧИРКОВ.
(Соб. корр. «Кузбасса»).
с. Тисуль.

Без любви к делу

23 сентября правлением клуба Кемеровского коксохимзавода был проведен детский утренник. Мы говорим проведен, вместо устроен — не случайно.

К 12 часам дня в зрительном зале клуба собралось около 200 малышей дошкольного и школьного возраста. Причем, учеников старше четвертого класса здесь не было. В программе утренника были лекция «За мир и счастье детей» и художественная часть.

Заведующая клубом тов. Жуковская, лектор тов. Шифрина и руководство концертно-эстрадного бюро формально, без любви к детям отнеслись к организации этого важного мероприятия.

Утренник начался с лекции. Член Всесоюзного общества по распространению политических и научных знаний тов. Шифрина была явно не подготовлена для встречи с малышами. Разговаривая с маленькими детьми, она свою лекцию пересыпала такими словами, как Уолл-стрит, фестиваль, банкиры, интервенты и т. д., смысл которых вряд ли доступен детям 5—7 летнего возраста, а таких в зале было большинство.

Не лучше ли было провести с детьми живую, понятную беседу на эту тему.

Зачем на детском утреннике делать все, как для взрослых?

Хорошая по содержанию и исполнению программа художественной части также оказалась трудно воспринимаемой детьми младшего возраста. Артисты концертно-эстрадного бюро даже не попытались сделать свое выступление более доступным для ребенка.

Вел концерт артист Н. Бугреев. Его развязность и подчеркнуто парадная манера держаться на сцене не могли расположить к себе детского зрителя.

Ведущий концерт не счел нужным при об'явлении очередного номера программы рассказать детям о его содержании. Наоборот, перед таким доходчивым номером, как исполнение на баяне музыки «Яблочко», ведущий говорит: «Глиэр. Танец из балета «Красный мак». Почему бы коротко и понятно не сказать, кто такой Глиэр, каково содержание балета, а может быть, и об'яснить, что такое балет. При более серьезном и любовном отношении к своим обязанностям можно было подготовить хорошую детскую программу. Концерт на утреннике клуба коксохимзавода не заинтересовал детей.

К проведению утренника заведующая клубом тов. Жуковская отнеслась формально: лишь бы записать в дневнике, что такого-то числа и на такую-то тему проведено очередное «мероприятие».

Клуб коксохимзавода и концертно-эстрадное бюро, к сожалению, не единственные культурные учреждения города, не думающие о художественном обслуживании детей. Бездействуют детские секторы всех клубов города.

Отсутствие в городе театра юного зрителя и кукольного театра возлагает на рабочие клубы особую ответственность по художественному обслуживанию детей. Кстати сказать, и областной драматический театр в этом году не поставил и не запланировал к постановке ни одного детского спектакля.

Обкому и горкому ВЛКСМ, отделам по делам искусств и культпросветработы облисполкома нужно серьезно и по-деловому решить вопросы внешкольного воспитания детей.

Г. ПУШКАРЕВ.

Сады колхозов Кузнецкого района

В некоторых сельхозартелях Кузнецкого района в нынешнем году получены большие денежные доходы от садоводства.

Колхоз имени Суворова от продажи плодов и ягод получил 163 тысячи рублей дохода.

24 гектара занимает сад в колхозе имени Кирова. В этом году от реализации плодов и ягод колхоз получил 125 тысяч рублей дохода.

Колхозные садоводы проводят усиленную работу по подготовке плодово-ягодных насаждений к зиме. 84-летний садовод колхоза имени Ленина Ион Григорьевич Ларионов со своим звеном производят вырезку от плодоносивших побегов малины, обработку приствольных кругов яблонь.

Большой об'ем работ в садах выполняется садово-огородными тракторами МТС.

Молодой тракторист колхоза «Пятилетка в четыре года» Иван Гаврилов на садово-огородном тракторе производит в колхозном саду все работы по обработке почвы: пашет междурядья, подвозит удобрения и т. д. Площадь сада в 18 гектаров он содержит в чистом и рыхлом состоянии.

Укрупненные колхозы имени Молотова, «Май», «Наша Родина» осенью этого года заложили новые сады. В колхозах «Май» и «Наша Родина» в первой половине сентября посажено по 3 гектара плодово-ягодных культур.

М. ВАЛЕЖНИКОВ.

Садовод-новатор

Вот уже десять лет Даниил Андреевич Поморцев руководит садом в колхозе им. Калинина, Мариинского района. Сейчас сад вместе с плодопитомником занимает 10 гектаров. Около 4 гектаров занято под яблонями мичуринских сортов, полтора гектара — под малиной. Посажены вишня и земляника, разводится крыжовник.

В нынешнем году колхоз получил более 57 тысяч рублей дохода от продажи продукции сада. Трудящимся города и торгующим организациям продано около тонны яблок европейских сортов, много малины и вишни. 25 тысяч саженцев яблонь из плодопитомника приобретены соседними колхозами и садоводами-любителями.

Колхозного садовода Даниила Андреевича Поморцева не удовлетворяет урожайность яблок и вишни. В течение нескольких лет он наблюдает и изучает развитие вишни в сибирских условиях.

В прошлую осень Д. А. Поморцев прикопал кусты вишни, как это делается с саженцами малины. Результаты превзошли ожидания. Нынешним летом садовод собрал вишни с гектара на 5 центнеров больше, чем в прошлом году.

Даниил Андреевич каждому, кто приезжает за саженцами в колхоз, настоятельно рекомендует применять этот способ, дает много других полезных советов молодым колхозным садоводам.

Н. ПОЛЯНСКИЙ.

У мичуринца И. В. Долгова

В Сталинске по Вокзальной улице, № 95 стоит небольшой деревянный домик, утопающий в цветах и зелени. Это — усадьба начальника планового отдела деревообделочного завода треста «Сталинскпромстрой» Ивана Васильевича Долгова, страстного садовода-мичуринца.

Его усадьба занимает только 800 кв. метров вместе с домом и другими хозяйственными постройками. А сколько на этом маленьком клочке земли растет плодовых деревьев, ягодных кустарников, цветов!

— Свой дом, — рассказывает Иван Васильевич, — я построил пять лет назад и тогда же занялся садоводством.

Теперь в саду Долгова растут и плодоносят три сорта вишни: «Мичуринская плодородная», «Владимировка» и «Мичуринский ширпотреб»; европейские сорта яблонь.

Очень богатые урожаи дают малина и крыжовник. Но самым серьезным достижением мичуринца является выведение в Сталинске нового мичуринского сорта винограда. Посаженный пять лет тому назад он в прошлом году начал плодоносить. В этом году с трех кустов Иван Васильевич собрал десять килограммов спелого винограда.

Н. КРАСНОРЯДЦЕВ.

Вступайте в Общество охраны природы

С каждым годом все больше и больше озеленяются города Кузбасса. За последние два года в городах области посажено свыше 275 тысяч деревьев и почти столько же кустарников.

Особенно хорошо озеленяется г. Прокопьевск. Там посажено 64 тысячи деревьев. Большие работы по озеленению проведены в гг. Белово, Анжеро-Судженске и Сталинске.

Сейчас в городах Кузбасса площадь, занятая под зеленые насаждения, равна 3 311 гектарам. Из этого числа 614 гектаров составляют парки культуры и отдыха, а 273 гектара — бульвары и скверы.

Но мало посадить дерево, надо его вырастить. Необходимо организовать тщательный уход за растениями в садах, парках, бульварах. Надо всегда помнить, что сады и парки — народное достояние.

В г. Кемерово создано бюро по организации Общества охраны природы. Общество ставит своей задачей содействовать правильному использованию природных богатств, их охране и размножению.

Членом Общества может быть каждый трудящийся, любящий природу. Большую работу должны провести комсомольские и пионерские организации. Надо, чтобы все пионеры и комсомольцы вступили в члены юношеской секции Общества и охраняли своего зеленого друга.

И. КАРАСЕВ,
уполномоченный Всероссийского общества охраны природы.

События в Корее

Сообщение Главного командования Народной армии

ПХЕНЬЯН, 26 сентября. (ТАСС). В переданном сегодня сообщении Главного командования Народной армии Корейской Народно-Демократической Республики говорится, что на всех фронтах соединения корейской Народной армии в тесном взаимодействии с частями китайских народных добровольцев отбивают ожесточенные атаки американо-английских интервентов и лисынмановских войск.

С 25 августа по 25 сентября в результате настойчивых, но бесплодных атак части войск интервентов — американские 1-я мотомеханизированная, 2-я, 3-я, 7-я, 25-я пехотные дивизии и 1-я дивизия морской пехоты, а также 1-я, 2-я, 5-я, 6-я, 7-я, 8-я и 11-я дивизии лисынмановской армии понесли тяжелые потери, достигающие 60 300 солдат и офицеров, включая убитых, раненых и захваченных в плен. Частями Народной армии и китайскими добровольцами взяты военные трофеи. Винтовок — свыше 12 000, автоматов — свыше 980, легких пулеметов — свыше 156, тяжелых пулеметов — 77, орудий разных калибров — 92, радиоустановок — 42 и десятки тысяч снарядов. Уничтожено: танков — свыше 40, автомашин — свыше 200, орудий разных калибров — 157. Потоплено: пять эсминцев, 13 разных кораблей и повреждены 3 эсминца противника. Сбито 270 самолетов противника.

Сегодня американская авиация подвергла варварской бомбардировке и обстрелу жилые кварталы городов Саривонь, Хванчжу, Аньак, Сонним, Нампхо и Вонсан. Зенитные части Народной армии и стрелки—охотники за вражескими самолетами сбили пять самолетов противника.

За мир и единство Германии

Западногерманская печать об обращении Народной палаты Германской Демократической Республики

БЕРЛИН, 26 сентября. (ТАСС). Газета «Нейес Дейчланд» приводит выдержки из статей, опубликованных в западногерманской печати, свидетельствующих о том, что даже многие буржуазные газеты Западной Германии признают необходимым дать положительный ответ на обращение Народной палаты Германской Демократической Республики о созыве общегерманского совещания.

Так, например, газета «Оффенбах-пост» пишет: «Мы должны основательно обдумать предложение, так как это может быть наша последняя возможность действовать с сознанием ответственности в интересах всей Германии... Мы ожидаем, что наше правительство воспользуется этой возможностью».

«Было бы большим упрощением, — заявляет «Франкфуртер нейе прессе»,— усматривать в каждом стремлении восстановить единство Германии государственную измену. Все население Западной Германии требует этого единства».

Газета «Фульдаер фольксцейтунг» пишет: «В малых и нейтральных государствах западного мира... выражают надежду, что в Бонне будут достаточно благоразумны, чтобы серьезно изучить это разумное предложение... Не следовало бы проходить мимо этих увещевательных голосов».

По мнению «Вестдейче альгемейне», «дело не пойдет, если Западная Германия будет категорически отклонять каждое предложение Востока».

«Растет нетерпение народа, стремящегося, наконец, вновь жить в об'единенном отечестве, мирно трудиться и иметь возможность нормализовать свое существование», — пишет западноберлинская газета «Дер курир».

По городам и районам

Новое здание управления треста «Кемеровошахтострой» на улице имени Ворошилова. Фото П. Костюкова.

К переговорам в Кэсоне

ПЕКИН, 25 сентября. (ТАСС). Агентство Синьхуа передает из Кэсона:

Как стало известно корреспонденту агентства Синьхуа, вчера в 18 часов по приказанию главного делегата нашей стороны наши офицеры связи официально предложили делегации вооруженных сил Об'единенных наций возобновить переговоры 25 сентября в 10 ч. 00 м.

Противная сторона не согласилась с этим предложением и отказалась возобновить переговоры 25 сентября. 25 сентября в 10 ч. 00 м. наши офицеры связи полковник Чан Чун Сан и подполковник Цай Чэн-вэнь встретились с офицерами связи противной стороны полковником Кинни и полковником Марреем для обсуждения вопроса о времени возобновления переговоров в Кэсоне. По указанию нашего главного делегата полковник Чан Чун Сан вновь внес предложение о том, чтобы делегаты обеих сторон возобновили переговоры 26 сентября в 10 ч. 00 м. Однако полковник Кинни попрежнему уклонился высказать свое мнение по поводу нашего предложения и вновь поднял вопрос о так называемых условиях возобновления переговоров о перемирии.

Полковник Чан Чун Сан тотчас же указал, что вопрос о так называемых условиях возобновления переговоров о перемирии вновь был отведен главнокомандующим Ким Ир Сеном и командующим Пын Дэ-хуэем в их послании Риджуэю 24 сентября и что главнокомандующий противной стороны лишь для того, чтобы уклониться от прямого ответа, не должен был бы давать приказание своим офицерам связи настаивать на позиции, отвергнутой нашими командующими.

Полковник Чан Чун Сан заявил, что, поскольку противная сторона все еще не может высказать свое мнение по поводу нашего предложения об официальном возобновлении делегатами обеих сторон переговоров о перемирии в Кэсоне 26 сентября в 10 ч. 00 м., то нет никакой необходимости продолжать эти обсуждения. Он поэтому предложил прекратить совещание (офицеров связи) впредь до получения от противной стороны ответа на наше предложение. Полковник Кинни согласился прекратить совещание с тем, чтобы ожидать указаний от своего начальства. Совещание офицеров связи обеих сторон закончилось в 10 ч. 48 минут.

Вопреки международным соглашениям

Военное производство в Западной Германии

БЕРЛИН, 26 сентября. (ТАСС). По сообщению агентства АДН из Золингена, фирма «Херстер» в Золингене, которая уже получила несколько месяцев назад заказ на производство штыков для голландской армии, приступила сейчас к производству большого количества штыков нового типа.

Производственные советы Золингена уполномочили правление местной организации профсоюза металлистов направить городскому собранию депутатов Золингена требование о прекращении военного производства в их городе.

После совещания в Оттаве

Признание английского министра финансов Гэйтскелла

ЛОНДОН, 26 сентября. (ТАСС). Вчера английский министр финансов Гэйтскелл сделал на пресс-конференции в Лондоне заявление о своей недавней поездке в Вашингтон и Оттаву. Из этого подготовленного заявления, розданного корреспондентам, и из ответов Гэйтскелла на вопросы ясно, что американцы считают нынешнюю колоссальную программу перевооружения Англии лишь первой частью значительно более широкой программы и что при этом Англия не может ожидать особенной «помощи» со стороны США.

Гэйтскелл по существу признал, что новые требования США усилить гонку вооружений окажутся гибельными для английской экономики.

Затронув вопрос о том, в какой степени Англия уже выполнила программу перевооружения, Гэйтскелл заявил, что Англия имеет четыре полностью обученных дивизии на европейском континенте и еще одна дивизия вскоре будет готова. «Вскоре у нас будет под ружьем около 900 тыс. солдат», — сказал он. «Программа в размере 4,7 млрд. фунтов стерлингов, — продолжал Гэйтскелл, — предусматривает расходы в размере около 2 млрд. фунтов стерлингов на военное производство. На половину этой суммы мы уже окончательно разместили заказы, и уже есть обязательства на сумму еще в 300 млн. фунтов стерлингов; это означает, что за первые 9 месяцев трехгодичной программы мы разместили заказов на 1.300 млн. фунтов стерлингов из 2.000 млн. фунтов стерлингов».

Касаясь влияния гонки вооружений на экономику Англии, Гэйтскелл указал на рост цен на импорт и ухудшение положения с долларовой валютой.

В заключение Гэйтскелл заявил, что затруднения, испытываемые Англией в связи с осуществлением программы перевооружения, «гораздо более серьезные, чем можно было ожидать».

Патриотический труд работников культуры и искусства Кореи

ПХЕНЬЯН, 26 сентября. (ТАСС). Деятели культуры и искусства Кореи, несмотря на трудности военного времени, ведут большую работу по сохранению памятников корейской культуры и созданию новых произведений искусства, отображающих героическую борьбу корейского народа как против японских колонизаторов, так и против американских интервентов.

Американские агрессоры разрушили и разграбили около 80 проц. всех исторических памятников Кореи. Разрушены древние храмы в Пхеньяне, в Алмазных горах, старинные архитектурные сооружения в Кэсоне и Сеуле. Стремясь сберечь для корейского народа памятники старины, сотрудники комитета по охране памятников культуры Кореи приняли все меры для сохранения произведений культуры и искусства, уцелевших после преступных действий американских варваров.

Газета «Минчжу чосон» сообщает, что собрано и воспроизведено большое количество схем, чертежей и рисунков древних храмов, старинного оружия, музыкальных инструментов, предметов домашнего обихода, имеющих многовековую историю.

Центральное телеграфное агентство Кореи передает, что по заказу комитета корейские художники и скульпторы воспроизводят наиболее яркие эпизоды отечественной истории.

Происки американского империализма на Ближнем Востоке

Сообщение итальянской газеты

РИМ, 26 сентября. (ТАСС). Как сообщает газета «Аванти», американская дипломатия параллельно с нажимом на страны Северо-атлантического союза в целях принятия Греции и Турции усилила в Анкаре и Каире подготовку к созданию блока восточно-средиземноморских и ближневосточных стран. Результаты ряда секретных совещаний между американцами, турками и египтянами, а также переговоров с генеральным секретарем лиги арабских стран Аззам-пашой показывают, что американцы готовы оказать поддержку Египту в его притязаниях на политическое руководство арабским миром и не допустить усиления Хашимитской династии, правящей в Трансиордании и Ираке.

В обмен на эту поддержку египетские правители согласились уступить Турции руководящую роль в сколачиваемом американцами блоке стран Ближнего Востока. В основу этого американо-египетского соглашения ляжет договор о дружбе, торговле и мореплавании между Египтом и Турцией.

После того, как эти договоры будут заключены, американцы предложат заключить двусторонние соглашения между каждой страной — участницей будущего блока с США. Каждое такое соглашение будет сопровождаться секретным протоколом, в котором договаривающиеся стороны возьмут на себя обязательства на случай войны. Основные пункты военных соглашений будут касаться Дарданелл и Суэцкого канала. Уступая требованиям арабских стран, американцы согласились с тем, что Израиль не войдет в этот военный блок. Вопрос об Израиле будет рассмотрен только после создания указанной системы соглашений.

Перед парламентскими выборами в Англии

ЛОНДОН, 26 сентября. (ТАСС). Коммунистическая партия Великобритании продолжает встречать препятствия в проведении избирательной кампании, в частности, ей отказывают в обычном праве снятия в аренду помещений для митингов. Газета «Дейли уоркер» сообщает, что в избирательном округе Вудфорд (графство Эссекс), в котором коммунистическая партия выставила своим кандидатом редактора «Дейли уоркер» Кэмпбелла против Черчилля, директор местного кинотеатра отказался сдать коммунистической партии помещение для проведения митинга.

В избирательном округе Хорнси (район Лондона) муниципальный совет, в котором царит засилие консерваторов, отказался предоставить коммунистической партии городской зал для проведения митинга. Буря протестов против этого решения привела к тому, что консерваторы вынуждены были уступить и все же предоставить это помещение компартии.

КОКСОХИМИКИ УЧАТСЯ

Начался новый учебный год. Каждую осень многие рабочие Кемеровского коксохимического завода после летнего перерыва приступают к занятиям в вечерних школах и техникуме, на курсах.

Повышением общеобразовательных и специальных технических знаний в той или иной форме охвачено теперь большинство коксохимиков. В разных классах первой вечерней школы рабочей молодежи, которая находится при Кемеровской женской начальной школе № 11, сейчас учатся 198 коксохимиков.

42 человека посещают вечернее отделение коксохимического техникума. Для электрика жилищно-коммунального отдела завода Бределева, нормировщика ремонтно-механического цеха Нужного, бригадира слесарей машино-сульфатного цеха Портнова начавшийся учебный год в техникуме будет последним: они перешли на пятый курс.

Четыре человека недавно зачислены студентами Новосибирского филиала Московского энергетического института.

Кроме этого, на заводе работает широкая сеть курсов для рабочих и инженерно-технических работников.

ЛИЧНЫЕ АВТОМАШИНЫ КУЗБАССОВЦЕВ

С улучшением материального благосостояния все большее число кузбассовцев приобретает личные легковые автомашины и мотоциклы. Сейчас в нашей области около 600 шахтеров, металлургов, химиков и железнодорожников имеют свои автомашины «Москвич» и «Победа», в том числе в Кемерово — 57 человек.

Быстро растет количество мотоциклистов в областном центре. Только за последние полгода госавтоинспекция зарегистрировала в Кемерово более 600 новых мотоциклов.

В городе увеличился таксомоторный парк. Сейчас в Кемерово работают 12 легковых такси.

ПРАЗДНИЧНАЯ ПРОГРАММА САМОДЕЯТЕЛЬНОСТИ АЗОТЧИКОВ

Коллективы художественной самодеятельности клуба азотно тукового завода приступили к разучиванию новых номеров, с которыми они выступят перед трудящимися своего предприятия в дни годовщины Великого Октября.

10 сентября на заседании завкома профсоюза был утвержден художественный совет клуба. Его возглавляет кадровик завода, мастер цеха контрольно-измерительных приборов И. П. Губанков. Клубный художественный совет составил праздничную программу самодеятельности. Большой сводный хор, в который войдут четыре цеховых и клубный хоры, в октябрьские дни исполнит «Песню о Сталине» Блантера, песни «Стоим на страже мира», русскую народную «Что мне жить и тужить», песню на слова кемеровской поэтессы С. Соколовской, музыку к которой написал преподаватель областного музыкального училища Г. Сомов.

В программу вводится ряд сольных номеров, выступления членов хореографической группы. Драматический кружок поставит одноактную пьесу.

ФРУКТЫ И БАХЧЕВЫЕ ИЗ СРЕДНЕЙ АЗИИ

Большие партии арбузов и дынь, яблок и груш поступают сейчас из Киргизии, Казахстана, Узбекистана и Таджикистана на торговые базы Кемерово. В Кузбасс привезли в августе, сентябре около 1700 тонн среднеазиатских яблок и груш, 1500 тонн арбузов и дынь.

Несколько дней назад в Кемерово прибыла первая небольшая партия винограда. Вчера из Ташкента поступил вагон винограда. В течение октября Кузбасс получит из Средней Азии 220 тонн винограда разных сортов.

НОВОЕ КАФЭ

Заканчивается оборудование нового кафэ треста столовых и ресторанов в только что сданном в эксплуатацию пятиэтажном жилом доме химиков на Советской улице. Зал кафэ оформлен лепными работами, колоннами. Для него приобретены художественные картины, гардины, сделана мебель.

Кафэ откроется в первых числах октября.

ОБЛАСТНЫЕ СОРЕВНОВАНИЯ ПО ГИМНАСТИКЕ И АКРОБАТИКЕ

12 октября в Кемерово начнутся областные соревнования по спортивной и художественной гимнастике, а также по акробатике. В состязаниях примут участие команды Кемерово, Прокопьевска, Сталинска, Ленинска-Кузнецкого и других городов области — каждая из 20 человек.

В прошлом году в Сталинске областные соревнования проводились только по спортивной гимнастике. В них участвовали гимнасты двух городов — Кемерово и Сталинска. Победу одержала команда Сталинска.

З. НИКОЛАЕВ.

ИЗВЕЩЕНИЕ

2 октября в клубе ГРЭС, в 7 часов вечера, состоится районное собрание самостоятельно изучающих марксистско-ленинскую теорию.

Центральный райком ВКП(б).

Редактор Ф. Е. ДЕМИН.

Сегодня в театре и кино

В помещении облдрамтеатра ГАСТРОЛИ Днепропетровского Государственного Украинского театра последние спектакли

Сегодня — ДАЙ СЕРДЦУ ВОЛЮ, ЗАВЕДЕТ В НЕВОЛЮ

Завтра — НЕПОКОРЕННАЯ ПОЛТАВЧАНКА

Начало в 8 ч. 30 м. веч.

Справки по телефонам 16-19 и 2-33.

Кинотеатр „Москва"

Сегодня.

Большой зал — новый художественный фильм

ТРЕВОГА

Сеансы: 4, 6, 8 и 10 час.

КОНЕК-ГОРБУНОК

Сеансы: 12 и 2 часа.

Малый зал — новый цветной фильм

НА АРЕНЕ ЦИРКА

Сеансы: 11, 1, 3, 5, 7, 9 и 10-30.

Третий зал —

У НИХ ЕСТЬ РОДИНА

Сеансы: 10, 12, 2, 4, 6; 8 и 10 час.

ЗАТЕНЕНИЕ И ЗАЩИТА УЛЬЕВ — ВАЖНЕЙШЕЕ СРЕДСТВО ПОВЫШЕНИЯ МЕДОСБОРА НА ПАСЕКЕ

Высокие медосборы пасека может давать лишь в том случае, если на ней содержатся сильные пчелиные семьи.

Выращивание сильных пчелиных семей во мно ом зависит от тепловых условий места, где размещаются ульи.

Наука и передовая практика показывают, что пчелы любят работать на солнце, а жить в тени. Чтобы создать для пчел требуемые условия, ульи нужно размещать в тени слаборослых деревьев и кустарников.

В весеннее время, когда пчелы нуждаются в тепле, деревья и кустарники не препятств ют обогреву ульев солнцем и в то же время защищают их от ветра.

Позднее, когда излишнее тепло становится вредным для пчел, облиствившиеся деревья и кустарники предохраняют ульи от лучей палящего солнца. Кроме того, деревья и кустарники позволяют пчелам лучше запоминать место своего улья и на пасеке бывает меньше слетов-налетов пчелосемей и потерь маток.

ПЧЕЛОВОДЫ!

Используйте осеннее время для посадки на пасеках плодовых деревьев и ягодных кустарников, желтой акации и ивы, устраивайте вокруг пасек ветрозащитные живые изгороди, боритесь за благоустроенную культурную колхозную пасеку!

Облпчелоконтора.

Прокопьевский сельскохозяйственный техникум

ОБ'ЯВЛЯЕТ НАБОР НА ЗАОЧНОЕ ОТДЕЛЕНИЕ

Заочное отделение механизации сельского хозяйства готовит:

Техников-механиков по тракторам, автомобилям и сельхозмашинам.

На заочное отделение техникума принимаются:

Граждане обоего пола, без ограничения возраста, имеющие образование в об'еме 7 классов средней школы.

Принятые должны сдать приемные экзамены по Конституции СССР, русскому языку (устно и письменно), математике (устно и письменно).

Без экзаменов принимаются лица, окончившие семилетку с оценкой «5» не более двух лет назад.

Лица, окончившие 8 и 9 классов, принимаются на первый курс на общих основаниях.

Для сдачи экзаменов лицам, поступающим на заочное отделение при сельхозтехникумах, постановлением СНК СССР от 23 апреля 1943 года за № 438 предоставлено право на десятидневный отпуск без сохранения заработной платы.

Заявления принимаются на имя директора техникума.

К заявлению о приеме должны быть приложены следующие документы:

1. автобиография, 2. свидетельство об образовании (в подлиннике), 3. три фотокарточки (размером 3X4), 4. справка с места работы с указанием занимаемой должности и стажа работы, 5. справка об отношении к воинской обязанности (для военнообязанных), 6. справка о состоянии здоровья, 7. справка с места жительства.

Плата за обучение установлена в размере 75 рублей в год.

Прием заявлений на заочное отделение до 15 ноября.

Приемные экзамены с 16 ноября по 15 декабря 1951 года.

Начало занятий с 1 января 1952 года.

Адрес техникума: Кемеровская область, Прокопьевский район, пос. Школьный, Прокопьевский сельхозтехникум.

ДИРЕКЦИЯ.

С 1 октября по 1 ноября 1951 года, ежедневно, с 10 до 8 часов вечера, госавтоинспекция управления милиции проводит технический осмотр мотоциклов. Владельцы мотоциклов обязаны представить их для осмотра в госавтоинспекторские участки, имея при этом технический паспорт мотоцикла и квитанцию об уплате в Госбанк 10 рублей.

За непредставление мотоциклов на осмотр виновные будут привлекаться к административной ответственности.

Госавтоинспекция.

АДРЕС И ТЕЛЕФОНЫ РЕДАКЦИИ и ИЗДАТЕЛЬСТВА: г. Кемерово, ул. Сталина, № 66. Редактора 2-24; заместителя редактора 8-05; секретаря 2-53; секретариата 6-83; отделов редакции: партийной жизни и пропаганды 8-63; культурно-бытового 4-85; промышленности и транспорта 2-37; угольного 1-21; информации 5-10; сельскохозяйственного 4-57; отдела писем 11-52; отдела об'явлений 14-21; прием информаций 17-28; директора типографии 3-96.

ОП14113 Типография издательства газеты «Кузбасс» Тираж 100.000. Заказ № 11439