802208

Кемеровская областная БИБЛИОТЕКА Газетно-журнальный фонд

ПРОЛЕТАРИИ ВСЕХ СТРАН, СОЕДИНЯЙТЕСЬ!

Кузбасс

ОРГАН КЕМЕРОВСКОГО ОБКОМА И ГОРКОМА ВКП(б) И ОБЛАСТНОГО СОВЕТА ДЕПУТАТОВ ТРУДЯЩИХСЯ

Год издания XXX

1951 год СЕНТЯБРЬ 19 СРЕДА № 221 (7265).

ЦЕНА 20 коп.

Сегодня открывается Кемеровская областная конференция сторонников мира.

Трудящиеся Кузбасса вместе со всем советским народом горячо одобряют мирную политику Советского правительства и заявляют о своей непреклонной решимости до конца отстаивать дело мира и безопасности народов.

На благо Родины, во имя мира!

Сегодня в Кемерово открывается областная конференция сторонников мира. Трудящиеся Кузбасса делегатами на конференцию послали лучших стахановцев промышленности и транспорта, передовиков сельского хозяйства, представителей науки, техники и культуры. Делегаты конференции скажут свое слово о мире, выразят свою непреклонную волю и впредь вместе со всем советским народом крепить могущество любимой Родины — оплота мира и безопасности во всем мире.

Пленум Советского Комитета защиты мира решил начать в сентябре сбор подписей в Советском Союзе под Обращением Всемирного Совета Мира о заключении Пакта Мира между пятью великими державами. Это Обращение, выражающее стремление сотен миллионов трудящихся всех стран, встречено горячим одобрением в нашей стране. Советские люди демонстрируют свою волю бороться под руководством партии Ленина—Сталина за прочный и длительный мир и безопасность народов, заявляют о единодушной поддержке мирной политики Советского правительства, о своей беззаветной преданности великому знаменосцу мира товарищу Сталину.

«Весь мир, — говорит товарищ Сталин, — имел возможность убедиться не только в могуществе Советского государства, но и в справедливом характере его политики, основанной на признании равноправия всех народов, на уважении их свободы и независимости. Нет никаких оснований сомневаться в том, что Советский Союз и впредь будет верен своей политике — политике мира и безопасности, политике равноправия и дружбы народов».

Разгромив в суровые годы Великой Отечественной войны гитлеровскую Германию и империалистическую Японию и освободив человечество от фашистских погромщиков, советский народ приступил к мирному созидательному труду, к осуществлению величайшей сталинской программы строительства коммунизма в нашей стране. Успешно выполнив послевоенную пятилетку, советский народ с величайшим энтузиазмом претворяет в жизнь гениальный сталинский план преобразования природы. На Волге и Днепре, на Аму-Дарье и Дону развернулось строительство гигантских электростанций и каналов.

Успехи Советского Союза вызывают бешеную злобу у империалистов. Нынешние правители США, Англии и Франции открыто ведут подготовку к третьей мировой войне, строят военные базы, сколотили Северо-атлантический военный союз, продолжают грабительскую войну в Корее, всячески препятствуя мирному разрешению корейского вопроса.

Народы не хотят войны, они стремятся к миру, к творческому созидательному труду. Об этом со всей убедительностью свидетельствует невиданное в истории сплочение организованного фронта сторонников мира. Более 450 миллионов людей доброй воли подписали Обращение Всемирного Совета Мира о заключении Пакта Мира. Сбор подписей в нашей стране будет новым сокрушительным ударом по американо-английским поджигателям войны.

Сбор подписей в Советском Союзе — важный этап в борьбе свободолюбивых народов за мир. «...Широкая кампания за сохранение мира, как средство разоблачения преступных махинаций поджигателей войны, имеет теперь первостепенное значение» (И Сталин).

В Москве, Ленинграде, в Белоруссии, на Украине и других городах, областях и республиках с исключительным политическим под'емом проходит сбор подписей под Обращением Всемирного Совета Мира. Советский народ, народ-победитель, еще раз демонстрирует свою твердую решимость отстоять дело мира, спасти человечество от страданий и ужасов новой войны, подготовляемой американскими империалистами.

Мир победит войну! Мы не хотим войны и отстаиваем дело мира! — так говорят советские люди. Рабочие и крестьяне, ученые и интеллигенты, матери и солдаты, юноши и девушки страны социализма, все честные, простые люди земного шара с благодарностью думают о великом Сталине, повторяют мудрые слова вождя о том, что мир будет сохранен и упрочен, если народы возьмут дело сохранения мира в свои руки и будут отстаивать его до конца.

Трудящиеся сталинского Кузбасса, как и все советские люди, поддерживают решение Советского Комитета защиты мира и готовы подписать Обращение Всемирного Совета Мира. Это свое стремление они подкрепляют стахановскими делами у домен и мартенов, в забоях шахт и на лесах новостроек, на колхозных и совхозных полях. Металлурги Кузнецкого комбината имени И. В. Сталина, решив послать на областную конференцию сторонников мира лауреатов Сталинской премии мастера мартеновского цеха Михаила Привалова, старшего вальцовщика блуминга Ивана Сомова и других своих достойных представителей, заявили:

— Передайте областной конференции сторонников мира, что кузнецкие металлурги с радостью поставят свои подписи под Обращением Всемирного Совета Мира, с честью будут нести стахановскую вахту, добьются новых трудовых успехов на благо Родины, во имя мира.

На благо социалистической Родины! Во имя мира во всем мире! С этой мыслью стали на стахановскую вахту мира кемеровские коксохимики, осинниковские горняки, анжеро-судженские машиностроители, колхозники, работники МТС и совхозов, все трудящиеся сталинского Кузбасса.

Советским людям не нужна война. Они заняты мирным созидательным трудом. На собрании рабочих и служащих Тайгинского паровозного депо машинист тов. Попов сказал:

— Мы гордимся тем, что в авангарде борцов за мир идет наша великая Родина. Советский Союз последовательно проводит сталинскую политику мира. Мы строим величайшие гидростанции и каналы, красивые города и рабочие поселки. Мы — люди мирного, творческого труда. Каждый раз, когда я веду поезд с кузбасским углем и лесом, думаю о великих стройках коммунизма, о светлом будущем нашей страны. Мир — это наша жизнь.

В полеводческой бригаде укрупненного колхоза «Победа», Ижморского района, после беседы агитатора попросила слово рядовая колхозница Мария Рутенко.

— Нам нужен мир для того, чтобы строить счастливую колхозную жизнь,— сказала Рутенко. — Я не хочу, чтобы наши дети знали ужасы войны. Мир надо отстаивать честным, упорным трудом. Чем больше мы дадим хлеба любимой Родине, тем могущественнее станет наша страна — оплот мира во всем мире.

Тысячи и тысячи трудящихся Кузбасса несут стахановскую вахту мира и работают с исключительным под'емом, чтобы Родине дать больше сверхпланового угля, металла, кокса, машин, досрочно завершить план 1951 года, с честью выполнить обязательства, данные в письмах великому Сталину.

Подписи советских людей под Обращением Всемирного Совета Мира — это свидетельство миролюбивой политики страны, строящей коммунизм, единства и сплоченности народа.

Подпись советского человека под Обращением о Пакте Мира — это доказательство его готовности отдать все силы, всю жизнь великому делу мира.

Подписи миллионов простых людей под Обращением — это грозное предупреждение поджигателям войны.

Мир победит войну! Залогом успеха в борьбе за мир является единство советского народа, его сплоченность вокруг партии Ленина—Сталина, его беспредельная любовь и преданность своему вождю, знаменосцу мира во всем мире — великому Сталину, ведущему советский народ к коммунизму.

Мы отстаиваем дело мира во всем мире!

На трудовой вахте

ПРОКОПЬЕВСК. (Спец. корр. «Кузбасса»). Производственными успехами отмечают шахтеры Прокопьевска областную конференцию сторонников мира. Во всех шахтерских бригадах открыты счета сверхплановой продукции на дело укрепления мира. Проходческая бригада тов. Пономаренко на шахте имени Сталина стоит на вахте мира. За полмесяца она закончила месячный план проходки подготовительных выработок. По 30—50 тонн угля сверх плана ежедневно дает бригада мастера щитовой добычи угля Михаила Теплухина.

На механическом заводе комбината «Кузбассуголь» вахту мира несут коллективы всех цехов и бригад. Собирая насосы и лебедки для циклующихся забоев, слесари бригады тов. Кузнецова каждый день вырабатывают по две нормы.

На вахте мира стоят и строители. Быстро поднимаются стены новых жилых зданий, клубов. Среди каменщиков города выделяется бригада стахановца тов. Ахметова, в которой каждый работает за двоих.

Областной конференции сторонников мира посвятили свою блестящую победу шахтеры участка шахты имени Кагановича, которым руководит Герой Социалистического Труда тов. Зайнутдинов. 12 сентября первыми на руднике они закончили выполнение годового плана. Коллектив стоит на вахте мира. Он обязался внести в дело мира свой вклад — 25 тысяч тонн угля, добытого сверх годового плана.

Послав своих лучших представителей на областную конференцию сторонников мира, трудящиеся Прокопьевска решили в день ее работы провести стахановскую вахту.

—◆—

Чугун и сталь сверх плана

СТАЛИНСК. (Корр. «Кузбасса»). Кузнецкие доменщики, становясь на стахановскую вахту мира, обязались выплавить сверх плана ко дню 34-й годовщины Великой Октябрьской социалистической революции несколько тысяч тонн высококачественного чугуна. Свое обязательство они выполняют: за первую половину сентября выплавлено почти столько же сверхпланового чугуна, сколько нужно было дать по обязательству за весь сентябрь.

Самые высокие показатели имеет доменная печь, на которой работают мастерами тт. Поспелов, Ольховиков и Валов.

Среди сталеплавильщиков в сентябре лучше всех работает коллектив электросталеплавильного цеха. Ко дню открытия областной конференции сторонников мира электросталеплавильщики обязались выплавить сверх плана сотни тонн стали. Эти обязательства уже выполнены. Лучший сталевар цеха тов. Безверхин перекрыл прогрессивную норму на 9,9 процента, сталевар тов. Орлов — на 6,8 процента.

Михаил НЕБОГАТОВ

Слово старого шахтера

Опять враги готовятся к войне.
Нельзя молчать нам, раз такое дело...
Друзья мои! Позвольте же и мне
Сказать о том, что в сердце накипело.

Меня за труд мой, честно говоря,
Сейчас в Кузбассе каждый почитает.
А кем я раньше был, до Октября —
Про то никто доподлинно не знает...

Вот я мундир свой форменный надел,
В нем и на вид, и сердцем стал моложе.
А было время — крова не имел,
Угла, где жить, — не только что одежи.

Все уважают нынче старика.
Недавно вновь представили к награде.
А в малолетстве
хлебушка куска
У богачей просил я «христа ради».

Пастуший кнут, унылый шорох трав...
Как далеко безрадостное детство!
Одно богатство — сила, стойкий нрав —
Досталось мне от родичей в наследство.

Но крепких рук, душевного огня,
Чтоб выйти в люди — в прошлом было
мало.
Хотел подняться, а нужда меня
К земле, как ветер травку, прижимала.

Возьмем, к примеру, наш горняцкий труд.
Сегодня он в большом у нас почете.
С какой охотой в шахту все идут!
Каких машин там только не найдете!

А раньше, помню, в недрах-то земли
На четвереньках уголь мы таскали...
В такой вот жизни дни за днями шли
И незаметно годы протекали...

Все, что я вспомнил, нынче позади.
Друзья мои! А что бы с нами было,
Когда б не наши мудрые вожди,
Когда б не наше мужество и сила?..

Заря взошла над русскою землей
Не просто так, по щучьему веленью.
Как в песне пелось: собственной рукой
Добились мы в борьбе освобожденья!

Еще тогда, в семнадцатом году,
Смотря с надеждой в солнечные дали,
Мы слово «мир» у мира на виду
На всех знаменах наших написали.

Мы ни на чье не заримся житье,
Мы не грозим чужим полям и хатам.
Но неужели кровное, свое
Позволим взять поганым супостатам?

Нет! Пусть запомнят там, за рубежом,
Что, пережив невзгоды и ненастье,
Мы как зеницу ока бережем
Свое большое нынешнее счастье.

Жечь, убивать мечтает враг опять,
Жизнь заморозить бомбой водородной,
А мы в забоях трудимся, чтоб дать
Тепло и свет для радости народной!

И очень ясно каждому сейчас:
Где — свет,
где — тьма,
где — счастье,
где — неволя.
Вот почему за Сталина,
за нас,
За мир стоят
все люди доброй воли.

Выполнили годовые обязательства

КИСЕЛЕВСК. (Корр. «Кузбасса»). Стахановским трудом встречают трудящиеся города областную конференцию сторонников мира. Думами о мире, о своей Родине — этом могучем оплоте мира и безопасности на земле — наполнены дни горняков, строителей, металлистов.

Мысли и чувства киселевских шахтеров хорошо выразил главный инженер шахты № 4 тов. Блюменфельд. Выступая на собрании, посвященном досрочному выполнению годовых обязательств, он сказал:

— Каждая тонна сверхпланового угля — выражение нашей готовности поставить свои подписи под Обращением Всемирного Совета Мира, выражение готовности до конца отстаивать дело мира. Великому делу строительства коммунизма, борьбе за мир, счастливому и радостному будущему советские шахтеры посвящают свой труд. Мир победит войну потому, что во главе борцов за мир идет великий Сталин.

Вчера горняки шахты № 4 отправили 15-й эшелон сверхпланового угля, закончив выполнение годовых обязательств.

Напряженную борьбу за освоение цикла ведут в очистных бригадах тт. Рогача, Середы, Белякова и других. Особенно четко и слаженно работают по графику цикличности на участках тт. Суставова и Гаврилова. В августе горняки этих участков получили только за перевыполнение нормативов цикличности около 20 тысяч рублей.

Слаженно трудятся в дни вахты мира горняки шахты имени Вахрушева. Осваивая новую форму организации производства, коллективы циклующихся участков имеют около трех эшелонов сверхпланового топлива.

Уголь мира

Став на стахановскую вахту мира, горняки шахты 9-15 треста «Анжероуголь» добиваются новых производственных успехов.

Особенно хорошо трудятся шахтеры участка № 4 (начальник тов. Матвеев). Работая по графику — один цикл в сутки, они достигли среднесуточной добычи 365 тонн при плане 270. Здесь значительно увеличилась производительность труда рабочих. В лаве все горняки выполняют нормы выработки, а навалоотбойщики т.т. Иванов, Быкадоров, Абиляшев, Богаченко, Лукиных и Машичкин систематически дают полторы—две нормы.

Л. ГОРОНОК.

Передовики соревнования

С исключительным под'емом работает в сентябре коллектив Кемеровского коксохимического завода. Взятое обязательство работать в сентябре с перевыполнением производственных планов в честь областной конференции сторонников мира выполняется с честью. Бригада И. В. Перевозникова (цех углеподготовки), работая на подаче шихты, ежедневно превышает план на 300—600 тонн. Отлично работает дозировщица А. Г. Окладникова. Ее бригаде присвоено звание «Бригады отличного качества».

В новококсовом цехе организовано четыре стахановских школы. Руководят ими лучшие машинисты загрузочных вагонов. Распространение стахановских методов труда намного улучшило производственные показатели. Ежесуточная загрузка печей увеличилась в сентябре на 100 килограммов. Машинист загрузочных вагонов А. Г. Фомина и машинист коксовыталкивателя В. К. Коцебук держат первенство в соревновании.

Высоких показателей добился мастер загрузки Д. К. Никулин. Он обеспечивает строгое соблюдение заданного режима загрузки печей. Все агрегаты, закрепленные за его бригадой, в отличном состоянии.

Хорошо трудится в эти дни, стремясь внести свой вклад в укрепление дела мира, коллектив кемеровского завода «Карболит».

С честью несет вахту мира коллектив цеха № 2. Здесь показательны результаты работы стахановца тов. П. С. Вишневец, превысившего обязательства более чем на 30 процентов. Хорошо трудится прессовщица тов. Чумакова.

Перевыполняет свои обязательства и коллектив цеха прессопорошков. Вальцовщица А. Ф. Краеза выполняет норму на 125 проц.

В целом за 15 дней сентября завод выполнил план на 110,4 процента.

А. СМИРНОВА.

—◆—

Успехи шахтеров Ленинского рудника

ЛЕНИНСК-КУЗНЕЦКИЙ. (Соб. корр. «Кузбасса»). Хороший производственный подарок областной конференции сторонников мира преподнесли передовые коллективы Ленинского рудника. Стахановской вахтой мира горняки шахт «Журинка-4» (начальник тов. Щербакова), «Новая» (начальник тов. Отц) завершили девятимесячную программу угледобычи.

На шахте «Новая» шахтеры участков тт. Осипова и Ильина продолжают систематически цикловать свои лавы. Лучше других на шахте «Журинка-4» работает коллектив комбайновой лавы на участке тов. Лыткина. За работу в августе машинисту комбайна тов. Соловьеву, переносчику конвейеров тов. Ковыневу и крепильщику за комбайном тов. Пономареву в соревновании по профессиям присуждено звание лучших в тресте «Ленинуголь».

Кемерово перед областной конференцией сторонников мира

Празднично выглядит Кемерово сегодня, в день открытия областной конференции сторонников мира. Сюда прибыли сотни делегатов — представители угольщиков, химиков, строителей, колхозников, ученых, врачей, учителей, посланцы городов и сел сталинского Кузбасса.

Город тепло встречает гостей-делегатов.

Кемеровцы любовно украсили улицы и здания города, и все эти украшения посвящены главной, волнующей всех советских людей теме — теме борьбы за мир во всем мире.

На проезде от вокзала до Советской улицы трудящиеся завода «Карболит» вывесили призывы, посвященные борьбе советского народа против поджигателей новой войны. На перекрестке Вокзальной и Советской улиц — огромный транспарант с призывом: «Трудящиеся Советского Союза! Подписывайтесь под Обращением Всемирного Совета Мира о заключении Пакта Мира между пятью великими державами. Стойте на страже мира!»

В центре города на больших зданиях — множество призывов, плакатов, панно, рассказывающих о борьбе советских людей за мир.

Заботливо украсили свой клуб кемеровские коксохимики. Здесь, в этом клубе, будет проходить областная конференция сторонников мира. У клуба через всю улицу вывешен светящийся транспарант: «Слава великому знаменосцу мира товарищу Сталину!» Осенний ветер колышет алые стяги над входом. А в вышине, над макетом земного шара, распростер крылья голубь мира.

«Миру — мир!» — эти простые слова, дорогие сердцу каждого честного человека, горят над главным входом в клуб.

С чувством глубокой благодарности родному Советскому правительству, отстаивающему политику мира и дружбы между народами, вождю великого лагеря мира и демократии товарищу Сталину делегаты Кемеровской областной конференции сторонников мира соберутся сегодня, чтобы присоединить к сотням миллионов голосов сторонников мира свой решительный голос.

Мы за мир, за стахановский труд,

Солнце мира должно всегда сиять над землей!

В новогодних номерах наших газет и журналов можно было увидеть знаменательный рисунок, сделанный просто, но трогательно. Старый 1950 год в образе деда Мороза приближался к своему финишу, неся пальмовую ветку — символ мирной жизни. Новый, 1951 год, в образе цветущего малыша, с улыбкой протягивая руку к эстафете мира, готовился в дальний путь. Стайка белых голубей — голубей мира — сопутствовала бегу времени.

Сейчас идет девятый месяц 1951 года. Слово «мир» день ото дня все громче и громче звучит на всех языках народов земли. Размах великой борьбы за мир, возглавляемой Советским Союзом, непрестанно растет.

Далеко от Москвы до нашего Кузбасса. Еще дальше до него от Берлина, от Кореи, от американского континента. Но вести в нынешнее время не боятся расстояний. Горняки Прокопьевска и Темир-Тау, металлурги Сталинска и Гурьевска, азотчики и коксохимики Кемерово, хлеборобы Мысков и Итата живут событиями дня. Каждое слово о мире, обращенное к народам из Кремля, каждая новая победа лагеря сторонников мира немедленно становятся достоянием кузбассовцев, поднимают на трудовые успехи, на неутомимые творческие искания во имя самого благородного и популярного движения современности.

На исходе был февраль, когда каждый из нас внимательно следил за работой первой сессии Всемирного Совета Мира в Берлине. Из города, который некогда называли логовом наиболее хищного агрессора земли, прозвучал теперь призыв ко всем людям доброй воли, стремящимся к укреплению мира. Всемирный Совет Мира в своем историческом Обращении потребовал заключения Пакта Мира между пятью великими державами — Соединенными Штатами Америки, Советским Союзом, Китайской Народной Республикой, Великобританией и Францией. Участники сессии первыми поставили подписи под этим Обращением.

Призыв Всемирного Совета Мира отвечает интересам каждого честного и здравомыслящего человека. Мы прочли его в те дни, испытывая истинное удовлетворение. В самом деле: пакт между пятью великими государствами, несущими главную ответственность за сохранение мира, — это ли не могучий фактор в деле защиты народов от угрозы войны! Сотни миллионов простых людей могли бы стать спокойными за собственную судьбу, за судьбу своих семей, за свой мирный труд, если бы правительства всех названных держав проявили добрую волю и заключили Пакт Мира.

За полугодие, прошедшее с тех пор, в мире свершилось много событий. Они говорят сами за себя.

Через две недели после того, как было опубликовано Обращение, в Москве состоялась сессия Верховного Совета СССР. С гордостью услышали мы о том, что на этой сессии принят Закон о защите мира. С этого дня в законодательном порядке было установлено, что пропаганда войны, в какой бы форме она ни велась, считается у нас в Советском Союзе тягчайшим преступлением против человечества, а лица, виновные в пропаганде войны, предаются суду, как тяжкие уголовные преступники.

...А сенат США в те дни одобрил предложение, которое разрешало правительству довести личный состав американских вооруженных сил до 4 миллионов человек. Почти одновременно и английская палата общин по указке хозяев из-за океана утвердила увеличенные ассигнования на вооружение. Действия американо-английских интервентов в Корее стали характеризоваться еще большим ожесточением.

В СССР с 1 марта 1951 года было проведено четвертое после войны снижение цен на продовольственные и промышленные товары. На мирное строительство, на улучшение жизни народа направлен бюджет нынешнего года, утвержденный в марте Верховным Советом.

...А в прессе США, Англии и Франции можно было встретить в ту пору любопытные подсчеты экономистов. Из них явствовало, что уровень жизни простого человека в этих странах продолжал стремительно падать. Цены в Соединенных Штатах, к примеру, стали в 2,6 раза выше, чем в 1939 году.

Советская страна чествовала новый отряд лауреатов Сталинской премии, двинувших вперед науку, технику, литературу, искусство — на благо трудящихся. В Китае открывались сотни новых культурных и научных учреждений.

...А в Западной Германии на американские доллары создавался «институт истории национал-социализма». На деятелей его возлагалась задача — в трудах своих восстановить «честь» гитлеровского режима. В философских журналах США печатались очередные предсказания ученых гадалок по поводу судеб человечества. Предсказания сводились к ...неизбежности войны, которая якобы есть не что иное, как доподлинно нормальное состояние человеческого общества.

Свет — и тьма, расцвет культуры — и жуткое мракобесие, настоящее стремление к миру — и лихорадочная подготовка к войне! Таковы контрасты между событиями в СССР и демократическом лагере, с одной стороны и западными державами — с другой.

Несколько раз за это время правители Соединенных Штатов, опираясь на своих подручных, делали попытки одурачить народы демонстрацией мнимой склонности к мирному урегулированию вопросов.

Такая попытка была сделана в ходе предварительного совещания заместителей министров иностранных дел четырех держав. Доверчивые люди склонны были возлагать большие надежды на это совещание. Но мир поразился классическому умению американской, английской и французской делегаций толочь воду в ступе и запутывать самые ясные вещи. Превратив совещание в затяжную говорильню, они не согласились вынести для обсуждения министров ни одного наиболее животрепещущего вопроса, связанного с напряжением в международной обстановке.

Затем удивить мир попытался президент Трумэн. В письме на имя Председателя Президиума Верховного Совета СССР он поведал о платоническом стремлении правительства США к миру, о необходимости уберечь народы от ужасов, которые принесет война и т. д. и т. п. Этими бы устами да мед пить... Но ясный и деловой ответ товарища Шверника, предложившего перейти от слов о мире к делу и заключить Пакт пяти держав, не был даже опубликован в большинстве американских газет.

Долго и много носилось правительство США с проектом мирного договора для Японии. Составлялись ноты, запрашивалось для виду мнение Советского Союза и других стран. В итоге же разыгралась общеизвестная комедия подписания сепаратного «мирного договора» с Японией, который на самом деле является договором о подготовке Японии к новой войне. Ни СССР, ни Китайская Народная Республика под этим «договором» не подписывались.

Не преминули в Вашингтоне откликнуться на предложение советского представителя в ООН о возможности мирным путем уладить конфликт в Корее. Не откликнуться было трудно: возмущение американского народа бессмысленной войной с каждым днем нарастает. Командование корейской Народной армии и китайских добровольцев создали все условия для нормального хода переговоров. Не тут-то было! Что путное могут сказать представители американской стороны, если с Уолл-стрита несутся вопли: «Не сметь ставить под угрозу хороший бизнес!» Итог — серия провокаций в Кэсоне со стороны американских интервентов и вынужденный перерыв в ходе переговоров.

От таких дел прозревают самые доверчивые люди...

События года все ярче подтверждают мудрость, глубину, неопровержимую силу ответов И. В. Сталина на вопросы корреспондента «Правды», опубликованных в феврале нынешнего года. Программа действий сторонников мира, данная тогда товарищем Сталиным, широко известна ныне во всех уголках земного шара. На знаменах движения за мир начертаны вещие сталинские слова: «Мир будет сохранен и упрочен, если народы возьмут дело сохранения мира в свои руки и будут отстаивать его до конца».

О том, что народы мира сознают опасность происков поджигателей войны и что они все решительнее стремятся взять дело сохранения мира в свои руки, нам говорит один внушительный факт. Этот факт—более 450 миллионов подписей под Обращением Всемирного Совета Мира! За этими подписями — огромная, неоценимая работа борцов за мир во всех странах. Они добились того, что кампания по сбору подписей под Обращением намного превзошла по своим масштабам кампанию, связанную с подписанием Стокгольмского Воззвания.

28 августа состоялось решение Советского Комитета защиты мира о проведении в СССР сбора подписей под Обращением. Эстафета мира, восторженно встреченная всем народом, начала триумфальное шествие по республикам, краям и областям нашей Родины. Москва, Ленинград, Белоруссия, Украина, Кавказ, Урал вступили в историческую кампанию. На пороге ее стоим и мы, кузбассовцы. Твердое и нерушимое мнение тружеников Кузнецкого бассейна будет высказано на открывающейся сегодня областной конференции сторонников мира.

Этим дням великой битвы за мир суждено быть увековеченными в больших творениях искусства. Все лучшие наши мысли, надежды, стремления связаны с мирной жизнью, с мирным трудом. Един и монолитен весь наш народ, выражая свою волю к миру. Подписание документа мира у нас — светлый праздник.

Пройдите по городам и селам Кузбасса. Всюду можно увидеть, как чудодейственно преображается наша жизнь.

Глубоко под землей шахтер идет по рудничному двору, освещенному, как улица в солнечный день. Это горят лампы дневного света. Та техника, о которой вчера он мечтал, сегодня успешно применяется, вытесняя последние трудоемкие процессы в угледобыче. Легче стало работать и колхозникам: свыше 90 процентов полевых работ в нашей области выполняется механизмами, парк которых продолжает расти. Вчера мы, как на редкое явление, смотрели на личную автомашину или мотоцикл у рабочего. Сегодня на одной только шахте имени Кирова в Ленинске-Кузнецком можно увидеть десятки автомобилей и сотни мотоциклов, приобретенных рядовыми производственниками.

Широким потоком в нашу жизнь вливается культура. Тысячи рабочих Кузбасса, молодых и пожилых, занимаются в вечерних школах, обсуждают совместно с инженерами проекты рационализации производства. Книги академиков Тимирязева, Вильямса, Лысенко стали настольными у множества рядовых колхозников, применяющих науку на практике. Кемеровскому художнику, приехавшему в деревню, теперь бросаются в глаза такие темы для картин, как «Выступление школьного коллектива самодеятельности у микрофона колхозного радиоузла» или «Заседание членов сельского лектория». Писатель, создающий роман о людях Кузбасса, признается, что ему изо всех сил надо учиться, чтобы поспевать за стремительным духовным ростом наших людей.

Мы уже не говорим теперь: зажить бы, как жилось до войны. Уровень нашей жизни стал выше довоенного! Все, что имелось у нас в довоенную пору, мы с лихвой наверстали за одно лишь пятилетие.

Дорог мир народу, ставшему хозяином своей земли. Отсюда это единство и эта монолитность при подписании документа мира.

Но не одну только готовность подписать Обращение выражают трудящиеся Кузбасса, как и всей нашей страны. Достаточно побывать на любом собрании, посвященном решению Советского Комитета защиты мира, прочесть любое из публикуемых сегодня в нашей газете выступлений трудящихся, чтобы увидеть характерное явление: слово о мире в представлении каждого неотделимо от труда на благо мира. Говоря о горячем стремлении к мирной жизни, шахтер и металлург, рабочий и колхозник, учитель и врач вместе с тем рассказывают о своих трудовых деяниях, о планах предстоящей работы. Речь идет о тоннах сверхпланового угля и металла, о высоких урожаях, о рационализации и изобретательстве, о дальнейшем расцвете науки и культуры, о досрочном выполнении заказов для великих строек коммунизма.

В этом заложен глубокий смысл.

Мы знаем о том, что поджигатели войны основывают свои злодейские помыслы и свершения на изрядной материальной базе. В их руках — миллиарды золота, награбленного у трудового люда, тысячи заводов, большие запасы средств уничтожения. Они еще держат в повиновении миллионы одурманенных и терроризированных людей, готовя из них пушечное мясо для военных действий.

Поэтому естественно стремление каждого советского человека отдать свои силы всемерному укреплению своей страны, которая возглавляет движение за мир во всем мире. Подписи под Обращением — факт колоссальной важности. Они являют собой мнение огромной части населения нашей планеты. Цифра подписей под Обращением повергает в трепет кучку миллионеров и миллиардеров, создающую планы новой войны. Но не меньшее значение имеет и то, что есть в мире реальная сила, способная, в случае необходимости, противостоять человеконенавистникам. Это — весьма важный фактор в деле обуздания всех и всяких агрессоров.

Вот почему священная обязанность каждого из нас — поскрепить свою подпись под Обращением Всемирного Совета Мира трудом добросовестным и неутомимым во имя укрепления своей Отчизны.

Движение за мир ширится и крепнет. Участники его твердо помнят воодушевляющие слова Иосифа Виссарионовича Сталина о том, что войну в настоящее время нельзя считать неизбежной. С беззаветной решимостью во что бы то ни стало отстоять мирную жизнь мы начинаем и заканчиваем нынче каждый свой трудовой день. Солнце мира должно всегда сиять над землей!

Ю. БАЛАНДИН.

С думой о Родине

С большим под'емом трудятся на шахте имени Ворошилова горняки участка № 14, где начальником тов. Пашнев. Августовский план коллектив участка выполнил на 110 процентов. Еще лучше он работает в сентябре.

Перевод участка на график цикличности совпал с обсуждением решения пленума Советского Комитета защиты мира о сборе подписей под Обращением Всемирного Совета Мира.

Единодушно решив поставить свои подписи под Обращением Всемирного Совета Мира, трудящиеся стали на стахановскую вахту мира. Во время вахты они успешно борются за четкое выполнение графика цикличности. На-гора ежедневно идет сверхплановый уголь. 120—180 тонн топлива сверх плана — вот вклад горняков участка № 14 в дело борьбы за мир.

Месячное обязательство — дать тысячу тонн сверхпланового угля — горняки участка уже выполнили. Пример стахановского труда подает бригада депутата Верховного Совета РСФСР почетного шахтера Ивана Максимовича Фоминых. Забойщики тт. Фоминых, Кравцов, Макаров мастерски овладели своим делом, строго соблюдают технологическую дисциплину, всегда сдают друг другу забой в отличном состоянии. Хорошо организована подача порожняка и отгрузка угля. Откатчик тов. Нафиков, люкогрузчики тт. Маслов и Вахитов ежедневно перевыполняют нормы.

Щитовая бригада тов. Фоминых обязалась норматив цикличности выполнить к 27 сентября и до конца месяца дать пять циклов сверх плана.

Впереди по угледобыче идет смена, руководимая коммунистом тов. Седачевым. Она добыла сотни тонн сверхпланового угля.

Не отстает от щитовиков и бригада монтажников тов. Кирьянова.

— Становясь на стахановскую вахту мира, — сказал на рабочем собрании тов. Кирьянов, — мы обязуемся смонтировать новый щит к 27 сентября и этим не допустить разрыва в очистном фронте.

Стахановским трудом на монтаже щита отличаются бригадиры тт. Кирьянов, Ткаченко и Мешанин.

Бригада тов. Воронцова на этом участке ведет ускоренную проходку нарезок и обеспечивает слаженную работу всех остальных бригад.

Так трудится в эти дни стахановский коллектив, сверхплановым углем укрепляя дело мира во всем мире.

В. СКОРОВ.

Лекции, посвященные борьбе за мир

Президиум правления областного отделения Общества по распространению политических и научных знаний на своем заседании обсудил вопрос об участии Общества в кампании по сбору подписей под Обращением Всемирного Совета Мира.

Единодушно одобряя и горячо поддерживая решение пленума Советского Комитета защиты мира, президиум правления призвал все организации и членов Общества активно включиться в массово-политическую работу, направленную на успешное проведение кампании.

Члены Общества по распространению политических и научных знаний, выступая с лекциями, докладами и беседами, должны сосредоточить главное внимание на раз'яснение трудящимся мирной внешней политики Советского Союза, исторических успехов лагеря мира, демократии и социализма, ведущей роли советского народа в борьбе за мир.

Секции при областном правлении уже приступили к чтению лекций, посвященных борьбе за мир во всем мире.

Публичную лекцию на тему «Народы мира в борьбе за мир» читает действительный член Общества тов. Гавердовский. Преподаватель 41-й школы тов. Позднянская продолжает чтение лекции «Воин великой битвы», посвященной Юлиусу Фучику.

23 сентября в клубе коксохимического завода действительный член Общества тов. Шифрина прочтет лекцию для школьников «За мир, за счастье детей».

Лекцию «Лауреаты Международной Сталинской премии мира», подготовил преподаватель пединститута тов. Мальцев. Действительный член Общества тов. Вдовиченко в ближайшее время выступит на шахтах города с лекцией «Сталинские стройки коммунизма — великий вклад в дело мира». Эта лекция будет сопровождаться показом диафильма.

В городские и районные отделения Общества посылаются фильмоскопы и диафильмы, политические карты мира для использования их при организации лекций в качестве наглядных пособий.

В сентябре и октябре многие действительные члены Общества командируются из Кемерово в города и районы области для помощи местным отделениям и для участия в чтении лекций по тематике, связанной с кампанией по сбору подписей под Обращением Всемирного Совета Мира.

Дело чести каждого члена Общества — принять активное участие в этой важнейшей политической кампании.

Л. САНИЦКАЯ.

Во имя прекрасного будущего

Сегодня открывается Кемеровская областная конференция сторонников мира. Представители трудящихся сталинского Кузбасса присоединяют свой голос к голосу всего советского народа, всех простых людей земли.

Свое горячее стремление к миру, свою непреклонную волю жить в дружбе со всеми миролюбивыми народами мира горняки нашей шахты единодушно высказали на собраниях, посвященных решению Советского Комитета защиты мира. Каждый шахтер с радостью говорит о своей готовности поставить подпись под Обращением Всемирного Совета Мира, направленным против поджигателей новой войны.

Больше десяти эшелонов сверхпланового топлива добыли в этом году горняки нашей шахты. Это наш вклад в дело мира, это наш гневный протест против происков англо-американских империалистов.

Бригада, которой я руковожу, добыла в этом году более двух тысяч тонн высококачественного топлива. А я уже давно даю уголь в счет второй годовой нормы. Эти высокие показатели стали возможны потому, что мы широко применяем механизмы. Советское государство щедро снабжает шахтеров горной техникой. Над созданием совершенных машин для шахт трудятся тысячи специалистов. Широкая механизация трудоемких процессов в корне изменила труд горняка.

Разве эта техника создана для войны? Нет. Не для войны мы вводим в шахтах комбайны, освободившие шахтера от самых трудоемких процессов. Не для войны мы строим гигантские сооружения, которые советский народ по праву назвал сталинскими стройками коммунизма.

Плоды своего мирного труда мы видим всюду — на лесах строек, на колхозных полях. Мы заняты строительством прекрасного будущего, имя которому—коммунизм. Мирный труд — основа могущества нашей великой Родины.

Наша воля к миру нерушима. Пусть знают новоявленные претенденты на мировое господство, что их планы обречены на провал. С нами все миролюбивые люди земного шара, с нами знаменосец мира, великий и мудрый товарищ Сталин!

Я поставлю свою подпись под историческим документом с полной уверенностью, что мир будет сохранен. Воля сторонников мира сильнее черных замыслов поджигателей новой войны!

Ф. РАБ,
Герой Социалистического Труда, бригадир навалоотбойщиков шахты «Журинка-4» треста «Ленинуголь», делегат областной конференции сторонников мира.

Нам дорог мир

Трудящиеся Кузбасса, как и все советские люди, с огромным воодушевлением встретили решение Советского Комитета защиты мира о сборе подписей под Обращением Всемирного Совета Мира.

Каждый трудовой день нашего народа наглядно говорит о том, что нам нужен прочный мир. Мы заняты большим созидательным трудом во имя процветания своей Родины. Поэтому Верховный Совет СССР единодушно принял специальный Закон о защите мира.

В Великой Отечественной войне, участницей которой я была, советский народ отстаивал честь и независимость своей Родины. Перед лицом всего прогрессивного человечества земного шара советские люди внесли неоценимый вклад в дело защиты мира во всем мире. Я видела, с каким патриотизмом, самоотверженностью наши люди боролись с фашистскими захватчиками.

Минуло всего шесть лет после нашей победы над гитлеровской Германией и милитаристской Японией. А как много нового построено у нас в Кузбассе! Не узнать сегодня Советскую улицу в Кемерово. Буквально на глазах она приобретает вид хорошего современного проспекта. Новые здания растут и на Весенней улице. Пройдет еще год, и на бульваре зашумят листвою зеленые клены. Красивые многоэтажные дома поднялись в эти годы на проспекте Молотова в Сталинске. Закладывается фундамент второго корпуса Сибирского горно-металлургического института. Открыт прекрасный Дворец пионеров для детей прокопьевских горняков. У многих строителей на груди колодочки с лентами военных орденов и медалей. Они знают цену мира!

Каждый из нас, на каком бы участке мирного строительства он не работал, отдает все свои силы и знания родной советской стране. На последней сессии Верховного Совета республики, в работе которой я принимала участие, каждое из выступлений делегатов было проникнуто заботой о дальнейшем развитии промышленности, сельского хозяйства и культуры нашей Родины.

Мы, врачи, стоим на страже здоровья советского трудящегося человека и непрерывно совершенствуем свое профессиональное мастерство. Мы чувствуем огромное удовлетворение, когда обратившийся к нам человек возвращается здоровым к своему станку, на строительную площадку, в забой.

На открывающейся сегодня Кемеровской областной конференции сторонников мира делегаты трудящихся Кузбасса вместе со всей многомиллионной армией сторонников мира заявят: «Нам дорог мир!»

Е. СКОРИК,
заслуженный врач РСФСР, депутат Верховного Совета РСФСР, делегат областной конференции сторонников мира.

Помним слова великого вождя

— Мы за мир, за стахановский труд, за дальнейшее процветание социалистической Родины!

Так говорят колхозники и колхозницы нашей сельхозартели. Каждый из нас, хлеборобов, с радостью подпишется под Обращением Всемирного Совета Мира. Мы помним слова нашего вождя великого Сталина: «Мир будет сохранен и упрочен, если народы возьмут дело сохранения мира в свои руки и будут отстаивать его до конца».

Готовясь к областной конференции сторонников мира, колхозники нашей сельхозартели стали на стахановскую вахту. Мы дали слово: в подарок конференции выполнить первую колхозную заповедь — рассчитаться по хлебопоставкам. Это обязательство выполнено. Мы полностью рассчитались с государством по хлебопоставкам и обеспечили колхоз семенами для весеннего сева будущего года.

Уборка яровых у нас также закончена. Сейчас приступаем к копке картофеля и уборке овощей. Проведем эту работу в намеченный срок.

С каждым годом крепнет наш колхоз. Мы перевыполнили трехлетний план развития общественного продуктивного животноводства. Например, согласно трехлетнему плану колхоз должен иметь 270 голов крупного рогатого скота и 300 свиней. Мы имеем 375 голов крупного рогатого скота. Поголовье свиней на 15 процентов превышает плановое.

Большое внимание колхоз уделяет обеспечению скота сытной и теплой зимовкой. Нынче летом мы выстроили типовой свинарник. Достраиваем кошару на 500 овец. Построили большой птичник.

Наш колхоз — дружная советская семья. Мы знаем, что стахановская работа в поле и на животноводческих фермах увеличивает богатство колхоза, укрепляет мощь Советского Союза — оплота мира во всем мире.

От имени всех колхозников и колхозниц нашей сельхозартели я заявлю на областной конференции сторонников мира, что мы, хлеборобы, и впредь будем самоотверженным трудом бороться за мир, все, как один, поставим подписи под Обращением Всемирного Совета Мира. Порукой этому—наша безграничная любовь и преданность Родине, коммунистической партии большевиков и ее вождю великому Сталину, имя которого носит наш колхоз.

П. АКСЕНОВ,
председатель колхоза имени Сталина, Кемеровского района, член инициативного комитета по созыву областной конференции сторонников мира.

На вахте мира

Коллектив участка № 1 стройуправления треста «Беловуголь» перевыполнил августовский план строительства жилья для шахтеров. За восемь месяцев завершена годовая программа работ.

На собрании, посвященном решению пленума Советского Комитета защиты мира, рабочие и инженерно-технические работники участка решили стать на вахту мира и нести ее до конца сентября. Чувства всех строителей хорошо выразил бригадир плотников тов. Басушкин, который сказал в своем выступлении:

— Среди нас нет и не может быть людей, желающих войны. Мы любим свой мирный труд. Приложим, товарищи, все усилия, чтобы после подписания Обращения подкрепить свои подписи трудовыми успехами!

Коллектив участка в целом обязался выполнить план сентября на 130 процентов.

А. НЕСМЕЯНОВ,
председатель участкового комитета профсоюза.

Выполнили первую заповедь

Решение пленума Советского Комитета защиты мира — провести в СССР сбор подписей под Обращением Всемирного Совета Мира — вызвало большой политический и трудовой под'ем среди колхозников и механизаторов Ленинск-Кузнецкого района.

На днях колхоз имени Чкалова полностью рассчитался с государством по хлебопоставкам. Вслед за чкаловцами досрочно выполнила первую колхозную заповедь сельхозартель «Огонек», Покасьминского сельсовета.

Коллектив Краснинской МТС, неся вахту мира, решил к 1 октября закончить под'ем зяби.

Л. НИКОЛАЕВ.

Очередной номер „Блокнота агитатора"

Вышел из печати очередной, сентябрьский номер «Блокнота агитатора». В статье «Советский народ в борьбе за сохранение и укрепление мира» докладчики и агитаторы найдут содержательный материал для бесед, посвященных сбору подписей под Обращением Всемирного Совета Мира о заключении Пакта Мира между пятью великими державами.

В связи с годовщиной постановления Совета Министров СССР о строительстве Главного Туркменского канала опубликована статья инженера тов. Иванова, где собраны интересные факты о ходе работ на великой стройке.

Под рубрикой «Из опыта агитационной работы» секретарь парторганизации колхоза «Путь Ленина» тов. Буглеев делится опытом агитационно-массовой работы в период уборки и хлебозаготовок.

Председатель колхоза «Большевик», Крапивинского района, тов. Симонов пишет в своей статье, как члены сельхозартели готовят сытную и теплую зимовку для скота, как они борются за выполнение трехлетнего плана развития общественного продуктивного животноводства.

В разделе «Книгу — в массы» тов. Коротков рассказывает о работе лучшей книгоноши сталинского КОГИЗ'а Вере Ротман.

В «Блокноте агитатора» публикуется также примерная тематика докладов и бесед на сентябрь и октябрь.

М. ПИКУНОВ.

за дальнейшее процветание любимой Родины!

★ ★ ☆

Высокая цель

Много благородных дел совершает наш великий советский народ. Все они направлены к одной цели — приблизить день полного торжества идей Ленина—Сталина, торжества коммунизма.

Во имя этой высокой цели глубоко в земных недрах идет неустанная шахтерская битва за уголь. Днем и ночью в шахтах гудят моторы комбайнов, скрежещут бары врубовых машин, неумолчно стучат отбойные молотки.

Велико государственное значение шахтерского труда. Слившись с трудом металлургов и строителей, труд шахтеров ярким светом вспыхнет в огнях новых гигантских электростанций, живительной влагой оросит пески и принесет в пустыни цветущую, радостную жизнь.

Любовь к своей Родине, безграничная, нерушимая преданность партии Ленина—Сталина — вот неиссякаемый могучий родник, откуда черпают шахтеры свои силы в битве за уголь.

Горячим одобрением встретили у нас на шахте решение пленума Советского Комитета защиты мира о сборе подписей под Обращением Всемирного Совета Мира.

Нам памятно, какой дорогой ценой мы отстояли свою честь и независимость в недавней войне и завоевали право на мирную жизнь. Мы не забыли развалин Одессы, руин Сталинграда, блокады Ленинграда. Не изгладятся в нашей памяти зверства фашистских палачей, мечтавших о мировом господстве.

И в какой бы бешеной злобе ни метались трумэны, ачесоны и черчилли, как бы ни лаяли их цепные собаки вроде югославского иудушки Тито, мы уверены, что не удастся им развязать новую войну. Народы мира берут дело мира в свои руки. Более пятисот миллионов трудящихся поставили свои подписи под Обращением Всемирного Совета Мира.

Соединяя свой голос с голосами всех людей доброй воли, шахтеры Кузбасса говорят:

— Не бывать войне!

На укрепление мира горняки направляют все свои помыслы и практические дела. Коллектив нашей шахты с 10 сентября стал на стахановскую вахту мира. К 30 эшелонам сверхпланового топлива, добытым у нас с начала года, прибавятся новые тысячи тонн угля.

Каждый день трудовой жизни наших горняков знаменуется производственными достижениями. В коллективе 15-го участка развернулось соревнование за то, чтобы до конца сентября в ходе вахты мира добыть 4 тысячи тонн угля сверх задания. Бригада щитовика-стахановца тов. Штанько поставила своей целью довести суточную добычу одного своего забоя до 600 тонн и выполняет это обязательство. Мастер щитовой добычи тов. Теплухин и пятеро его трудовых друзей за декаду добыли 700 тонн сверхпланового угля. В бригаде тов. Пономаренко каждые сутки дается полтора—два метра проходки сверх нормы.

Выбирая делегатов на областную конференцию сторонников мира, коллектив шахты имени Сталина поручил им сказать на конференции, что наше общее стремление к миру не является признаком слабости или боязни перед заокеанскими факельщиками. Никому в мире не сломить мощи свободолюбивого советского народа!

Все зажиточнее, радостнее и счастливее становится наша жизнь. Прекрасна наша социалистическая Родина — надежный оплот сторонников мира. Мы любим ее горячей сыновней любовью. Во имя укрепления ее могущества, во имя укрепления мира во всем мире советские горняки будут с еще большей энергией бороться за решение задачи, поставленной товарищем Сталиным, — довести ежегодную добычу угля в нашей стране до 500 миллионов тонн.

В. БАЛАЛАЕВ,
зам. председателя шахткома шахты имени Сталина, участник 2-й Всесоюзной конференции сторонников мира, член инициативного комитета по созыву областной конференции сторонников мира.

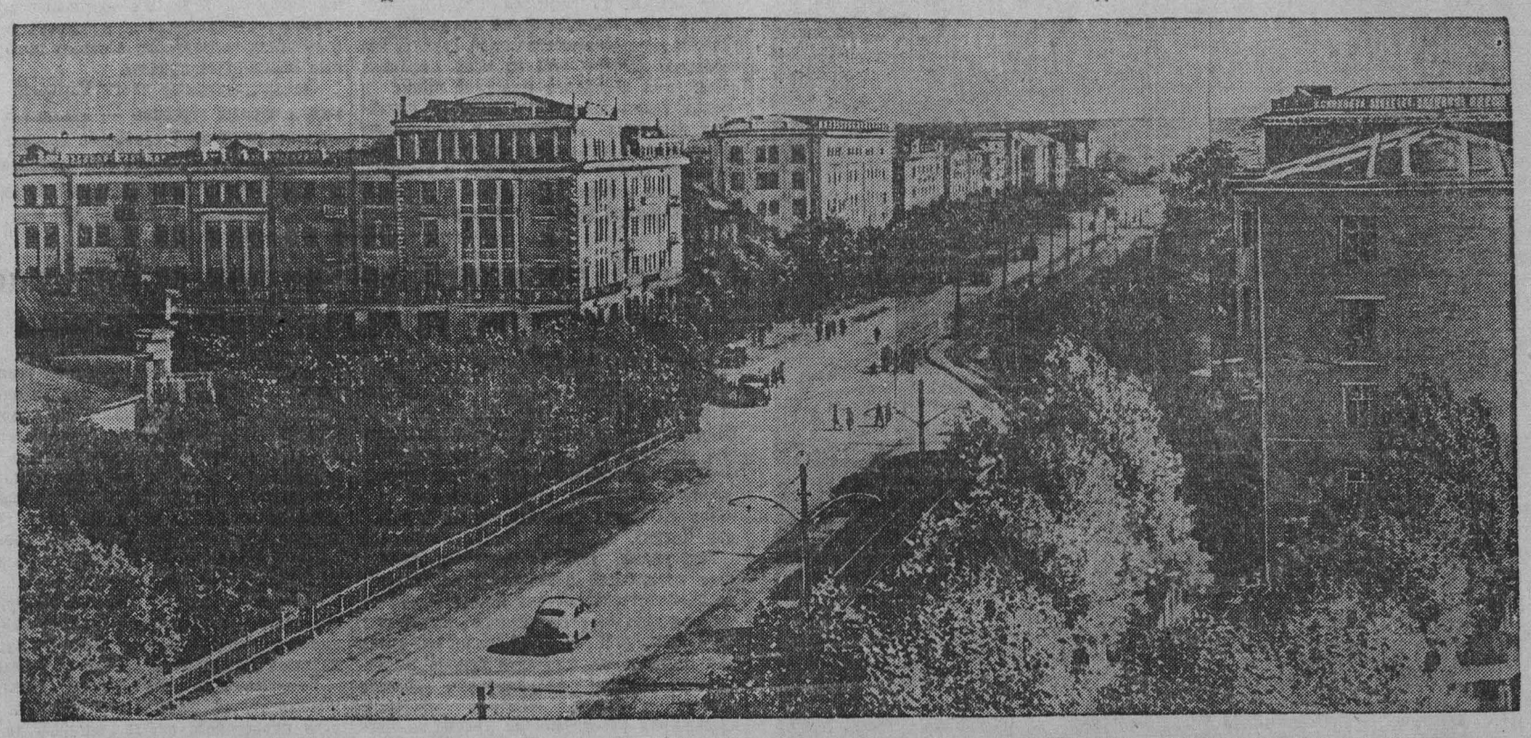

Гор. КЕМЕРОВО. Благоустраивается областной центр Кузбасса. Строятся многоэтажные жилые дома, разбиваются скверы, асфальтируются улицы.
НА СНИМКЕ: центральная улица города — Советская.
Фото П. Костюкова.

За счастье детей!

Тот, кто искренне хочет мира и счастья детей, не может не думать о судьбах нашего молодого поколения.

В школе я работаю 37 лет, и всегда для меня самым волнующим днем бывает 1 сентября. В этот день широко открыты двери тысяч школ. Дети приходят радостные, празднично одетые, с букетами цветов для любимых учителей. Они входят в чистые, светлые классы. Самые маленькие смотрят на все широко открытыми глазами. Малыши волнуются больше всех, они впервые садятся за парту, становясь советскими школьниками.

Волнуясь, садятся за парты и старшие — десятиклассники. Через год они выходят из школы, чтобы поступить в вузы. Все их мысли заняты тем, куда итти, в какой вуз, чтобы по его окончании быть полезным Родине. Их мечты направлены на мирную и созидательную работу.

Наши дети глубоко счастливы. Ничто не омрачает их счастье. Ни в одной стране нет такой заботы о воспитании и развитии детей, как у нас. И, вырастая, они готовы отдать все силы, всю жизнь своей Отчизне.

Вспоминается 1941 год — год начала войны. Многие выпускники кемеровских школ, получив аттестаты, пошли добровольцами на фронт, в военные училища. Многие из них не вернулись домой. Борис Ткацкий, Геннадий Гусев, Юрий Никитин и другие мои ученики пали смертью храбрых в боях за Родину. Это были глубоко образованные, способные юноши. Я, учительница, вместе с их матерями тяжело переживала эту утрату.

В настоящее время над нами снова нависла угроза войны. Поджигатели войны усиленно готовятся к ней. Но народы не забыли недавних ужасов фашистского нашествия. Миллионы простых людей всего мира не хотят войны и ведут борьбу против нее.

Наш народ, стоящий во главе борьбы за мир, кровно заинтересован в сохранении мирной жизни. Мир нам нужен для того, чтобы строить культурную, зажиточную, красивую жизнь, чтобы спокойно воспитывать своих детей. Мы, учителя, глубоко верим в то, что мир будет сохранен, потому что движение сторонников мира стремительно растет, вовлекая в свои ряды новые и новые миллионы людей.

Подписи под Обращением Всемирного Совета Мира будут грозным предупреждением поджигателям войны.

Мы, кемеровские учителя, все, как один, поставим свои подписи под Обращением Всемирного Совета Мира. Защищая мир во всем мире, мы прежде всего защищаем счастье детей. А дети — наше будущее!

А. КИРИЛЛОВА,
преподаватель 41-й школы г. Кемерово, заслуженный учитель школы РСФСР, член инициативного комитета по созыву областной конференции сторонников мира.

Это не должно повториться!

Нет! Не должна разразиться война над миром! Нельзя допустить, чтобы вновь осиротели тысячи наших детей, чтобы воскресли ужасы войны, еще не забытые народом.

Недавно мне пришлось побывать в детском доме № 2. Здесь воспитываются дети, родители которых погибли во время Великой Отечественной войны. Детский дом был открыт в 1943 году. Летом того года прибыла первая группа ребят из освобожденных Советской Армией районов страны. У этих малышей фашисты хотели отнять жизнь. Суровые, замкнутые дети были похожи на стариков. Ни веселых песен, ни улыбки на лицах, ни смеха...

На глазах Вовы Иванова была убита его мать. Отец Вовы отдал жизнь за свободу Родины. Не по-детски строгим становится лицо Гриши Максимова — самого старшего из воспитанников детского дома, когда он вспоминает о своих родителях. Фашистские палачи повесили мать Гриши, отец геройски погиб. Никогда не забудет Вена Кочумаров труп своей матери, погибшей в фашистском лагере от голода. Вена и Гриша долго скитались по лагерям Италии и Польши, пока их не освободили войска Советской Армии.

В детском доме, окруженные заботой и лаской, дети быстро встали на ноги. Гриша Максимов и Вена Кочумаров побывали за эти годы на берегу Крыма, в Артеке. Ребята ежегодно выезжают в лагери. Все воспитанники детского дома, которым исполняется 7 лет, начинают учиться в школе. Родина, как мать, бережно растит свое веселое племя — нашу радость, надежду, будущее.

Мы не хотим войны. У нас много мирных дел на своей земле. Вот почему мы от всей души поставим подписи под Обращением Всемирного Совета Мира о заключении Пакта Мира между пятью великими державами.

В. СИНЕВ.
г. Прокопьевск.

Сверхплановую сталь—на укрепление дела мира

В прошлом году мне выпала честь участвовать в работе второй Всесоюзной конференции сторонников мира. Со всех концов нашей необ'ятной Родины с'ехались посланцы народа. Это были люди разных профессий и возрастов, представители самых различных слоев населения и национальностей Советского Союза. Но все мы были об'единены одной целью—борьбой за прочный мир и дружбу между народами.

Речи всех делегатов, выступавших на конференции, были проникнуты ненавистью к поджигателям новой войны — империалистам США и Англии, терзающим многострадальную Корею. Делегаты единодушно заявили, что советский народ, как и все честные люди земного шара, не хочет войны.

— Силы мира должны победить войну! — заявляем мы сегодня, приветствуя Обращение Всемирного Совета Мира о заключении Пакта Мира между пятью великими державами.

С любовью и величайшей надеждой смотрят все честные люди земного шара на Советский Союз. Они видят в нашей стране надежный оплот мира и безопасности народов. Теперь к сотням миллионов подписей под Обращением Всемирного Совета Мира прибавятся подписи советских людей.

Мир нам нужен для построения величественного здания коммунизма. Мы строим крупные гидроэлектростанции, каналы, воздвигаем дворцы, театры, школы, санатории, строим тысячи новых домов, чтобы советские люди жили счастливо и радостно.

Каждый советский человек считает делом чести и славы труд на благо мира во всем мире. Стараемся внести свой вклад в дело мира и мы, кузнецкие металлурги, выплавляя и прокатывая сталь для мирных целей. За послевоенные годы тысячи километров кузнецких рельсов уложены в железнодорожные магистрали страны. Из кузнецкого металла строят мосты, паровозы, тракторы и автомобили. Много заказов выполняет наш металлургический комбинат для великих строек коммунизма.

Сталевары блока печей мартеновского цеха № 1, где я работаю, за 8 месяцев этого года сварили 328 скоростных плавок. На этом они сэкономили 512 часов и выплавили несколько тысяч тонн сверхплановой стали. Борясь за лучшее использование оборудования, сталевары увеличили с'ем металла с каждого квадратного метра пода печи на 210 килограммов по сравнению с прошлым годом, на 24 плавки повысили стойкость сводов печей за кампанию. За это же время благодаря бережному расходованию шихты, материалов, топлива и электроэнергии на блоке печей сэкономлено 967 тысяч рублей.

Наш коллектив решил единодушно подписаться под Обращением Всемирного Совета Мира и, становясь на стахановскую вахту мира, выплавить новые сотни тонн сверхплановой стали.

М. ПРИВАЛОВ,
старший мастер мартеновского цеха № 1 Кузнецкого металлургического комбината, лауреат Сталинской премии, член инициативного комитета по созыву областной конференции сторонников мира.

Наш ответ поджигателям войны

Мир дорог сердцу советского человека. Поэтому каждый гражданин нашей страны — рабочий и учитель, колхозник и артист — уверенно поставит свое имя под Обращением Всемирного Совета Мира.

В нашем цехе прессизделий завода «Карболит», где я уже 10 лет работаю прессовщицей, большинство рабочих — женщины. Многие из них — матери.

Мы выпускаем продукцию; идущую целиком на мирные цели: розетки, штепсельные вилки, абажуры, школьные чернильницы и другие предметы нашего повседневного обихода. Изготовляя школьную чернильницу, прессовщица думает о мире, о счастье своих детей.

Резолюция пленума Советского Комитета защиты мира нашла горячий отклик у работниц нашего цеха. На митингах и собраниях все мы говорили о горячем желании подписать Обращение Всемирного Совета Мира.

Мы сознаем, что лучший наш вклад в дело мира — стахановский труд, постоянное стремление давать больше продукции, повышать ее качество, экономить материалы.

Недавно смене В. К. Борисова, в которой работает наша бригада, присвоено звание стахановской. В течение пяти месяцев здесь не было случая, чтобы хотя одна работница не выполнила нормы. Этому способствует распространение передовых методов труда, широко организованное у нас в цехе. Уже полгода мы работаем по часовому графику.

По примеру москвичей тт. Левченко и Муханова с 1 сентября прессовщицы цеха включились в соревнование за снижение себестоимости на каждой операции.

В ответ на резолюцию пленума Советского Комитета защиты мира с 5 сентября все прессовщицы стали на стахановскую вахту. В эти дни бригады тт. Н. Шкель, В. Токаревой, В. Кольцовой и других выполняют задания на 150—170 процентов. Работницы тт. Пескова, Мягчилова, Малахова, Докучаева дают по две нормы в смену.

С энтузиазмом трудятся рабочие и в других цехах нашего завода. Учтя свои возможности, коллектив завода пересмотрел взятые ранее социалистические обязательства и решил годовой план выполнить к 5 декабря, дать продукции сверх плана на 7 миллионов рублей, изготовить за счет сэкономленного сырья на 400 тысяч рублей изделий ширпотреба. За выполнение и перевыполнение этих обязательств мы сейчас боремся не покладая рук.

Таков наш вклад в дело мира и ответ поджигателям войны.

Е. ГАЛДИНА,
стахановка завода «Карболит», депутат областного Совета, член инициативного комитета по созыву областной конференции сторонников мира.

Будет мир!

Вагон качнуло на входных стрелках. За дверью, в проходе, громыхнул чайник.

Кто-то за дверью купе громко сказал:

— Точно, Топки.

Мой сосед — студент горного института, высокий широкогрудый юноша с приветливыми серыми глазами, положил на столик раскрытый журнал, прильнул к окну.

Скорый шел уже по стальным переплетениям путей. За пропыленным стеклом мелькали копперы, пульманы, гондолы, платформы, груженные машинами, круглым пихтачем, доломитами, металлоконструкциями, но больше всего — углем и коксом. Под лучами подымавшегося солнца угольные конусы отсвечивали ярко начищенной хромовой кожей, а ноздреватые куски кокса искрились серебром.

— Вот поток, а!

— Трудятся люди в Кузбассе. И заметьте, трудятся для мира, — отозвался пассажир с верхней полки. Это был инженер. На вид ему можно было дать лет сорок.

— Для мира, — повторил громко студент.

Поезд медленно шел вперед. Неожиданно товарные составы расступились, под ветвистыми тополями показалось белостенное здание вокзала.

— Вот и ворота в Кемерово, — оживился пассажир и легко спрыгнул с полки. Студент сел на лавку и снова принялся перелистывать свежий журнал. Взгляд его привлекла иллюстрация.

Маленький корейский мальчик стоял на обломках только что разрушенного дома. Заокеанские крылатые пираты сделали свое черное дело. На плечах мальчика было какое-то рванье, напоминавшее кусок рогожи. Он смотрел на израненную родную землю глазами, полными невыразимого горя.

— Знакомая картина, — заметил инженер, усаживаясь рядом со студентом.

— Вы были в Корее?

— Не пришлось. А фронтовые дороги мерял. Кое-что подобное видел... и запомнил на всю жизнь.

Инженер вдруг умолк и торопливо начал закуривать.

— Расскажите, — попросил студент.

Инженер стал рассказывать.

...Третий раз я был ранен за Ростовом — вражья пуля прошила левую руку чуть выше локтя. Старый кубанский казак Карпенко забинтовал наскоро рану, усадил в повозку и повез в тыл.

Над Ростовом, потонувшем в черном дыму пожаров, густели февральские сумерки. Ветер гнал с залива стадами клочья темно-свинцовых туч и ледянил притаившую в полдень раскатанную дорогу. На обочинах ее еще лежал снег, не тронутый солнцем. Усталые, некованные лошади робко перебирали ногами и скользили на спусках в балки, заваленные разбитыми автомашинами, тягачами, повозками и всякой такой чертовщиной. Я уже не спал четвертые сутки. Теперь, сидя на охапке жесткого бурьяна, дремал, сжимаясь в комок от дьявольского холода.

...Под вагонами раздался глубокий вздох пневматики. Вслед — свисток. Поезд легко сорвал с места. Машинист торопливо набирал скорость. Навстречу пробежал семафор, километровый столб с цифрой два; за окном закружилась всхолмленная степь, густо испятнанная островками кустарников.

— Было уже темно, — продолжал инженер свой рассказ, — когда мы добрались до окраины Ростова. Карпенко остановил лошадей у первого домика.

Дверь была открыта. Мы вошли в дом. В лицо ударил сырой затхлый запах — комната была давно нетоплена. Нас никто не встречал. Хозяйка сидела на лавке, прислоненной к глухой стене. Накрыв голову черным измятым платком, она плакала беззвучно, не замечая нас. Тогда мы привыкли встречать в каждом доме свое горе. Тем не менее меня взволновала ее отрешенность от окружающего, —я подошел к ней и участливо спросил о причине ее горя. Женщина окинула меня усталым взглядом и сказала глухим упавшим голосом:

— Сына угнали проклятые. Как он там будет один... дитя мое.

Я пытался смягчить материнскую боль ласковыми словами, окрылить надеждой, но женщина была безутешной и смотрела на меня потухшими глазами, как в пустое пространство, и молчала. Да, она не замечала ничего, не слышала моих слов.

Инженер снова закурил и, окутываясь сизым ароматным дымком, продолжал:

— И вот последняя ночь войны. Она застала меня в Австрийских Альпах на переднем крае, в 300 шагах от вражеских траншей. В полночь к нам прилетела весть о капитуляции, а на рассвете был получен приказ итти вглубь звериного логова.

В майский солнечный полдень мы остановились на восточной окраине Вильдона (есть такой городок в Австрии). Я вылез из кабины машины. Передо мною лежала зеленая долина, огороженная молчаливыми горами, вершины которых тонули в прозрачной голубизне высокого весеннего неба.

Солнце висело над головой, и красная чешуя черепичных крыш бауэровских построек на темно-зеленом фоне светилась полосами раскаленного железа. Воздух был горячий, неподвижный, пропитанный запахами сирени и яблонь. Кругом было непривычно тихо и безлюдно.

Справа, шагах в десяти от шоссе, стоял большой квадратный дом, обнесенный массивной железной решеткой, сквозь которую пробивались ветки белой сирени. Ровно подстриженные кусты акаций заслоняли низ фасада. Возле углов стояли молодые елки, образуя своими ветвями правильные конусы. Видимо, тот, кто сажал их, надеялся, что ели украсят старое массивное здание. А вышло наоборот — елки строгой симметричностью ветвей выпячивали его чопорный вид.

Дом казался пустым. И вдруг из открытой калитки выбежал мальчик. На вид ему было не больше пятнадцати лет. На нем была длинная, ниже колен, рваная рубашка неопределенного цвета. Она болталась как на палке. Голова была покрыта черной истрепанной шляпой, напоминавшей воронье гнездо. Он бежал, широко размахивая длинными руками.

— Здравствуйте, — прозвенел его взволнованный голос. Протягивая мне худенькую грязную руку, спросил:—Вы из Ростова? — Изможденное загорелое лицо его озарилось счастливой улыбкой.

— Нет, — ответил я, крепко пожимая детскую руку.

—А я ростовский, понимаете? Зовут меня Колькой. Теперь вот у бауэра работаю. Коров дою, мою, аж с пальцев вся кожа слетела. Поглядите.

Он показал руки. Тонкие пальцы были покрыты язвами. Когда слушаешь —это одно, но когда видишь — кровь кипит в жилах.

Колька рассказывал торопливо, захлебывался от волнения, боясь, что его не дослушают до конца. У него столько накопилось на сердце.

— Раньше мы были в лагере, —продолжал Колька. — Работали на военном заводе. Спасибо нашим летчикам. Они подняли завод на воздух. После этого нас стали продавать. Меня купил вот этот бауэр, — он кивнул головой в сторону усадьбы. — Он за меня фашистам девять марок платит в месяц, да три марки дает мне.

— Что же они стоили? — спросил кто-то из солдат.

— Коробку спичек.

Внезапное появление русского юноши в глубине Альп, оцепеневших от гула моторов наших машин, его лицо, на котором светился обжигающий сердце восторг, беспредельная любовь человека ко всему родному, запали мне в душу на всю жизнь.

— Я знал, что наши придут, — не унимался парень. — Верил. А без этого-то разве можно было выжить на этой каторге.—Юноша доверчиво прижимался щекой к моему плечу и нежно гладил израненными пальцами рукав моей пропыленной гимнастерки. В эту минуту мы для него были больше, чем простые солдаты — труженики войны.

— Я тут два года. Мне уж скоро восемнадцать. Ох, и били ж меня, — рассказывал Колька. Он круто повернулся спиной и поднял рубашку. — Вот это бычьими жилами секли.

В самом деле. Спина, на которой легко можно было сосчитать все суставы позвоночника, была располосована темнофиолетовыми лентами.

— Восемнадцать!

Я невольно посмотрел на окруживших нас солдат. Многие из них были чуть старше его лет. На своих плечах они вынесли всю тяжесть последнего года войны. Но все они — рослые, крепкие, жизнерадостные. По сравнению с ними Колька казался подростком. Он напоминал молодое деревце, безжалостно вырванное из родной почвы и пересаженное в такое место, где ему нехватало ни света, ни земных соков. Но деревце все-таки не согнулось от перенесенных невзгод, не засушило своих ветвей. Оно имело крепкие корни, молодыми побегами тянулось из тьмы на простор, к солнцу.

Глядя на юношу, вырванного из неволи, я вспомнил горящий Ростов, вспомнил плачущую мать...

И вот снова грозная тень войны виснет над миром. Банкиры из города Желтого Дьявола хотят поработить народы земного шара. Но не выйдет у них! Нет, не выйдет, — уверенно сказал инженер и пытливо посмотрел в окно.

...Поезд шел по мазуровским гривам. За окном, в далекой низине осколками стекла блеснули плесы реки, подернутые легкой дымкой тумана. На обоих берегах раскинулся город. Он, казалось, многоэтажными домами подпирал каменные кручи правобережья, покрытые зеленой шапкой соснового бора.

Город жил трудом, миром. Над многочисленными корпусами заводов кудрявились разноцветные дымки, в проемах высоких угольных башен коксохима то и дело вспыхивали оранжевые факелы огней. Чуть дальше за лесом заводских труб, между зелеными квадратами скверов, на строительных площадках жилых кварталов высоко подняли свои стрелы мощные краны. На буграх северной и восточной окраин города радовали глаз невысокие, белостенные новые домики.

И глядя на этот новый город, поставленный на дне огромной Кузнецкой котловины в годы сталинской пятилетки, любуясь трудом человеческих рук и ума, мысль о войне становится нелепой выдумкой дикарей, которые еще, к сожалению, ютятся на планете и размахивают окровавленными руками в Корее, Вьетнаме. Чего им нужно? Разве они могут победить народ, который создает жизнь на земле своим вдохновенным творческим трудом. Нет! Никогда! Свободолюбивые народы мира победят войну.

Победят!

Будет мир!

И. БАЛИБАЛОВ.

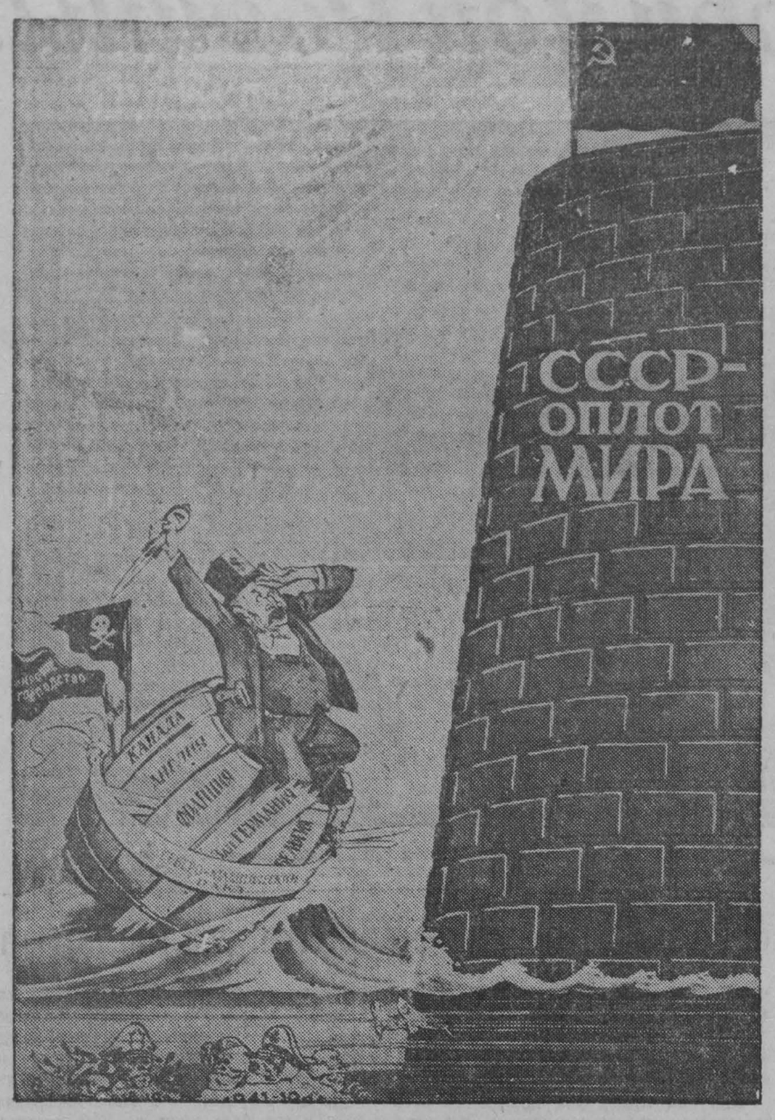

Плакат художника И. Ганфа, выпущенный издательством «Искусство».

Торжественное собрание в Софии, посвященное открытию месячника болгаро-советской дружбы

СОФИЯ, 17 сентября. (ТАСС). В Народном театре Софии сегодня состоялось торжественное заседание, посвященное открытию месячника болгаро-советской дружбы и советской культуры.

Участники собрания тепло встретили руководителей партии и правительства Народной республики Болгарии во главе с Вылко Червенковым, делегацию деятелей советской культуры, возглавляемую академиком А. В. Палладиным.

Бурными овациями и возгласами: «Да здравствует братская дружба болгарского и советского народов!», «Да здравствует друг народов — великий Сталин!» — собрание приветствовало предложение избрать в почетный президиум Политбюро ЦК ВКП(б) во главе с И. В. Сталиным.

С докладом на торжественном заседании выступил президент Болгарской Академии наук, член Центрального совета союза болгаро-советских обществ академик Тодор Павлов.

Он указал, что для истинного патриота и демократа является счастьем жить и работать в великую эпоху Ленина—Сталина.

Павлов выразил признательность Советской Армии, освободившей Болгарию от гитлеровского ига. Победы Советского Союза, сказал он, открыли перед болгарским народом путь к строительству основ социализма.

Охарактеризовав успехи, которых добился болгарский народ в строительстве социализма, докладчик отметил, что решающее значение в этом имеет бескорыстная помощь Советского Союза и лично товарища Сталина.

Рассказав о деятельности Союза болгаро-советских обществ, Павлов заявил далее:

За все достигнутые им успехи Союз благодарит мудрое Советское правительство, славную Всесоюзную Коммунистическую партию (большевиков), советскую общественность и прежде всего великого друга и защитника трудящихся, знаменосца мира Сталина.

С приветственным словом от имени советского народа на заседании выступил глава делегации деятелей советской культуры президент Академии наук Украинской ССР А. В. Палладин.

В заключение под продолжительные, долго не смолкавшие аплодисменты собрание приняло приветственное письмо товарищу Сталину.

События в Корее

Сообщение Главного командования корейской Народной армии

ПХЕНЬЯН, 17 сентября. (ТАСС). Главное командование Народной армии Корейской Народно-Демократической Республики сообщило сегодня, что на всех фронтах соединения корейской Народной армии в тесном взаимодействии с частями китайских народных добровольцев продолжают успешно отбивать атаки противника, нанося ему потери в живой силе и технике.

Вчера в районе восточного побережья части Народной армии потопили 2 и сильно повредили 2 других вражеских судна, которые, приблизившись к острову Кодзе, подвергали варварскому обстрелу прибрежные населенные пункты.

Сегодня зенитные части Народной армии и отряды стрелков — охотников за самолетами сбили 7 самолетов противника, участвовавших в варварской бомбардировке и обстреле районов Саривоня, Синмака, Анака, Хванчжу, Нампхо и Вонсана.

Новый враждебный акт американской военщины против Чехословакии

ПРАГА, 15 сентября. (ТАСС). Как передает Чехословацкое телеграфное агентство, 11 сентября 1951 года группа террористов, руководимая и снабжаемая деньгами и оружием американским агентом, осуществила похищение пассажиров курьерского поезда, который следовал из города Хеб в город Аш (Западная Чехия).

Террористы, угрожая оружием, принудили служебный персонал и пассажиров не препятствовать угону поезда через чехословацкую государственную границу. На пограничной западногерманской станции Зельб поезд ожидался сильно вооруженным отрядом американских солдат, которые окружили состав и угрожали пассажирам расстрелом из пулеметов. Находящихся в поезде чехословацких граждан, среди которых было много стариков, женщин и детей, в течение 2 суток не выпускали из вагонов. Американские власти, оказывая всяческое давление и применяя угрозы, пытались заставить похищенных ими чехословацких граждан отречься от своей родины. Это американским властям не удалось. Тогда американские власти перевели чехословацких граждан в концентрационный лагерь, находящийся в 120 км от железнодорожной станции Зельб. Здесь продолжались издевательства над чехословацкими гражданами. Однако ничто не смогло сломить гордого духа свободолюбивых граждан Чехословацкой республики. В итоге, ничего не добившись от занявших твердую позицию чехословацких граждан, американские военные власти выслали их под надзором полиции из Западной Германии.

Чехословацкое телеграфное агентство указывает, что похищение граждан и угон курьерского поезда, который до сих пор еще не возвращен чехословацким властям, характеризуют методы, систематически применяемые американской военщиной против Чехословацкой республики.

Письмо патриотов Чехословакии президенту Готвальду

ПРАГА, 17 сентября. (ТАСС). Как сообщалось, банда террористов, руководимая американским агентом, учинив насилие, угнала пассажирский поезд через чехословацкую границу. На пограничной западногерманской станции американские военные власти путем угроз пытались заставить чехословацких граждан отречься от родины. Ничего не добившись, американские власти выслали их под надзором полиции из Западной Германии.

По сообщению Чехословацкого телеграфного агентства, группа чехословацких граждан, ставших жертвой произвола американских военных властей, по своем возвращении в Чехословакию направила президенту Республики Клементу Готвальду письмо следующего содержания:

«Уважаемый господин президент! Шлем Вам наш искренний привет непосредственно после своего возвращения с поезда, похищенного в Аше.

В течение нескольких дней, которые мы провели в вынужденном плену в американской зоне, мы узнали, как американцы представляют себе свободу. Они окружили нас военными машинами с пулеметами. Хотя они и не применили по отношению к нам непосредственно насилия и жестокостей, которые они применили по отношению к тем, кто некоторое время тому назад был похищен самолетом в Кадино, все же мы узнали их подлинное лицо и их ненависть ко всему прогрессивному, несмотря на то, что американцы скрывали это, предлагая папиросы и шоколад. Они хотели нас купить, но мы видели, какой «рай» они нам обещают, как плохо живет немецкое население. Каково подлинное лицо американцев? Это — лицо врагов мира, убивающих миролюбивое население Кореи и превративших Западную Германию в свою колонию. Мы проклинаем группу организаторов нашего похищения, предателей нашей родины и помощников поджигателей войны. На них падает не только наше презрение, но и презрение всего трудового народа, который является хозяином своей родины. Мы вернулись, потому что мы любим эту страну, потому что мы любим Вас, ведущего весь народ к счастливому будущему, по пути величайшего оплота мира — великого Советского Союза и Генералиссимуса Сталина».

Под давлением народных масс

Освобождение из тюрьмы секретаря компартии Мексики Энсина

НЬЮ-ЙОРК, 17 сентября. (ТАСС). Корреспондент газеты «Дейли уоркер» сообщает из Мексико, что в связи с многочисленными протестами трудящихся полиция освободила из тюрьмы секретаря компартии Мексики Энсина, арестованного 1 сентября текущего года, а также 100 студентов и 5 сборщиков подписей под петицией мира.

Власти освободили также представителя кубинского Национального комитета борьбы за мир в редакции латиноамериканского журнала «Ла пас», издающегося в Мексико, Ладисласа Карбахаль.

После шести часов вечера...

...Там, где асфальтовая дорога, идущая от центра города, уходит в сторону совхозных и колхозных полей, в левой части поселка высится трехэтажное здание молодежного общежития Кемеровского азотно-тукового завода. Оно отличается от других рядом стоящих зданий, пожалуй, лишь только тем, что около него устроена танцовальная площадка, да больше деревьев высажено вокруг.

Вошедшему впервые в этот большой дом, заселенный молодыми тружениками завода, сразу же бросается в глаза чистота и уют. Кухня, гардеробная, буфет, камера хранения, водопровод — все здесь имеется для того, чтобы молодежь чувствовала удобство.

...В заводской клуб на вечер молодежи пришли сотни юношей и девушек. Этот вечер надолго останется в памяти жильцов комнаты № 68—Клавдии Кабановой, Валентины Байбориной, Лилии Кокиной и Валентины Резниковой. С каким интересом слушали они своих заводских товарищей, выступавших на вечере! С волнением говорил тогда механик отделения коммунист Беспалов о том, что он, несмотря на свои 36 лет, учится в техникуме, что только при настойчивой учебе и овладении науками можно успешно участвовать в строительстве коммунизма.

Сегодня в комнату № 68 не следует стучаться, никто не отзовется. Девушки ушли на занятия в школу рабочей молодежи. Клавдия Кабанова поступила в пятый класс, ее подруги — в седьмой. Вечером не увидишь в общежитии многих юношей и девушек. Работница заводской столовой Зоя Кочугина учится в десятом классе. В восьмом классе занимается машинист компрессора Клавдия Симонова.

За учебой трудящейся молодежи внимательно следят партийная и комсомольская организации завода. В школы рабочей молодежи, в техникумы и заочные институты поступили сотни молодых тружеников завода.

В одной из комнат за грудой учебников можно встретить конструктора проектного бюро Бориса Хопаева. Его большой жизненный путь интересен и характерен для нашей молодежи. 1941-й год... Бориса послали на завод. Сказали: «Здесь тоже фронт!» Юноша трудился с тем напряжением, с каким работал весь заводской коллектив. Одновременно учился. В 1947 году молодой рабочий окончил вечернее отделение химико-механического техникума. Стал мастером цеха, потом конструктором проектного отдела.

Как у всякого молодого человека, у Бориса Хопаева есть большая благородная цель, светлые и радостные мечты. Им отдает он все свои силы. Все нынешнее лето Борис вечерами после работы занимался на подготовительных курсах, сдал экзамены. Сейчас он—студент гидроэнергетического отделения Новосибирского филиала Московского заочного энергетического института. Борис Хопаев не один. Более двадцати человек заводской молодежи также начали заниматься в этом институте. Трое из них — Леонид Шепелин, Валентин Лебедев и Леонид Фишер будут инженерами.

Будет инженером и аппаратчик верхкарбидной печи Александр Кутявин. Сейчас он — ученик десятого класса.

Соседа Александра Кутявина по комнате комсомольца Ивана Саморядова, слесаря одного из цехов завода, в этот вечер в общежитии не было — он ушел в заводской клуб на репетицию хорового кружка.

...Аккомпаниатор Василий Рославлев проигрывает вступление, и своды клуба потрясает песня:

Вновь богачи разжигают пожар,
Миру готовят смертельный удар,
Но против них миллионы людей,
Армия мира всех сильней.

Песня звучит еще шире, когда ее подхватывает весь хор:

В защиту мира вставайте, люди,
Ряды тесней, страна к стране.
И пусть над миром сильней орудий
Призыв наш реет «Не быть войне!»

Поет Иван Саморядов, поет слесарь Николай Васенькин, работница бухгалтерии Нина Нетесова, инженер Генриетта Халикова, машинист компрессора Юлия Терлеева и другие товарищи по общежитию.

Здесь рассказано только об одном вечере. А сколько таких вечеров — содержательных, интересных, веселых — было и еще больше будет!

«Маяковский—пламенный обличитель американского империализма», «Великие стройки коммунизма», «Международное положение», «Горький — великий русский писатель», «Боевой путь комсомола» —вот неполный перечень лекций, которые за последние дни прослушали жильцы этого большого дома. А сеансы одновременной игры на шести и десяти досках, которые дали студент Свердловского университета Ушаков и рабочий завода Некрасов. А коллективные походы всем общежитием в кино, в театр на спектакли «Земля Кузнецкая», «Вторая любовь», «Южнее 38-й параллели», а занятия физкультурных секций, игры в футбол, волейбол, городки!..

Один большой дом. Богата и интересна духовная жизнь молодых людей. Взращенные и воспитанные партией и советской властью, они используют свой отдых на учебу, на совершенствование своих знаний.

С. БОКОВ.

Редактор Ф. Е. ДЕМИН.

Кинотеатр „Москва"

Сегодня и завтра. Большой зал— новая копия художественного фильма ПОСЛЕДНЯЯ НОЧЬ
Сеансы: 12, 2, 4, 6, 8, 10.

Малый зал — МЕКСИКАНСКАЯ ДЕВУШКА
Сеансы: 5, 7, 9, 10-40.
МУЖЕСТВО
Сеансы: 11, 1, 3.

Четвертый государственный заем восстановления и развития народного хозяйства СССР

СПРАВОЧНАЯ ТАБЛИЦА ЧЕТВЕРТОГО ТИРАЖА ВЫИГРЫШЕЙ,

состоявшегося 9 сентября 1951 года в гор. Андижане

В тираже на 242 разряда займа разыграно 2.087.250 выигрышей на сумму 556.938.800 рублей, в том числе: 242 выигрыша по 50.000 рублей, 484 выигрыша по 25.000 рублей, 1.210 выигрышей по 10.000 рублей, 2.420 выигрышей по 5.000 рублей, 24.200 выигрышей по 1.000 рублей, 242.000 выигрышей по 500 рублей и 1.816.694 выигрыша по 200 рублей.

Выигрыши выпали на следующие номера серий и облигаций во всех 242 разрядах займа:

№№ серий	№№ облигаций	Размер выигрыша в рублях	№№ серий	№№ облигаций	Размер выигрыша в рублях	№№ серий	№№ облигаций	Размер выигрыша в рублях	№№ серий	№№ облигаций	Размер выигрыша в рублях
060132	1—50	200	065716	1—50	200	069937	25*)	1.000	075197	22*)	1.000
060226	1—50	200	065787	1—50	500	069948	1—50	500	075365	42*)	1.000
060301	1—50	200	065859	43*)	5.000	070191	38*)	1.000	075514	24*)	1.000
060606	10*)	1.000	065877	40*)	1.000	070267	36*)	1.000	075568	07*)	1.000
060690	11*)	1.000	065974	1—50	200	070643	1—50	200	075652	05*)	1.000
060772	1—50	200	065975	25*)	1.000	070695	50*)	1.000	075732	36*)	1.000
060875	1—50	200	065985	1—50	500	071242	1—50	200	076626	03*)	5.000
060954	31*)	1.000	066297	1—50	200	071267	1—50	500	076758	1—50	200
061001	1—50	500	066558	1—50	200	071397	37*)	1.000	076841	26—50	200
061129	1—50	500	066673	43*)	1.000	071459	1—50	200	076915	23*)	5.000
061350	40*)	1.000	066810	27*)	1.000	071538	13*)	1.000	077026	1—50	200
061361	30*)	1.000	066867	45*)	1.000	071633	1—50	200	077037	48*)	1.000
061388	1—50	500	066888	01*)	1.000	071645	50*)	5.000	077050	24*)	1.000
061393	10*)	1.000	066962	24*)	1.000	071851	1—50	200	077070	01*)	1.000
061423	1—50	500	067018	02*)	1.000	072002	50*)	1.000	077113	1—50	200
061431	28*)	1.000	067115	48*)	1.000	072011	1—50	500	077150	50*)	1.000
061578	43*)	1.000	067334	49*)	1.000	072166	43*)	1.000	077325	45*)	1.000
061843	1—50	500	067339	1—50	500	072237	01*)	1.000	077535	44*)	1.000
061922	48*)	1.000	067388	48*)	1.000	072340	06*)	1.000	077631	31*)	1.000
062067	1—50	200	067477	11*)	1.000	072397	30*)	1.000	077674	21*)	10.000
062326	29*)	1.000	067480	1—50	500	072593	01*)	1.000	077785	30*)	1.000
062600	1—50	200	067840	20*)	5.000	072828	49*)	5.000	077797	45*)	1.000
063188	40*)	1.000	067866	45*)	1.000	072951	1—50	200	077845	36*)	5.000
063202	27*)	1.000	068045	43*)	1.000	073015	05*)	1.000	077897	40*)	1.000
063262	28*)	1.000	068047	1—50	500	073052	27*)	1.000	077934	39*)	1.000
063411	37*)	1.000	068098	1—50	200	073131	42*)	1.000	077953	36*)	50.000
063634	43*)	1.000	068107	46*)	1.000	073162	1—50	500	078146	18*)	1.000
063830	24*)	1.000	068145	1—50	200	073414	34*)	1.000	078188	26*)	1.000
064020	32*)	1.000	068152	02*)	1.000	073593	49*)	1.000	078379	11*)	1.000
064243	1—50	500	068173	46*)	1.000	073709	1—50	500	078404	19*)	1.000
064282	29*)	1.000	068241	38*)	1.000	073727	07*)	1.000	078408	34*)	5.000
064435	27*)	5.000	068327	33*)	10.000	073861	23*)	1.000	078527	31*)	1.000
064463	33*)	1.000	068430	29*)	1.000	074124	12*)	1.000	078607	1—50	200
064493	15*)	1.000	068535	16*)	1.000	074131	47*)	10.000	078609	1—50	200
064816	1—50	200	068748	1—50	200	074416	1—50	500	078692	1—50	500
064958	40*)	1.000	068788	1—50	200	074466	25*)	1.000	079021	19*)	25.000
065029	37*)	1.000	068843	34*)	1.000	074479	1—50	200	079526	17*)	25.000
065111	20*)	1.000	068851	44*)	10.000	074565	06*)	1.000	079551	01*)	5.000
065131	36*)	1.000	069143	21*)	1.000	074595	1—50	200	079593	1—50	500
065191	1—50	200	069192	1—50	500	074690	29*)	1.000	079611	10*)	10.000
065367	1—50	200	069280	19*)	1.000	074758	11*)	1.000	079827	1—50	200
065606	08*)	1.000	069315	1—50	200	075035	10*)	1.000	079854	22*)	1.000
065641	10*)	1.000	069605	1—50	200	075122	23*)	1.000			
065673	45*)	1.000	069608	41*)	1.000						

*) На остальные 49 номеров облигаций этой серии выпали выигрыши по 200 рублей.

УПРАВЛЕНИЕ ГОСТРУДСБЕРКАСС И ГОСКРЕДИТА КЕМЕРОВСКОЙ ОБЛАСТИ.

Народы требуют мира

Сто тысяч подписей

МЕКСИКА. В стране быстро растет число подписей под Обращением Всемирного Совета Мира. В настоящее время оно достигло 100 тысяч.

Важным событием в ходе кампании по сбору подписей под Обращением явится назначенный на 23 сентября митинг в Мексике в честь возвратившегося недавно из Москвы лауреата международной Сталинской премии мира генерала Эриберто Хара.

Голос французских солдат

ФРАНЦИЯ. Военные власти категорически запрещают военнослужащим ставить свои подписи под Обращением Всемирного Совета Мира. Несмотря на это, среди французских солдат и офицеров ширится движение за мир. Недавно под Обращением о заключении Пакта Мира подписались 1300 резервистов, проходящих учебные сборы в лагерях Кэйлюс и Ривсальт (департамент Восточные Пиренеи).

В этом же департаменте большую помощь кампании по сбору подписей оказывают муниципальные советы. Многие муниципалитеты приняли специальную резолюцию, в которой призывают всех граждан подписаться под Обращением о заключении Пакта Мира.

Долг всех граждан

СИРИЯ и ЛИВАН. Общее число подписей, собранных в этих странах под Обращением Всемирного Совета Мира, превысило уже 280 тысяч.

Подчеркивая, что поддержка всеобщего фронта мира является прямым национальным долгом всех граждан, газета «Ас-Салям», орган Сирийского комитета сторонников мира, пишет в номере от 8 сентября: «Арабские народы отдают себе отчет в том, что упрочение мира во всем мире при настоящих условиях, а также требование о заключении Пакта Мира между пятью великими державами являются единственным путем для разрешения мирным способом всех международных проблем».

Протест жителей Уэльса

АНГЛИЯ. 700 тысяч человек, по последним данным, уже скрепили своими подписями Обращение Всемирного Совета Мира о заключении Пакта Мира между пятью великими державами. Простые люди Англии все активнее борются против поджигателей войны. Вот один из многих примеров. 30 августа большая группа жителей Уэльса — среди них фермеры, шахтеры, каменщики, заводские рабочие, учителя — выступила с протестом против захвата земель Уэльса военным министерством. Демонстранты, образовав живые барьеры, остановили движение на двух дорогах, ведущих в военный лагерь в графстве Мерионет (Уэльс). В течение шести часов ни одна автомашина не могла ни в'ехать, ни выехать из военного лагеря.

Подготовка к конференции деятелей культуры

ИНДИЯ. Под Обращением Всемирного Совета Мира подписалось 748 тысяч человек. Как сообщает газета «Кросроудс», в стране успешно проходит подготовка к Всеиндийской конференции деятелей культуры в защиту мира. Подготовительный комитет по созыву конференции возглавляет драматург Дигиндра Банерджи. В состав комитета входят видные деятели культуры Индии: ученый Сатьен Бос, писатель Маник Бонерджи, поэт Парвез Шахиди и актриса Сараджубала.

Соревнование сборщиков подписей

ФИНЛЯНДИЯ. Участники III Всемирного фестиваля молодежи и студентов из Хельсинки и Нюландской губернии вызвали участников фестиваля из городов Турку и Тампере, а также всех молодых сторонников мира этих городов на соревнование по сбору подписей под Обращением Всемирного Совета Мира. Оно продлится до 1 ноября этого года.

Всего в стране под требованием о заключении Пакта Мира собрано 450 тысяч подписей.

«Голосуйте за мир!»

ИЗРАИЛЬ. Утром 3 сентября жители Тель-Авива, выйдя на улицы, увидели, что афиши, рекламирующие американские фильмы о гангстерах, были заклеены плакатами с призывом: «Голосуйте за мир!»

Начатая месяц назад Национальным комитетом защиты мира кампания по сбору подписей под Обращением Всемирного Совета Мира нашла горячий отклик в самых широких слоях населения. «Сторонники мира в прошлом году вынудили Трумэна отказаться от намерения сбросить атомную бомбу на народы Кореи и Китая, — пишет газета «Кол гаам». — Новая война не будет развязана, если силы мира окрепнут и об'единятся... Каждый отец и каждая мать, которым дорога жизнь их детей, обязаны подписать Обращение и добиться, чтобы его подписали другие».

Солидаризируясь с требованием всех честных людей земного шара, трудящиеся Израиля охотно ставят свои имена под Обращением. Среди подписавшихся ряд депутатов парламента, видные общественные деятели, писатели, поэты.

Успех Марселины Браво

КУБА. Под Обращением Всемирного Совета Мира о заключении Пакта Мира между пятью великими державами подписалось свыше 600 тысяч человек. Лучших результатов добилась Марселина Браво. Она собрала 12 203 подписи.

Свыше 5 миллионов подписей

ЯПОНИЯ. По всей стране под требованием о заключении Пакта Мира собрано свыше 5 миллионов подписей. В 21 префектуре проведены конференции и митинги в защиту мира. Создано свыше тысячи местных комитетов защиты мира.

Состоявшийся недавно национальный конгресс защиты мира отметил 60 отдельных лиц и 22 организации, внесших наибольший вклад в дело защиты мира. В числе отмеченных — двенадцатилетний мальчик Ким Цио Цина из Куре и ученица корейской школы в Токио Сай Ки То, собравшие почти 20 тысяч подписей.

По утрам в Нерребро...

ДАНИЯ. Свыше 116.000 подписей собрано в стране под Обращением Всемирного Совета Мира о заключении Пакта Мира между пятью великими державами. В эти дни на улицах и площадях Копенгагена можно нередко наблюдать, как вокруг агитатора — сборщика подписей, находящегося на импровизированной трибуне, собираются прохожие, чтобы послушать беседу о борьбе за мир. Обычно тут же под большим плакатом с текстом Обращения производится сбор подписей. Газета «Ланд ог фольк» сообщает о новой форме агитационной работы сборщиков подписей столицы. По утрам в Нерребро, одном из районов Копенгагена, сборщики подписей раздают людям, идущим на работу, агитационные материалы о движении против новой войны. Вечером они подходят к возвращающимся с работы и предлагают им поставить свои подписи под Обращением Всемирного Совета Мира. Зная уже, о чем идет речь, люди охотно присоединяются к требованию о заключении Пакта Мира. Эта форма агитации оказалась очень удачной, и число копенгагенцев, подписавшихся под Обращением, за последнее время значительно возросло.

Чего добились в провинции Ливорно

ИТАЛИЯ. По сообщению Итальянского комитета движения сторонников мира, к 10 сентября в стране было собрано 12 255 277 подписей под Обращением о Пакте Мира.

Наилучших результатов в сборе подписей добились комитеты защиты мира провинции Ливорно. В этой провинции под Обращением подписалось 80 процентов населения. В провинциях Феррара, Реджо-Эмилия, Белонья, Сиена, Гросетто, Модена под Обращением подписалось от 60 до 70 процентов населения.

(«Литературная газета»).

АДРЕС И ТЕЛЕФОНЫ РЕДАКЦИИ и ИЗДАТЕЛЬСТВА: г. Кемерово, ул. Сталина, № 66. Редактора 2-24; заместителя редактора 8-05; секретаря 2-53; секретариата 6-83; отделов редакции: партийной жизни и пропаганды 8-63; культурно-бытового 4-85; промышленности и транспорта 2-37; угольного 1-21; информации 5-10; сельскохозяйственного 4-57; отдела писем 11-52; отдела об'явлений 14-21; прием информаций 17-28; директора типографии 3-96.

ОП13929. Типография издательства газеты «Кузбасс» Тираж 100.000. Заказ № 11431.