802205

Кемеровская областная БИБЛИОТЕКА

ПРОЛЕТАРИИ ВСЕХ СТРАН, СОЕДИНЯЙТЕСЬ!

Кузбасс

ОРГАН КЕМЕРОВСКОГО ОБКОМА И ГОРКОМА ВКП(б) И ОБЛАСТНОГО СОВЕТА ДЕПУТАТОВ ТРУДЯЩИХСЯ

Год издания XXX

1951 год
СЕНТЯБРЬ.
15
СУББОТА.
№ 218 (7282).

ЦЕНА 20 коп.

СЕГОДНЯ В ГАЗЕТЕ:

ДЕНЬ НАШЕЙ РОДИНЫ (1 стр.).
НЕУСТАННО ПОВЫШАТЬ ИДЕЙНЫЙ УРОВЕНЬ ПАРТИЙНОГО ПРОСВЕЩЕНИЯ. Г. Блинов — Больше внимания марксистско-ленинскому образованию коммунистов. А. Добрынина — Учеба пропагандистов — залог успеха. А. Баева — Оказывать методическую помощь пропагандистам. И. Чернов — Обобщать опыт работы лекторских групп. Е. Комшина — Осуществлять повседневный контроль за работой в сети партийного просвещения (2 стр.).
НАША РОДИНА — МОГУЧИЙ ОПЛОТ МИРА ВО ВСЕМ МИРЕ (3 стр.).
ИСПОЛЬЗОВАТЬ ВСЕ РЕЗЕРВЫ В ЗАГОТОВКЕ КОРМОВ. И. Тимофеев — Наша забота — поднять продуктивность скота. Колхоз «Земледелец», Чебулинского района, выполнил трехлетний план. В Чирков — Нет заботы о кормах (3 стр.).
Н. Тебенев — Успехи народной Болгарии в социалистическом строительстве (3 стр.).
СОБЫТИЯ В КОРЕЕ (4 стр.).
За мир, хлеб и свободу! Обращение ЦК Французской компартии к народу (4 стр.).
Провал еще одной полицейской провокации (4 стр.).
Борьба трудящихся Ирландии за улучшение условий жизни (4 стр.).
Канадские сербы выступают против оказания помощи клике Тито (4 стр.).
ПО ГОРОДАМ И РАЙОНАМ. В Тайге (4 стр.).

К новому подъему партийного просвещения

Большевистская партия всю свою многогранную деятельность по руководству строительством коммунизма строит на основе великого учения марксизма-ленинизма. **«Марксистско-ленинская теория, — учит товарищ Сталин, — есть наука о развитии общества, наука о рабочем движении, наука о пролетарской революции, наука о строительстве коммунистического общества».**

Всепобеждающее учение Маркса—Энгельса—Ленина—Сталина—не собрание догматов и не катехизис, а творческая, неразрывно связанная с жизнью, наука. Она вооружает кадры партии знаниями законов общественного развития, учит их применять эти законы при решении практических вопросов. Она дает нашим кадрам ответы на самые насущные вопросы современности, освещает путь борьбы за коммунизм.

ЦК ВКП(б), товарищ Сталин проявляют повседневную заботу о повышении идейно-теоретической закалки членов партии, руководящих кадров партии, о пропаганде идей марксизма-ленинизма среди самых широких масс трудящихся. Для этого в нашей стране созданы все необходимые условия. Огромными тиражами изданы Сочинения В. И. Ленина и издаются Сочинения И. В. Сталина, выпущены миллионы экземпляров других произведений классиков марксизма-ленинизма, создана обширная сеть партийного и комсомольского просвещения, ведется систематическая работа по подготовке и переподготовке пропагандистских кадров, широко развернута лекционная пропаганда.

Возрастающий с каждым годом размах политического просвещения членов и кандидатов партии наглядно виден на примере нашей областной партийной организации. В 1950—1951 учебном году в системе партийного просвещения обучалось около ста тысяч коммунистов и беспартийных активистов. Более 40 процентов коммунистов изучали марксистско-ленинскую теорию самостоятельно, в кружках повышенного типа по изучению истории ВКП(б), а также в вечерних партийных школах и университетах марксизма-ленинизма. Более пяти тысяч коммунистов работали пропагандистами и консультантами.

Итоговые занятия, проведенные в конце учебного года, свидетельствуют о возросшем уровне идейной закалки коммунистов, об усилении их стремления к глубокому и прочному овладению историей и теорией большевизма.

Вместе с тем итоги прошлого года показали серьезные недостатки в содержании и организации дела политической учебы. Главный из них — низкий идейно-теоретический уровень многих лекций, консультаций, занятий кружков и школ.

Некоторые пропагандисты и лекторы при изложении марксистско-ленинской теории, вместо глубокого изучения ее теоретических положений, проявляют догматизм и начетничество, а вместо того, чтобы добиваться от слушателей усвоения идейного содержания изучаемых вопросов, требуют от них главным образом заучивания отдельных формулировок, запоминания многочисленных дат и цифр. Занятия ведут отвлеченно, без должной связи с практикой строительства коммунизма.

В партийном просвещении до сих пор еще не достигнуто серьезного улучшения самостоятельной политической учебы членов и кандидатов партии, значительная часть которых фактически над повышением своего идейно-теоретического уровня не работает. Некоторые партийные организации продолжают стоять в стороне от руководства самостоятельной учебой коммунистов, не оказывают им необходимой помощи и не пред'являют к ним должной требовательности. Только этим можно об'яснить тот факт, что в Орджоникидзевской районной партийной организации гор. Сталинска около 65 процентов самостоятельно изучающих не имели индивидуальных планов. В Анжеро-Судженске треть коммунистов, из'явивших желание заниматься политическим самообразованием, фактически не училась. Нередки случаи, когда вместо внимательного индивидуального подхода к самостоятельно изучающим, их учебу регламентируют, навязывают им для изучения единый список произведений, устанавливают одинаковые для всех сроки, без учета уровня их подготовки.

Высокий уровень занятий в системе партийного просвещения зависит в значительной степени от правильного комплектования и организованности в работе кружков и школ. Между тем в истекшем году многие горкомы, райкомы ВКП(б) и первичные парторганизации допускали в этом большие ошибки, решая вопросы комплектования без учета возросшего идейно-политического уровня коммунистов, общеобразовательной подготовки и их желания.

Некоторые горкомы и райкомы партии не проявляли должной требовательности к коммунистам, нерадиво относящимся к политической учебе: проходили мимо фактов срыва занятий на семинарах, в школах и кружках, низкой посещаемости их слушателями и невыполнения учебных планов. Неудовлетворительно решались вопросы подбора, расстановки, обучения и воспитания кадров пропагандистов.

До начала учебного года осталось 15 дней в городах и один месяц — в районах. Ленинск-Кузнецкий, Осинниковский и многие другие горкомы ВКП(б), учитывая ошибки прошлого года, более серьезно подошли к подготовке сети партийного просвещения к началу занятий. Здесь в основном уже закончили комплектование кружков и школ. Все пропагандисты и консультанты утверждены на бюро горкома, для них организованы и начали свою работу семинары. В этих парторганизациях резко возросло число коммунистов, из'явивших желание заниматься политическим самообразованием. Для желающих изучать политическую экономию и диалектический и исторический материализм созданы соответствующие кружки и семинары.

Однако некоторые горкомы и райкомы ВКП(б), забывая свою ответственность за идейно-теоретический рост членов и кандидатов партии, затягивают комплектование системы партийного просвещения, допускают при этом поверхностный подход и формализм, повторяя ошибки прошлого года.

В Анжеро-Судженске, например, большинство коммунистов партийных организаций «Шахтстроя» (секретарь тов. Никитин), деревообделочной фабрики (тов. Актаков), Рыбсбыта (зам. секретаря тов. Студеникина) и некоторых других еще не знают, как и где они будут учиться, кто их пропагандист. Вместо оперативного и квалифицированного руководства комплектованием сети партийного просвещения, оказания практической помощи секретарям первичных парторганизаций Анжеро-Судженский горком ВКП(б) пошел по пути насаждения «новой» формы учебы (задания на дом), по существу подменяющей политическую учебу коммунистов беседами агитаторов.

Формальное отношение к учебе пропагандистов и консультантов проявляют Сталинский и Кемеровский горкомы ВКП(б). Их не беспокоит тот факт, что в ряде районов семинары пропагандистов еще не проводились, а при Заводском и Центральном (г. Кемерово), в Молотовском и Кузнецком (г. Сталинск) райкомах ВКП(б) они были по существу сорваны. Эти горкомы ВКП(б) до сего времени еще не знают, сколько будет работать консультантов и какие семинары для них следует организовать.

Пора кончать с безответственным отношением к делу организации политической учебы коммунистов и, прежде всего, к обучению и воспитанию пропагандистских кадров.

В оставшееся до начала учебного года время партийные организации должны полностью закончить комплектование сети партийного просвещения. При этом следует обеспечить рост числа коммунистов, обучающихся в повышенных звеньях партийной учебы и, главным образом, самостоятельно изучающих большевизм.

Нельзя решать вопросов политической учебы кадров без широкого развертывания лекционной пропаганды. Поэтому партийные организации должны с начала учебного года организовать чтение циклов лекций по отдельным произведениям классиков марксизма-ленинизма, по истории ВКП(б), диалектическому и историческому материализму, политической экономии, уделяя при этом особое внимание качеству лекций. Огромную роль в этом должна сыграть печатная пропаганда.

Партийное просвещение — важнейшая область партийной работы. Задачи коммунистического строительства требуют от наших кадров глубокого овладения основами марксистско-ленинской теории, умения руководствоваться теорией при решении практических вопросов строительства коммунизма.

О СОЗЫВЕ ДЕВЯТОЙ СЕССИИ КЕМЕРОВСКОГО ГОРОДСКОГО СОВЕТА ДЕПУТАТОВ ТРУДЯЩИХСЯ (ТРЕТЬЕГО СОЗЫВА)

Исполнительный комитет Кемеровского городского Совета депутатов трудящихся доводит до сведения депутатов горсовета, что в понедельник, 17 сентября 1951 года, в 5 часов вечера, созывается девятая сессия Кемеровского городского Совета депутатов трудящихся (третьего созыва).

Заседание состоится в клубе коксохимического завода (Притомский участок).

Исполком городского Совета депутатов трудящихся.

День нашей Родины

Высокая выработка на новых машинах

СТАЛИНО. (ТАСС). Шахты Сталинской области получили в этом году много машин новой конструкции. С их помощью уже добыты тысячи тонн угля, пробурены и проведены сотни метров горных выработок.

По почину горняков Енакиево водители новых машин развернули соревнование за увеличение выработки и быстрое освоение их проектной мощности. Еще недавно на 21-м участке енакиевской шахты «Красный Октябрь» применялись пневматические отбойные молотки. Десять забойщиков за смену вырубали не более 120 тонн угля. Сейчас здесь работает комбайн для пластов крутого падения «ККП-1». Его водитель тов. Лебедь вместе со сменщиками каждый день выдает по 200 тонн угля. Машинист Горловской шахты имени Румянцева Виктор Сугоняко первым перекрыл плановую производительность машины более чем в полтора раза и довел выработку до 300 тонн угля в сутки.

За добычу 10 тысяч тонн антрацита в месяц на машину борется водитель нового комбайна «Горняк» Степан Пацюк, с шахты имени Киселева. С помощью конструкторов он отлично овладел своей машиной и теперь добывает по 325 тонн угля в смену.

По почину москвичей

На предприятиях страны ширится соревнование за снижение себестоимости продукции на каждой производственной операции, начатое по почину стахановцев московской обувной фабрики «Буревестник» М. Левченко и Г. Муханова.

Значительных успехов достигли сталеплавильщики Уралвагонзавода (Нижний Тагил). Сталевар Мишуков увеличил средний с'ем стали с квадратного метра пода печи на полторы тонны. За последние 40 дней стахановец, снизив себестоимость металла, сэкономил 40 тысяч рублей.

На обувной фабрике имени Леккерта (Торжок, Калининская область) за снижение себестоимости соревнуются все рабочие ведущих профессий. Стахановец-рубщик Воронин ежедневно выполняет по полторы нормы. Он уже сэкономил более 2 тысяч квадратных дециметров кожи.

Коллектив Саранского пенькового комбината соревнуется за снижение себестоимости продукции. Бригада тов. Мещерякова за месяц сэкономила пять тысяч рублей.

Почин москвичей подхвачен предприятиями Сахалина. На Долинском бумажном комбинате сокращен расход щелочи при варке целлюлозы. На одной варке экономится 40 килограммов щелочи. Это позволит сберечь в течение года около полумиллиона рублей. Повышение температуры в котле на 10 градусов дало возможность сократить срок варки с двух часов до тридцати минут. В результате всех мероприятий себестоимость одной тонны целлюлозы сократилась в течение полутора месяцев на 10 процентов.

30 тысяч метров тканей сверх плана

ТАШКЕНТ. (ТАСС). Трудящиеся столицы Узбекистана успешно несут трудовую вахту мира. Коллектив Ташкентского текстильного комбината имени Сталина за последние десять дней изготовил свыше 30 тысяч метров тканей сверх плана. Образцы стахановского труда показывают ткачи второго цеха фабрики № 2. В дни стахановской вахты мира каждая из работниц этого цеха обслуживает станки, переведенные на повышенные скорости, и вырабатывает за смену на 10 метров ткани больше, чем в августе.

Стандартные дома — великим стройкам коммунизма

Домостроительные предприятия Министерства промышленности строительных материалов СССР успешно выполняют заказы великих строек коммунизма. Восьмимесячную программу поставок стандартных домов они завершили значительно раньше срока.

Поклевский, Евлашевский, Славкинский, Селецкий и Дятьковский заводы и комбинаты заканчивают выполнение годового плана отправки домов. Они уже отгрузили в адрес «Куйбышевгидростроя» более 100 двухэтажных восьмиквартирных домов общей жилой площадью в 14,2 тысячи квадратных метров. Сейчас коллективы предприятий готовят к отправке последние 20 домов.

Для строителей Сталинградской гидроэлектростанции предприятия министерства уже отгрузили стандартных домов общей площадью в 4,6 тысячи квадратных метров. Это более 90 процентов всей годовой программы.

(ТАСС).

Сто новых машин для горняков и металлургов

КРАМОТОРСК. (ТАСС). На днях завод имени Орджоникидзе отправил металлургам Днепропетровска новый кран для механизации доменного производства.

С начала года краматорские машиностроители выпустили свыше 100 новых машин. Широкую популярность среди шахтеров Караганды, Урала и Дальнего Востока завоевали мощные экскаваторы с маркой Ново-Краматорского машиностроительного завода. Они применяются на вскрышных работах в угольных разрезах. Каждая машина высвобождает до 2 тысяч рабочих. На многих шахтах «Донбасса» и рудниках Криворожья успешно используются электрические шахтно-подъемные машины, созданные инженерами завода имени Сталина. С их помощью можно поднимать груз с глубины более тысячи метров.

Заводы Краматорска в нынешнем году изготовили для металлургов четыре перегружателя, несколько мощных мостовых кранов, ножниц для резки металла.

Несколько дней назад на заводе имени Орджоникидзе закончена сборка новой машины для механизированного клеймения проката. Эта трудоемкая работа, несмотря на высокую механизацию металлургического производства, выполняется вручную. Новая машина высвободит большое число рабочих и позволит добиться высокой производительности при маркировке металла многих профилей.

Превращение обычной озимой пшеницы в ветвистоколосую

Селекционер Киргизской государственной селекционной станции И. П. Рыжей после пятилетней экспериментальной работы получил из обычной мягкой озимой пшеницы ветвистоколосую озимую пшеницу. Представленные им в Министерство сельского хозяйства СССР образцы новой формы ветвистоколосой пшеницы вызвали большой интерес в научных и агрономических кругах.

Приступая к опытам, И. П. Рыжей отобрал сорта озимой пшеницы, которые обладают особо ценными признаками: невысокой, прочной и устойчивой к полеганию соломой, стойкостью против болезней растений, особенно головни и ржавчины, зерном высокого качества.

Мичуринец-селекционер в течение четырех лет проводил чеканку колоса, искусственно заставляя его ветвиться. Одновременно растению создавались наиболее благоприятные условия для его развития. Через пять лет после начала опыта строение колоса совершенно изменилось. Из обычной мягкой озимой пшеницы получился необычный ветвистоколосый злак.

В колосьях злаков, которые послужили Рыжею исходным материалом для опытов, насчитывалось по 30—40—50 зерен. В колосьях же полученной селекционером ветвистоколосой пшеницы уже было от 80 до 130 зерен.

Новая, приданная человеком растению, особенность стала передаваться по наследству.

(ТАСС).

Книга об опыте передовых комбайнеров Сибири

НОВОСИБИРСК. (ТАСС). Комбайнерам Западной Сибири нередко приходится вести уборку в ненастную погоду, убирать полегшие хлеба. Лучшие водители комбайнов накопили богатый опыт работы в таких сложных условиях. Герои Социалистического Труда тт. Пятница и Комлев, комбайнеры Гуляев, Кулямпин, Шешеня и другие внедрили в практику много ценных приспособлений к режущему аппарату хедера, молотильному аппарату и другим агрегатам уборочных машин.

Кандидат сельскохозяйственных наук Ф. И. Гаврилов обобщил ценные новаторские предложения 64 лучших комбайнеров, работающих в Сибири. Новосибирское отделение Всесоюзного общества по распространению политических и научных знаний выпустило отдельной брошюрой работу тов. Гаврилова «Из опыта передовых комбайнеров Западной Сибири».

Металлурги-художники

ДНЕПРОДЗЕРЖИНСК. (ТАСС). Молодой рабочий доменного цеха металлургического завода имени Дзержинского Анатолий Гарбузов — искусный мастер разливки чугуна. На предприятии его знают также и как художника, автора картин: «Доменная печь», «Пуск чугуна», «На Днепре».

Анатолий Гарбузов — воспитанник художественной студии, работающей при Дворце культуры металлургов.

В студии занимаются слесарь бессемеровского цеха В. Голубенко, токарь механического цеха Н. Никулин и другие. Их картины украшают залы Дворца культуры, клубов, цеховые красные уголки.

Недавно коллектив студии провожал на учебу своих товарищей. На живописный факультет Киевской художественной школы поступил А. Саиковский. Е. Ляшин зачислен в художественную школу при Академии художеств СССР в Ленинграде.

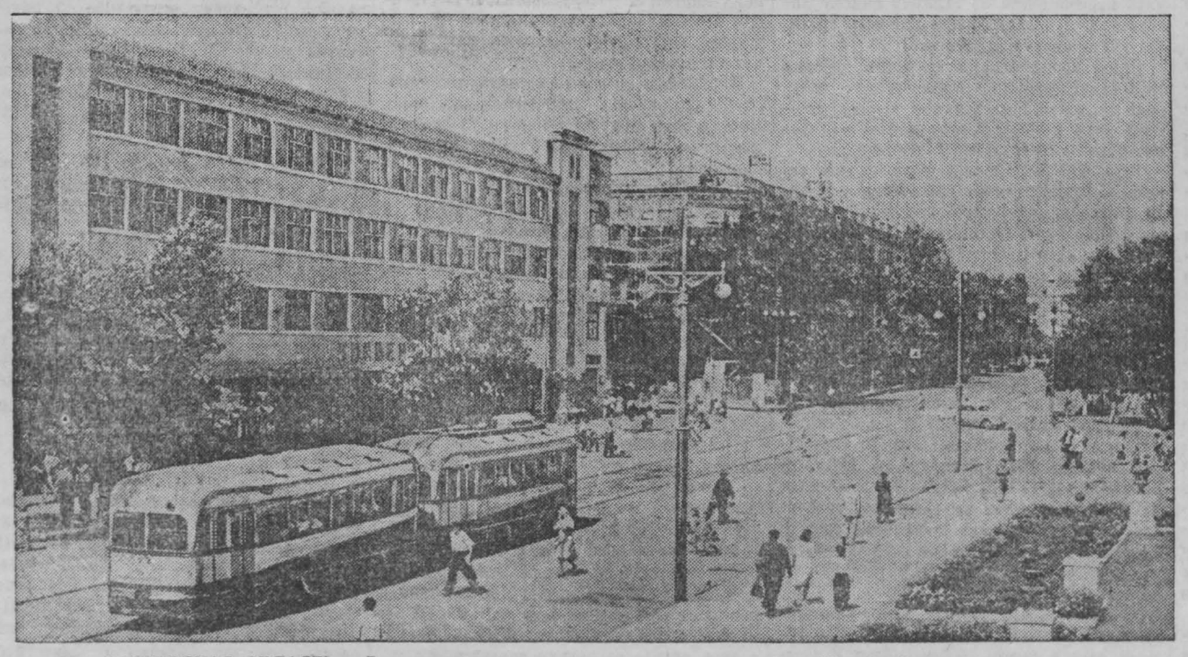

РОСТОВСКАЯ ОБЛАСТЬ. Благоустраивается город советских горняков — Шахты. Строятся жилые дома, разбиваются скверы, асфальтируются улицы.
НА СНИМКЕ: центральная улица города — Советская. (Фотохроника ТАСС).

Успехи уральских металлургов

ЮГО-КАМСКИЙ (Молотовская область). (ТАСС). Металлурги старейшего на Западном Урале Юго-Камского машиностроительного завода борются за более полное использование мощностей оборудования.

Крупного успеха добились сталевары мартеновской печи № 2. В период между капитальными ремонтами мартена они выдали 560 плавок, значительно превысив план. Стахановцы превысили прогрессивную норму с'ема стали с квадратного метра пода печи на три тонны. Успешно работают и сталевары мартеновской печи № 1.

По-стахановски трудятся вальцовщики стана «250». Бригада тов. Левина каждую смену прокатывает металла на четыре—пять тонн больше нормы.

Усовершенствованный прибор для разведки земных недр

ЛЕНИНГРАД (ТАСС). Коллектив завода «Геологоразведка» сконструировал и изготовил опытный образец совершенного осциллографа—прибора, предназначенного для определения структуры земляных пластов.

Небольшой портативный аппарат снабжен ручным приводом с электрическим индуктором. Он вдвое производительнее в сравнении с приборами, применяемыми в настоящее время, и требует в четыре раза меньше электроэнергии.

Геофизический способ определения пластов шурфа с помощью новой сейсмической аппаратуры дает возможность точно определять местонахождение залежей полезных ископаемых.

Испытания прибора, проведенные экспедицией Всесоюзного института разведочной геофизики, показали хорошие результаты.

Осенние посадки деревьев в Москве

Из года в год становится богаче зеленый наряд Москвы. За последние пять лет в столице разбито более 100 новых скверов и бульваров. Озеленены Рязанское, Можайское, Серпуховское, Варшавское и другие шоссе — под'ездные магистрали города. Тысячи многолетних деревьев украсили центральные улицы и площади столицы.

Много новой зелени появится в Москве нынешней осенью. На ее улицах, в парках, скверах и садах, на пришкольных участках, территориях больниц, фабрик и заводов будет высажено 92 тысячи деревьев и свыше 600 тысяч кустарников.

(ТАСС).

Экскаваторщик Симак вынул миллион кубометров грунта

НОВО-СОЛЕНОВСКИЙ (Ростовская область). (ТАСС). Знатный экскаваторщик Цимлянского гидроузла Евгений Симак на своей машине «Уралец-200» выбрал из котлована миллион кубометров грунта.

В октябре 1949 года машинист приехал на строительство гидроузла и получил только что доставленный с Урала трехкубовый экскаватор. Строители к этому времени расчистили место под котлован. Евгений Симак привел машину на площадку, и его экскаватор взял первый ковш грунта. Около двух лет, проработанных на великой стройке, были большой школой для рабочего. Он стал мастером экскаваторных работ.

Коллектив строителей Цимлянского гидроузла направил Евгения Симака своим делегатом на Ростовскую областную конференцию сторонников мира.

Рыболовецкий колхоз-миллионер

ОЛЬГА (Приморский край). (ТАСС). Крупнейший в Северном Приморье рыболовецкий колхоз «Моряк-рыболов» досрочно завершил годовой план добычи рыбы. Сдано государству более 127 тысяч пудов отборной сельди и скумбрии. Сейнерная команда депутата Верховного Совета РСФСР Михаила Сидельникова выловила сверх годового задания более восьми тысяч пудов рыбы.

Непрерывно растет артельное хозяйство. Получив с начала путины свыше полутора миллионов рублей дохода, колхоз построил на эти средства восемь жилых домов, кузницу и коровник. Заканчивается строительство бани, мельницы. Радиофицирован сейнерный флот. За счет сверхплановой прибыли приобретены новый сейнер, автомашина, 15 коров и лошадей, а также большое количество сельскохозяйственного и промыслового инвентаря.

Неустанно повышать идейный уровень партийного просвещения

★ ★ ★

12—13 сентября в обкоме ВКП(б) состоялось совещание заведующих отделами пропаганды и агитации горкомов и райкомов партии.

На совещании были обсуждены два вопроса:

1. О подготовке к новому учебному году и задачах по повышению идейного уровня занятий в системе партийного просвещения в 1951—1952 учебном году (докладчик — заведующий отделом пропаганды и агитации обкома ВКП(б) тов Г. А. Блинов).

2. О задачах агитационно-пропагандистской работы в связи с проведением кампании по сбору подписей под Обращением Всемирного Совета Мира (докладчик — заместитель заведующего отделом пропаганды и агитации обкома ВКП(б) тов. С. М. Рыцев)

Ниже печатаются выступления участников совещания.

Больше внимания марксистско-ленинскому образованию коммунистов

Г. А. БЛИНОВ,
заведующий отделом пропаганды и агитации обкома ВКП(б).

Большевистская партия строит всю свою практическую деятельность на основе марксистско-ленинской теории — подлинно научного мировоззрения рабочего класса.

«Марксизм, — учит товарищ Сталин, — есть наука о законах развития природы и общества, наука о революции угнетенных и эксплуатируемых масс, наука о победе социализма во всех странах, наука о строительстве коммунистического общества».

Вот почему партия требует от каждого коммуниста настойчивого изучения марксистско-ленинской теории, считает пропаганду марксизма-ленинизма важнейшей задачей всех партийных организаций.

Выполняя указания ЦК ВКП(б) о широком развертывании политического образования коммунистов, партийные организации нашей области проделали в прошлом учебном году значительную работу по марксистско-ленинскому воспитанию членов и кандидатов партии.

X пленум обкома ВКП(б), обсудивший итоги 1950—1951 учебного года в сети партийного просвещения, в своем постановлении указал, что в течение учебного года основная масса коммунистов, обучавшихся в кружках и политшколах, настойчиво овладевала марксистско-ленинской теорией. Итоговые занятия показали, что около 90 процентов из них усвоили программный материал. Учеба способствовала расширению политического кругозора членов и кандидатов партии, повышению их активности в производственной и общественной жизни. В результате повышения идейно-теоретического уровня коммунистов возросла боеспособность партийных организаций в решении задач хозяйственного и культурного строительства.

Наряду с этим в постановке марксистско-ленинского образования членов и кандидатов партии имели место серьезные недостатки и упущения. В ряде партийных организаций была плохо организована работа по самостоятельному изучению марксистско-ленинской теории.

Во многих горкомах и райкомах ВКП(б) была неудовлетворительно поставлена консультационная работа и недооценивалось такое важное средство оказания помощи самостоятельно изучающим марксизм-ленинизм, каким является лекционная пропаганда.

В ряде кружков и политшкол, ввиду слабой подготовки пропагандистов, занятия проводились на низком идейно-теоретическом уровне, а семинары пропагандистов во многих горкомах и райкомах ВКП(б) работали нерегулярно.

Некоторые пропагандисты вместо того, чтобы добиваться от слушателей усвоения идейного содержания изучаемых вопросов, требовали от них главным образом заучивания отдельных формулировок, запоминания многочисленных дат и цифр. Занятия часто велись отвлеченно, без должной связи с практикой строительства коммунизма.

Имелись также крупные недостатки в работе сети комсомольского политического просвещения.

Большинство городских и районных комитетов партии успешно выполнило решение X пленума обкома ВКП(б) и хорошо подготовилось к началу занятий в сети партийного просвещения. В Ленинск-Кузнецком и Осинниковском горкомах ВКП(б) сеть партийного просвещения скомплектована, все пропагандисты и консультанты утверждены. Начали работу семинары пропагандистов и консультантов.

При комплектовании сети партийного просвещения был учтен возросший интерес коммунистов к изучению политической экономии и философии. Для них созданы кружки и семинары по изучению политэкономии, диалектического и исторического материализма. Значительно увеличивается число самостоятельно изучающих марксизм-ленинизм.

Хотя в сельской местности учебный год начинается 15 октября, но уже сейчас во многих районах сеть партийного просвещения в основном скомплектована, подобраны и утверждены пропагандисты и консультанты, ведется подготовка к началу занятий в семинарах пропагандистов и консультантов.

Однако еще далеко не все горкомы и райкомы ВКП(б) выполнили постановление X пленума обкома ВКП(б) и при комплектовании сети партийного просвещения повторяют ошибки прошлого года.

Некоторые горкомы и райкомы ВКП(б) до сего времени не утвердили на бюро пропагандистов и консультантов. Например, в Центральном райкоме ВКП(б) г. Кемерово на 5 сентября утверждено было только 132 пропагандиста из 243, в Молотовском райкоме ВКП(б) г. Сталинска из 102 пропагандистов утверждено 48 человек, а 17 пропагандистов не подобрано совсем. В Кемеровском сельском райкоме ВКП(б) не утвержден ни один пропагандист, в Кузнецком сельском райкоме партии утверждено 3 пропагандиста из 74.

В ряде городских и районных комитетов ВКП(б) медленно комплектуются кружки и политшколы. В Орджоникидзевском райкоме партии, например, на 1 сентября не была скомплектована сеть партийного просвещения в 52 организациях, в Рудничном райкоме партии г. Прокопьевска — в 11, в Кузнецком сельском райкоме ВКП(б) — в 69.

Крайне неудовлетворительно идет комплектование сети в Промышленовском районе. Здесь не по назначению использовали штатных пропагандистов райкома. Это оказало свое влияние на то, что руководители кружков и политшкол еще не подобраны и не утверждены на бюро, какая будет сеть — неизвестно.

Многие горкомы и райкомы ВКП(б) не приняли мер к своевременному началу работы семинаров пропагандистов.

В ряде партийных организаций допускается неправильное комплектование кружков, политшкол и других звеньев партийного просвещения. Так, в Заводском райкоме ВКП(б) г. Кемерово ряд кружков скомплектован без учета общеобразовательного и политического уровня слушателей. В некоторых парторганизациях г. Сталинска, в Кузнецком сельском и в Прокопьевском райкомах ВКП(б) с коммунистами по вопросу учебы никто не беседовал, а райкомы партии сами определили им форму учебы.

Основной недостаток в подготовке к новому учебному году состоит в том, что большинство партийных организаций до сих пор не уделяло серьезного внимания вопросам организации самостоятельной политической учебы коммунистов.

Партийные комитеты и отделы пропаганды и агитации занимались в основном созданием политшкол и кружков, а комплектование групп самостоятельно изучающих теорию и подбор консультантов и лекторов откладывали на последнее время.

Ряд горкомов, как Прокопьевский, и райкомов ВКП(б), как Троицкий, Промышленовский и другие, не рассмотрел вопроса о состоянии лекционной пропаганды.

Даже в тех партийных организациях, в которых вопросы лекционной пропаганды обсуждались на бюро или пленумах, очень мало сделано для выполнения собственных решений. Например, Кемеровский горком ВКП(б) принял постановление о развертывании лекционной пропаганды, но это решение осталось на бумаге.

Партийные организации должны были за месяц до начала занятий подобрать и утвердить необходимое количество консультантов и организовать для них постоянно действующие семинары. Однако семинары еще почти нигде не работают, много консультантов еще не подобрано.

Совершенно очевидно, что без коренного улучшения лекционной пропаганды и без правильной организации консультационной работы партийных кабинетов нельзя добиться серьезного улучшения постановки самостоятельного изучения марксистско-ленинской теории коммунистами и руководящими кадрами.

В ряде городов и районов области наметилось значительное сокращение числа самостоятельно работающих над собой. В Прокопьевском районе, например, самостоятельно изучать марксистско-ленинскую теорию, по данным райкома ВКП(б), будут только 14 человек, в Ленинск-Кузнецком районе — 36 человек. Это — ошибка, которую надо исправить.

Необходимо иметь в виду, что коммунисты, самостоятельно изучающие марксизм-ленинизм, могут по своему желанию избрать для изучения любые произведения классиков марксизма-ленинизма. Поэтому надо отрешиться от формально-бюрократического регламентирования их учебы, к сожалению, еще имеющего место, когда коммунисты обязывались изучать произведения по единому списку литературы и в одинаковые для всех сроки, без учета уровня подготовки.

Отдел пропаганды и агитации обкома ВКП(б) недостаточно осуществлял контроль за ходом подготовки к новому учебному году и не оказывал партийным комитетам соответствующей помощи.

Городские и районные газеты слабо освещают вопросы хода подготовки к новому учебному году, недостаточно показывают работу партийных организаций.

Газета «Большевистская сталь» (г. Сталинск) поместила только одну статью зав. отделом пропаганды и агитации Орджоникидзевского райкома ВКП(б). Плохо освещаются эти вопросы в прокопьевской городской, кузедеевской, кузнецкой, троицкой районных газетах.

Газета «Кузбасс» не опубликовала ни одной критической статьи о ходе подготовки к новому учебному году в партийных организациях. Несмотря на указание пленума, газета «Кузбасс» не поместила на своих страницах ни одной теоретической статьи в помощь пропагандистам и лекторам. Не практикуется газетой публикация ответов на вопросы читателей по теоретическим вопросам.

Особенно плохо обстоит дело с освещением вопросов подготовки к новому учебному году в газете «Комсомолец Кузбасса».

ЦК ВКП(б) считает важнейшей задачей партийных организаций дальнейшее повышение идейно-теоретического уровня занятий во всех звеньях партийного просвещения. Для этого необходимо покончить с имеющим еще место начетническим подходом некоторой части пропагандистов к изложению марксистско-ленинской теории, добиваться прочного и глубокого усвоения коммунистами марксизма-ленинизма, воспитывать творческое отношение к изучению марксистско-ленинской теории, изучать ее в тесной связи с практикой строительства коммунизма.

Горкомы и райкомы ВКП(б) должны принять меры к серьезному улучшению постановки самостоятельного изучения марксистско-ленинской теории коммунистами и особенно руководящими кадрами, усилить повседневное руководство этой важнейшей областью политического просвещения.

Партийные организации должны устранить серьезные недостатки в подготовке к новому учебному году в сети партийного просвещения и особенно в организации политического самообразования коммунистов. Необходимо значительно усилить размах лекционной пропаганды и поднять идейно-теоретический уровень лекций. Там, где вопросы состояния лекционной пропаганды не были обсуждены, надо обсудить их, пересмотреть состав лекторских групп, пополнить состав лекторов за счет наиболее теоретически подготовленных коммунистов.

Райкомы и горкомы ВКП(б) должны определить, где и какие будут читаться циклы лекций, кто будет читать эти лекции. Циклы лекций необходимо организовать не только при парткабинетах горкомов и райкомов ВКП(б), но и при крупных партийных организациях.

Необходимо широко развернуть и правильно поставить консультационную работу партийных организаций.

Для выполнения этой задачи партийные организации должны в кратчайший срок подобрать и утвердить необходимое количество консультантов, прикрепить к ним самостоятельно изучающих большевистскую теорию. Консультант должен помочь каждому коммунисту до начала занятий составить индивидуальный план.

Парткабинетам необходимо организовать индивидуальные и групповые консультации, собеседования, лекции, подбирать литературу и т. д., использовать наиболее подготовленных консультантов для организации консультационной работы в парткабинете, они должны организовать систематическую работу с консультантами, наладить работу постоянно действующих семинаров консультантов.

Партийным организациям надо повысить требовательность к коммунистам, самостоятельно изучающим марксистско-ленинскую теорию, добиться того, чтобы индивидуальные планы выполнялись. Вопрос о том, как коммунисты работают над книгой, должен быть всегда в поле зрения секретарей парторганизаций.

Важнейшая задача партийных организаций в деле улучшения пропагандистской работы — повышение идейного уровня и качества занятий в кружках и школах. Решающая роль в осуществлении этой задачи принадлежит кадрам пропагандистов. Поэтому систематическая работа с пропагандистами должна стать центральным звеном в руководстве партийных комитетов марксистско-ленинским образованием коммунистов. В ближайшее время необходимо закончить подбор и утверждение пропагандистов и начать во всех городах и районах работу постоянно действующих семинаров пропагандистов. В основу их работы надо положить глубокое изучение произведений классиков марксизма-ленинизма и творческое обсуждение пропагандистами теоретических и методических вопросов. Необходимо специально для пропагандистов проводить консультации и доклады о важнейших решениях партии и правительства, о внутреннем и международном положении, об очередных хозяйственно-политических задачах парторганизаций.

Партийные организации должны ускорить завершение комплектования всех звеньев сети партийного просвещения, в частности, общеобразовательных школ и кружков.

Партийные комитеты обязаны оказать помощь комсомольским организациям в подготовке к новому учебному году. До начала занятий нужно выделить в комсомольскую политсеть подготовленных коммунистов для руководства семинарами комсомольских пропагандистов и комсомольскими кружками по изучению биографий В. И. Ленина и И. В. Сталина и «Краткого курса истории ВКП(б)», шире привлекать комсомольский актив в сеть партийного просвещения.

Повседневная забота Центрального Комитета партии о повышении политического уровня наших кадров и всех коммунистов создала все условия для глубокого изучения марксистско-ленинской теории. Задача партийных организаций—использовать эти условия, организовать правильную учебу коммунистов, осуществлять повседневный контроль за их работой и оказывать им постоянную помощь. Только в этом случае мы можем справиться с теми большими и почетными задачами, которые ставит перед нами Центральный Комитет ВКП(б).

Учеба пропагандистов—залог успеха

А. В. ДОБРЫНИНА,
зам. заведующего отделом пропаганды и агитации Анжеро-Судженского горкома ВКП(б)

Главным в партийной пропаганде является ее качество, идейно-теоретический уровень, глубокое усвоение всеми слушателями идейного содержания изучаемых вопросов. Это целиком зависит от кадров пропагандистов, от их теоретической и методической подготовки.

Центральный Комитет ВКП(б) учит, что добиваться повышения идейно-теоретического уровня занятий во всех звеньях партийного просвещения — это значит систематически учить пропагандистов искусству большевистской пропаганды.

Отдел пропаганды и агитации Анжеро-Судженского горкома ВКП(б) в прошлом учебном году недостаточно уделял внимания работе с кадрами пропагандистов. Более половины пропагандистов не посещало занятий постоянно действующего семинара. Часто для пропагандистов читались малоквалифицированные лекции. Совершенно не оказывалась помощь руководителям кружков повышенного типа.

В этом году, готовясь к новому учебному году, городской партийный кабинет организовал дифференцированную помощь пропагандистам. У нас утверждены все пропагандисты и консультанты. Созданы постоянно действующие семинары.

Горком ВКП(б) решил организовать отдельные семинары также и для руководителей кружков по изучению биографии И. В. Сталина и кружков повышенного типа по изучению истории ВКП(б). Организация раздельных семинаров для пропагандистов всех звеньев партийного просвещения поможет нам повысить качество занятий в кружках и политшколах.

Оказывать методическую помощь пропагандистам

А. Г. БАЕВА,
зам. заведующего отделом пропаганды и агитации Кемеровского горкома ВКП(б)

Слабым звеном в работе сети партийного просвещения является обобщение и распространение опыта работы лучших пропагандистов. В партийных организациях г. Кемерово за последние годы выросли замечательные кадры руководителей кружков и политшкол, которые проводят занятия интересно, на высоком теоретическом уровне.

Но обобщением их опыта работы мало занимаются отделы пропаганды и агитации райкомов и горкома ВКП(б). Недостаточно распространяется опыт работы лучших пропагандистов и через областную газету «Кузбасс».

В прошедшем учебном году при парткабинете Кировского райкома ВКП(б) г. Кемерово была создана группа методистов для оказания помощи пропагандистам. Члены этой группы выступали на семинарах с методическими лекциями. Группа оказала серьезную помощь партийным организациям в улучшении марксистско-ленинского воспитания членов и кандидатов ВКП(б).

В этом учебном году отдел пропаганды и агитации Кемеровского горкома ВКП(б) рекомендовал создать такие группы при партийных кабинетах всех райкомов. Они созданы. Коммунисты, вошедшие в группы методистов, сейчас посещают занятия семинаров пропагандистов, беседуют с руководителями кружков и политшкол, готовятся к тому, чтобы с первых же дней учебы в сети партийного просвещения оказывать им повседневную помощь.

Нужно отметить, что работники отдела пропаганды и агитации обкома ВКП(б) мало бывают в партийных организациях. Отдел пропаганды и агитации обкома ВКП(б) должен оказывать конкретную помощь в решении тех задач, которые поставлены перед партийными организациями, в частности, и в обобщении и распространении опыта работы лучших пропагандистов.

Обобщать опыт работы лекторских групп

И. Д. ЧЕРНОВ,
заведующий отделом пропаганды и агитации Прокопьевского горкома ВКП(б)

Самостоятельное изучение произведений Маркса, Энгельса, Ленина и Сталина является главным методом овладения большевизмом. Центральный Комитет ВКП(б) требует от всех партийных организаций улучшения работы по руководству и оказанию помощи коммунистам, самостоятельно изучающим марксистско-ленинскую теорию.

Прокопьевская городская партийная организация, готовясь к началу учебного года в сети партийного просвещения, уделила большое внимание политическому самообразованию коммунистов и беспартийного актива. В этом году значительно возрастает количество коммунистов, изъявивших желание изучать марксизм-ленинизм самостоятельно.

Важным средством оказания помощи самостоятельно изучающим марксистско-ленинскую теорию является лекционная пропаганда. Отдел пропаганды и агитации пересмотрел состав лекторской группы горкома, она пополнена за счет наиболее теоретически подготовленных коммунистов. Составлен план проведения лекций, лекторы приступили к разработке текстов.

Необходимо отметить, что лекторская группа обкома ВКП(б) (руководитель тов. Якушенко) пока еще оказывает слабую помощь лекторам райкомов и горкомов партии. X пленум обкома ВКП(б) обязал лекторскую группу обкома разрабатывать тексты лекций и методические указания по истории ВКП(б), диалектическому и историческому материализму, политической экономии. Однако мы пока получили только один текст лекции и две методических разработки.

Лекторская группа обкома ВКП(б) совершенно не занимается обобщением и распространением опыта работы лекторских групп райкомов и горкомов партии. Этого не делает и отдел пропаганды редакции областной газеты «Кузбасс». Руководители лекторских групп на местах предоставлены самим себе, они не знают, как работают лекторские группы в других городах и районах.

Осуществлять повседневный контроль за работой сети партийного просвещения

Е. Я. КОМШИНА,
инструктор обкома ВКП(б)

Необходимым условием успешной работы по марксистско-ленинскому образованию коммунистов является повседневный контроль партийных организаций за работой всех звеньев партийного просвещения.

К числу недостатков прошлого учебного года относится отсутствие должного контроля со стороны райкомов и горкомов партии за учебой слушателей. Зачастую получалось так, что работники райкома совершенно не знали, как учились коммунисты, как они овладевали учебным материалом.

Особенно плохо райкомы и горкомы осуществляли контроль за работой слушателей вечерних университетов марксизма-ленинизма.

Организационная сторона влияет на учебный процесс. Там, где низка посещаемость, там и хуже показатели учебы. Однако первые занятия в вечернем университете марксизма-ленинизма при Сталинском горкоме ВКП(б) в этом году прошли с 40-процентной явкой слушателей.

В Сталинской городской партийной организации в этом году неудовлетворительно идет комплектование районных партийных школ. В них мало зачислено секретарей партийных организаций и коммунистов-активистов. Например, в Кузнецком горрайкоме ВКП(б) в вечернюю партийную школу определено только четыре секретаря партийных организаций.

Плохо обстоит дело с подготовкой к новому учебному году в Кузнецком сельском районе. Здесь из 77 партийных организаций комплектование сети партийного просвещения закончено только в 8. Заведующий партийным кабинетом райкома ВКП(б) тов. Савочкин пытался, однако, доказать, что у них в районе подготовка к новому учебному году полностью закончена. Отдел пропаганды и агитации райкома даже не собрал секретарей партийных организаций и не проинструктировал их по вопросу комплектования кружков и политшкол.

Эти факты говорят о том, что некоторые партийные организации пока неудовлетворительно выполняют постановление X пленума обкома ВКП(б).

☆☆☆

В обсуждении первого доклада приняли также участие заведующие отделами пропаганды и агитации горкомов ВКП(б): Ленинск-Кузнецкого — тов. Кадейкин, Сталинского — тов. Карель, Осинниковского — тов. Сиротин, райкомов ВКП(б): Киселевского — тов. Чебаненко, Гурьевского — тов. Лукерин и заместитель заведующего отделом пропаганды и агитации Прокопьевского райкома ВКП(б) тов. Федорова.

— В городе Сталинске, — говорит тов. Карель, — значительно возрастает число коммунистов, самостоятельно изучающих марксистско-ленинскую теорию. В этом году более трех тысяч человек будут заниматься политическим самообразованием, в то время как в прошлом году самостоятельно занималось только две тысячи человек.

В своем выступлении тов. Карель привел факты слабого изучения марксистско-ленинской теории некоторыми партийными, комсомольскими, профсоюзными и хозяйственными руководителями. Секретарь горкома ВКП(б) тов. Попцов, например, не один раз выступал перед коммунистами и говорил о необходимости повышения идейно-теоретического уровня. Однако сам тов. Попцов прекратил учебу в вечернем университете марксизма-ленинизма.

Заведующий отделом пропаганды и агитации Осинниковского горкома ВКП(б) тов. Сиротин рассказал о том, как идет подготовка к началу учебного года в партийных организациях гор. Осинники.

Следует отметить, что Осинниковский горком ВКП(б) не уделяет должного внимания экономическому образованию руководящих кадров. Здесь только семинар партийно-хозяйственного актива будет изучать политическую экономию социализма.

— Мы сами не ориентировали коммунистов на изучение политэкономии, — заявил тов. Сиротин, об'ясняя это недостатком литературы.

Вызывает удивление, что в Киселевском районе ВКП(б) решили не всех руководителей кружков и политшкол приглашать на занятия семинара пропагандистов.

— Если те пропагандисты, которых мы не будем вызывать на семинар, — заявил в своем выступлении заведующий отделом пропаганды и агитации райкома партии тов. Чебаненко, — из'явят желание посещать семинар, препятствий им чиниться не будет.

Тов. Чебаненко рассказал также о том, что некоторые секретари райкома ВКП(б) и председатель райисполкома тов. Сивяков не выполняют обязанностей консультантов, возложенных на них бюро райкома.

На совещании выступил секретарь обкома ВКП(б) тов. Разумов.

— Все критические замечания, высказанные участниками совещания в адрес отдела пропаганды и агитации и лекторской группы обкома ВКП(б), являются правильными, — говорит тов. Разумов.— Лекторская группа обкома, хотя и провела большую работу по подготовке к новому учебному году, в частности по подготовке пропагандистов на месячных курсах, еще мало оказывает помощи лекторским группам горкомов и райкомов ВКП(б). Лекторская группа обкома партии даже не выполняет своих собственных планов. Она должна была до начала учебного года в сети партийного просвещения подготовить 16 текстов лекций и методических разработок и направить в города и районы. Однако до настоящего времени посланы только один текст лекции и две методических разработки.

— Данное совещание показывает, — продолжает тов. Разумов, — что в ходе подготовки к новому учебному году имеются серьезные недостатки и упущения. Главным из них является недооценка работы по организации самостоятельного изучения коммунистами и руководящими кадрами марксистско-ленинской теории. Для устранения этого серьезного упущения необходимо, чтобы горкомы и райкомы ВКП(б) усилили размах и качество лекционной пропаганды, усилили внимание к работе внештатных консультантов и организовали при партийных кабинетах повседневную работу по консультированию самостоятельно изучающих теорию. Горкомы и райкомы ВКП(б) для проведения консультаций при партийных кабинетах должны выделить наиболее опытных и подготовленных консультантов.

Необходимо добиться такого положения, чтобы каждый самостоятельно изучающий теорию знал место, дни, время и тему очередных консультаций. Консультантов при партийных кабинетах необходимо специализировать по истории ВКП(б), диалектическому и историческому материализму, политической экономии и вопросам советской экономики. Это даст возможность удовлетворять запросы занимающихся политическим самообразованием, давать на их вопросы глубокие и квалифицированные ответы.

Тов. Разумов указал также на факты неправильного комплектования сети партийного просвещения. В Анжеро-Судженском горкоме, например, около 200 коммунистов будут учиться «по заданиям на дому». Горком ВКП(б) не разобрался с этими «надомниками» и молчаливо согласился с предложениями партийных организаций о зачислении в этот разряд коммунистов-домохозяек, пенсионеров и т. д. Это значит, что некоторая часть коммунистов не будет повышать своего идейно-теоретического уровня. Поэтому необходимо покончить с подобной вредной практикой организации учебы коммунистов.

До начала учебного года в сети партийного просвещения осталось немного времени. Отделы пропаганды и агитации, партийные комитеты должны принять все меры к тому, чтобы устранить имеющиеся недостатки и своевременно и организованно начать учебу коммунистов и беспартийного актива.

☆☆☆

13 сентября участники совещания обменялись опытом по организации агитационно-пропагандистской работы в связи с проведением кампании по сбору подписей под Обращением Всемирного Совета Мира о заключении Пакта Мира между пятью великими державами.

НАША РОДИНА—МОГУЧИЙ ОПЛОТ МИРА ВО ВСЕМ МИРЕ

Во имя процветания Родины

ПРОКОПЬЕВСК. (По телефону). Вместе со всеми тружениками Кузбасса горняки Прокопьевска горячо восприняли решение Советского Комитета защиты мира о проведении в СССР сбора подписей под Обращением Всемирного Совета Мира.

В честь предстоящей областной конференции сторонников мира на предприятиях города начались стахановские вахты мира. Изо дня в день растет сверхплановый счет добычи угля.

Горняки шахты, носящей имя великого знаменосца мира товарища Сталина, взяли обязательство ко дню открытия областной конференции сторонников мира выдать 4 эшелона сверхпланового угля. Они ежесуточно выдают на 500—800 тонн топлива больше установленного плана. С начала вахты мира на сверхплановом счету шахта уже имеет около 2,5 эшелона угля.

С честью несут вахту мира горняки передовой в стране шахты «Тырганские уклоны». Этот коллектив с начала месяца отправил Родине два эшелона угля сверх плана. Участок № 2 этой шахты (начальник тов. Бердников), работая по графику цикличности, задание первой половины сентября завершил за 10 дней. Еще лучше трудится коллектив участка, руководимый тов. Рахимовым. Он близок к завершению месячной программы угледобычи.

В широко развернувшемся социалистическом соревновании на «Тырганских уклонах» образцы самоотверженного труда показывают скоростные проходческие бригады. Бригада тов. Новгородцева на участке № 3 за первую декаду сентября дала 70 погонных метров ухода, вместо 40. Хорошо используя механизмы, проходческая бригада тов. Белокраинского свое задание с начала месяца выполняет на 150 процентов.

Б. ИВАНОВ.

В дни вахты

ЛЕНИНСК-КУЗНЕЦКИЙ. (Корр. «Кузбасса»). Самоотверженным трудом во имя мира насыщены будни горняков шахты «Комсомолец». Шахтеры горячо поддержали решение Советского Комитета защиты мира о проведении в СССР сбора подписей под Обращением Всемирного Совета Мира.

Свое непреклонное желание завоевать дело мира горняки выражают в стахановской работе. Совсем недавно по новой системе выемки угля работали только в одной лаве на участке тов. Синицина. Теперь методом фронтальной выемки угля, предложенным горным мастером тов. Коскиным, работают в трех лавах. В ближайшее время на этот метод будут переведены еще две лавы.

Перевод лав на фронтальную выемку угля при цикличной организации производства улучшил все качественные показатели. Производительность труда рабочих в августе составила 44,7 тонны. Количество невыполняющих норм выработки сократилось более чем на 12 процентов.

В лавах, где производится выемка угля по-новому, выдают сейчас топлива в два раза больше прежнего.

В дни вахты мира горняки шахты «Комсомолец» продолжают увеличивать темпы угледобычи. На сверхплановом счету шахты — эшелон угля.

Горячими поездами у паровозных машинистов, работающих на плече Мундыбаш—Новокузнецк называются маршруты с неостывшим еще агломератом, только что сошедшим с агломерационной ленты Мундыбашской фабрики. Тушильщики, поливавшие агломерат водой, едва успевают покинуть состав, как паровоз № 2811 дает свисток и трогается в путь.

Старший машинист этого молодежного паровоза тов. П. И. Манохин работает второй год. Но он уверенно ведет состав.

Манохин понимает значение своего труда, он знает, что чем скорее доставит свой груз кузнецким доменщикам, тем больше будет выплавлено металла для строек коммунизма. Молодая бригада паровоза № 2811 стоит на вахте мира.

За прошлый месяц бригада провела 12 тяжеловесных составов и сэкономила 19 тонн топлива.

НА СНИМКЕ (слева направо): старший машинист П. И. МАНОХИН, машинист А. Ф. СЕЛЕЗНЕВ, пом. машиниста М. А. ПУШКАРЕВ, кочегар П. Ф. МАРКОВ.

Фото П. Костюкова.

Труд во имя мира

ТАЙГА. (Корр. «Кузбасса»). В паровозных бригадах Тайгинского паровозного депо проходят оживленные беседы железнодорожников, на которых обсуждается решение пленума Советского Комитета защиты мира.

Машинист тов. Попов говорит:

— Каждый раз, когда я веду состав с комбайнами, хлебом, строительными материалами, я вижу светлое будущее нашего Кузбасса. Едешь по перегону и видишь, как изменяется облик родного края. Везде заметны плоды созидательного, творческого труда. Каждый полустанок, каждая станция, город, село расширяется, становится красивее. Вот почему я с радостью поставлю свою подпись под Обращением Всемирного Совета Мира. Я и раньше работал по-стахановски, а теперь, в дни вахты мира, буду водить поезда с еще большей скоростью.

Тайгинские паровозники взяли обязательство: на вахте мира до конца сентября провести не менее 200 тяжеловесных поездов, сэкономить не менее 300 тысяч рублей. Свое слово они выполняют. Так, на днях машинисты тт. Поздняк и Щербаков привели из Тайги в Мариинск два тяжеловесных состава на 1 час 10 минут раньше расписания. Машинист тов. Чахлов сократил поездку на 1 час 20 минут. Машинисты тт. Поляков и Китаев благодаря скоростным рейсам и вождению тяжеловесных поездов за пять дней вахты мира сэкономили более 4 тысяч рублей.

Непреклонная решимость

ИЖМОРКА. (Корр. «Кузбасса»). На комбайновых агрегатах и полеводческих бригадах укрупненного колхоза «Победа» прошли беседы, посвященные решению пленума Советского Комитета защиты мира о проведении в СССР сбора подписей под Обращением Всемирного Совета Мира.

В третьей полеводческой бригаде, где работает комбайновый агрегат Афанасия Ивановича Носкова, беседу провел председатель колхоза, Герой Социалистического Труда тов. Маслов. Он зачитал резолюцию Советского Комитета защиты мира.

Комбайнер Афанасий Иванович Носков в своем выступлении выразил мнение всех хлеборобов.

— Каждый труженик социалистической деревни видит, что наше правительство неустанно заботится о развитии сельского хозяйства, о развитии культуры социалистической деревни. На поля приходят все новые и новые машины. В наш быт прочно вошли электричество и радио.

— Несмотря на плохие метеорологические условия, мы вырастили нынче богатый урожай. Уберем его в сжатые сроки и досрочно выполним нашу первую заповедь!

Слово берет колхозница Мария Рутенко.

— Нам нужен мир для того, чтобы строить счастливую жизнь, — говорит она. — Мир — это счастье, свободный творческий труд. Я не хочу, чтобы наши дети изведали ужасы войны. Я, как и все советские матери, обязана оградить их от этого. Мир надо отстаивать честным, упорным трудом. Чем больше дадим мы хлеба любимой Родине, чем быстрее мы выполним первую заповедь, тем могущественнее станет наша страна — оплот мира во всем мире.

Ее поддержали колхозницы тт. Сергеева, Жукова и машинист жатки тов. Анчуков. Колхозники выразили горячее желание поставить подписи под Обращением Всемирного Совета Мира. Ко дню открытия областной конференции сторонников мира решено выполнить план хлебопоставок.

Использовать все резервы в заготовке кормов!

Наша забота—поднять продуктивность скота

Колхоз «Земледелец», Чебулинского района, выполнил трехлетний план

Колхозники нашей сельхозартели «Земледелец», Чебулинского района, на славу потрудились над выполнением трехлетнего плана развития общественного продуктивного животноводства. За истекшие два с половиной года поголовье скота на общественных фермах увеличилось в два раза, а птицы — в три с половиной раза. Задание трехлетнего плана выполнено досрочно, а по свиноводческой ферме перевыполнено.

Успех в выполнении плана обеспечили колхозники и, в первую очередь, работники животноводческих ферм. Доярки тт. Астахова, Ватолина, Фролкина, свинарки тт. Тюпкина и Мария Астахова образцовым уходом за скотом ликвидировали яловость, повысили плодовитость животных. За последние два года они получают от каждой коровы по теленку, а от каждой свиноматки — по 25 поросят.

Воспроизводство стала — главный источник пополнения общественных ферм. Но мы не забывали о другом — о сохранении скота. Телятницы Ольга Баталова и Белякова добиваются высоких среднесуточных привесов телят. В текущем году на фермах не было ни одного случая гибели животных.

Колхозники добросовестно выполняют обязательства по поставкам государству молока, мяса и других животноводческих продуктов. План мясопоставок мы выполняем откормленным скотом и, главным образом, свининой. В текущем году у нас стоит на откорме 59 голов свиней. Свинарки тт. Ситникова и Фролкина взяли обязательство получить за период откорма по 60 килограммов мяса на каждую голову. Откорм сейчас проходит успешно. В конце октября колхоз выполнит мясопоставки, сдав государству более 50 центнеров высококачественного мяса.

Об общественном животноводстве заботятся все колхозники. Для колхозного стада члены артели не жалеют средств, чтобы строить скотные дворы. Они знают, что все производственные затраты окупятся и принесут доход. Общественный скот у нас всегда обеспечивается грубыми и сочными кормами в полной потребности.

Особенно много вложили труда колхозники в заготовку кормов в нынешнем году. План закладки силоса выполнен на 166 процентов, стогования сена — на 102 процента. Но мы не прекращаем заготовку кормов и сейчас. Создана постоянная бригада по кормодобыванию, в которой работает 30 человек.

На заготовке кормов правление колхоза применило сдельщину. За перевыполнение норм выработки колхозников премировали. Между звеньями и колхозниками развернулось социалистическое соревнование. Впереди был Петр Иванович Баталов, который на метке сена доводил выработку до 200 центнеров в день. Хорошо работали Александр Баталов, комсомолец Николай Астахов и многие другие. На заготовке кормов участвовали все колхозники. Достаточно сказать, что в горячие дни сенокоса только с литовками выходило на луга более 150 человек.

Общественный скот кормами обеспечен полностью. Правление решило выдать в порядке аванса колхозникам по 5 килограммов сена на трудодень. Отдельные, хорошо работающие семьи колхозников получают по 35—40 центнеров сена.

Во время уборки урожая большое внимание колхозники уделяют сохранению соломы, половы и зерновых отходов. Вся солома после комбайновой уборки скирдуется. На сушилке, где обрабатывается зерно, все отходы сохраняются и размалываются на колхозной мельнице. Сейчас у нас накопилось более 600 центнеров отходов, которые пойдут на откорм свиней.

Готовятся для общественного скота теплые и чистые помещения. В текущем году будут сданы в эксплуатацию свинарник и птичник. Ведется подготовка к строительству телятника, коровника и кошары. Для этих строек заготовляется лес и другие материалы. Колхоз имеет свою гидроэлектростанцию. Все скотные дворы будут освещены электрическим светом.

Работники ферм, готовясь к зиме, оборудуют кормозапарники, устанавливают силосорезки для измельчения кормов. Опыт показал, что приготовление кормов к скармливанию не только позволяет повышать питательные свойства кормов, но и получать больше молока, мяса и других продуктов.

Выполнив досрочно трехлетний план развития общественного животноводства, колхозники не успокаиваются на этом. Они ставят задачей дальнейшее увеличение поголовья скота и птицы. Однако наша главная задача сейчас — улучшение породности скота, повышение его продуктивности. Этот участок животноводства у нас самый отсталый. Получать в день от коровы по 5—6 литров молока не только мало, но просто хозяйственно невыгодно.

Мы намечаем прежде всего улучшать стада путем отбора, зоотехнически правильного кормления и ухода. Но в этом деле нам требуется помощь районного отдела сельского хозяйства и особенно его специалистов. Колхозники на практике убедились, что разведение свиней белой породы даст больший доход.

Зимовку общественного скота колхозники нашей артели встречают подготовленными. Но это не дает права успокаиваться. Правлению колхоза нужно будет еще много поработать над повышением зоотехнических знаний колхозников и улучшением культуры работы на колхозных фермах. Единодушное стремление всех колхозников позволит успешно решить эти задачи.

И. ТИМОФЕЕВ,
председатель колхоза «Земледелец», Чебулинского района.

Нет заботы о кормах

Колхозы, обслуживаемые Мариинской МТС, нынче, как и в прошлом году, не выполнили плана накопления грубых и сочных кормов. В большинстве хозяйств наличие заготовленного сена и силоса не превышает 60 процентов потребности общественного животноводства.

Все это явилось результатом беззаботности со стороны руководителей колхозов и МТС о судьбе общественного поголовья скота. Они не использовали в полной мере имеющуюся богатую технику и плохо организовали сенокошение и силосование трав.

Машинно-тракторная станция выполнила свои обязательства перед колхозами всего лишь на 62 процента. Доведенное же задание по закладке силоса станция выполнила и того меньше — на 33,6 процента.

Казалось бы, что директор МТС тов. Долганов и другие руководящие работники МТС должны были учесть этот серьезный недостаток в работе и принять все меры к продолжению заготовки кормов. Но этого в МТС не сделали. Как только началась жатва, тракторные бригады сняли все машины с сенокошения и переключили на другие работы.

Давно в колхозах прекратилась заготовка кормов и собственными силами. На лугах вот уже больше месяца не видно ни косцов, ни машинистов сенокосилок.

Не проявляют должной заботы руководители колхозов и МТС и об уборке соломы и половы. В сельхозартели «Авангард» работает 13 тракторов и 7 комбайнов. Ими убрано уже около 700 гектаров озимых и яровых культур, а к подборке соломы в колхозе по существу не приступали.

В колхозах имени Жданова, имени Калинина и имени Маленкова о скирдовании соломы и не думают, хотя кормов здесь нехватает.

В сельхозартелях «Гигант», имени Куйбышева и имени Мичурина все комбайновые агрегаты жнут хлеба без половоуловителей, а колхозники, работающие на копнителях, беспорядочно сбрасывают солому. Но руководители этих колхозов тт. Денисов, Буров и Ушаков, а также бригадиры полеводческих и тракторных бригад не устраняют эти недостатки, не принимают мер, чтобы своевременно и по-хозяйски убрать все корма.

В. ЧИРКОВ.
(Корр. «Кузбасса»).

Коммунисты—впереди

На уборке урожая коммунисты Верх-Чебулинской МТС тт. Ларионов, Тайчиначев, Китаев, Суслин и Сайгин добиваются высоких показателей труда. Они выполняют от полуторых и больше норм в день.

Комбайнер тов. Ларионов, работающий в колхозе «Большевик» на комбайне «Сталинец», выкашивает до 40 гектаров, не допуская потерь зерна. Всего он убрал 320 гектаров зерновых и сэкономил 150 килограммов горючего.

Самоотверженно трудится водитель степного корабля тов. Тайчиначев, работающий в колхозе «Красные соколы». На комбайне «Сталинец-6» он убрал 300 гектаров при хорошем качестве. Высокопроизводительная работа комбайнеров даст возможность колхозу к 20 сентября полностью закончить уборку и выполнить обязательства перед государством по хлебопоставкам.

К. СОШИН,
зам. директора по политчасти В.-Чебулинской МТС.

Стахановские дела хлеборобов

АНЖЕРО-СУДЖЕНСК. (Корр. «Кузбасса»). Трудовыми успехами ознаменовывают вахту мира передовые колхозы Анжеро-Судженского района. Хорошо проходят полевые работы в колхозе имени Жданова. Здесь пятидневные графики сдачи хлеба значительно перевыполняются.

Непрерывным потоком сдает хлеб государству колхоз «Парижская Коммуна». К открытию областной конференции сторонников мира коллектив колхоза обязался выполнить план хлебопоставок.

В колхозах имени Жданова, имени Буденного, имени Хрущева комбайнеры тт. Генералов, Андреев, Расчупкин ежедневно перевыполняют нормы выработки. Они убрали по 300 га каждый.

Успехи народной Болгарии в социалистическом строительстве

Пять лет назад в жизни болгарского народа произошло знаменательное событие: Болгария была провозглашена народной республикой.

Это историческое событие ознаменовало коренной поворот в жизни болгарского народа, в сентябре 1944 года освобожденного Советской Армией от немецко-фашистского ига.

Под руководством Коммунистической партии Болгарии и при решающей помощи Советской Армии трудящиеся Болгарии свергли монархо-фашистскую диктатуру и установили новую, народно-демократическую власть. Перед Болгарией открылись перспективы мирного сотрудничества с другими народами и успешного развития по пути народной демократии, по пути к социализму.

Опираясь на помощь и поддержку Советского Союза, болгарский народ, руководимый коммунистической партией, занялся глубокими демократическими преобразованиями в стране, созданием основ социализма.

Принятая 4 декабря 1947 года конституция Народной Республики Болгарии узаконила завоевания народа, закрепила победу народно-демократического режима.

Народно-демократическое государство очищало и очищает страну от шпионов и диверсантов. Разгром предательских, шпионских групп Николы Петкова, Трайчо Костова и других шпионско-диверсионных организаций, работавших по заданию американской разведки и фашистских правителей Югославии, способствовал еще большему сплочению болгарского народа вокруг коммунистической партии.

В ожесточенной борьбе против врагов демократии болгарский народ добился больших успехов в строительстве новой жизни.

В результате братской помощи Советского Союза, трудового под'ема рабочего класса и мероприятий правительства промышленная продукция Болгарии уже к концу 1946 года не только достигла довоенного уровня, но и превысила его.

Трудящиеся Болгарии успешно завершили двухлетний народнохозяйственный план и в начале 1949 года приступили к выполнению пятилетнего плана развития народного хозяйства. Главной экономической и политической задачей пятилетнего плана на 1949—1953 гг. является построение основ социализма путем индустриализации и электрификации страны, путем кооперирования и механизации сельского хозяйства. Выполнение пятилетнего плана будет означать увеличение выпуска промышленной продукции к концу 1953 года в два с лишним раза по сравнению с 1948 годом. Это сыграет большую роль в укреплении экономической мощи страны.

С огромным воодушевлением борется трудовой народ Болгарии за выполнение пятилетки. Уже в 1950 году, втором году пятилетки, промышленное производство возросло по сравнению с 1939 годом в 2,9 раза. План 1950 года перевыполнен более чем на 42 процента. В 1951 году промышленность республики работает примерно на том уровне, который намечен на последний год пятилетки.

Великий опыт строительства социализма в СССР глубоко изучается и широко применяется болгарским народом.

На заводах и фабриках Болгарии, в сельском хозяйстве и на железнодорожном транспорте с каждым днем ширится движение новаторов и рационализаторов, применяющих передовые, советские методы работы. Только в одной текстильной промышленности насчитывается около 6 000 многостаночников, работающих по методу знатной советской ткачихи Штыровой. Многие из них работают в счет второй и даже третьей пятилетки.

Благодаря неустанным заботам коммунистической партии и народного правительства значительных успехов добилась угольная промышленность республики. Механизация работ, изучение и внедрение прогрессивных методов работы советских шахтеров позволили значительно повысить добычу угля. Государственный план по угледобыче в 1950 году был перевыполнен.

За годы народной власти в Болгарии создано отечественное машиностроение. Налажено производство машин для текстильной промышленности, токарных станков, различных сельскохозяйственных орудий.

В республике созданы такие отрасли промышленности, каких раньше не было, например, кораблестроение, химическая промышленность, электропромышленность и другие.

Серьезных успехов добилось сельское хозяйство Болгарии. Болгарская компартия, опираясь на великий опыт социалистического строительства в Советском Союзе, предложила путь коренного под'ема сельского хозяйства — путь создания крупных трудовых кооперативных земледельческих хозяйств (ТКЗХ).

Болгарские крестьяне на опыте убеждаются в преимуществах крупных кооперативных хозяйств и охотно вступают в них. В трудовые кооперативы вошло более половины крестьянских хозяйств страны. Для обслуживания ТКЗХ в Болгарии создано 116 машинно-тракторных станций.

Коллективный труд, передовая агротехника и использование передового опыта советских колхозников способствуют повышению урожайности. В 1950 году производство зерновых культур в стране увеличилось в 2,7 раза по сравнению с 1949 годом.

Трудовое крестьянство Болгарии борется за дальнейший под'ем сельского хозяйства. По всей стране в широких масштабах производится посадка полезащитных лесных полос, строительство водохранилищ и оросительных каналов. Закончены и пущены в действие большие Никополь-Беленская и Брыплянская оросительные системы с площадью орошения около 30 тысяч гектаров земли.

Все больший размах в Болгарии приобретает железнодорожное строительство. За последние пять лет в республике сдано в эксплуатацию семь новых железнодорожных линий длиной в несколько сот километров.

С небывалым размахом ведется в Болгарии промышленное строительство. В первый год пятилетки вступили в строй 373 предприятия. В прошлом году в эксплуатацию было сдано 806 промышленных об'ектов. В 1951 году на капитальное строительство ассигновано 92 миллиарда левов — в два с лишним раза больше, чем в 1949 году. План нынешнего года предусматривает завершение строительства 4200 заводов, фабрик, шахт, электростанций, водохранилищ и оросительных каналов.

Крупнейшей стройкой страны является город Димитровград. Здесь в конце текущего года будет закончено строительство самого большого на Балканах азотно-тукового завода имени Сталина и крупнейшей в стране теплоэлектростанции «Марица-3».

Люди труда — вот кто в новой Болгарии является подлинным хозяином страны, кто окружен почетом и уважением. Знатными людьми страны являются горняки А. Стоилков, А. Андонов, каменщик В. Гигов, текстильщицы Л. Димитрова и М. Прокопова, машинисты К. Кирилов, Г. Джевизов и многие другие, удостоенные, наряду с выдающимися учеными и деятелями культуры, самой высокой награды за творческие достижения — Димитровской премии.

Неуклонное повышение материального и культурного уровня трудящихся является законом развития народного хозяйства страны. Народный доход по сравнению с 1939 годом увеличился в 1,7 раза. Болгария давно уже не знает безработицы. В стране нет ни одного города, где бы за последние годы не выросли кварталы новых жилых домов. Народное правительство неоднократно снижало цены на важнейшие продукты питания.

Народная власть предоставила населению страны бесплатную медицинскую помощь, помощь по старости, болезни и инвалидности, помощь матерям и детям. Многие трудящиеся ежегодно отдыхают на курортах страны.

Если раньше значительная часть населения оставалась неграмотной, то сейчас перед трудящимися Болгарии открыта широкая дорога к знаниям, науке и культуре. Во всех начальных и средних школах Болгарии 5-го сентября начались учебные занятия. Более 8 000 школ приветливо распахнули свои двери для счастливой детворы.

В стране работает 12 высших учебных заведений.

Массовым тиражом издается политическая, учебная и художественная литература.

В старой Болгарии почти не было театров. В 1950 году в стране работали 23 государственных театра, из них 4 оперных, десятки самодеятельных театральных коллективов. В Болгарии создана национальная художественная кинематография.

Болгарская Народная Республика постоянно крепит дружбу и сотрудничество с Советским Союзом и странами народной демократии. Болгарский народ высоко ценит дружбу с Советским Союзом и хранит ее, как зеницу ока. «Нет и не может быть здравомыслящего болгарина, любящего свою родину, который не был бы убежден, что искренняя дружба с Советским Союзом является не менее необходимой для национальной независимости и процветания Болгарии, чем солнце и воздух для всякого живого существа»,— писал Г. Димитров.

Верный ученик и соратник Г. Димитрова, председатель Совета министров Болгарской Народной Республики Вылко Червенков, выступая 8 сентября 1951 года на торжественном собрании в Софии, посвященном седьмой годовщине освобождения Болгарии победоносной Советской Армией говорил:

«Безграничная благодарность болгарского народа Советскому Союзу, его доблестной и несокрушимой армии-освободительнице, всему советскому народу и лично гениальному учителю и вождю всех народов, нашему лучшему защитнику и отцу Иосифу Сталину за наше освобождение, за неоценимую и постоянную бескорыстную помощь, которую они нам оказывают и без которой наша страна не могла бы восстановить и развить своего хозяйства, не имела бы достигнутых успехов, не могла бы итти по пути социализма».

Занятые строительством социализма, трудящиеся Болгарии не хотят войны и полны решимости отстаивать мир до конца. Под Обращением Всемирного Совета Мира о заключении Пакта Мира между пятью великими державами единодушно поставили свои подписи 5 627 406 человек — все взрослое население страны. Болгарский народ гордится тем, что он принадлежит к могучему лагерю мира, демократии и социализма, возглавляемому великим Советским Союзом.

Какую бы сторону жизни народной Болгарии мы ни взяли — всюду видны разительные перемены, свидетельствующие о больших успехах страны в социалистическом строительстве.

Эти успехи достигнуты под руководством коммунистической партии, в упорной борьбе с классовыми врагами. Коммунистическая партия Болгарии растет и крепнет, усиливается ее влияние и руководящая роль в стране. И нет сомнения в том, что болгарский народ, руководимый коммунистической партией, при братской помощи Советского Союза победит в борьбе за построение социализма в своей стране.

Н. ТЕБЕНЕВ.

События в Корее

Сообщение Главного командования корейской Народной армии

ПХЕНЬЯН, 13 сентября. (ТАСС). Главное командование Народной армии Корейской Народно-Демократической Республики сообщило, что сегодня соединения корейской Народной армии в тесном взаимодействии с частями китайских народных добровольцев на всех участках фронта успешно продолжают отбивать атаки противника.

На восточном фронте в районе севернее Янгу части Народной армии полностью уничтожили большую часть одного полка американской 2-й дивизии и два батальона 8-й дивизии лисынмановской армии, предпринимавших ожесточенные атаки с целью прорыва оборонительных линий Народной армии.

Вчера у западного побережья частями Народной армии потоплено два и повреждён один вражеский корабль, которые подвергали варварскому обстрелу мирные населенные пункты побережья.

Сегодня зенитные части Народной армии и отряды стрелков — охотников за вражескими самолетами сбили 12 самолетов противника.

Провал еще одной полицейской провокации

ОСЛО, 11 сентября. (ТАСС). В течение последней недели в Осло в Окружном суде рассматривалось дело по обвинению в шпионаже норвежского коммуниста лейтенанта норвежского военно-морского флота Даниэльсена.

Как выяснилось на суде, все обвинение против Даниэльсена было построено прокуратурой на из'ятом у Даниэльсена при аресте листке с названием нескольких судов норвежского военного флота. Никаких других, сколько-нибудь заслуживающих внимания доказательств, подтверждающих пред'явленное Даниэльсену обвинение, в распоряжении прокуратуры не имелось.

Вызванные в суд свидетели единодушно подтвердили, что злополучный листок с названием нескольких военно-морских судов, явившийся основой прокурорского обвинения, пред'явленного Даниэльсену, не выдерживает никакой критики. Несмотря на все ухищрения норвежской прокуратуры и нажим норвежской полиции, состряпанное ими «дело» против лейтенанта Даниэльсена закончилось полным провалом: норвежский суд в Осло единогласно вынес Даниэльсену оправдательный приговор.

Как показал процесс, все это дело было затеяно норвежскими властями в угоду заокеанским хозяевам с тем, чтобы найти повод для применения чрезвычайных законов, направленных на подавление прогрессивных сил страны, выступающих за мир, против политики подготовки войны.

При рассмотрении этого дела было совершенно ясно, что норвежские реакционеры преследовали также цель скомпрометировать этим процессом норвежских коммунистов, являющихся активными сторонниками мира. Однако и эта цель не была достигнута, так как с самого начала была совершенно очевидна несостоятельность пред'явленного Даниэльсену обвинения.

Это была вынуждена признать даже правая норвежская печать, оказавшаяся не в состоянии скрыть всей неудачи этой позорной инсценировки норвежской полиции. Даже такая газета, как «Моргенбладет», говоря об этом процессе, заявляет, что «следственные органы совершили роковую ошибку, начав дело против Пьера Даниэльсена, не имея для этого твердой почвы». «Кажется невероятным, — добавляет газета, — что следственные органы могли начать дело на столь несерьезной основе». Газета отмечает, что провал этого «процесса против коммунистов льет воду на мельницу всех симпатизирующих Советскому Союзу, а таких у нас все же не мало».

Ряд реакционных газет, сообщая о процессе Даниэльсена, не скрывает своего недовольства тем, что на суде провалилась попытка норвежских властей связать это «дело» с некоторыми работниками советского посольства в Норвегии.

Норвежская полиция и прокуратура попали в скандальное положение, состряпав этот провокационный процесс, окончившийся провалом.

Борьба трудящихся Ирландии за улучшение условий жизни

ЛОНДОН, 13 сентября. (ТАСС). Рост дороговизны на мировых рынках, связанный с политикой подготовки новой мировой войны правящими кругами Англии и США, тяжело отражается на положении трудящихся Ирландии. С 1943 г. стоимость жизни в стране возросла на 26 процентов, тогда как заработная плата фактически заморожена. Такое положение вызывает острое недовольство со стороны трудящихся. В текущем году в стране прошли крупнейшие забастовки торфяников, банковских служащих и сельскохозяйственных рабочих, требовавших повышения заработной платы.

Более 9 месяцев назад профсоюз моряков и портовых рабочих Ирландии потребовал повышения заработной платы, оплаты сверхурочных работ и улучшения условий труда. Арбитражный трибунал вынес решение лишь о незначительном повышении заработной платы.

30 августа в знак протеста против этого несправедливого решения 1 000 моряков об'явили забастовку. К бастующим присоединились экипажи лоцманских и буксирных судов. 10 сентября моряков поддержала 1 000 докеров, в результате чего Дублинский порт полностью парализован.

Газета «Дейли уоркер» указывает, что это самая крупная забастовка с 1933 года.

Канадские сербы выступают против оказания помощи клике Тито

ЛОНДОН, 13 сентября. (ТАСС). По сообщению печати, в городе Садбури (Канада) на днях состоялась трехдневная конференция канадских сербов. Участники конференции обратились к канадскому правительству с призывом не оказывать помощи клике Тито.

Делегаты конференции, как сообщает торонтская газета «Телеграмм», в своих выступлениях подчеркивали, что оружие, посылаемое Тито, будет направлено против свободолюбивой Югославии, и люди, пославшие это оружие, нанесут ущерб делу освобождения югославского народа от предательской клики Тито.

За мир, хлеб и свободу!

Обращение ЦК Французской компартии к народу

ПАРИЖ, 13 сентября. (ТАСС). В газете «Юманите» опубликован призыв ЦК Французской коммунистической партии к народу. В призыве говорится:

Французы и француженки! Три месяца тому назад вы голосовали на выборах. Вам были даны обещания. Между тем ваша жизнь с каждым днем становится труднее. Для рабочего хлеб дорожает, а цены, уплачиваемые мелкому крестьянину за сельскохозяйственную продукцию, не оплачивают его труда. Дорожает уголь, и смехотворно малые пенсии грозят нашим старикам тем, что они останутся зимой без топлива. Печатный станок казначейства работает такими темпами, что ежедневно выпускает бумажных денег на сумму около 2 млрд. франков. Франция находится под американской оккупацией. Ее экономика подчинена королям доллара. Ее армия передана под иностранное командование. Люди, которые используют французскую армию в целях, противоречащих национальным интересам, в Индо-Китае и в Корее, предназначают ее также и для полицейских операций внутри страны против народа и республики. На наших границах восстанавливается новый вермахт. Тито и Франко при соучастии наших правителей играют роль провокаторов третьей мировой войны, которая превратит Францию в выжженную землю.

Вас обманули. Жульническое блокирование приносит свои плоды. Вам говорили: «Советский Союз стремится к войне». Но факты свидетельствуют о том, что Советский Союз защищает мир. Именно он устами Малика предложил прекратить огонь в Корее, а посланием Шверника — обсудить вопрос о Пакте Мира в то самое время, когда правительство американских дельцов создает свою военную систему в Азии путем ремилитаризации Японии, а в Европе — путем ремилитаризации Германии.

Вас обманули. Вам говорили: «Коммунисты являются иностранной партией». Но факты свидетельствуют о том, что правительство Плевена, которое приковывает Францию к политике войны, проводимой американскими банкирами, ведет наш народ к пропасти, пользуясь полномочиями, за которые голосовали социалисты, и поддержкой РПФ (деголлевская партия, — **Ред.**) вопреки усилиям коммунистов, защищающих национальные интересы.

Мы хотим французской политики. Французская политика должна основываться на присоединении Франции к Пакту Мира между пятью великими державами, к пакту, открытому для всех государств. Этот пакт восстановил бы мирное сотрудничество и нормальные экономические и культурные связи между всеми народами. Французская политика мира требует отказа от соглашений, которые подчиняют Францию Соединенным Штатам, прекращения американской оккупации нашей территории, демилитаризации Западной Германии, прекращения войны в Индо-Китае путем мирных переговоров с Демократической Республикой Вьетнам, которые должны привести к заключению экономических и культурных соглашений между двумя странами. Французская политика мира требует подтверждения франко-советского договора, являющегося залогом безопасности Франции.

Политика независимости Франции и мира гарантировала бы существование подлинно национальной и демократической армии, которая перестала бы быть отрядом космополитической армии, армии без родины. Этим путем было бы облегчено ужасающее бремя военных расходов и был бы поднят жизненный уровень всех французов.

В обращении содержатся требования увеличения заработной платы трудящихся, пенсий и семейных пособий, защиты и улучшений системы социального обеспечения, демократизации налоговой системы, аннулирования недавних декретов о повышении цен, осуществления широкого плана жилищного строительства, защиты французской промышленности против посягательства американцев и другие.

Нынешнее правительство, за которое голосовали социалисты и которое поддержала партия РПФ, говорится в обращении, проводит не политику, соответствующую нуждам и устремлениям французского народа, а политику, соответствующую интересам американских капиталистов, которые видят в войне самое доходное дело. Для того, чтобы навязать эту политику французскому народу, который ее не желает, американские руководители при соучастии (французской,—**Ред.**) реакции стремятся установить фашистскую диктатуру де Голля. Первый поход против республиканской законности был направлен против светской школы. Этот поход является делом ярого реакционного большинства, состоящего из РПФ, независимых, «крестьян» и других союзников социалистической партии. Руководители социалистов поддержали преступные планы фашиста де Голля.

Для того, чтобы преградить путь фашизму, более чем когда-либо необходимо единство действий трудящихся-социалистов и коммунистов, их об'единение с трудящимися - католиками, об'единение всех антифашистов и всех республиканцев страны.

Обращение призывает французских патриотов на предстоящих в октябре кантональных выборах поднять знамя борьбы за национальную независимость, обеспечить успех кандидатам республиканского и антифашистского Союза сопротивления, выдвинутым Французской коммунистической партией, кандидатам французского единства, борющимся за социальный прогресс, свободу и мир.

Мы, говорится в заключительной части обращения, заявляем о готовности бок о бок бороться со всеми без исключения, кто желает: восстановить независимость Франции, отказаться от договоров, которые привязывают ее к колеснице американских империалистов, проводить в политической, экономической и военной областях независимую политику, основанную на защите французских интересов и на проведении политики мира.

Краткие сообщения

✦ Радио все шире проникает в рабочие поселки, в села, дома и квартиры трудящихся Румынии. В настоящее время в республике установлено 78 радиотрансляционных узлов.

✦ В Гватемале 5 тыс. таможенных служащих об'явили забастовку, требуя повышения заработной платы и улучшения условий труда.

✦ За последние месяцы цены на важнейшие товары широкого потребления в Австрии возросли на 14 процентов, а цены на продукты питания — на 23 процента.

✦ На днях в Карачи (Пакистан) в кинотеатре «Палас» с большим успехом прошел просмотр советского кинофильма «Сказание о земле сибирской».

✦ В Таиланде, несмотря на преследование властей, более 120 тыс. человек подписались под Обращением Всемирного Совета Мира.

✦ Агентство Телепресс сообщает, что в Мексике под Обращением Всемирного Совета Мира о заключении Пакта Мира между пятью великими державами собрано 100 тысяч подписей.

✦ По сообщению агентства АДН из Саррбрюкена, в начале этой недели в Саарской области было об'явлено о повышении цен на хлеб на 11 франков.

✦ Агентство АДН сообщает, что на биржах труда в Баварии (американская зона) в конце августа было зарегистрировано 44 037 рабочих, работающих неполный рабочий день, в то время как в августе прошлого года таких рабочих было зарегистрировано 13 350 человек.

(ТАСС).

Борьба французских трудящихся за свои права

ПАРИЖ, 13 сентября. (ТАСС). Отказ правительства установить гарантированный минимум зарплаты в размере 23600 франков в месяц и решение о новом повышении цен на хлеб вызвали волну возмущения и протеста среди французских трудящихся.

По всей стране происходят десятки забастовок протеста, в которых участвуют тысячи рабочих.

Газета «Юманите» сообщает, что на предприятиях Делль в городе Виллербанне (департамент Рона) бастуют 1200 рабочих и служащих. Делегация от бастующих вручила префекту департамента резолюцию протеста против решения правительства о новом повышении цен на хлеб. В Лионе бастуют рабочие многих фабрик и заводов. По улицам патрулируют грузовики с охранниками из «отрядов республиканской безопасности».

Агентство Франс Пресс передает, что число бастующих на заводах Сен-Фрер в департаменте Сомма достигает 6 тысяч человек. Рабочие организовали на заводах дежурство пикетов с тем, чтобы помешать штрейкбрехерам пройти на территорию предприятия.

Забастовки, митинги и собрания происходят также и на предприятиях других городов Франции.

Происки французской реакции

ПАРИЖ, 13 сентября. (ТАСС). Газета «Юманите» сообщает, что министр национальной обороны Франции потребовал от бюро Национального собрания Франции разрешение на судебное преследование депутата, члена политбюро ЦК коммунистической партии Франции, главного редактора газеты «Юманите» Марселя Кашена. Поводом к этому послужило опубликование в газете «Юманите» статьи Симоны Тери, посвященной деятельности сторонников мира в городе Нант, и статьи, разоблачающей насильственные методы вербовки солдат в Алжире для отправки их в Индо-Китай.

Роль американцев в разжигании индо-пакистанского конфликта

ПРАГА, 13 сентября. (ТАСС). Агентство Телепресс передает из Каира:

Английские офицеры, недавно возвратившиеся в Каир из Пакистана, сообщают, что посольство Соединенных Штатов Америки в Карачи усиливает свою шпионскую и подрывную деятельность, направленную против Индии, используя при этом завербованных в Пакистане агентов. Эта деятельность, подчеркивают вышеуказанные офицеры, является результатом недавнего посещения Пакистана «посредником» ООН в индо-пакистанском конфликте по кашмирскому вопросу д-ром Грэхэмом.

Один из высших английских офицеров указал, что официальные лица посольства США в Карачи создали несколько центров для переброски агентов из Пакистана в Индию.

По городам и районам

В ГОРОДЕ ТАЙГЕ

СТРОЙКАМ КОММУНИЗМА

Почти ежедневно через Тайгинский железнодорожный узел проходят составы для великих строек коммунизма. Для ускорения продвижения груза на станции создан контрольный пост.

Контрольный пост, возглавляемый тов. Рашевским, в августе добился хороших результатов. Большинство поездов, предназначенных для великих строек, было отправлено со станции досрочно.

Каждая локомотивная бригада считает почетом вести поезд для великих строек коммунизма. Отлично водят поезда машинисты-пятисотники тт. Кротов, Рябиченко, Звягин, Семиряков, Капралов и другие. Со станции Тайга до Болотной они проводят составы на час—полтора часа раньше расписания.

Образцово работает коллектив станции. Став на вахту мира, железнодорожники не допустили ни одной задержки поездов с грузами для строек коммунизма.

ЭКОНОМИЯ ТОПЛИВА

Инициаторами социалистического соревнования по экономии угля на Тайгинском отделении являются машинист пассажирского паровоза тов. Бычков и машинист товарного локомотива тов. Зданкевич. Они призвали всех машинистов паровозного депо вести борьбу за экономию каждого килограмма угля и каждый пятый день работать на сэкономленном топливе.

Почин патриотов был подхвачен всеми машинистами. В результате развернутого социалистического соревнования Тайгинское паровозное депо в августе сэкономило 750 тонн топлива. Впереди идут машинисты тт. Зданкевич и Бычков. Первый из них за месяц сэкономил 43 тонны, а второй — 21 тонну угля.

НОВЫЕ ДОМА ДЛЯ ЖЕЛЕЗНОДОРОЖНИКОВ

Две новых улицы — Проектная и Межевая, два переулка — Нагорный и Подгорный выросли в городе Тайга за последний год. Только за 8 месяцев этого года горисполкомом и дистанцией пути отпущено долгосрочных ссуд для индивидуального строительства 700 тысяч рублей. Железнодорожники и рабочие других предприятий города построили и заканчивают строительство 130 индивидуальных домов.

ПОМОЩЬ ЯШКИНЦАМ

Трудящиеся Тайги оказывают социалистическую помощь в уборке урожая соседнему — Яшкинскому району. На полях колхозов работает ежедневно более 200 человек. Кроме этого, тайгинцы в каждый воскресный день организовывают массовые воскресники на уборку хлебов, в которых участвует по 500 и более человек.

И. КОВАЛЕНКО,
редактор городской газеты «Сталинский путь».

На первенство страны по футболу

В Москве, на центральном стадионе «Динамо», 13 сентября столичная команда спортивного общества «Спартак» встретилась с ленинградской командой общества «Зенит». Футболисты «Зенита» выиграли встречу со счетом 2:1.

☆ ☆ ☆

13 сентября в Риге команда «Даугава» принимала динамовцев Москвы. Встреча закончилась вничью со счетом 2:2.

НА ПЕРВЕНСТВО ЕВРОПЫ ПО ВОЛЕЙБОЛУ

Из Москвы для участия в соревнованиях на первенство Европы по волейболу вылетели мужская и женская сборные волейбольные команды СССР. Соревнования на первенство Европы по волейболу состоятся в Париже с 15 по 23 сентября.

(ТАСС).

Редактор Ф. Е. ДЕМИН.

Кинотеатр „Москва"

Сегодня и завтра. Большой зал — новый художественный фильм.

МЕКСИКАНСКАЯ ДЕВУШКА
Сеансы: 4, 6, 8 и 10 ч.
Малый зал —
цветной фильм
СТРАННЫЙ БРАК
Сеансы: 11, 1, 3, 5, 7, 9, 10-40.
Третий зал —
ВСТРЕЧА НА ЭЛЬБЕ
Сеансы 10, 12, 2, 4, 6, 8, 10 ч.

В ТРЕТЬЕМ ЗАЛЕ КИНОТЕАТРА «МОСКВА» ПРОВОДИТСЯ КИНОФЕСТИВАЛЬ, ПОСВЯЩЕННЫЙ ОБРАЩЕНИЮ ВСЕМИРНОГО СОВЕТА МИРА О ЗАКЛЮЧЕНИИ ПАКТА МИРА МЕЖДУ ПЯТЬЮ ВЕЛИКИМИ ДЕРЖАВАМИ.

15, 16 — **ВСТРЕЧА НА ЭЛЬБЕ**
17, 18 — **РУССКИЙ ВОПРОС**
21, 23 — **СЕКРЕТНАЯ МИССИЯ**
24, 25 — **ЗАГОВОР ОБРЕЧЕННЫХ**
26, 27 — **ЗАПАДНЯ**
28, 30 — **У НИХ ЕСТЬ РОДИНА**

Кемеровской средней сельскохозяйственной школе на постоянную работу требуются преподаватели химии и физики.

Принятые на работу обеспечиваются квартирами.

Обращаться: г. Кемерово (совхоз Металлплощадка), средняя сельскохозяйственная школа по подготовке председателей колхозов.

3 % внутренний выигрышный заем

Ежегодно производится шесть основных тиражей и один дополнительный тираж выигрышей.

Очередные — 23-й основной и 4-й дополнительный — тиражи выигрышей состоятся 30 сентября 1951 года в городе Москве.

ПРИОБРЕТАЙТЕ ОБЛИГАЦИИ 3% ЗАЙМА.

Облигации займа продаются и свободно покупаются сберегательными кассами.

Управление Гострудсберкасс и Госкредита.

Кемеровская городская

СПОРТИВНАЯ ШКОЛА МОЛОДЕЖИ

и школа юных спортсменов

об'являют набор учащихся

на 1951—1952 учебный год на отделения: лыж, коньков, бокса, борьбы, легкой атлетики, акробатики, гимнастики.

Занятия проводятся три раза в неделю без отрыва от производства.

Заявления с направлением коллектива физкультуры принимаются до 25 сентября 1951 года.

Начало занятий с 1 октября 1951 года.

За справками обращаться по адресу: г. Кемерово, 1-ая Стахановская, дом № 1, спортивная школа молодежи, телефон № 14-19, два звонка.

Дирекция.

Переливание крови — могучее средство помощи тяжелым и травматическим больным

Вступайте в доноры!

Кемеровская станция переливания крови принимает доноров — мужчин и женщин в возрасте от 18 до 55 лет.

Здоровье доноров находится под строгим наблюдением врачей-специалистов.

Донорам, дающим для переливания больным кровь, выдается денежное вознаграждение и в день дачи крови — разовое бесплатное питание.

Желающие вступить в доноры обращайтесь на станцию переливания крови по адресу: г. Кемерово, ул. Н. Островского, № 36 (в помещении родильного дома) с 9 часов утра до 8 часов вечера.

МАГАЗИН УЧЕБНО - НАГЛЯДНЫХ ПОСОБИЙ

Имеется в продаже для школ Кемеровской области:

Картины, таблицы, альбомы для начальных школ.

Пособия по арифметике, алгебре и геометрии.

Учебные исторические картины

Глобусы, приборы и принадлежности.

Учебно-географические карты и атласы.

Лабораторное оборудование для кабинетов химии, физики и биологии.

Учебные пособия по изучению иностранных языков и много других учебно - наглядных пособий для школ.

Наш адрес: **г. Кемерово, ул. Коммунистическая, 103, телефон 19-23.**

Требуются:

Томскому отделению Всесоюзного государственного проектного института «Теплоэлектропроект» срочно на постоянную проектную работу—старшие инженеры, инженеры, техники-теплотехники, электрики-станционники и линейщики, строители, архитекторы, гидротехники, сантехники, путейцы, топографы, связисты, сметчики.

Обращаться: г. Томск, ул. Р. Люксембург, № 47, телефон № 22-59.

Кемеровскому горному институту— лаборанты и ассистент для кафедры общей химии с почасовой оплатой.

Обращаться: г. Кемерово, правый берег, горный институт.

Электропроммонтажу на постоянную работу — инженеры и техники-электрики, электромонтеры, электрослесари, шофер.

Обращаться: г. Кемерово, ул. Кирова, № 14, комната 7, телефон 20-18.

АДРЕС И ТЕЛЕФОНЫ РЕДАКЦИИ и ИЗДАТЕЛЬСТВА: г. Кемерово, ул. Сталина, № 66. Редактора 2-24; заместителя редактора 8-05; секретаря 2-53; секретариата 6-83; отделов редакции: партийной жизни и пропаганды 8-63; культурно-бытового 4-85; промышленности и транспорта 2-37; угольного 1-21; информации 5-10; сельскохозяйственного 4-57; отдела писем 11-52; отдела об'явлений 14-21; прием информаций 17-28; директора типографии 3-96.

ОП13925. Типография издательства газеты «Кузбасс» Тираж 100.000. Заказ № 11428.