802204

Кемеровская областная БИБЛИОТЕКА Газетно-журнальный фонд

ПРОЛЕТАРИИ ВСЕХ СТРАН, СОЕДИНЯЙТЕСЬ!

Кузбасс

ОРГАН КЕМЕРОВСКОГО ОБКОМА И ГОРКОМА ВКП(б) И ОБЛАСТНОГО СОВЕТА ДЕПУТАТОВ ТРУДЯЩИХСЯ

Год издания XXX

1951 год
СЕНТЯБРЬ.
14
ПЯТНИЦА.
№ 217 (7281).

ЦЕНА 20 коп.

СЕГОДНЯ В ГАЗЕТЕ:

ЗА МИР, ПРОТИВ ПОДЖИГАТЕЛЕЙ ВОЙНЫ! А. Ханов — Вдохновенный труд на благо мира. Н. Сорокин — Думы советского инженера (1 стр.).

ПАРТИЙНАЯ ЖИЗНЬ. К. Кухтинова — Коммунисты колхоза возглавили стахановскую работу на полях (2 стр.).

ДОСРОЧНО ЗАВЕРШИТЬ ПЛАН ХЛЕБОЗАГОТОВОК — БОЕВАЯ ЗАДАЧА ХЛЕБОРОБОВ КУЗБАССА. М Резник — За штурвалом. В. Мосунов — Засыпать на хранение только сухие семена (2 стр.).

Г. Залесский — Курорты Сибири (2 стр.).

ШИРЕ РАСПРОСТРАНЯТЬ ОПЫТ СТАХАНОВЦЕВ МОСКОВСКОЙ ФАБРИКИ «БУРЕВЕСТНИК» — М. Розенгуллер. Д. Фрейдлин — Лицевой счет экономии — каждому рабочему (3 стр.).

А. Кучер — Подготовить сельские клубы к работе в зимних условиях (3 стр.).

С. Васильев — Что мешает цикличной работе (3 стр.).

СОБЫТИЯ В КОРЕЕ (4 стр.).

Ответ Ким Ир Сена и Пын Дэ-хуэя Риджуэю (4 стр.).

Голос людей доброй воли

С большим воодушевлением все передовое, прогрессивное человечество встретило сообщение о проведении в Советском Союзе кампании по сбору подписей под Обращением Всемирного Совета Мира о заключении Пакта Мира между пятью великими державами.

«Эта весть, — пишет болгарская газета «Работническо дело», — была воспринята сторонниками мира во всех странах с чувством восторга и воодушевления. Она влилась, как новая огромная освежающая струя, в силы организованного движения народов за мир и дала ему новый мощный толчок вперед, укрепила еще больше веру в его непобедимость».

Широкие народные массы всех стран земного шара знают, каким вкладом в дело сохранения и упрочения мира являются подписи под Обращением Всемирного Совета Мира советских людей — строителей коммунизма, борцов за мир и дружбу между народами.

Приветствуя решение пленума Советского Комитета защиты мира, румынская газета «Скынтейя» указывает: «Десятки миллионов подписей советских людей явятся выражением нерушимого морально-политического единства народов СССР. Они еще более укрепят мощную преграду на преступном пути империалистических агрессоров, еще более укрепят уверенность человечества в победе мира, так как подписи советских людей — это подписи народа, спасшего Европу от фашистского порабощения, подписи славных строителей коммунизма...»

Многочисленные отклики за рубежом на кампанию по сбору подписей под Обращением Всемирного Совета Мира в СССР — новое проявление горячей любви миллионов простых людей всех стран к великому Советскому Союзу.

«...Советская власть,—говорил товарищ Сталин еще в 1924 году, — **стала действительно популярной в широких массах капиталистических государств. Но ничему так не обязана советская власть своей популярностью, как политике мира, честно и мужественно проводимой ею в трудных условиях капиталистического окружения».**

Американо-английские империалисты, организующие новую мировую агрессивную войну, не останавливаются ни перед какими измышлениями и махинациями для того, чтобы оклеветать в глазах народов миролюбивую политику Советского Союза и народно-демократических стран, изобразить мирную политику этих стран, как агрессивную. Они пытаются опутать ложью народные массы для того, чтобы навязать им свои агрессивные планы и вовлечь их в новую войну. Но эти преступные расчеты врагов мира и демократии встречают все более решительный и организованный отпор миллионов людей доброй воли.

Трудящиеся всех стран знают, что социалистическое государство является искренним и последовательным поборником мира и дружбы между народами. В советской стране нет классов и групп, заинтересованных в развязывании войн. Народы Советского Союза воспитываются партией Ленина—Сталина в духе мира, строгого уважения прав и независимости всех народов — больших и малых. Советские люди отдают все силы мирному созидательному труду во имя дальнейшего процветания нашей социалистической Родины, во имя победы коммунизма.

Со всех концов земного шара едут в Советский Союз десятки различных иностранных делегаций. В их составе — рабочие и крестьяне, деятели культуры и науки. Огромное впечатление производит на участников делегаций гигантский размах мирного строительства в нашей стране, глубокая преданность советских людей делу мира.

«Во время своего продолжительного пребывания в Советском Союзе, — заявляют участники китайской делегации, гостившие в СССР летом нынешнего года, — члены делегации воочию видели великое единство советского народа, который под руководством И. В. Сталина самоотверженно трудится на благо мирного строительства своей страны и для того, чтобы помочь миролюбивым народам всего мира. Рост благосостояния и все новые достижения советского народа ясно свидетельствуют о несравненной мощи Советского Союза. Они вдохновляют и укрепляют нашу веру в неизбежную победу лагеря мира и демократии».

Побывав в нашей стране, посланцы миролюбивых народов на деле убеждаются в том, что страна Советов целиком поглощена мирным строительством.

Посетившая Советский Союз летом нынешнего года американская профсоюзная делегация в своем докладе заявила: «Мы видели только мирную экономику — никакого перехода на военное производство... Каждый человек в Советском Союзе горячо жаждет мира».

Делегация деятелей индийской литературы и искусств после поездки по Советскому Союзу отметила: «Где бы мы ни были, мы видели людей, горячо и радостно занятых мирным, созидательным трудом, людей, строящих тысячи новых домов для рабочих, новых школ для детей, клубы и дворцы культуры. ...Борьба за мир под руководством великого Сталина является лейтмотивом современной жизни советской страны».

Все честные люди видят, что в Советском Союзе широко развертывается гражданская промышленность, непрерывно повышается жизненный уровень населения, расцветают культура и наука. У стен овеянного славой Сталинграда и в песках Кара-Кумов, на берегах Средней Волги, в степях Южной Украины и в Крыму советские люди строят гигантские гидроэлектростанции и каналы, убедительно показывающие могущество Советского государства, его миролюбивую политику.

Миллионы людей доброй воли видят в Советском Союзе могучий оплот мира, воплощение своих лучших надежд и стремлений. Сторонники мира все теснее смыкают свои ряды вокруг советской державы — непоколебимой твердыни всеобщего мира.

«Люди войны и смерти, — пишет Назым Хикмет, — орошающие свои доллары и фунты стерлингов человеческой кровью, готовятся послать свои народы на новую бойню. Они не останавливаются ни перед каким гнусным преступлением против Советского Союза. Но для всех людей, не желающих убивать и быть убитыми, Советский Союз — непобедимая крепость мира и жизни, залог красоты, справедливости и правды, опора для всех честных людей без различия их национальности и политических убеждений».

Последовательная миролюбивая политика СССР встречает горячую поддержку трудящихся всех стран, вдохновляет их на борьбу за прочный мир, против махинаций империалистических поджигателей войны. На весь мир прозвучал в эти дни голос советского представителя на конференции в Сан-Франциско — голос подлинной правды о произвольном и незаконном сепаратном мирном договоре с Японией, продиктованном американскими империалистами. Этому договору, направленному на подготовку и развязывание новой войны, Советский Союз противопоставил такие предложения, которые действительно отвечают интересам мирного урегулирования с Японией и служат делу укрепления всеобщего мира.

«Внимание всех участников конференции в Сан-Франциско, — отмечает китайская газета «Дагунбао», — было сосредоточено на речи советского представителя, которая подобно острому мечу, разила американских поджигателей войны. Выступление представителя СССР превратилось в огромную силу, потому что миролюбивые народы всего мира поддерживают советские предложения».

Сообщение о развертывании в СССР кампании по сбору подписей под Обращением Всемирного Совета Мира нашло живейший отклик в сердцах всех миролюбивых народов. В единодушной поддержке советскими людьми требования о заключении Пакта Мира между пятью великими державами миллионы сторонников мира черпают новые силы для борьбы против преступных замыслов американо-английских империалистических поджигателей войны.

Великая советская держава возглавляет растущий и крепнущий с каждым днем лагерь защитников мира. Мир будет сохранен и упрочен, если народы возьмут дело сохранения мира в свои руки и будут отстаивать его до конца. Мудрые сталинские слова все глубже проникают в сознание народных масс всех стран и континентов, умножают их силы в борьбе против преступных махинаций империалистических агрессоров.

Миролюбивые народы все теснее сплачивают свои ряды вокруг Советского Союза, вокруг великого вождя и учителя всего прогрессивного человечества товарища Сталина, развертывают еще более настойчивую борьбу за сохранение и упрочение дела мира.

(Передовая «Правды» за 13 сентября 1951 г.).

О СОЗЫВЕ ДЕВЯТОЙ СЕССИИ КЕМЕРОВСКОГО ГОРОДСКОГО СОВЕТА ДЕПУТАТОВ ТРУДЯЩИХСЯ (ТРЕТЬЕГО СОЗЫВА)

Исполнительный комитет Кемеровского городского Совета депутатов трудящихся доводит до сведения депутатов горсовета, что в понедельник, 17 сентября 1951 года, в 5 часов вечера, созывается девятая сессия Кемеровского городского Совета депутатов трудящихся (третьего созыва).

Заседание состоится в клубе коксохимического завода (Притомский участок).

Исполком городского Совета депутатов трудящихся.

За мир, против поджигателей войны!

★ ★ ★ ★

Патриотический подъем

ПРОКОПЬЕВСК. (Корр. «Кузбасса»). В обстановке большого патриотического под'ема трудящиеся Прокопьевска избирают своих лучших представителей на областную конференцию сторонников мира. Делегаты получают наказ выразить единую волю советского народа — волю к миру, к дружбе между народами.

Горняки шахты имени Сталина единодушно избрали делегатами на областную конференцию забойщика участка № 2 тов. Мокрушина и машиниста под'ема тов. Владимирову.

— Пусть наши делегаты, — заявил на собрании начальник участка № 8 тов. Чертков, — скажут на конференции, что шахтеры жемчужины Кузбасса, как и все народы Советского Союза, полны решимости до конца отстаивать великое дело мира. Тов. Чертков призвал весь коллектив шахты стать на стахановскую вахту мира, патриотическими делами умножать могущество Советского государства — оплота мира во всем мире.

— Советские люди с великой радостью поставят свои подписи под Обращением Всемирного Совета Мира, — сказал в своем выступлении горный мастер второго участка тов. Астахов. — Мы заняты мирным трудом, строительством гигантских сооружений сталинской эпохи. Во имя мира каждый горняк нашей шахты, носящей имя великого знаменосца мира товарища Сталина, умножит свои трудовые достижения. Становясь на стахановскую вахту мира, мы взяли новые, повышенные обязательства. Коллектив участка решил добыть в сентябре 2 300 тонн угля сверх плана.

Трудящиеся шахт имени Кагановича, «Манеиха» и «Красный углекоп» выдвинули своими делегатами на конференцию почетного шахтера тов. Котова, мотористку тов. Гришину и инженера тов. Миленина.

За время, оставшееся до областной конференции сторонников мира, шахтеры Прокопьевска обязались добыть несколько эшелонов угля сверх установленного плана.

Вдохновенный труд на благо мира

На шахтах, заводах и предприятиях города проходят многолюдные собрания, посвященные выдвижению делегатов на областную конференцию сторонников мира.

Трудящиеся дают своим избранникам наказ — заявить, что они единодушно поддерживают резолюцию Советского Комитета защиты мира о проведении в СССР сбора подписей под Обращением Всемирного Совета Мира.

Рабочие и работницы, инженеры и техники, врачи и учителя во весь голос заявляют о своей непоколебимой воле до конца отстаивать справедливое дело мира и дружбы между народами.

Многотысячный коллектив горняков шахты № 1-2 единодушно решил послать своим делегатом на областную конференцию сторонников мира начальника передового участка Исаева Александра Феофановича. Руководимый им коллектив с начала года выдал более 9 тысяч тонн угля сверх плана и стал на трудовую вахту мира. Этот патриотический почин на шахте поддержали горняки всех участков и пехов. Свою готовность отстаивать благородное дело мира шахтеры подкрепляют коллективным стахановским трудом на благо любимой Родины — оплота мира во всем мире.

— От имени всех нас, — заявил забойщик тов. Хайрулин, — голосуйте, Александр Феофанович, за Пакт Мира! Мы, все как один, поставим подписи под Обращением Всемирного Совета Мира. Свои подписи скрепим перевыполнением норм выработки, тысячами тонн сверхпланового угля.

Рабочие, служащие и инженерно-технические работники шахты № 3 решили послать своим делегатом на областную конференцию сторонников мира знатного проходчика Кузбасса, почетного шахтера Григория Прокопьевича Герасимова. Старейший забойщик рудника в годы первой послевоенной пятилетки выполнил более десяти годовых норм и за это время прошел десятки километров горных выработок.

В обстановке большого патриотического под'ема прошли собрания также и на других предприятиях города. Трудящиеся избрали делегатами на конференцию главного хирурга городской больницы Нину Афанасьевну Бакатину, Героя Советского Союза Афанасия Гавриловича Чумова и начальника шахты «Суртаиха», депутата областного Совета депутатов трудящихся Петра Федоровича Шарапова.

А. ХАНОВ.

(Корр. «Кузбасса»).

ОСИННИКИ. Коллектив горняков Шушталепских штолен стал на вахту мира. Стахановским трудом отвечает он на решение Советского Комитета защиты мира. По-стахановски трудится запальщик Василий Ненедиктович Кустов. Он систематически перевыполняет свои задания.

НА СНИМКЕ: В. В. КУСТОВ. Фото Л. Великжанина.

Подкрепим свои подписи стахановским трудом

Как и все трудящиеся страны, коллектив нашей шахты с большим воодушевлением встретил решение Советского Комитета защиты мира.

Коллектив шахты № 4, на которой я работаю 18 лет, стал на стахановскую вахту и принял на себя повышенные обязательства. На днях ко мне подошел мой напарник, забойщик тов. Донесюк.

— Вызываю тебя на соревнование, — сказал он.

Мы начали соревноваться. Помогаем друг другу и добиваемся неплохих результатов. Но иногда нашей работе мешают неполадки. Например, за лесом приходится ходить за сто метров. Бесполезно теряем время на это. Между тем лес можно было подтягивать лебедкой. Надеемся, что руководители шахты устранят эти недостатки и помогут нам перевыполнить обязательства, взятые в честь вахты мира.

И. ИВАНОВ,
забойщик шахты № 4 треста «Молотовуголь», депутат областного Совета депутатов трудящихся.

Думы советского инженера

Нет большего счастья, чем жить, трудиться, творить в сталинскую эпоху. Советские люди всеми своими стремлениями, чаяниями и мыслями погружены в мирные дела. Вот почему с такой решительностью выступаем мы против поджигателей новой войны.

Трудящиеся Кемеровского азотно-тукового завода с огромным удовлетворением встретили резолюцию пленума Советского Комитета защиты мира о проведении в нашей стране сбора подписей под Обращением Всемирного Совета Мира о заключении Пакта Мира. Во всех цехах завода прошли митинги и беседы. В своих выступлениях рабочие, инженеры и техники единодушны. Они горят желанием поставить свои подписи под Обращением и приветствуют последовательную политику мира, осуществляемую Советским Союзом.

Мы, советские инженеры, направляем все свои усилия на дальнейшее улучшение жизни трудящихся. Советская интеллигенция живет теми же думами, что и весь советский народ.

Кемеровский азотно-туковый завод снабжает хлопковые поля Узбекистана и Туркмении удобрениями.

Инженерная мысль нашего завода направлена на то, чтобы повысить еще больше производительность нашего оборудования. Инженеры завода П. Г. Кветков, Н. К. Цельм и П. В. Сичков закончили недавно разработку нового метода производства неслеживающихся удобрений, принесшего более полутора миллионов рублей годовой экономии. Инженер Л. А. Федоров интенсифицировал существующее оборудование, чем повысил его мощность на 6—8 процентов. Инженеры Н. Г. Гольдов и П. И. Прохоренко после полутора лет напряженной работы изменили существующую конструкцию аппаратуры, добившись увеличения производительности ведущих агрегатов на 10—12 процентов.

Подобные примеры творческой работы нашей заводской интеллигенции можно было бы умножить. В тесном содружестве со стахановцами и новаторами производства идут советские инженеры вперед, к новым трудовым победам.

В эти знаменательные дни, когда миллионы советских людей стали на великую трудовую вахту мира, наш дружный коллектив кемеровских азотчиков решил повысить свои годовые социалистические обязательства. Эти повышенные обязательства выполняются успешно.

План восьми месяцев заводом перевыполнен. Сэкономлено сверх плана 4,6 миллиона рублей. Себестоимость продукции снижена против плана на 3,2 процента, а против уровня прошлого года — на 6 процентов.

На заводе сэкономлено за восемь месяцев 1 440 тысяч киловатт-часов электроэнергии, а также много теплоэнергии и коксового газа. Производительность труда возросла к уровню прошлого года на 2,5 процента.

Творческая инициатива интеллигенции завода в содружестве со стахановцами направлена теперь на освоение разработанных на предприятии новых методов производства.

Таков наш скромный вклад в дело мира. Мы, инженеры, ни на одну минуту не забываем своего долга перед Родиной и стремимся к тому, чтобы поднять еще больше трудовую активность нашего коллектива, всеми силами способствовать широкому развитию социалистического соревнования.

Тысячи инженеров трудятся в сталинском Кузбассе. Это — большая сила, выпестованная партией Ленина—Сталина. В творческом труде она каждодневно доказывает свое стремление к миру, свою любовь к советской Отчизне. Она хочет быть в первых рядах борцов за мир, за безопасность народов.

Н. СОРОКИН,
член инициативного комитета по созыву областной конференции сторонников мира, лауреат Сталинской премии, директор Кемеровского азотно-тукового завода.

Делегаты г. Кемерово

В гор. Кемерово с большой активностью прошли собрания, посвященные избранию делегатов на Кемеровскую областную конференцию сторонников мира.

На Кемеровской ГРЭС перед собравшимися выступил парторг ЦК ВКП(б) тов. Тезяев. Он рассказал об огромном значении кампании по сбору подписей под Обращением Всемирного Совета Мира. Вносится предложение: избрать делегатами областной конференции сторонников мира заслуженного врача РСФСР Полгорбунского Михаила Алексеевича — председателя инициативного комитета по созыву конференции и мастера котельного цеха Белоглазова Александра Михайловича — одного из лучших производственников, активного общественника. Это предложение принимается единогласно.

На шахте «Северная» большим уважением коллектива пользуется забойщик-стахановец 6-го участка Николай Иванович Кожемяко. Имя его не сходит с доски почета. На собрании, проходившем 12 сентября, горняки дружно решили послать тов. Кожемяко своим представителем на областную конференцию сторонников мира.

Коллектив трудящихся завода «Карболит» посылает на конференцию стахановку-аппаратчицу, депутата областного Совета Галдину Елену Ивановну. Делегатами от кемеровских коксохимиков являются лауреат Сталинской премии Н. П. Токарев и секретарь Заводского райкома партии З. В. Михайлова.

В числе делегатов на областную конференцию сторонников мира: секретарь парткбюро шахты «Ягуновская» Е. Е. Яровой, учительница школы № 42 М. А. Зюзина, директор азотно-тукового завода Н. Н. Сорокин, заслуженный артист РСФСР П. Г. Князев, секретарь обкома ВКП(б) Е. З. Разумов, секретарь обкома ВЛКСМ И. Л. Дербенцев.

Слово тяжинских хлеборобов

ТЯЖИН. (Корр. «Кузбасса»). На всех предприятиях, в учреждениях, колхозах, МТС и подсобных хозяйствах района состоялись многолюдные митинги и собрания. Рабочие, служащие, колхозники и специалисты сельского хозяйства горячо одобряют резолюцию Советского Комитета защиты мира и выражают готовность всеми силами бороться за укрепление дела мира.

Сейчас проходят собрания, на которых трудящиеся выбирают делегатов на областную конференцию сторонников мира. Учителя средней, семилетней и начальной школ Станционно-Тяжинского сельсовета избрали своим делегатом на областную конференцию директора Тяжинской средней школы Федора Ефимовича Перепелкина.

Медицинские работники района избрали делегатом молодого врача Антонину Семеновну Ноженкову, а колхозники сельхозартели имени Берия — мастера высоких урожаев картофеля, Героя Социалистического Труда Нину Михайловну Сандакову.

ПАРТИЙНАЯ ЖИЗНЬ

Коммунисты колхоза возглавили стахановскую работу на полях

Летом прошлого года, подписывая Стокгольмское Воззвание о запрещении атомного оружия, члены нашей сельскохозяйственной артели дали обещание неустанно бороться за повышение урожая, чтобы внести свой вклад в укрепление дела мира во всем мире.

Свое обещание хлеборобы колхоза выполняют. На всех полях артели выращен хороший урожай зерновых культур. Например, озимая рожь дает нам намолот в среднем 10 центнеров с гектара, а на отдельных участках полеводческие бригады намолачивают с гектара по 15 и 16 центнеров. Хороший намолот дают также пшеница, овес и другие яровые культуры.

Теперь мы прилагаем все усилия, чтобы во-время убрать урожай и досрочно рассчитаться с государством по хлебопоставкам. В артели скошены и обмолочены колосовые на большинстве посевной площади.

Колхоз добросовестно выполняет обязательства перед государством по хлебопоставкам. Он ежедневно отправляет на элеватор не менее 150—160 центнеров зерна. В отдельные дни наша транспортная бригада вывозит и сдает в государственные закрома по 400 центнеров хлеба.

Успешному ходу уборки урожая и хлебозаготовок способствует проводимая парторганизацией массово-политическая работа среди колхозников. Еще за несколько дней до начала жатвы у нас состоялось партийное собрание, обсудившее вопрос о готовности к уборке. Здесь коммунисты наметили практические меры по борьбе за урожай. В частности, собрание рекомендовало конкретные сроки начала и окончания уборки отдельных культур. При активном участии парторганизации был составлен четкий график работы комбайновых агрегатов, зерносушилок и транспортной бригады.

На этом же партийном собрании мы раскрепили всех коммунистов по важнейшим участкам уборочных работ. В каждый уборочный агрегат парторганизация направила агитаторов, которые сразу же стали проводить беседы, читки газет, организовали выпуск «боевых листков», призывая всех членов артели и механизаторов провести уборку в сжатые сроки и без потерь, бороться за досрочное выполнение плана хлебопоставок.

Например, комбайнер-коммунист тов. Булгаков на другой же день после собрания провел в своем агрегате беседу на тему: «Четкая организация труда на полевых работах — залог успешного проведения уборки урожая». Он добился того, что все члены его агрегата стали активно участвовать в подготовке комбайна, транспорта и других уборочных средств к жатвенного года

ных первичных парторганизациях созданы кружки по изучению диалектического и исторического материализма. Продолжают свою работу вечерняя партийная школа и семинар партийно-хозяйственного актива.

При парткабинете горкома партии начал работу постоянно действующий семинар пропагандистов — руководителей кружков по изучению «Краткого курса истории ВКП(б)».

с колхозниками, раз'ясняет им решения партии и правительства, рассказывает о последних событиях и тем самым мобилизует людей на стахановский труд. На току нет людей, которые бы не справлялись с заданиями. Большинство колхозниц, занятых на очистке зерна, выполняет задания на 120—130 процентов, а тт. Попова, Хохлова, Хорунжая, Деменева и Гронская дают по полторы и две нормы в день.

Все остальные коммунисты колхоза ежедневно находятся в бригадах, проводят большую массовую и агитационную работу на полях. Они же являются инициаторами социалистического соревнования за перевыполнение норм выработки, за отличное качество уборки урожая.

Особое внимание партийная организация колхоза уделяет сушке и подработке зерна. Мы настояли на том, чтобы с первых дней уборки на обеих зерносушилках было установлено круглосуточное дежурство членов правления артели, организовали социалистическое соревнование между сушильщиками. В результате все смены сушильщиков обеспечили бесперебойную работу сушилок, а транспортная бригада под руководством старшего грузчика агитатора тов. Уразова — успешное выполнение графика хлебосдачи.

Оживленно работает в эти дни комсомольская организация колхоза. В каждой полеводческой бригаде созданы контрольные комсомольские посты, которые ежедневно после окончания работ обходят поля и проверяют качество уборки. О недоделках комсомольцы сигнализируют правлению артели и помогают руководителям колхоза устранять те или другие недостатки. Комсомолец тов. Баникевич — один из самых деятельных участников выпуска стенной газеты и «боевых листков».

На днях у нас состоялось общее собрание членов артели, посвященное вопросам борьбы за мир. Колхозники и колхозницы с большим удовлетворением прослушали текст постановления пленума Советского Комитета защиты мира о проведении в СССР сбора подписей под Обращением Всемирного Совета Мира. Все выступавшие на собрании заявили, что они с большой радостью поставят свои подписи под этим важным документом.

Вместе с тем собравшиеся дали слово еще энергичнее трудиться во славу любимой Родины. На собрании было решено стать на стахановскую вахту мира. Члены сельхозартели обязались к 20 сентября убрать весь урожай яровых и к 25 сентября полностью выполнить годовой план хлебопоставок государству.

Сейчас партийная организация и агитаторы колхоза направляют все свои усилия к тому, чтобы как можно полнее раз'яснить каждому труженику смысл Обращения Всемирного Совета Мира и движения за мир во всем мире. На основе широкой агитационной работы мы добьемся новых успехов в труде. Борьба за мир — это самый высокий, священный долг каждого советского человека.

Во имя мира, во имя укрепления нашего родного государства еще напряженнее будут работать все наши колхозники

К. КУХТИНОВА,
секретарь парторганизации колхоза имени Молотова, Итатского района.

На стройках Кемерово

Комплексные малярные бригады

На состоявшемся на днях совещании инженеров и стахановцев строительного треста № 96, посвященном внедрению новых методов труда, выступил инструктор стахановских методов труда Иван Федорович Давыдов, разработавший новый метод малярных работ. Он предложил производить отделку зданий комплексной бригадой. Бригада, состоящая из 24 человек, должна работать четырьмя звеньями.

Первое звено — штукатуры. Они подготовляют поверхности для малярных работ: заделывают трещины и отверстия, а также торцуют стены.

Второе звено — рабочие, производящие известковую окраску потолков и стен.

Третье звено — шпаклевщики. Они подготовляют панели, двери и окна под масляную окраску.

Четвертое звено — маляры, производящие окончательную масляную окраску.

Новый метод позволяет звеньям последовательно осуществлять весь комплекс отделочных работ, ускоряя весь процесс.

Совещание одобрило предложение И. Ф. Давыдова и постановило создать два таких комплексных коллектива маляров. Один из них будет работать на отделке многоэтажных зданий по Советской улице, второй — на строительстве нового поселка в Заводском районе.

Победители соревнования металлургов

Выполняя обязательства, взятые в письме товарищу Сталину, коллектив кузнецких металлургов дал в августе тысячи тонн кокса, чугуна, стали и проката сверх плана. План по производительности труда перевыполнен на 6,2 процента.

Среди основных цехов победителем в социалистическом соревновании вышел коллектив мартеновского цеха № 1, которому оставлено переходящее красное знамя горкома ВКП(б) и исполкома городского Совета депутатов трудящихся. Коллектив цеха перевыполнил план по заказам и производительности труда, добился с'ема стали с одного квадратного метра площади пода мартеновской печи на 90 килограммов более задания.

Коллективу сортопрокатного цеха присуждено второе место.

Третье место завоевал коллектив среднесортного цеха.

Первое место среди обслуживающих цехов занял коллектив ТЭЦ, второе — коллектив копрового цеха и третье — механический цех № 2.

Звание лучших агрегатов присвоено: одной доменной печи, двум мартеновским печам и стану «360» сортопрокатного цеха.

Н. КАНИЩЕВ.

г. Сталинск.

Новая система учета

ПРОКОПЬЕВСК. (Спец. корр. «Кузбасса»). Главный бухгалтер шахты «Красный углекоп» А. И. Севергин применил в работе бухгалтерии график поступления и обработки всей первичной документации.

Работа по графику дала отличные результаты. Руководители шахты получили возможность оперативно руководить хозяйственным расчетом как в целом по предприятию, так и по участкам и цехам. Экономические показатели работы известны теперь шахтерам каждый день.

За проявленную инициативу и организацию счетной работы по упрощенному и более действенному методу министр угольной промышленности тов. Засядько наградил тов. Севергина значком «Отличник социалистического соревнования» и денежной премией.

Досрочно завершить план хлебозаготовок — боевая задача хлеборобов Кузбасса

Успехи молодых комбайнеров

ИТАТ. (Корр. «Кузбасса»). Механизаторы района с величайшей радостью встретили весть о предстоящем сборе подписей под Обращением Всемирного Совета Мира. Трактористы и комбайнеры стали на стахановскую вахту мира. Молодой комбайнер колхоза имени Карла Маркса комсомолец Владимир Волобуев на самоходном комбайне за 10 дней убрал 115 гектаров яровых культур при норме 80 га. Сейчас он несет трудовую вахту мира и убирает до 16 гектаров в смену, выполняя нормы выработки на 180—200 процентов.

Молодые комбайнеры колхоза имени Ворошилова комсомольцы Анатолий Чернышев и Иван Карасев заявили:

— Партия, Советское правительство снабдили нас первоклассной техникой. Мы сделаем все для того, чтобы убрать урожай в самые сжатые сроки и без потерь.

С мыслью о мире самоотверженно работают молодые комбайнеры тт. Дурнов, Пожидаев и другие.

Обязательства подкрепляются делом

С утра до поздней ночи на полях колхозов Киселевского района слышен рокот тракторов, комбайнов, молотилок. Полным ходом идет уборка урожая.

Хлеборобы кровно заинтересованы в укреплении могущества своей Родины, в сохранении мира на земле. Поэтому решение пленума Советского Комитета защиты мира о проведении в СССР сбора подписей под Обращением Всемирного Совета Мира было встречено с радостью и одобрением.

С большим патриотическим под'емом прошли собрания в полеводческих и тракторных бригадах, на колхозных фермах. Колхозники, рабочие МТС и сельская интеллигенция единодушно избрали своими делегатами на областную конференцию сторонников мира знатного комбайнера района Степана Алексеевича Липатова, убравшего около 400 гектаров хлеба, зам. председателя колхоза имени Сталина Афанасия Тимофеевича Карпова, секретаря парторганизации колхоза имени Ленина Георгия Ивановича Фадеева и учительницу Зинаиду Григорьевну Арскую.

Давая наказ делегатам, трудящиеся района обещали единодушно поставить свои подписи под Обращением Всемирного Совета Мира и множить свои успехи в труде.

А. ХАНОВ.
(Корр. «Кузбасса»).

Засыпать на хранение только сухие семена

Опыт прошлого года показал, что колхозы, обслуживаемые Зарубинской МТС, которые засыпали на зимнее хранение сухие семена, обошлись весной без обмена их. Семена хорошо сохранились, не потеряли всхожесть. Другое дело в колхозах «Красный пахарь» и имени Ленина. Здесь засыпали семена с повышенной влажностью. В результате они зимой вымерзли, потеряли всхожесть.

Большинство колхозов, обслуживаемых нашей МТС, в прошлом году широко практиковало пропуск семенного зерна через сушилки. Было просушено более 6000 центнеров семян без единого случая снижения их всхожести.

Чтобы семенное зерно, обмолоченное комбайнами, довести до нормальной влажности, колхозы должны пропустить его через сушилки и обеспечить засыпку всех семян с влажностью не выше 17—18 процентов.

Режим сушки семенного зерна на сушилках нами практикуется следующий. Семена из бункера комбайна немедленно очищаются от сорняков и примесей. Во время сушки семян температуру теплоносителя держим не выше 60—70 градусов.

Семена, вышедшие из сушилки, сразу же пропускаются через веялку или сортировку для охлаждения. Если семена имеют влажность более 17—18 процентов, то их пропускают через сушилку 2—3 раза при таком же режиме сушки.

Лучшие результаты сушки семенного зерна дают сушилки типа «Колхозница». Но с успехом можно использовать и сушилки типа «Висхом».

Засыпка сухих семян — важное дело в под'еме урожайности.

В. МОСУНОВ,
старший агроном Зарубинской МТС.

СОРЕВНОВАНИЕ РАЙОНОВ ПО ХЛЕБОСДАЧЕ
на 10 сентября 1951 года

(Цифры показывают места, занимаемые районами в соревновании)

1. **Барзасский** (секретарь райкома ВКП(б) тов Пивоваров, председатель райисполкома тов. Шестов, уполномоченный Министерства заготовок тов. Илясов).
2. **Кузнецкий** (тт. Иноземцев, Долгов, Соболев)
3. **Кемеровский** (тт. Сергеев, Осорин)
4. **Мысковский** (тт. Газов, Туринов, Филиппов)
5. **Кузедеевский** (тт. Кушаков, Демидов, Топтанаков)
6. **Ленинск-Кузнецкий** (тт. Никитин, Папай, Кулагин)
7. **Прокопьевский** (тт. Федорин, Руденко, Гавриленко)
8. **Юргинский** (тт. Сунгуров, Козловский, Ивашнин)
9. **Топкинский** (тт. Поручиков, Патрушев, Пичугин)
10. **Промышленовский** (тт. Гиров, Мешеряков, Никитенко)
11. **Яшкинский** (тт. Мальцев, Утюпин, Черданцев)
12. **Анжеро-Судженский** (тт. Борцов, Березин, Устиненко)
13. **Беловский** (тт. Антоненко, Ершов, Ермаков)
14. **Крапивинский** (тт. Андриенко, Шапошников, Ярославский)
15. **Киселевский** (тт. Михайлов, Сивяков, Исаев)
16. **Гурьевский** (тт. Байков, Александров, Максимов)
17. **Ижморский** (тт. Дедешин, Конарев, Гетманов)
18. **Мариинский** (тт. Дьяков, Молчанов, Бозов)
19. **Итатский** (тт. Гурин, Гребешев, Попов)
20. **Троицкий** (тт. Загайнов, Крымов, Шепета)
21. **Подунский** (тт. Шахов, Халимов, Чигиров)
22. **Тяжинский** (тт. Чубейко, Сукач, Акимов)
23. **Тисульский** (тт. Тележкин, Левин, Медведев)
24. **Чебулинский** (тт. Смердин, Захаров, Жуков)
25. **Таштагольский** (тт. Чебан, Распаев, Ивановский)

За штурвалом

На широко раскинувшихся полях колхоза имени «Крестьянской газеты» стоит неумолчный гул моторов — трудовая песня уборочной страды.

По полю идет комбайн «Сталинец-6». Легкий степной ветерок колышет красный флажок, укрепленный на корпусе выгрузного шнека. Флажок победителя социалистического соревнования комбайнеров — гордость всей бригады, обслуживающей агрегат. На комбайне плакат: «Комбайн — на вахте мира».

За штурвалом — Ярков Родион Михайлович, один из лучших комбайнеров Топкинского района. Взгляд Родиона Михайловича прикован к хедеру, где размеренно вращается мотовило, планками пригибающее к ножу стебли с золотистыми кистями овса.

Когда радио и газеты об'явили о принятии Советским Комитетом защиты мира постановления о проведении сбора подписей под Обращением Всемирного Совета Мира, бригада коммуниста Яркова одной из первых в Топкинской МТС откликнулась на него.

— Будем убирать в сутки не менее 30 гектаров хлеба, — заявил от имени своего коллектива Родион Михайлович.

Родион Михайлович взял обязательство — скосить 700 гектаров зерновых и масличных культур, сэкономить 10 процентов горючего и смазочных материалов.

С начала уборки Ярков уже скосил 450 гектаров хлеба и сэкономил более одного центнера горючего.

Комбайн оборудован электрическим освещением для работы ночью, снабжен соломокопнителем и половоуловителем. Заправка горючим и водой, технический уход проводятся своевременно. Это позволяет избегать простоев.

Лучшим помощником комбайнера является штурвальный Андрей Елонов. Сначала он работал рядовым колхозником. Сейчас свободно управляет сложным агрегатом.

...На поля спускаются сумерки. Включаются фары электрического освещения. Снова хорошо видно, как падают на полотно скошенные метелки овса, видно, как трепещет на ветру флажок.

Сегодня нужно скосить 40 гектаров овса.

— До часу ночи выполню обязательство, — говорит Ярков.

Родион Михайлович крепко сжимает рукоятки штурвала. Время от времени он бросает взгляд туда, где за горизонтом опустилось солнце — на запад. Там Москва. Там живет и работает великий знаменосец мира — товарищ Сталин. С ним советский народ победил в Великой Отечественной войне, с ним победит и в борьбе за мир.

М. РЕЗНИК.
(Корр. «Кузбасса»).

Скот будет обеспечен теплыми помещениями

Наш колхоз «Родина», Мариинского района, весной прошлого года был образован из четырех мелких сельхозартелей. Сразу было очень трудно правильно разместить скот. Это отразилось на состоянии колхозного животноводства. Зимовка для скота была тяжелой.

В этом году, готовясь к стойловому периоду, колхоз проделал большую работу. Заканчивается строительство овчарника и свинарника. Колхоз выполнил план силосования, заготовил много веточного корма.

Колхозники поставили перед собой задачу обеспечить скоту теплую и сытую зимовку.

Ю. Владимиров.

СИБИРИ

легких. Есть группа курортов, характеризующихся сухим степным климатом. К числу таких курортов надо отнести прежде всего старейший в Челябинской области Троицкий степной климато-кумысолечебный курорт с целым рядом отдельных санаториев.

Прекрасным климато-кумысолечебным курортом является «Лебяжье», расположенное в сосновом бору Алтайского края. Территория его простирается по берегу огромного горько-соленого озера Горькое, вода которого используется для лечения желудочно-кишечных заболеваний, а имеющаяся на дне озера хорошая иловая грязь применяется при лечении различных заболеваний органов движения.

Так же, как и на Троицком и других сибирских климатических курортах, весьма ценным лечебным фактором на курорте «Лебяжье» является употребление больными кумыса.

Неподалеку от «Лебяжьего» расположен курорт «Аул». Он также является хорошей климатической станцией с широко применяемым кумысолечением.

Мнение врачей, основоположников научно обоснованного кумысолечения, о том, что «кумыс питает, укрепляет и изменяет наш организм», получило полное подтверждение в научных исследованиях крупных советских ученых — Вишневского, Яблокова, Михайлова и других. Кумыс является прекрасным средством в лечении заболеваний желудка с пониженной кислотностью и при полном ее отсутствии.

Из личного опыта мне известны случаи, когда у больных, страдавших годами ахилией желудка и безуспешно лечившихся на курорте Ессентуки, под влиянием кумысолечения восстанавливалась секреция желудочного сока.

Различные формы легочного туберкулеза взрослых и детей, которые лечат в здравницах Крыма, с большим успехом можно лечить на сибирских курортах.

Другая группа курортов Сибири является великолепными среднегорными климатическими станциями, которые также используются для туберкулезных больных. Особенно важны эти курорты для больных, страдающих бронхиальной астмой.

К числу среднегорных климатических курортов относится «Боровое», считающееся одним из лучших курортов в Советском Союзе. Оно находится в горнолесном районе Кокчетавской степи и расположено в сосновом лесу, на берегу большого пресного озера с прекрасным пляжем для купанья.

«Боровое» является в настоящее время климатическим курортом общесоюзного значения. Кроме хороших климатических условий, этот курорт обладает еще рядом других, весьма ценных для туберкулезных больных лечебных факторов. Сюда относятся прежде всего хорошо поставленное здесь кумысолечение, использование минеральной воды из озера «Май-Балык», расположенного в районе курорта. Без преувеличения можно сказать, что «Боровое» является такой же здравницей для больных, как и южный берег Крыма.

Далеко за пределами Сибири известен горноклиматический и вместе с тем бальнеологический курорт «Оленту». Здесь действуют углекислые источники. Вода их по количеству углекислоты очень близка к кисловодскому нарзану. Ванны из воды углекислых источников являются хорошим дополнительным лечебным средством для туберкулезных больных, страдающих одновременно заболеванием нервной и сердечно-сосудистой систем.

Нигде нет такого количества горько-соленых озер, на дне которых имеется высококачественная лечебная иловая грязь, как в Сибири. Начиная от Челябинска и кончая Новосибирском, их насчитывается несколько сотен. Многие из этих озер, имеющих лечебную грязь, используются как курорты местного значения, а часть из них превратилась в курорты общесоюзного значения, конкурирующие с такими известными грязелечебными курортами, как Саки, Одесские лиманы, Пятигорск и другие.

В Новосибирской области находится крупный курорт республиканского значения «Озеро Карачи». Черная иловая грязь озера по своим лечебным свойствам превосходит сакскую грязь. Она используется лучшими лечебницами Москвы для применения грязелечения во внекурортных условиях.

Курорт «Карачи» так же, как почти и все курорты Сибири, функционирует круглый год. Здесь лечатся все хронические заболевания опорнодвигательного аппарата, нетуберкулезного происхождения. На этом курорте так же, как и на других грязелечебных курортах, успешно лечатся многие гинекологические и урологические заболевания.

Если в Приуралье, в Западной Сибири и Красноярском крае имеются преимущественно грязелечебные курорты, то курорты с углекислыми и радиоактивными источниками сосредоточены главным образом в Восточной Сибири.

В гористой местности Забайкалья в долине речки Дарасунки расположен курорт «Дарасун», по праву называющийся «Сибирским Кисловодском». Вода его минеральных источников содержит в два раза больше свободной углекислоты, чем кисловодский нарзан (до 4 граммов на литр воды). В Читинской области имеется еще три таких же курорта с углекислыми источниками («Шиванда», «Колтомойкон» и «Ямаровка»).

Сибирь располагает и множеством радиоактивных курортов. Они издавна славятся хорошими результатами в лечении подагры, ревматоидных и травматических заболеваний суставов, мышц и периферической нервной системы.

Вместе с тем радиоактивные курорты имеют много особенностей и преимуществ по сравнению с грязелечебными курортами. В то время, как грязевые и разные процедуры отпускаются больным по схеме теплового лечения и вызывают некоторое перегревание организма (что небезразлично для сердечно-сосудистой системы), то радиоактивные ванны назначаются больным не выше температуры тела человека. А эффект получается такой же, как при грязелечении. Больше того, если тепловое грязелечение является большой нагрузкой для сердечной деятельности, то радиоактивные ванны, как установлено советскими учеными, не ослабляют, а, наоборот, укрепляют сердечную мышцу.

На бальнеологических радиоактивных курортах Сибири также успешно лечатся все те больные, которым показаны сердечные курорты с углекислыми ваннами.

Новейшие научные наблюдения советских ученых Сибири показали, что на радиоактивных курортах можно получить хорошие результаты лечения при многих хронических кожных заболеваниях, не поддающихся другим методам лечения.

По радиоактивности и дебиту воды своих источников многие курорты Восточной Сибири значительно превосходят известные радиоактивные источники таких курортов, как Пятигорск и Пхалтубо. К ним относятся курорт «Молоковка», расположенный в 20 километрах от города Читы в живописной лесной местности, курорт «Ямаровка», находящийся в гористой местности на высоте 981 метр над уровнем моря в долине речки Ямаровки.

Что касается более суровых климатических условий Сибири по сравнению с Кавказом, Крымом и другими южными районами европейской части нашей страны, то надо сказать, что корифеи отечественной медицинской науки считают, что лечение больного должно проводиться в привычном для него климате, без затраты сил и энергии на приспособление организма к новым климатическим условиям. Один из основоположников отечественной медицины, пионер курортного дела в России, профессор Захарьин яркими и убедительными примерами доказал преимущества лечения на курортах в условиях привычного для организма климата.

Известно немало фактов, когда лица, возвращающиеся осенью домой в Сибирь после лечения в Крыму или на Кавказе, подвергаются ряду заболеваний, связанных с простудой, благодаря резкому переходу от одних климатических условий в другие.

В Сибири имеются все виды курортно-санаторной помощи трудящимся, и по богатству курортных лечебных факторов Сибирь занимает одно из первых мест в Советском Союзе. Курорты Сибири благодаря заботам партии и правительства быстро растут и развиваются.

Г. ЗАЛЕССКИЙ,
директор Новосибирского медицинского института, профессор, доктор медицинских наук.

Шире распространять опыт стахановцев московской фабрики „Буревестник“!

По почину москвичей

Все шире развертывается на предприятиях Кузбасса социалистическое соревнование за экономию на каждой производственной операции. Славный почин стахановцев московской обувной фабрики «Буревестник» М. Левченко и Г. Муханова подхватили тысячи работников металлургической, машиностроительной, химической и легкой промышленности. Каждый из них стремится внести свой вклад в дело построения коммунизма, экономить материалы, время, улучшать методы своего труда.

Однако не везде еще профсоюзные и хозяйственные организации идут навстречу этому стремлению трудящихся. Факты свидетельствуют о том, что на ряде швейных предприятий области новое движение поняли только как борьбу за экономию материалов, тогда как эта экономия является только частью общей экономии на каждой операции. Поэтому на таких предприятиях не вводят лицевых счетов экономии на каждого рабочего.

Эту работу невозможно осуществить без активной помощи цеховых и заводских счетных работников. Нормировщик и плановик, счетовод и бухгалтер обязаны выполнить свой патриотический долг и притти на помощь рабочим и администрации своего цеха, предприятия. Пример сознательного отношения к своим обязанностям показала плановик цеха прессизделий кемеровского завода «Карболит» Л. Ганжа. С ее помощью в цехе в короткий срок была определена себестоимость каждой операции.

Чем скорее будут введены лицевые счета экономии на каждого рабочего, тем быстрее новое движение даст должные результаты.

Учет одних только количественных показателей — выполнения норм — не удовлетворяет соревнующихся. Участник социалистического соревнования хочет знать, сколько он выпустил продукции высокого качества, сколько сберег материалов, рационально ли использовал оборудование. В этом — ценность славного почина стахановцев «Буревестника».

Введение лицевых счетов экономии — одна из форм гласности соревнования.

Секретариат ВЦСПС обязал совпрофы организовать на всех предприятиях краткосрочные школы для ознакомления рабочих с основными элементами себестоимости на каждой операции и обеспечить оперативный, гласный учет социалистического соревнования. Между тем Кемеровский областной совет профсоюзов стоит в стороне от этой работы.

Развернуть ознакомление рабочих с элементами себестоимости выполняемых ими операций, ввести лицевые счета экономии — такова задача.

Лицевой счет экономии — каждому рабочему

Себестоимость продукции является важнейшим качественным показателем работы предприятия, цеха, участка. В ней, как в зеркале, находят свое отражение выполнение производственной программы, рост производительности труда, улучшение качества продукции и снижение брака, использование оборудования, сырья и материалов. Поэтому в борьбе за снижение себестоимости должен принимать активное участие каждый трудящийся. Средством привлечения всего коллектива к активной работе по снижению себестоимости является цеховой хозрасчет.

Все важнейшие цехи кемеровского завода «Карболит», в том числе и его основной цех — цех прессизделий, в течение ряда лет находятся на хозяйственном расчете.

Такая система себя оправдала. Полугодовой план цех выполнил досрочно, 18 июня. План по производительности труда намного перевыполнен, при этом достигнут рост производительности, в сравнении с 1950 годом, на 20 процентов. Удельный расход сырья и электроэнергии на единицу продукции снижен. Из сэкономленного за полгода материала можно изготовить 400 тысяч штепсельных вилок. Значительно улучшено и качество продукции.

В цехе прессизделий завода трудятся сотни людей. Технологический процесс управляется на каждом рабочем месте самим рабочим. Широко развернуто индивидуальное и бригадное соревнование, а также организован учет расхода основных материалов на каждом рабочем месте. Исключительную роль сыграли техническая учеба рабочих, лекции и беседы на экономические темы и внедрение передовых методов труда.

Особое внимание уделялось тому, чтобы сам рабочий учитывал свой расход основных материалов и выпуск продукции. Это, конечно, не исключало учета, ведущегося цеховым аппаратом, но такой индивидуальный учет приучает рабочего ценить фактор времени и создает возможности для перехода на работу по часовому графику. Рабочий сам анализирует результаты своего труда и, в конечном счете, активно влияет на производственный процесс.

В цехе прессизделий основное сырье выдается каждому рабочему из цеховой кладовой по заборной книжке. Периодическим снятием остатков выявляется его фактический расход на выработанную продукцию. Сопоставление расхода с количеством сырья, которое следовало израсходовать на выработанную продукцию по нормам, дает возможность определять результаты расхода на каждом рабочем месте. Нормы расхода устанавливаются при этом ежеквартально, с учетом лучших достижений.

Основным недостатком существующего положения являлось то, что цеховым аппаратом результаты работы каждого рабочего (по расходу прессматериала, качеству продукции, расходу арматуры, выработке продукции) выводились в различных, разрозненных друг от друга, документах. Поэтому рабочий не знал плановой и фактической себестоимости произведенной им продукции. Это, разумеется, не способствовало развязыванию в полной мере его творческой инициативы.

Поэтому в условиях нашего завода почин стахановцев «Буревестника» имеет исключительное значение. Мы решили развернуть борьбу за снижение себестоимости на каждой операции.

Комиссия из работников бухгалтерии, планового отдела, отдела организации труда и работников цеха сочла целесообразным начать внедрение этого опыта с цеха прессизделий. Технологический процесс состоит здесь из наибольшего количества операций, что упрощает задачу.

Комиссия определила следующие подготовительные работы, которые нужно провести для внедрения этого метода:

1. Составить плановые калькуляции операции прессования на весь ассортимент изделий.

2. Разработать формы учета затрат по каждому рабочему в отдельности (лицевой счет).

3. Внести необходимые поправки в существующий порядок учета расхода основных материалов.

Вся эта трудоемкая работа была выполнена нашим цеховым аппаратом. Особенно хочется отметить инициативу и труд плановика цеха тов. Л. Ганжа и нормировщика тов. Н. Матюшина.

В состав плановых затрат по операции прессования вошли:

а) расход основных материалов по среднепрогрессивным нормам;
б) производственная зарплата;
в) плановые убытки от брака;
г) накладные расходы.

Расход основных материалов и снижение убытков от брака непосредственно зависят от рабочего. Что же касается накладных расходов, то, хотя они непосредственно от рабочего и не зависят, их все же включили в состав затрат. Мы исходим из того, что, повышая свою производительность, рабочий, тем самым, снижает и накладные расходы на единицу продукции.

Разработанная система была одобрена стахановским советом цеха прессизделий, после чего плановые калькуляции были доведены до каждой прессовщицы.

С 1 сентября все прессовщицы цеха включились в соревнование за снижение себестоимости на наиболее массовой операции прессования изделий из пластмасс.

Пока еще рано говорить о полученном эффекте в целом по цеху. Однако отдельные примеры подтверждают полезность разработанной системы. Так, например, в первые же три дня работы по-новому прессовщица тов. Мартьянова сэкономила на прессовании основания электровыключателя 46 руб. 35 коп., прессовщица тов. Исаева — 55 руб. 82 коп., тов. Матвеева — 11 руб. 20 коп.

М. РОЗЕНТУЛЛЕР,
начальник планового отдела завода «Карболит».
Д. ФРЕЙДЛИН,
начальник цеха прессизделий завода «Карболит».

Лицевой счет прессовщицы кемеровского завода «Карболит» В. Мартьяновой выглядит следующим образом:

ЛИЦЕВОЙ СЧЕТ

Работница Мартьянова

Изделие № 820|1 Процент выполнения норм — 131,5 Выработка — 3393 шт.

Зарплата по расценкам		Расход прессопорошка		Расход арматуры		Потери от брака		Накладные расходы		Себестоимость выпуска	
План.	Фактич.	План.	Фактич.	План.	Фактич.	План.	Фактич.	План.	Фактич.	План.	Фактич.
80 р. 50 к.	80 р. 50 к.	396 р. 30 к.	389 р. 68 к.	58 р. 77 к.	58 р. 98 к.	2 р. 03 к.	0 р. 61 к.	160 р. 79 к.	122 р. 27 к.	698 р. 39 к.	652 р. 04 к.
Результат — 0 р. 00 к.		Результат — 6 р. 62 к.		Результат + 0 р. 21 к.		Результат — 1 р. 42 к.		Результат — 38 р. 52 к.			

Итого — 46 р. 35 к.

Таким образом, себестоимость одного изделия № 820|1 снизилась на 1,3 коп. Экономия в 1 коп. на первый взгляд кажется небольшой. Но если все работницы, занятые на прессовании основания электровыключателя, будут экономить только по 1 коп. на каждом изделии, то цех сэкономит в месяц 6.500 рублей.

Подготовить сельские клубы к работе в зимних условиях

В нашей области имеется 200 сельских клубов, 188 изб-читален, свыше 100 библиотек, 21 районный Дом культуры. Все эти очаги культуры призваны быть подлинными проводниками идей большевистской партии, вести систематическую борьбу с пережитками капитализма в сознании людей, удовлетворять возросшие культурные запросы населения.

Там, где партийные и советские организации по-настоящему руководят культурно-просветительной работой на селе, находятся и средства и силы для подготовки культурных учреждений к зиме. Кузнецкий райисполком сумел поддержать инициативу колхозников района, начавших строительство клубов методом народной стройки. Здесь при помощи общественности за последние годы построено 25 новых просторных и уютных сельских и колхозных клубов.

В районе 17 сельских Советов, и в каждом из них есть клуб. В клубах сейчас идет подготовка к зиме. Успешно ведется подготовка культпросветучреждений к работе в зимних условиях в Гурьевском и Кемеровском районах.

В Итатском районе по инициативе Ново-Подзорского сельского Совета (председатель сельсовета Г. Ф. Симоненко) при участии членов укрупненного колхоза «Победа» завершается строительство нового сельского клуба. Для клуба заготовлено топливо.

Закончен капитальный ремонт итатского районного Дома культуры. Библиотека и Дом культуры полностью обеспечены топливом.

Однако в целом по области подготовка культурно-просветительных учреждений к работе в зимних условиях проходит неудовлетворительно.

В Мысковском районе, например, отремонтировано только два клуба. Строительством клубов и ремонтом изб-читален, библиотек и районного Дома культуры здесь никто не руководит.

На станции Трудармейская (Киселевский район) имеется районный Дом культуры. Но никто не посещает это холодное и запущенное помещение. На строительство нового Дома культуры отпущено достаточно средств, однако из-за безответственности руководителей райисполкома это строительство продолжается уже третий год. Районная библиотека превратилась в хранилище книг. Она размещена в небольшой комнате и проводить в ней какую-либо массовую работу невозможно.

Михайловский клуб укрупненного колхоза имени Ленина, этого же района, по указанию председателя райисполкома тов. Сивякова занят под сельский Совет.

Облисполком обязывал Барзасский райисполком провести ремонт зданий культпросветучреждений, обеспечить их необходимой мебелью, культинвентарем. Тем не менее в Барзасе это решение не выполняют. Из 24 сельских и колхозных клубов, изб-читален и библиотек подготовлен к зиме только один под'яковский сельский клуб.

Районные и сельские Советы обязаны принять решительные меры для того, чтобы успешно провести подготовку культурно-просветительных учреждений к работе в зимних условиях.

А. КУЧЕР,
зав. областным методическим кабинетом культпросветработы.

Радио — в каждый колхозный дом

Радио в наши дни все прочнее входит в быт колхозного крестьянства. В нашей области сейчас работает около двухсот колхозных и совхозных радиоузлов. Они обслуживают 10 000 радиоточек. В одном только Кемеровском районе насчитывается свыше 20 колхозных радиоузлов. В этом году построено 10 сельских узлов в Подунском, Троицком, Топкинском, Ленинск-Кузнецком, Кузедеевском и других районах. Заканчивается строительство еще 5 колхозных радиоузлов.

Однако делу сельской радиофикации не всюду уделяется должное внимание. В некоторых районах — Прокопьевском, Анжеро-Судженском, Беловском — вместо того, чтобы всемерно увеличивать количество сельских радиоточек, ряд колхозных узлов закрыли. В результате население части сел этих районов лишено возможности слушать радиопередачи.

В Беловском, Барзасском и Прокопьевском районах мало уделяют внимания радиофикации села районные конторы Министерства связи. Здесь, видимо, забывают, что оказание технической и организационной помощи колхозным радиоузлам и радиофикаторам — их прямая обязанность.

До сего времени нет ни одного колхозного узла в Таштагольском и Ижморском районах.

Коллектив радиофикаторов Кузедеевского районного радиоузла (ст. техник тов. Гончаров) взял на себя обязательство с помощью работников строительно-монтажного управления построить в этом году 6 колхозных узлов. Сейчас здесь заканчивается строительство третьего колхозного узла.

Добиться, чтобы в каждом колхозном доме было радио — вот задача, которая стоит сейчас перед работниками радиофикации.

Л. ФАДЕЕВ,
техник по радиофикации села Кемеровской областной дирекции радиотрансляционных сетей.

Больше заботы о культурном отдыхе трудящихся

Обзор писем читателей

Районные дома культуры, избы-читальни и колхозные клубы призваны выполнять большую государственную задачу — способствовать дальнейшему росту политического и культурного уровня трудящихся колхозной деревни.

В нашей области многие культурно-просветительные учреждения стали настоящими очагами культуры на селе.

Но так дело обстоит далеко не всюду. В нашу редакцию поступают письма рабочих, колхозников и сельской интеллигенции, в которых сообщается о том, что руководители некоторых поселковых и сельских Советов, колхозов, райисполкомов и райкомов ВКП(б) не уделяют должного внимания работе клубов, библиотек, изб-читален.

Так, тов. Межонный пишет, что в Топкинском районе в прошедшую зиму большинство клубов и изб-читален из-за отсутствия топлива было закрыто. В период весенней посевной кампании клубы никакой работы в поле не вели. Не улучшилась их деятельность и сейчас, в период уборки урожая

Крыша зарубинского сельского клуба уже два года нуждается в ремонте. Заведующий клубом тов. Киштеев неоднократно обращался и в райисполком, и в райпотребсоюз с просьбой помочь ему приобрести кровлю. Но руководители этих учреждений до сих пор никаких мер не приняли.

Черемиченской избе-читальне, усть-сосновскому и хорошеборскому клубам требуется капитальный ремонт, но его никто не собирается проводить.

Еще хуже в этом районе с сельскими библиотеками. Лукошкинская библиотека помещается в маленькой комнатке. Деньги, отпущенные на ремонт, не используются. Усть-сосновская библиотека, имевшая раньше читальный зал, теперь ютится в одной комнатке. Даже районная библиотека не имеет читального зала, а ее книжный фонд размещен в таком маленьком помещении, что трудно держать книги в порядке. В районе крайне плохо используются средства, отпущенные на пополнение библиотечных фондов. Достаточно сказать, что из 28 тысяч рублей в этом году использовано только 3,5 тысячи.

В поселке Новом, Барзасского района, также не думают о культурном отдыхе населения. Клуб здесь находится в плохом состоянии. А. П. Гаршина в письме в редакцию пишет: «После работы мы лишены возможности культурно отдохнуть. Наши руководители вместо того, чтобы отремонтировать клуб, взяли и закрыли его на замок».

На станции Сураново имеется клуб, но в нем нельзя проводить никакой культурно-массовой работы. Население поселка из-за отсутствия мебели в зале не может послушать лекцию, посмотреть кинокартину.

В коллективном письме в редакцию тт. Паршин, Исаков, Гукин и другие сообщают, что ни в поселке, ни в Яшкинском райисполкоме на просьбы о ремонте клуба и его оборудовании никто не обращает внимания.

В Тисульском районе неплохо подготовили клубы, библиотеки и избы-читальни к работе в зимних условиях. Здесь нашли для этого и время и деньги. Но вот в 12 километрах от районного центра расположено большое село Усть-Колба, в котором нет клуба. Еще ближе к Тисулю — село Колба. В нем клуб занят под другие нужды. В этих селах нет библиотек. Провести лекцию, посмотреть кинокартину, подготовить и показать населению спектакль или концертную программу негде.

В этом же районе в селе Кайчане имеется хороший сельский клуб. Есть библиотека, культинвентарь, но все это с начала уборки урожая закрыто на замок.

Каждая сэкономленная минута дает 5780 рублей

Коллектив Беловского цинкового завода развернул борьбу за экономию времени и материалов на каждой операции производства.

Беловские металлурги применяют почин москвичей на операции дистилляционной обработки печи. Каждая минута, сэкономленная на маневре печи, удлиняет время дистилляции цинка, улучшая тем самым процесс восстановления и плавки и повышая коэффициент полезного действия печи. Сокращается также расход топлива, электроэнергии и огнеупоров.

Коллектив бригады тов. Пузанова добился за 8 месяцев этого года экономии времени на маневре по 23 минуты в день. Это обеспечило более высокое извлечение цинка из агломерата и сократило ежедневный расход муфелей на 57 рублей, конденсаторов — на 24 рубля. Себестоимость цинка за 8 месяцев значительно снижена.

Таким образом, каждая сэкономленная на маневре печи минута дала государству 5780 рублей.

Печевые бригады тт. Денисова, Одесского и Слысенко в августе сэкономили более 50 000 рублей.

И. ЗЕКОВ.

Экономить можно во всем

Для снижения себестоимости и уменьшения затрат времени на производство изделий в нашей мастерской бригады специализируются на пошив одного ассортимента. Это позволяет ускорить обработку изделий, а значит, снизить их себестоимость.

Особое внимание обращается на то, чтобы каждый рабочий и работница хорошо знали, из чего складывается себестоимость выполняемой ими операции.

Бригада тов. Карпуниной за прошлый месяц сэкономила более 200 катушек ниток и 25 мотков «мулинэ». Сейчас коллектив этой бригады поставил себе задачей бороться также и за снижение затрат времени на каждой операции.

Умело и хорошо раскладывая ткань, закройщица тов. Головина сводит внутренние выпады почти на нет. Благодаря умелой раскладке она экономит на одном платье 5 см ткани. Если учесть, что в день кроится около 200 платьев — месячная экономия ткани исчисляется уже сотнями метров.

Н. КИРИЕНКО,
зав. производством швейно-обувной мастерской № 14 г. Осинники.

Что мешает цикличной работе

На шахте имени Ворошилова имеются все условия для цикличной организации производства, для того, чтобы выполнять план ежесменно по каждому забою.

На участке № 8 выемку угля ведут в трех лавах. Бригады тт. Никитина, Безуглова и Иордан в августе выдали около трех эшелонов угля сверх плана.

Перестройку организации производства здесь начали с ликвидации причин, порождающих простои. Несвоевременно подавался лес. Его стали заделывать на поверхности. Механизировали трудоемкие процессы. Порожняк стали подавать по графику.

Правильное техническое руководство начальника участка тов. Пожарского позволило ежедневно давать в лавах по одному циклу, а в отдельные дни — по 1,3 цикла.

Также организованно проходит работа и на участке № 7.

Однако в целом по шахте циклующиеся участки недодали две тысячи тонн угля. Почему? Потому, что в наиболее производительных щитовых забоях график цикличности не выполняется.

С 1 сентября на работу по графику — цикл в сутки переведено еще шесть забоев — четыре щита и две лавы с закладкой. Но выполняет график цикличности только один щит, где работает бригада почетного шахтера тов. Фоминых.

Анализ работы августа и первых дней сентября показывает, что основная причина срыва графиков цикличности кроется в неудовлетворительной постановке инженерно-технической службы.

В августе по графику цикличности начал работать участок № 4. Отработка щита шла ускоренными темпами. В связи с этим начальник участка тов. Сердюк и помощник главного инженера тов. Репенко должны были бы позаботиться о подготовке нового щита. Однако, успокаивая себя тем, что добыча идет хорошо, они позабыли о графике монтажа щита, ослабили контроль за подготовительными работами. Тов. Сердюк в погоне за добычей посылал под щит монтажников. Результат такого «руководства» дал себя знать: допущен разрыв в очистном фронте, потеряны сотни тонн угля, успехи первой половины месяца свелись на нет.

Перевод участка № 18 на работу по графику совпал с перемещением на новое поле по пласту Мощному. И хотя здесь были все условия для ритмичной работы, за весь месяц только два раза дали по циклу в сутки.

В чем причина? Начальника участка тов. Усова предупредили: уголь тут мягкий, печи нужно крепить сплошным срубом. Затраты на это с лихвой окупались бы сверхплановым углем. Но тов. Усов не послушал шахтеров. В результате весь месяц два щитовых забоя находились в аварийном состоянии.

В прошлом месяце на участке № 5 был допущен разрыв фронта. В сентябре работая по графику, пласт отрабатывают двухсекционным щитом. Все знали, что щит закончат не позднее 20 сентября. Однако подготовка нового забоя идет очень медленно, потому что здесь изношенный буровой инструмент. Начальник участка тов. Торопенко справедливо требует новый инструмент. Но тов. Репенко и слушать об этом не желает.

О неудовлетворительной постановке инженерно-технической службы на шахте имени Ворошилова говорит и организация труда на участке № 14.

В августе по плану коллективу намечалось добыть 6 500 тонн угля. Горняки были мобилизованы на выполнение этого задания. Но через несколько дней план участку уменьшили в три раза. Мотивировалось это необходимостью проведения профилактических мероприятий. Между тем никто этих мер не проводил. Нужно было выиграть время, чтобы подготовить новый забой. Его и начали готовить.

Сначала решили монтировать трехсекционный щит. Потом оказалось, что пласт плохо разведан, оставался большой целик. Стали монтировать четвертую секцию. В виде «компенсации» за горечь вынужденного отставания начальник планового отдела тов. Навродский «запланировал» шахтерам участка № 14 иметь 4 500 тонн долга.

Но горняки участка — дружный и сплоченный коллектив. Они не захотели быть в числе отстающих. Щитовики, руководимые депутатом Верховного Совета РСФСР почетным шахтером тов. Фоминых, использовали все резервы. Из старого щита они добыли более 5 тысяч тонн угля. Монтажники смонтировали новый щит.

Тогда руководители шахты решили в третий раз изменить план. В канун шахтерского праздника, 25 августа, в сводке значилось, что участок № 14 имеет 1586 тонн долга, а на самом деле у него было 4100 тонн угля сверх плана. Дело в том, что за шесть дней до конца месяца участку запланировали выдачу 9 тысяч тонн угля — на две с половиной тысячи тонн больше первоначального плана и на семь тысяч тонн больше его второго варианта.

При такой неразберихе в планировании, естественно, очень трудно работать.

Хотя новый щит был готов своевременно, пустить его в работу не смогли, так как вышел из строя центральный вентилятор.

— Мы давно предупреждали руководителей шахты, что вал погнут и нужно готовить новый, — говорят горняки участка.

К их голосу не прислушались. Когда остановился вентилятор, — десять дней ушло на изготовление вала. Потеряны сотни тонн угля.

Но с вентиляцией и теперь плохо. Помощник главного инженера тов. Беганский говорит:

— У нас нехватает знаний, чтобы решить вопрос с проветриванием на участке № 14. Нужно бить новый шурф или включать в общую систему вентиляции — мы не знаем.

Участок № 14 дорабатывает угольное поле. Запасов хватит самое большое на месяц. А что дальше? Никто не предполагает, где будет трудиться коллектив, переведенный на график цикличной работы.

Медленно решаются и другие вопросы, связанные с переходом на график цикличности. В частности, нет ясной линии в укрупнении участков, плохо идет комплектование забоев рабочей силой.

Каждый месяц на шахте очень медленно планируют работу. Так, 29 августа еще не было планов на сентябрь. Поэтому на участках не могли заранее правильно расставить рабочих по забоям. И в сентябре бригады еще неполностью укомплектованы.

Новая организация труда пред'являет большие требования к инженерно-техническим работникам шахт. Повышение всей инженерно-технической службы до уровня требований — одна из самых основных задач руководителей шахт.

С. ВАСИЛЬЕВ.

Когда прекратятся препирательства?

Село Терентьевское — одно из крупнейших в Прокопьевском районе. В нем находятся МТС, средняя школа, стационарная больница и ряд других учреждений.

Казалось бы, такое село должно иметь свой клуб, который стал бы центром культурно-массовой работы. Но клуба у нас нет. Есть старое, пришедшее уже в негодность, клубное помещение. Комсомольская организация ежегодно ставит вопрос перед райисполкомом об отпуске средств на его ремонт, и каждый год нам говорят: средств нет.

Руководители сельских организаций никак не могут договориться о ремонте клуба. Директор МТС Рыков говорит, что клуб должен ремонтировать председатель сельского исполкома Лысухин, а Лысухин это дело перекладывает на Рыкова.

Когда же, наконец, прекратятся препирательства, и жители села получат возможность культурно проводить свой досуг?

Р. БЛОХИН,
секретарь комсомольской организации Черкасовской МТС.

Изучение русского языка в Чехословакии

ПРАГА, 12 сентября. (ТАСС). Выступивший по радио заместитель председателя Союза чехословацко-советской дружбы Э. Шлехта сообщил, что Союз чехословацко-советской дружбы совместно с Национальным фронтом готовится к проведению в ноябре этого года месячника чехословацко-советской дружбы. Одной из составных частей месячника является широкая кампания организации народных курсов русского языка, которые пользуются в Чехословакии большой популярностью среди самых широких слоев населения. То, что сотни тысяч наших трудящихся в короткий срок овладели основами прекрасного, богатого русского языка, сказал Шлехта, очень хорошо выразило стремление нашего народа быть ближе к идеям и труду 200-миллионного советского народа.

Центральный совет профсоюзов провел пресс-конференцию, на которой чехословацкие журналисты были ознакомлены с ходом подготовки к началу работы курсов русского языка на предприятиях Чехословакии. В прошлом году на предприятиях Чехословакии на курсах русского языка занималось 125 621 человек. Все они успешно закончили курсы, и многие уже могут читать советскую литературу.

В этом году для преподавания на курсах русского языка будет привлечено 15 тыс. учителей.

Успехи румынских шахтеров

БУХАРЕСТ, 12 сентября. (ТАСС). На шахтах Румынии ширится социалистическое соревнование за досрочное выполнение годового плана добычи угля. Впереди идут 23 бригады шахтеров угольного бассейна Валя Жиулуй, досрочно завершившие свои годовые нормы и дающие уголь в счет плана 1952 года.

Первой в стране выполнила свой годовой план бригада знатного шахтера Геза Копетина. Почин этой бригады был подхвачен во всех угольных шахтах страны. Перенимая передовые методы труда советских шахтеров, бригады горняков Марсена Адамаша и Франчишка Дожа еще 10 сентября начали давать уголь в счет плана будущего года.

Строительство рабочего городка в Циндао

ШАНХАЙ, 12 сентября. (ТАСС). Газета «Дагунбао» сообщает, что муниципалитет города Циндао приступил к строительству рабочего городка. Городок займет площадь около 127 тыс. кв. метров, в нем будут поселены более 4 тыс. рабочих и их семей. Помимо жилых зданий, здесь будут построены школа, ясли, Дом культуры, амбулатория и т. д.

К концу текущего года строительство городка будет закончено более чем на 60 процентов.

Радиостанция «Свободная Греция» об итогах парламентских выборов в Греции

СОФИЯ, 11 сентября. (ТАСС). Болгарское телеграфное агентство передает:

Как сообщает радиостанция «Свободная Греция», на состоявшихся 9 сентября парламентских выборах в Греции, несмотря на террор и угрозы реакционеров, «Единая демократическая левая партия» (ЕДА) получила, по последним данным, 147 523 голоса (из 1 220 147 подсчитанных до сих пор голосов).

Комментируя результаты выборов, радиостанция «Свободная Греция» отмечает, что греческий народ в своем большинстве голосовал против реакционных американских партий, за мир, амнистию заключенным патриотам и свободу. Цалдарис и Папандреу потерпели на выборах полное поражение. Венизелос также потерял значительное число голосов. Попытки посла США в Греции Пэрифуа ослабить силы народного демократического движения в стране провалились. Несмотря на то, что в настоящих выборах около 400 тыс. демократических граждан были лишены права голоса, народный фронт значительно увеличил число голосов по сравнению с прошлыми выборами.

Отставка правительства Финляндии

ХЕЛЬСИНКИ, 12 сентября. (ТАСС). Сегодня премьер-министр Кекконен вручил президенту Финляндской республики Пасикиви просьбу об отставке правительства.

Президент принял отставку и попросил правительство исполнять свои обязанности до тех пор, пока не будет образован новый кабинет министров.

РОСТ ПРИБЫЛЕЙ АНГЛИЙСКИХ МОНОПОЛИЙ

ЛОНДОН, 12 сентября. (ТАСС). Газета «Файненшл таймс» приводит данные о прибылях 2 729 компаний, опубликовавших свои ежегодные отчеты в течение первых 8 месяцев 1951 г. Общая прибыль этих компаний составила 1 399 млн. фунтов стерлингов. Это на 276 млн. фунтов стерлингов, или на 25,5 проц. больше, чем за соответствующий период 1950 года.

События в Корее

Сообщение Главного командования корейской Народной армии

ПХЕНЬЯН, 12 сентября. (ТАСС). Главное командование Народной армии Корейской Народно-Демократической Республики сообщило сегодня, что соединения корейской Народной армии в тесном взаимодействии с частями китайских народных добровольцев успешно отбивают на всех фронтах атаки противника, причиняя ему крупные потери в живой силе и технике.

На Восточном фронте в районе севернее Янгу части Народной армии успешно отразили более 10 атак противника, пытавшегося прорвать линию обороны Народной армии.

12 сентября зенитные части Народной армии и стрелки — охотники за вражескими самолетами сбили 8 самолетов противника, участвовавших в варварской бомбардировке и обстреле Пхеньяна, Вонсана, Саривоня, Хванчжу, Сохына и Анчжу.

Ответ Ким Ир Сена и Пын Дэ-хуэя Риджуэю

ПЕКИН, 12 сентября. (ТАСС). Агентство Синьхуа передает:

Главнокомандующий корейской Народной армией Ким Ир Сен и командующий китайскими народными добровольцами Пын Дэ-хуэй направили вчера генералу Риджуэю следующий ответ на его письмо от 6 сентября:

«Генерал Риджуэй. В своем письме от 6 сентября вы продолжаете упорно отрицать свою причастность к ряду провокационных инцидентов, начавшихся 22 августа и являющихся нарушениями соглашения о нейтральной зоне Кэсона. Вы снова упорно повторяете злонамеренные и клеветнические утверждения о том, что эти инциденты либо не подтверждаются, либо преднамеренно сфабрикованы нашей стороной. Одновременно вы предлагаете перенести конференцию в другое место, пытаясь, таким образом, избежать ответственности за нарушение соглашения о нейтральной зоне Кэсона и саботаж переговоров о перемирии.

Мы считаем ваш ответ совершенно неудовлетворительным и неприемлемым.

Тот факт, что нейтральная зона Кэсона находится в районе, контролируемом нашей стороной, вы пытаетесь использовать для того, чтобы скрыть правду в ряде провокационных инцидентов, созданных вашей стороной в нарушение соглашения о нейтральной зоне Кэсона, и свалить на нас вашу собственную серьезную ответственность за эти инциденты. Мы заявляем, что эти ваши попытки совершенно бесплодны.

Мы с самого начала со всей серьезностью и ответственностью выполняли соглашение о нейтральной зоне Кэсона, которое было достигнуто на основе вашего предложения о том, чтобы «обе стороны согласились воздерживаться от каких-либо враждебных действий в этой зоне в течение всего периода конференции», в то время как ваша сторона постоянно нарушала это соглашение. Давайте перед лицом всех честных людей земного шара рассмотрим факты последних двух месяцев. С тех пор, как начались переговоры в Кэсоне, ваша сторона дважды об'являла о перерыве переговоров без всяких консультаций с нашей стороной: первый раз под предлогом того, что представителей прессы не пускают в Кэсон, и второй раз тогда, когда наш военный патруль по ошибке попал в район конференции. Чтобы обеспечить успешный ход переговоров, наша сторона в обоих случаях быстро нашла разумное решение вопроса и немедленно согласилась на предложение о создании вокруг Кэсона нейтральной зоны. Как же действовала ваша сторона? Во-первых, с того самого дня 14 июля, когда было заключено соглашение о нейтральной зоне Кэсона, самолеты вооруженных сил ООН продолжали над нейтральной зоной Кэсона непрекращающиеся полеты на малой высоте. Позднее, хотя 16 августа было достигнуто специальное соглашение, запрещающее военным самолетам полеты над нейтральной зоной, военно-воздушные силы войск ООН продолжали свои нарушения воздушного пространства нейтральной зоны, производя с враждебными целями патрулирование и разведку.

Согласно данным, находящимся в нашем распоряжении, с 17 по 30 августа был совершен 31 такой полет, а с 1 по 8 сентября — 139 полетов. Хотя наша сторона неоднократно заявляла протесты, ваша сторона ни разу не осмелилась дать прямой ответ по поводу какого-либо из этих постоянных нарушений соглашения с враждебными целями. Если военно-воздушные силы не принадлежат к вооруженным силам, которые должны «воздерживаться от каких-либо враждебных действий в этой зоне», стоит ли вообще говорить о какой-либо нейтральной зоне? Если же военно-воздушные силы относятся к вооруженным силам, предусмотренным в соглашении, тогда враждебные акты последних 2 месяцев, когда самолеты вооруженных сил ООН вторгались в воздушное пространство нейтральной зоны Кэсона и производили патрулирование и разведку, являются нарушениями соглашения о нейтральной зоне Кэсона.

Помимо неопровержимых вещественных доказательств и показаний свидетелей, сама логика враждебных действий авиации вашей стороны достаточна для того, чтобы показать, что самолеты, которые дважды сбросили бомбы поблизости от резиденции нашей делегации в нейтральной зоне Кэсона 22 августа и 1 сентября, а также сбросили осветительную бомбу над нейтральной зоной 29 августа, вне всякого сомнения, были самолетами вооруженных сил ООН. Более того, эти провокационные действия все еще продолжаются. 10 сентября в 01 ч. 35 м. военный самолет вашей стороны вновь пролетел над нейтральной зоной Кэсона и обстрелял место совещания. Этот факт был расследован офицерами связи обеих сторон. Следы от пуль и пули находились все еще на месте, что не оставляло никаких оснований для отрицания.

Сейчас мы вновь направляем вам серьезный протест против этих непрекращающихся провокаций.

Подобным же образом сухопутные части вооруженных сил ООН в течение последних двух месяцев совершали предумышленные провокационные акты. Вооруженный персонал войск ООН дважды — 16 июля и 25 августа — проникал в Паньмыньчжонь и его окрестности, в нейтральной зоне Кэсона, и обстреливал наших военных патрульных. В двух случаях — 19 августа и 30 августа — южнокорейские войска, входящие в состав вооруженных сил ООН, проникали в нейтральную зону Кэсона, нападали на наших военных патрульных и убивали их. Наша сторона располагает не только показаниями свидетелей и вещественными доказательствами, касающимися этих двух инцидентов, но мы также захватили в плен военнослужащих разведывательного отряда южнокорейских войск, которые принимали непосредственное участие в этих актах.

Все вышеприведенные факты достаточны, чтобы доказать, что, хотя предложение о заключении соглашения о нейтрализации зоны Кэсона было выдвинуто вами, вы пытаетесь сделать это соглашение обязательным для нашей стороны, а не для себя. Хотя в вашем нынешнем письме вновь приводится заверение в том, что войска вашей стороны не могли нарушить соглашение о нейтрализации зоны Кэсона, тем не менее в действительности в течение последних двух месяцев ваши войска совершали непрерывные нарушения этого соглашения, и вы все же отказались рассматривать какое-либо из этих нарушений. Не является ли это заверение лишь обманом?

Конечно, мы располагаем силой для того, чтобы осуществлять контроль над территорией, за которую мы ответственны. Но так как обе стороны согласились превратить Кэсон в нейтральную зону на время переговоров и, более того, так как наша сторона взяла на себя обязательства, вытекающие из правил выполнения соглашения, касающегося нейтральной зоны, мы имеем право требовать, чтобы ваша сторона также взяла на себя эти обязательства и воздержалась от нарушения соглашения о нейтрализации зоны Кэсона.

Между тем, вы пытались лишь избежать ответственности за все нарушения упомянутого соглашения путем опровержений или утверждений, что эти инциденты совершенно не подтверждаются фактами или же что все они были предумышленно сфабрикованы нашей стороной.

Однако факты совершенно ясны, и доказательства неопровержимы. Попытки отрицать факты с вашей стороны ни к чему не приведут. Поэтому вы прибегли к попытке отвлечь внимание, предложив переменить место совещания с тем, чтобы избежать ответственности за совершенные вами провокационные нарушения соглашения, а также с целью создания предлога для срыва переговоров, когда это вам заблагорассудится. Мы должны указать, что эти ваши попытки будут безуспешными. Даже если придерживаться логики ваших клеветнических утверждений о том, что все эти провокационные нарушения соглашения «сфабрикованы» нашей стороной и являются «поддельными», почему ваша сторона не осмелилась потребовать расследования всех этих инцидентов и не предложила, каким образом следует разрешить эти вопросы или провести новое расследование этих инцидентов, а вместо этого предоставила нашей стороне выдвигать неоднократные требования о расследовании и урегулировании всех этих инцидентов? Поскольку в вашем последнем письме вы заявляете, что вы все еще можете эффективно гарантировать, что ваши войска не будут нарушать условия соглашения о нейтрализации зоны Кэсона, и поскольку наша сторона на практике всегда гарантировала выполнение условий этого соглашения, почему вы теперь хотите предложить переменить место совещания? Эти совершенно очевидные противоречия достаточны для того, чтобы доказать, что ваше предложение о перемене места совещания направлено в действительности на то, чтобы вы смогли избежать ответственности за нарушение соглашения и на создание предлога для срыва переговоров. Это предложение не имеет цели способствовать возобновлению переговоров.

Без малейшего сомнения, с самого начала переговоров и с момента заключения соглашения о нейтрализации зоны Кэсона, наша сторона ответственным образом выполняла свою роль по обеспечению, чтобы Кэсон отвечал всем требованиям как место переговоров. Это может быть доказано всеми протоколами кэсонских переговоров, касающимися этих вопросов. Если бы не серия провокаций, безрассудно созданных вашей стороной в нарушение соглашения о нейтрализации зоны Кэсона, то совещание в Кэсоне, несомненно, могло бы продолжаться. Если ваша сторона будет добросовестно и ответственно относиться к этим провокационным инцидентам и гарантирует, что нарушения соглашения о нейтрализации зоны Кэсона не повторятся, место переговоров в Кэсоне может служить целям достижения справедливого и разумного соглашения о перемирии. Если ваша сторона не будет относиться к этим вопросам добросовестно и ответственно, то не имеет никакого значения, куда вы переведете совещание. Нет оснований верить, что не произойдут подобные и даже еще более серьезные провокации. Более того, поскольку ясно, что ваша сторона не будет соблюдать соглашение о нейтрализации, разве имеется основание полагать, что ваша сторона будет соблюдать соглашение о перемирии?

Поэтому мы сейчас вновь требуем, чтобы вы немедленно положили конец непрекращающимся нарушениям соглашения и рассмотрели вопрос о многочисленных провокациях, против которых наша сторона заявила протесты. Только таким образом переговоры могут быть возобновлены на нормальной и равноправной основе. В противном случае вашей стороне придется нести всю ответственность за задержки и помехи в ходе переговоров и за все последствия этого. Мы ждем вашего ответа.

Главнокомандующий корейской Народной армии КИМ ИР СЕН.
Командующий китайскими народными добровольцами ПЫН ДЭ-ХУЭЙ.
11 сентября 1951 года.

К англо-американскому вмешательству в дела Ирана

ТЕГЕРАН, 12 сентября. (ТАСС). Английские империалисты продолжают оказывать нажим на власти Ирана с целью вынудить их на отказ от национализации нефтяной промышленности. Прекращение английским банком обмена принадлежащих Ирану фунтов стерлингов на доллары, наносящее сильный ущерб иранской внешней торговле, является одним из средств нажима.

В заявлении представителям печати статс-секретарь при председателе совета министров Ирана Фатеми отметил, что «этот шаг Англии свидетельствует о том, что она хочет таким способом оказать давление на иранское правительство и заставить его принять английские предложения по вопросу о нефти».

К предстоящим воздушным маневрам стран—участниц агрессивного Атлантического пакта

РИМ, 12 сентября. (ТАСС). Как передает агентство АНСА, штаб вооруженных сил Северо-атлантического союза в Европе сообщил, что в течение трех последних дней сентября состоятся третьи по счету воздушные маневры. В маневрах примут участие авиационные соединения США, Англии, Франции, Бельгии, Голландии, Дании, Норвегии и Италии.

ПАЛАЧ ФРАНЦУЗСКОГО НАРОДА НА СВОБОДЕ

ПАРИЖ, 12 сентября. (ТАСС). Газета «Юманите» сообщает, что бывший гитлеровский генерал известный палач французского народа Рамке, недавно освобожденный французским правительством из тюрьмы, избран председателем так называемой «Лиги германских солдат». Эта лига, организованная в Западной Германии, является одним из звеньев восстановления германских вооруженных сил. По случаю избрания Рамке председателем этой лиги, последний опубликовал заявление, восхваляющее Петэна.

ОТСТАВКА МАРШАЛЛА

ВАШИНГТОН, 12 сентября. (ТАСС). Министр обороны США Маршалл вышел в отставку. Его заменит нынешний заместитель министра обороны Роберт Ловетт.

Раскопки стоянки древнего человека

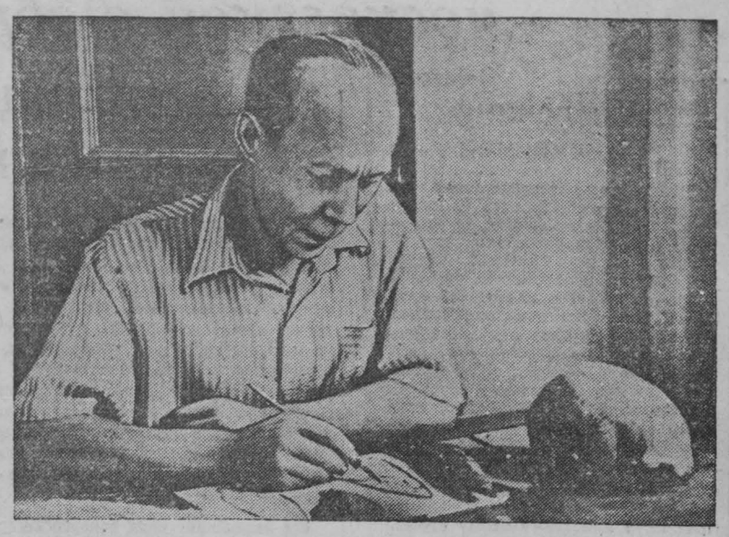

Осенью 1950 года преподаватель истории Сталинского педагогического института Урубджур Эрдниев с группой студентов начал в районе Старокузнецка раскопки поселения древних людей. Эта стоянка человека бронзовой эпохи была открыта еще в 1934 году работником Сталинского краеведческого музея К. Евреиновым.

При раскопках были обнаружены разные поделки из кости и камня. Большой интерес представляет найденная каменная складная форма для отливки бронзовых наконечников для копий. Здесь же обнаружено большое количество обломков орнаментированной глиняной посуды и костей домашних животных.

Недавно место раскопок посетили старший научный сотрудник Института истории материальной культуры Академии наук СССР, кандидат исторических наук В. Н. Чернецов и научный сотрудник того же института В. И. Мошинская. По заявлению тов. Чернецова, обнаруженная стоянка человека относится к середине второго тысячелетия до нашей эры.

НА СНИМКЕ: кандидат исторических наук В. Н. ЧЕРНЕЦОВ за обработкой ископаемых находок.

Текст и фото Г. Преснякова.

25 лет на посту медицинской сестры

Коллектив областной больницы торжественно отметил 25-летний юбилей медицинской сестры акушерского отделения Нины Петровны Трусевич.

В 1926 году она начала трудовую деятельность в бывшей Щегловской больнице

Н. П. Трусевич — член ВКП(б). Она проводит большую политико-воспитательную работу среди медицинского персонала, возглавляет техническую учебу средних и младших медицинских работников. Тов. Трусевич пользуется уважением больных и коллектива отделения.

Крупные выигрыши

СТАЛИНСК. (Корр. «Кузбасса»). За первые шесть дней после получения таблицы шестого тиража выигрышей по Третьему государственному займу восстановления и развития народного хозяйства СССР сберегательными кассами Сталинска выплачено выигрышей на сумму более одного миллиона рублей.

Только одна центральная сберкасса Молотовского района выплатила 400 тысяч рублей. В эту кассу пред'явлены для оплаты одна облигация, выигравшая 25 тысяч рублей, две — по 10 тысяч рублей и две — по 5 тысяч рублей.

Асфальтирование тротуаров рабочего поселка

БЕЛОВО. (Корр. «Кузбасса»). За летние месяцы в рабочем поселке цинкового завода заасфальтированы тротуары по улицам Мичурина, Тельмана, Клубному переулку и дорога по аллее от поселка к главной проходной завода. Идет подготовка к асфальтированию дороги от главной проходной завода к улице Чкалова.

Спортивный день

ОСИННИКИ. (Корр. «Кузбасса»). Здесь проходил традиционный профсоюзно-комсомольский кросс. В нем приняли участие спортивные коллективы горного техникума, школы № 4, погрузочно-транспортного управления, шахты «Капитальная-1».

Первенство в кроссе завоевал спортивный коллектив горного техникума. Здесь наилучшее время показал в беге на 8 тысяч метров студент Сергамашев. Он прошел эту дистанцию за 31 мин. 36 сек. Дистанцию 5 тысяч метров студент Степанов пробежал за 19 минут.

В беге на 3 тысячи метров участвовало 13 спортсменов. Лидером оказался кочегар паровоза погрузочно-транспортного управления Демин, показавший время 10 мин. 49 сек.

Состоялась также игра на кубок города по футболу между командами шахты «Капитальная-2» и горного техникума. Состязание закончилось со счетом 5:1 в пользу горного техникума.

На первенство страны по футболу

В Москве, на центральном стадионе «Динамо» 12 сентября состоялись две встречи на первенство страны по футболу. Команда Военно-Морских Сил играла с московской командой спортивного общества «Торпедо». Встречу выиграли футболисты Военно-Морских Сил со счетом 2 : 1.

В футбольном состязании между московской командой Военно-Воздушных Сил и командой «Динамо» (Ленинград) — встречу выиграли ленинградцы со счетом 2:1.

12 сентября на тбилисском стадионе «Динамо» имени Берия динамовцы Тбилиси встретились с киевскими одноклубниками. Игра закончилась победой динамовцев Тбилиси со счетом 2:1.

(ТАСС).

Редактор Ф. Е. ДЕМИН.

Кинотеатр „Москва"

Сегодня и завтра. Большой зал — новый художественный фильм.
МЕКСИКАНСКАЯ ДЕВУШКА
Сеансы: 4, 6, 8 и 10 ч.
Малый зал — цветной фильм
СТРАННЫЙ БРАК
Сеансы: 11, 1, 3, 5, 7, 9 и 10-40
Третий зал —
КЛЯТВА
Сеансы: 10, 12, 2, 4, 6, 8, и 10 ч.
15, 16 сентября —
ВСТРЕЧА НА ЭЛЬБЕ
Сеансы: 10, 12, 2, 4, 6, 8, и 10 ч.

Переливание крови — могучее средство помощи тяжелым и травматическим больным

Вступайте в доноры!

Кемеровская станция переливания крови принимает доноров — мужчин и женщин в возрасте от 18 до 55 лет.

Здоровье доноров находится под строгим наблюдением врачей-специалистов.

Донорам, дающим для переливания больным кровь, выдается денежное вознаграждение и в день дачи крови — разовое бесплатное питание.

Желающие вступить в доноры, обращайтесь на станцию переливания крови по адресу: г. Кемерово, ул. Н. Островского, № 36 (в помещении родильного дома) с 9 часов утра до 8 часов вечера.

Требуются:

Управлению капитального строительства Кемеровской ТЭЦ на постоянную работу — рабочие мужчины и женщины, грузчики, плотники, столяры, каменщики, штукатуры, мастера, прорабы, слесари, котельщики, сантехники, монтажники.

Для отделов — инженерно-технические работники.

На всех рабочих распространяется прогрессивно-сдельная оплата труда. Расценки повышены на 20 проц.

Обращаться: г. Кемерово, Кировский район, ТЭЦ, с 10 до 5 часов вечера и по телефонам №№ 5-45, 4-46, 5-30.

Отдел кадров.

Томскому отделению Всесоюзного государственного проектного института «Теплоэлектропроект» срочно на постоянную проектную работу—старшие инженеры, инженеры, техники теплотехники, электрики-станционники и линейщики, строители, архитекторы, гидротехники, сантехники, путейцы, топографы, связисты, сметчики.

Обращаться: г. Томск, ул. Р. Люксембург, № 47, телефон № 22-59.

Кемеровскому горному институту—лаборанты и для кафедры общей химии ассистент с почасовой оплатой.

Обращаться: г. Кемерово, правый берег, горный институт.

Электропроммонтажу на постоянную работу — инженеры и техники-электрики, электромонтеры, электрослесари, шофер.

Обращаться: г. Кемерово, ул. Кирова, № 14, комната 7, телефон 20-18.

Облконторе «Заготживсырье» — бухгалтеры-ревизоры, заведующий товаро-материальной базой, рабочие склада, сторожа.

Обращаться: г. Кемерово, Кузнецкая, № 52, телефон 3-88.

АДРЕС И ТЕЛЕФОНЫ РЕДАКЦИИ и ИЗДАТЕЛЬСТВА: г. Кемерово, ул. Сталина, № 66. Редактора 2-24; заместителя редактора 8-05; секретаря 2-53; секретариата 6-83; отделов редакции: партийной жизни и пропаганды 8-63; культурно-бытового 4-85; промышленности и транспорта 2-37; угольного 1-21; информации 5-10; сельскохозяйственного 4-57; отдела писем 11-52; отдела об'явлений 14-21; прием информаций 17-28; директора типографии 3-96.

ОП14087 Типография издательства газеты «Кузбасс» Тираж 100.000. Заказ № 11427.