БИБЛИОТЕКА
Газетно-журнальный
фонд

802196

ПРОЛЕТАРИИ ВСЕХ СТРАН, СОЕДИНЯЙТЕСЬ!

Кузбасс

ОРГАН КЕМЕРОВСКОГО ОБКОМА И ГОРКОМА ВКП(б)
И ОБЛАСТНОГО СОВЕТА ДЕПУТАТОВ ТРУДЯЩИХСЯ

Год издания XXX
1951 год
СЕНТЯБРЬ.
5
СРЕДА.
№ 209 (7273).
ЦЕНА 20 коп.

СЕГОДНЯ В ГАЗЕТЕ:

РАПОРТЫ ПОБЕД (1 стр.).

СОВЕТСКИЕ ЛЮДИ ПРЕИСПОЛНЕНЫ РЕШИМОСТИ ОТСТОЯТЬ МИР. (1 стр.).

А. Весеньев — Труд во имя Отчизны (1 стр.).

Повышать уровень советского киноискусства! Передовая «Правды». (2 стр.)

К советско-французским торговым отношениям (2 стр.).

ПАРТИЙНАЯ ЖИЗНЬ. Мой опыт агитационной работы. Рассказ агитатора С. Т. Червова. (2 стр.).

ПЕРВЫЕ ДНИ УЧЕБЫ В ШКОЛАХ КУЗБАССА (2 стр.).

ПИСЬМА ТРУДЯЩИХСЯ (3 стр.).

Больше заботы о быте трудящихся (3 стр).

СОБЫТИЯ В КОРЕЕ (4 стр.).

К переговорам в Кэсоне. Иностранные корреспонденты об американских происках в Кэсоне (4 стр.).

Протест Ким Ир Сена и Пын Дэхуэя Риджуэю (4 стр.).

Доклад штаба корейской Народной армии и китайских народных добровольцев о расследовании бомбардировки резиденции генерала Нам Ира (4 стр.).

Во-время и хорошо отремонтировать жилища

Советский народ самоотверженно борется за досрочное выполнение и перевыполнение производственного плана 1951 года, за дальнейший рост производства, за неуклонный под'ем всего народного хозяйства.

В решении этой задачи наряду с усилением массово-политической работы и развертыванием действенного социалистического соревнования огромную роль должно сыграть дальнейшее улучшение культурно-бытовых условий трудящихся.

Большевистская партия и Советское правительство проявляют огромную заботу о повышении уровня материального благосостояния советских людей. Ярким доказательством этого является неуклонное улучшение жилищных и культурно-бытовых условий трудящихся сталинского Кузбасса. Достаточно сказать, что в 1951 году только по комбинату «Кемеровоуголь» на эти цели будет израсходовано свыше ста миллионов рублей. Причем около 70 процентов этих средств уже освоены. Рабочие и служащие предприятий и организаций комбината получили в свое распоряжение до 30 тысяч квадратных метров жилья и девять культурно-бытовых об'ектов. Сотни миллионов рублей, ассигнованных правительством на жилищное и культурно-бытовое строительство в Кузбассе, освоены по линии других министерств и ведомств.

Многие партийные, советские, профсоюзные и хозяйственные организации нашей области повседневно и глубоко занимаются вопросами бытовых условий трудящихся. Они своевременно заботятся о подготовке к зиме домов и общежитий, школ и клубов, детских и медицинских учреждений.

Пример внимательного и заботливого отношения к бытовым нуждам трудящихся показывают хозяйственные руководители, партийная и профсоюзная организации Прокопьевского механического завода комбината «Кузбассуголь» (директор тов. Лобанов). Подготовка жилого фонда к зиме здесь уже полностью завершена. Этому во многом способствовало то, что все дома, принадлежащие заводу, взяты жильцами на социалистическую сохранность, которые принимали активное участие в их ремонте.

Хорошо живут и культурно проводят свой отдых рабочие, проживающие в общежитиях Кемеровского коксохимического завода (директор тов. Филиппов, председатель завкома тов. Ворона). На этом заводе из 1075 тысяч рублей, ассигнованных на ремонт жилого фонда, освоено уже около 800 тысяч, причем в ремонтных работах большое участие принимают сами жильцы. Успешно проходит подготовка жилья к зиме на шахте имени Сталина треста «Прокопьевскуголь» и ряде других предприятий нашей области.

До наступления холодов осталось немного времени. Своевременно подготовить к зиме не только промышленные предприятия, но и дома, общежития, культурно-бытовые учреждения и коммунальное хозяйство городов и рабочих поселков — дело большой государственной важности.

К сожалению, не везде хорошо заботятся о нуждах советских людей, не всюду помогают им культурно организовать свой быт. Редакцией получено много сигналов от трудящихся Кемерово, Прокопьевска, Осинников и ряда других городов и районов области о нерадивом отношении к вопросам быта рабочих некоторых руководителей партийных, советских, профсоюзных и хозяйственных организаций.

Группа горняков шахты «Пионер» треста «Кемеровоуголь» сообщает редакции, что в начале июля дом № 36 был капитально отремонтирован и его жильцы после двухмесячных ожиданий снова вселились в свои квартиры. Но жить в них нельзя, так как после «ремонта» штукатурка обваливается, часть потолков осталась необшитой, в ряде квартир двери и полы остались не отремонтированы. Так же плохо отремонтированы жилые дома №№ 21, 26. К этому следует добавить, что во многих домах горняков в поселках шахт «Ягуновская» и «Пионер» нет электрического света, так как выделенный для этого электропровод руководителями шахт был израсходован на другие цели.

О безответственном отношении заместителя управляющего трестом «Кемеровоуголь» тов. Хохлова и начальника стройконторы треста тов. Смагина к нуждам горняков свидетельствует и тот факт, что эти руководители не явились даже на сессию районного Совета депутатов трудящихся, на которой они должны были докладывать о ходе подготовки жилищ шахтеров к зиме. Сессия была отложена. В другой раз тт. Смагин и Хохлов явились на сессию с большим опозданием, неподготовленными.

Группа рабочих Краснобродского угольного разреза треста «Беловуголь» сообщает редакции, что еще в мае месяце они получили квартиры в недостроенных и неблагоустроенных домах нового городка. Наступила осень, а руководители стройуправления треста «Прокопьевскшахтострой» и не думают устранять крупные недоделки в домах шахтеров.

В городе Ленинске-Кузнецком больше половины жилого фонда, принадлежащего горкомхозу, требует текущего и капитального ремонта. Однако ни горкомхоз, ни исполком городского Совета не принимают энергичных мер к тому, чтобы ускорить ремонт и тем самым обеспечить трудящихся теплыми и благоустроенными жилищами, создать им нормальные условия для плодотворного труда на производстве.

Пора решительно покончить с безответственным отношением некоторых хозяйственных руководителей к улучшению жилищно-бытовых условий рабочих.

Первостепенное значение для улучшения бытовых условий трудящихся имеют водоснабжение и электроосвещение. В редакцию поступают сигналы из ряда городов и рабочих поселков области о перебоях в снабжении некоторых домов и жилых кварталов водой и электроэнергией. На большие перебои в водоснабжении жалуются, например, трудящиеся Заводского района гор. Кемерово. Длительное время отключен свет во многих квартирах трудящихся, проживающих в Топкинском логу (г. Кемерово), в рабочем поселке Бабанаково (г. Белово). Однако это нисколько не беспокоит хозяйственных руководителей и исполкомы местных Советов, а городские и районные комитеты ВКП(б) терпимо относятся к такому поведению этих руководителей.

Во-время и хорошо отремонтировать все жилища рабочих — боевая задача работников жилищно-коммунальных отделов и ремонтно-строительных контор предприятий и организаций. Велика роль в этом партийных и профсоюзных организаций, которые должны взять под повседневный контроль ход подготовки жилищ к зиме, добиться широкого размаха социалистического соревнования среди рабочих, занятых на ремонтных работах.

Профсоюзные комитеты обязаны проявлять максимум настойчивости и требовательности к хозяйственным руководителям, нарушающим условия коллективных договоров и не выполняющим своих обязательств по улучшению жилищно-бытовых условий рабочих.

Необходимо иметь в виду, что хорошая подготовка к зиме включает не только ремонт жилых помещений, предприятий бытового назначения, водопровода и электролиний, но и приведение в порядок красных уголков, клубов, детских и медицинских учреждений, обеспечение их необходимым оборудованием и инвентарем, нужным запасом топлива.

На эти цели отпущены огромные средства. По-хозяйски использовать их, своевременно и качественно провести ремонт, создать для трудящихся хорошие жилищно-бытовые условия — прямая обязанность хозяйственных руководителей и советских органов, дело чести партийных и профсоюзных организаций Кузбасса.

СОВЕТСКИЕ ЛЮДИ ПРЕИСПОЛНЕНЫ РЕШИМОСТИ ОТСТОЯТЬ МИР

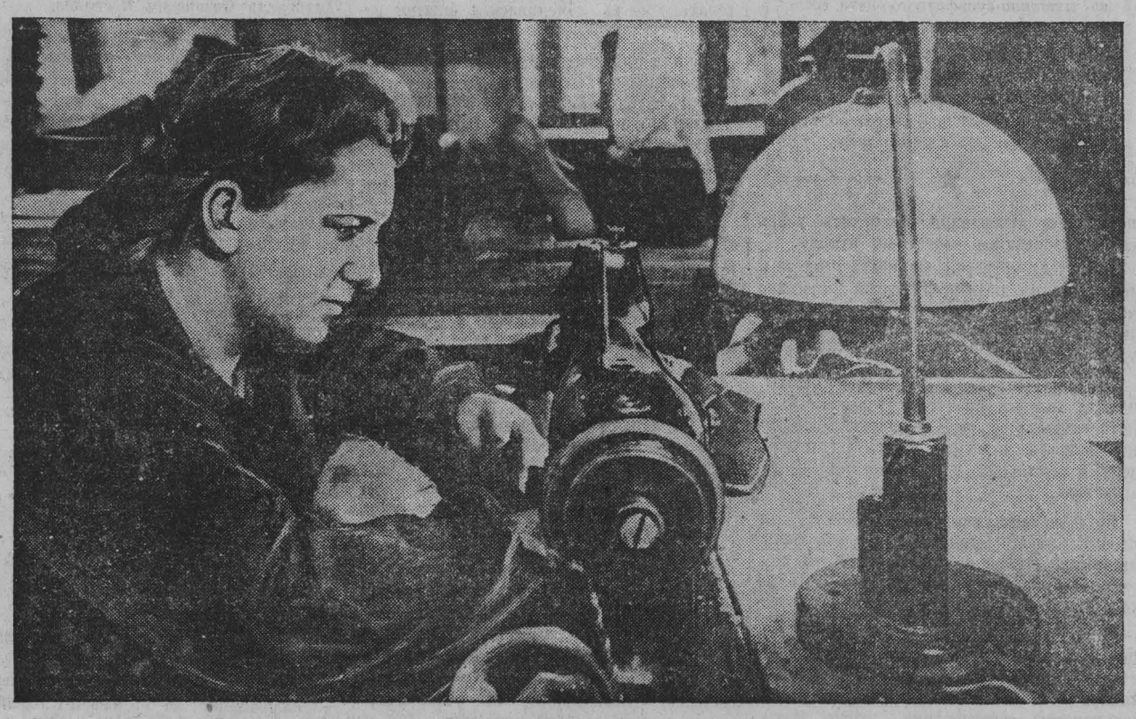

Заслуженной славой среди рабочих и Ивановна Романова. Она является одной работы В. И. Романова выполняет норму

В дни обсуждения резолюции пленума план в сентябре на 200 процентов.

работниц Кемеровской швейной фабрики из лучших работниц передовой бригады Советского Комитета защиты мира тов.

№ 7 пользуется стахановка Валентина тов. Алымовой. При отличном качестве Романова взяла обязательство выполнить

Фото Л. Великжанина.

Делегация горняков Донбасса в Прокопьевске

ПРОКОПЬЕВСК. (Спец. корр. «Кузбасса»). Гостящая в Кузбассе делегация молодых шахтеров Донбасса побывала на Прокопьевском руднике.

Большое впечатление произвела на гостей шахта имени Сталина своей первоклассной технической оснасткой и мощностью угольных пластов. На шахте имени Молотова они побывали в лаве, где проводятся промышленные испытания нового угледобывающего агрегата «ВОМ-2М». Гости ездили в Зенковский санаторий и парк культуры, осмотрели город, побывали на квартирах молодых стахановцев, в клубах, во Дворце пионеров. Встретились они с забойщиком-щитовиком Григорием Мусохрановым, который показал им, как надо заправлять резец, чтобы добиться высокой эффективности буровых работ.

— Особое наше внимание привлекли опыт и практика скоростных проходческих бригад, — сказал руководитель делегации тов. Переверзев.—Цикличная работа, которую шахтеры Донбасса освоили и которая стала законом производства, потребовала ускорения темпов проходки подготовительных выработок. В Кузбассе мы увидели, как надо по-скоростному проходить выработки. Мы приложим все силы для того, чтобы многоцикличный график проходки был применен и на шахтах Донбасса.

Делегация ознакомилась с организацией труда в проходческих бригадах тт. Голошубина и Новгородцева, работающих по многоцикличному графику.

Лучший участок рудника

ЛЕНИНСК-КУЗНЕЦКИЙ. (Корр. «Кузбасса»). Коллектив участка № 1 шахты «Комсомолец» завоевал заслуженную славу среди горняков Ленинского рудника. Давно шахтеры участка отличаются стахановской работой. Они одними из первых завершили пятилетнюю программу, первыми на шахте внедрили график цикличной работы.

Во всех этих успехах большая заслуга начальника участка Сергея Макаровича Дунаева. Он прошел на этой шахте большую трудовую школу: работал навалоотбойщиком, бригадиром, горным мастером. Долгое время был помощником у опытного начальника участка тов. Розенко.

Весь свой опыт, свои знания шахтерского дела он передает горнякам участка. По его инициативе коллектив перешел на фронтальную выемку угля, при которой навалоотбойщики добычных смен получают широкий фронт работы.

Отлично справляется с делом бригада старого горняка почетного шахтера тов. Черданцева, проработавшего на шахте более десяти лет. Сейчас бригада работает по графику цикличности, все члены бригады показывают образцы труда.

За стахановский труд навалоотбойщики тт. Шиянов, Фомин, Аредаков и другие снискали уважение всех шахтеров.

Большую помощь добычникам оказывают рабочие других профессий.

Сейчас на участке все горняки выполняют норму, ежедневно циклуя свою лаву. Они поставили целью завершить годовую программу к 5 декабря — Дню Сталинской Конституции. Это обязательство будет с честью выполнено.

Стахановским трудом крепим дело мира

Весть о решении пленума Советского Комитета защиты мира быстро распространилась среди горняков шахты имени Орджоникидзе на Куйбышевском руднике. На участках, в цехах и отделах шахты проходят беседы, на которых агитаторы рассказывают о сталинской политике мира, о значении сбора подписей под Обращением Всемирного Совета Мира.

Молодые горняки участка, которым руководит тов. Васильев, в ответ на решение Советского Комитета защиты мира заявили, что они выполнят годовой план к 34-й годовщине Октября. Свое слово молодежь подкрепляет делом. С первых дней сентября производственные задания на участке перевыполняются.

На участке № 4 выступил горный мастер коммунист тов. Помыткин. Он сказал:

— На решение пленума мы ответим досрочным выполнением годового плана.

Горняки смены горячо поддержали горного мастера. Они стали на стахановскую вахту мира. За три дня сентября на-гора выданы сотни тонн сверхпланового угля.

Г. ДЕСЯТКОВ,
редактор многотиражной газеты «За уголь».

НА СТРОЙКАХ КЕМЕРОВО

ДОМ НА СОВЕТСКОЙ УЛИЦЕ

Трестом № 96 закончены работы по строительству пятиэтажного дома № 2 на Советской улице общей площадью в 1607 квадратных метров. В доме 40 благоустроенных квартир — 16 трехкомнатных и 24 двухкомнатных. В первом этаже здания во второй половине сентября открываются кафэ-столовая и магазин точной механики. Зал кафэ-столовой, площадью около 200 квадратных метров, отделан масляными красками и украшен колоннами с лепными капителями. Потолок отделан кэссонами и иониками.

Приказом министра строительства предприятий машиностроения СССР производившие отделку здания штукатуры Н. Г. Савельев и Е. З. Кобец, маляр С. Т. Стулов и плотник А. Н. Сиворцов награждены в числе других работников треста № 96 значками отличника.

СВЕРХ ПЛАНА

Кемеровское строительное управление треста «Кемеровошахтострой» должно в 1951 г. построить 3200 квадратных метров жилой площади. К 1 сентября сдано уже 3 203 квадратных метра. Среди построенных и заселенных домов — 2 восьмиквартирных каменных дома на Вокзальной улице.

Среди строителей управления развернулось соревнование за постройку 11 жилых домов сверх плана. В конце сентября должен быть сдан в эксплуатацию 18-квартирный дом на углу улиц Магистральной и Ворошилова, а к 7 ноября — 22-квартирный дом на противоположном углу этих же улиц. На строительстве этого дома хорошо поработала бригада мастера кирпичной кладки тов. Канюка.

СТРОИТЕЛЬСТВО ДЕРЕВООБДЕЛОЧНОГО КОМБИНАТА

Трест «Кемеровошахтострой» ведет работы по строительству в г. Кемерово, в районе коксохимзавода, деревообделочного комбината на котором будут изготовляться строительные детали. Первая очередь комбината должна быть пущена в эксплуатацию в 1951 г. С пуском комбината жилищное строительство, ведущееся трестом в областном центре, будет индустриализировано. На стройплощадках будут производиться только установка и монтаж готовых деталей — дверей, окон, переговодок.

НОВЫЙ ПОСЕЛОК ЗАВОДСКОГО РАЙОНА

Новый поселок Заводского района продолжает застраиваться. На днях здесь заложено 4 восьмиквартирных дома для строителей. Заканчивается отделка 3 четырехквартирных домов. Сданы в эксплуатацию 2 четырехквартирных дома и магазин.

На строительстве поселка больших успехов добился моторист тов. Заковряжин, работающий одновременно на двух малярных агрегатах.

РАПОРТЫ ПОБЕД

Колхозники и колхозницы, работники машинно-тракторных станций и совхозов, специалисты сельского хозяйства **Украинской ССР** с честью сдержали слово, данное товарищу Сталину, — досрочно выполнить план хлебозаготовок. Сдано хлеба государству на 71 миллион 726 тысяч пудов больше, чем в прошлом году. Выполнив первую заповедь, колхозы Украины полностью обеспечили себя семенами для озимого сева, ведут засыпку семян яровых культур, создают фуражные, страховые и другие общественные фонды.

В своем рапорте товарищу Сталину хлеборобы Украинской ССР заявляют, что они своевременно проведут сев озимых культур, вспашку зяби и черных паров и этим самым заложат прочную основу для получения высокого урожая в 1952 году.

Досрочно выполнила план хлебозаготовок **Бухарская область** Узбекской ССР. Одновременно колхозы Бухарской области выполнили план сдачи государству шелковичных коконов и каракулевых смушек.

О большой победе рапортуют товарищу Сталину хлеборобы **Ульяновской области.** Они вырастили хороший урожай и досрочно, на 65 дней раньше прошлого года, выполнили план хлебозаготовок (без проса) на 103,4 процента. Сдача хлеба государству колхозами по врученным счетам за работы МТС продолжается.

Труд во имя Отчизны

Новенький, нарядный и комфортабельный автобус-лимузин тронулся в путь по своей маршрутной линии — от городского центра до окраинной шахты «Красный углекоп». Серой, бесконечной лентой асфальта развернулась широкая шоссейная дорога. Линию горизонта по обеим сторонам дороги ломали четкие контуры шахтных копров, остроглавых терриконов, больших зданий.

Автобус без пассажиров, людей разных возрастов, разных профессий, мало или совсем незнакомых друг другу. Общее внимание привлекал невысокий, крепкий телосложением, молодой солдат в форме пограничника. Он стоял в проходе и держался за никелированную стойку крепления и все время тянулся к окну.

— Отслужил? — обратился к нему с вопросом один из пассажиров.

— На побывку! — охотно ответил молодой солдат.

— На какой границе службу проходишь? — спросила пожилая женщина.

— На разных, мамаша! — уклончиво бросил солдат.

— Такие вопросы, гражданка, солдату задавать нельзя! — строго обернулся на женщину один из пассажиров. — Солдатская служба — дело государственное.

— Да я к тому спросила, может, он оттуда, где мой Петя служит... — виновато улыбнулась женщина. — Тоже вот такой паренек. Комсомолец... Недавно отгостил дома и опять уехал... — Придет срок — вернется совсем! — одобрительно сказал солдат.

— Только бы войны не было, — согласилась женщина.

— В нашей воле не допустить войну! — твердо сказал пассажир-шахтер и, обращаясь к солдату, спросил:

— Из этих мест будешь?

— В селе Зенково жил. На шахте «Красный углекоп» работал электрослесарем.

— Узнаешь места-то свои? — кивнул шахтер на мелькавшие в окнах автобуса домики.

— Много нового, папаша, — широкой улыбкой осветилось лицо солдата. — Ведь столько времени прошло...

— Вернешься в часть, скажи, что мы здесь даром время не теряем. Есть вам, солдатам, что охранять! — в голосе шахтера звучали нотки гордости. — Мы, сынок, в одно время со Сталиным живем!

...Одна за другой промелькнули автобусные остановки. Вот и село Зенково. За ним, скрытая в низу, расположилась шахта «Красный углекоп». Стройными новыми домами распластался ее шахтерский поселок. Вот бледнорозовым массивом поднимается большое здание.

— Это что за здание? — спросил солдат, задержавшись у выходных дверей автобуса.

— Шахтерский клуб...

— Клуб? — солдат спустился на сиденье и, отвечая на немой вопрос кондуктора, сказал: — Проеду на минутку до шахты, посмотрю, какая она теперь стала...

— Говорил тебе, что мы время зря не теряем, — улыбнулся шахтер. — Уезжал ты — поселок оставил, а вернулся — целый городок видишь. Вот что значит мирный труд, который вы охраняете...

...Когда автобус остановился в центре поселка шахты «Красный углекоп» и пассажиры вышли, шахтер протянул руку солдату и спросил:

— Фамилию-то свою скажешь?

— Что же не сказать? Скажу! Колесников Федор Васильевич.

— Так вот, Федор Васильевич, смотри нашу сегодняшнюю жизнь, вникни в нее, поймешь, почему нам мир надобно охранять.

Разительные перемены в этом бывшем захолустном уголке произвел мирный шахтерский труд. Есть здесь во что вникнуть, сердцем понять радость труда и почерпнуть силы для его охраны от всяких происков поджигателей войны.

Еще не так давно «Красный углекоп» была всего-навсего артельной «закопушкой». Уголь здесь долбили кайлами, возили его в деревянных самодельных вагонетках, жили в тесных избушках, оторванные от многих культурных благ...

Теперь «Красный углекоп» — шахта средней мощности. Ее суточная добыча с лихвой перекрывает среднесуточную добычу угля, какую давал весь Прокопьевский рудник два десятка лет назад. Все, что имеет наше государство для технического вооружения угольной промышленности, — в достаточном количестве есть и на шахте «Красный углекоп».

Из маленького поселка выросла большая благоустроенная окраина шахтерского города. У шахтеров «Красного углекопа» есть свой клуб, амбулатория, магазины, детские ясли, столовая, нынче построена типовая семилетняя школа, открыт книжный магазин, оборудован стадион. Кино, радио, книга вошли в быт шахтера, стали его повседневной принадлежностью.

Много материальных ценностей и культурных благ создали своим мирным трудом шахтеры «Красного углекопа». И хотят создать еще больше. В этом благородном стремлении об'единены помыслы и дела всех трудящихся шахты.

О новом росте трудовой славы своей шахты мечтает старый забойщик Александр Ефимович Гырник. Шахтерский труд его начинался в те дни, когда «Красный углекоп» был «закопушкой». Сейчас на новом «Красном углекопе» Александр Ефимович трудится вместе со своим сыном Николаем. Он научил сына шахтерскому ремеслу, передал ему свой опыт, воспитал в нем любовь к родной шахте. Молодой забойщик Николай Александрович догоняет своего отца. Отец и сын ежедневно вырабатывают столько, сколько положено троим.

Трудами забойщика комсомольца Ивана Куницына, почетного шахтера Шумного, забойщика-бригадира Реутова, молодых забойщиков Михаила Гречушникова и Алексея Сотникова, трудами сотен подобных им стахановцев и ударников «Красный углекоп» растет и множит успехи.

Коллектив «Красного углекопа» брал обязательство добыть нынче сверх годового плана 12 эшелонов угля. Слово выполнено раньше срока. С 29 августа счет сверхпланового угля на «Красном углекопе» перевалил на тринадцатый эшелон.

— Дал слово — держи его! — такова традиция красноуглекопцев.

Любовь к родной стране, желание умножить свою долю участия в деле укрепления мира — вот то главное, чем живет коллектив шахты «Красный углекоп». В этом — источник его неиссякаемых творческих сил.

...В тот день, когда солдат пограничной службы Федор Колесников заехал на шахту, горняки «Красного углекопа» обсуждали решение Советского Комитета защиты мира. Немногословны были речи выступающих.

— Я — за мир! Буду выполнять по полторы нормы, — заявил старый шахтер Александр Ефимович Гырник.

— У меня сил больше — обгоню отца, — сказал Николай Гырник.

— Свои подписи под Обращением подкрепим тысячами тонн сверхпланового угля! — единодушно решил шахтерский коллектив.

Единодушие это родилось из того, что каждый в отдельности шахтер и все в целом глубоко поняли, в какую счастливую эпоху они живут, ясно видят открытые горизонты дальнейшей, еще более счастливой жизни. Они знают цену мирного труда и будут бороться за мир во всем мире.

А. ВЕСЕНЬЕВ.

г. Прокопьевск.

ПАРТИЙНАЯ ЖИЗНЬ

Мой опыт агитационной работы

★

Недавно на заседании бюро Заводского райкома ВКП(б) г. Кемерово был заслушан отчет агитатора из парторганизации коксохимического завода С. Т. Червова о его методах агитационной работы в цехе. Бюро райкома отметило, что тов. Червов умело и добросовестно выполняет ответственное партийное поручение. Его содержательные беседы способствуют росту политической и трудовой активности в коллективе машинно-сульфатного цеха. Бюро райкома рекомендовало опыт агитатора тов. Червова для распространения в парторганизациях района.

Ниже мы печатаем рассказ тов. Червова о том, как он ведет политическую агитацию в своем цехе.

★

— В машинно-сульфатном цехе КХЗ я работаю с 1935 года. В 1947 году партийная организация поручила мне ответственное дело — вести агитационную работу на производстве. На партийном собрании, где меня утверждали агитатором, один из коммунистов сказал:

— Быть агитатором — значит удостоиться высокого доверия парторганизации. Вы призваны раз'яснять рабочим идеи нашей партии. Это — серьезное дело. Оно потребует от вас, молодого коммуниста, больших усилий и, прежде всего, постоянной работы над собой. Поэтому относитесь к этому поручению с чувством высокой партийной ответственности.

С первого дня своей агитационной работы я стараюсь следовать этому товарищескому совету.

Начиная деятельность агитатора, я аккуратно и усиленно готовился к проведению докладов. Пространный доклад, в котором я старался охватить широкий круг политических и производственных вопросов, казался лучшей формой агитационной работы.

Но, к немалому своему огорчению, я вскоре почувствовал, что мои доклады не удовлетворяли слушателей. Они собирались неохотно, сидели со скучающим видом, вопросов не задавали.

Задумавшись над причиной своей неудачи, я пришел к выводу, что выступать перед началом работы и в обеденных перерывах с большими докладами нецелесообразно. Единственной формой работы агитатора, которая может привлечь слушателей, вызвать активный отклик, — является живая беседа. В ней, наряду с политическими вопросами, обязательно надо говорить о злободневных фактах из жизни своего цеха, об очередных задачах производства.

Перестроив агитационную работу в таком направлении, я быстро почувствовал, как изменилось отношение слушателей к моим выступлениям. На беседах стала развертываться критика и самокритика недостатков, стали поступать рационализаторские предложения.

Одна из бесед проходила на тему: «О режиме экономии». Когда я кончил рассказ о значении экономии государственных средств и бережного отношения к сырью и оборудованию, завязался разговор. Слово взял дежурный слесарь тов. Кукуюк. Он обратил внимание на то, что при разгрузке серной кислоты из цистерн мы обычно оставляем там немало кислоты. На одной цистерне это как будто бы незаметно, а в течение года теряются многие тонны кислоты, и это влияет на себестоимость нашей продукции. Причина допускаемых потерь — несовершенство насосов, при помощи которых производится разгрузка.

Тов. Кукуюк, указав на причину потерь, внес одновременно предложение, как улучшить работу насосов. Начальник цеха тов. Базыль через некоторое время осуществил это предложение, и теперь потери кислоты свелись к минимуму. Цех получил заметную экономию.

В беседе на тему: «Социалистическое соревнование — коммунистический метод строительства социализма» я говорил о необходимости борьбы с пережитками прошлого в сознании людей. Выступивший в ходе беседы аппаратчик тов. Ефанов указал на то, что дежурный слесарь тов. Ширкин при приеме смены умышленно отмечал неправильные замеры. Делал это он для того, чтобы за счет нашей смены искусственно завысить выработку продукции в его смене. «Я считаю, — закончил тов. Ефанов, — что тов. Ширкину надо быстрее избавляться от постыдного стремления обеспечить успех своего коллектива нечестным путем».

Факт был проверен. Он подтвердился, и тов. Ширкин подвергся резкой критике через цеховой «Крокодил». Критика возымела свое действие. Подобных случаев у тов. Ширкина больше не повторялось.

Эти примеры показывают, что беседы, в ходе которых агитатору удается вызвать слушателей на оживленное обсуждение вопроса, приносят большую пользу делу и настоящее удовлетворение самому агитатору.

Когда я готовлюсь провести беседу, то прежде всего тщательно прочитываю материал, чтобы найти главное, на чем сосредоточить внимание слушателей. Только после этого составляю план беседы.

Например, я наметил прочитать и обсудить со своими слушателями статью о том, что в одном цехе завода «Карболит» аппаратчики взяли на социалистическую сохранность оборудование, чтобы продлить срок его службы. В первой половине года этот цех дал на десятки тысяч рублей сверхплановой продукции, сэкономил 2000 киловатт-часов электроэнергии, сократил простои оборудования под ремонтом и добился полной ликвидации аварий и брака.

Какой факт, указанный в этой статье, следует брать за основу в своей беседе? Для агитатора, на мой взгляд, важно из такого материала извлечь суть методов работы, которые можно будет перенять. Тогда, может быть, коллектив нашего цеха добьется и не таких результатов! Итак, я сосредоточиваю внимание слушателей на том факте, что наши соседи взяли аппараты на социалистическую сохранность. В этом — главная причина их успехов.

А вот второй пример. Как-то я присутствовал на беседе одного из наших агитаторов, который читал рабочим напечатанное в газете постановление горисполкома об охране зеленых насаждений. Он перечислил все пункты постановления, призывающие и обязывающие жителей города беречь насаждения. Постановление кончалось словами: «Лица, уклоняющиеся от выполнения настоящего постановления, подвергаются штрафу. Контроль возложить на органы милиции». На это и сделал упор агитатор, посоветовав слушателям «не иметь непредвиденных расходов в виде штрафа». Разумеется, такой подход к вопросу был неправильным. Агитатор должен был сосредоточить внимание слушателей на значении зеленых насаждений в условиях промышленного города, рассказать, какое участие в озеленении улиц может и должен принять каждый рабочий и член его семьи. Конечно, агитатор должен воспитывать чувство уважения к законам, но подобное толкование вопроса могло только оскорбить слушателей.

Таким образом, готовя беседу, очень важно выделить главное в теме и найти правильный подход к ее освещению. Иначе даже хорошая подготовка материала может не привести к желаемому результату.

Большое значение в моей работе агитатора имеет помощь со стороны парткома завода. На первое место здесь следует поставить семинары агитаторов, которые проводятся парткомом регулярно, раз в неделю. На семинарах мы слушаем инструктивные лекции, получаем примерную тематику бесед, обмениваемся опытом работы.

Лекции для агитаторов читают у нас квалифицированные пропагандисты — руководящие партийные и инженерно-технические работники, члены Общества по распространению политических и научных знаний. Качество и тематика лекций меня, как агитатора, в основном удовлетворяют.

В проведении семинаров я усматриваю один существенный недостаток: агитаторы, работающие среди населения, и агитаторы производственного агитколлектива получают один и тот же материал. Это, на мой взгляд, неверно. Необходима дифференцированная работа с этими двумя группами агитаторов, с учетом особенностей каждой из них.

Теми навыками, которые мне удалось приобрести за время ведения агитационной работы, я во многом обязан советам более опытных товарищей. Партком завода и работники Заводского райкома ВКП(б) часто проверяют нашу работу. Например, только в нынешнем году на моих беседах как днем, так и в ночное время несколько раз побывала инструктор райкома партии тов. Шатилова. Каждое посещение беседы заканчивалось обстоятельным разговором. Недостатки в построении бесед, промахи в их проведении — на все это мне прямо и откровенно указывалось. Это очень помогает повышать уровень агитации.

За последние месяцы я провел несколько десятков бесед с коллективом смены. Тематика их разнообразна: одни беседы были связаны с различными датами или с важными документами, опубликованными в печати, другие касались актуальных тем производственной жизни, третьи проводились по газетным материалам.

Большой интерес у моих слушателей неизменно вызывают вопросы борьбы за мир во всем мире. Как и все трудящиеся советской страны, каждый работник нашего цеха горячо желает мирной жизни. Все мы, как один, летом прошлого года подписались под Стокгольмским Воззванием.

Получив газету с резолюцией пленума Советского Комитета защиты мира о проведении в СССР сбора подписей под Обращением Всемирного Совета Мира, я в тот же день рассказал об этом своим слушателям. Отклик был единодушным. Все работники смены выразили готовность подписаться под этим историческим документом и новыми трудовыми успехами крепить дело мира. Став на вахту мира, смена взяла на социалистическую сохранность все закрепленное за ней оборудование цеха.

Наш цех из месяца в месяц перевыполняет государственные задания по всему ассортименту. В нынешнем году государству даны сотни тысяч рублей сверхплановой экономии. Таков наш вклад в дело борьбы за мир — вклад, который будет увеличен. На это направлена вся партийно-политическая работа нашей цеховой парторганизации, в том числе и моя скромная деятельность агитатора.

В комсомольском комбайновом агрегате

Шесть мелких колхозов Силинского сельсовета Кемеровского района год тому назад об'единились в одну сельхозартель «Путь Ленина».

Результаты об'единения видны повсюду: в колхозе появились пилорама, новая грузовая автомашина, оборудование для автопоилок и механической дойки коров, кормозапарник и кормоизмельчитель, успешно были проведены сев яровых и сенокошение.

— Но самое значительное в том, что техника стала использоваться на полную мощность. Нам, комбайнерам, не приходится делать частых переездов с одного поля на другое, — говорит комбайнер Александр Федорович Москалев.

Недавно были подведены итоги соревнования комбайнеров за быстрейшую уборку урожая. Результаты показали, что первенство занимает комсомольский комбайновый агрегат коммуниста Александра Федоровича Москалева. С начала выезда в поле тов. Москалев убрал 300 гектаров зерновых культур.

Высокую производительность комбайна обеспечили комсомольцы Анна Карпова, Валентина Дегтярева, Ольга Коренькова и другие.

— Мои первые помощники! — так отзывается комбайнер о комсомольцах.

С. БОКОВ.

Комбайны простаивают

В передовых колхозах и совхозах Топкинского района успешно проходят уборка урожая и сдача зерна на заготовительные пункты.

С каждым днем ширится соревнование механизаторов района. Впереди идет комбайнер Александр Черкасов из колхоза «Украинка». За 15 рабочих дней на комбайне «Сталинец-6» он убрал 226 гектаров зерновых и сэкономил 48 килограммов горючего. Комбайнер Григорий Шубин в колхозе «Верный путь» скосил 203 гектара ржи.

Но в Топкинском районе имеется и ряд отстающих колхозов. Например, неудовлетворительно проходят уборка урожая и сдача хлеба государству в сельхозартелях Глубокинского сельсовета. Из 5 колхозов этого сельсовета график хлебосдачи ни один не выполняет. Колхоз «Память Чкалова» (председатель тов. Дыбовский) обслуживают три комбайна. Однако участвует в уборке только один, два других стоят.

К. НИКОЛАЕВ.

Авансы на трудодни

В колхозах Топкинского района, выполнивших план хлебопоставок, приступили к выдаче хлеба на трудодни.

В сельхозартели «Сталинское поле», Усть-Сосновского сельсовета, колхозники получают на трудодень авансом по полтора килограмма ржи. Колхозник Тимофей Сидельников с начала года заработал 555 трудодней, ему авансом выдали 732 килограмма ржи. Шестидесятипятилетний колхозный чабан Захар Егорович Перов заработал 405 трудодней, он получил 610 килограммов хлеба. Колхознице Анфисе Шурыгиной начислено 418 трудодней, она получила 627 килограммов зерна. В колхозе «Крестьянская газета» колхозникам авансируется на трудодень по 0,5 кг ржи.

Н. КОЛЕСЕНЬ.

К советско-французским торговым отношениям

В связи с истечением срока действия франко-советского торгового соглашения от 29 декабря 1945 года в последнее время в Париже между Посольством и Торгпредством СССР во Франции, с одной стороны, и Министерством Иностранных Дел Франции, с другой, велись переговоры о заключении нового торгового соглашения.

Эти переговоры закончились подписанием 3 сентября 1951 года «Соглашения между Правительством Союза ССР и Правительством Франции о торговых взаимоотношениях и о статуте Торгового Представительства СССР во Франции».

Соглашение предусматривает взаимное предоставление режима наиболее благоприятствуемой нации в отношении всех вопросов торговли и мореплавания между обеими сторонами. Соглашение определяет также статут Торгового Представительства СССР во Франции.

Срок действия Соглашения установлен в 5 лет.

По уполномочию Правительства Союза ССР Соглашение подписал Чрезвычайный и Полномочный посол СССР во Франции А. П. Павлов; с французской стороны Соглашение подписано Государственным Секретарем по иностранным делам г-ном Морисом Шуманом.

При подписании Соглашения присутствовали с советской стороны — Торговый Представитель СССР во Франции К. К. Бахтов, с французской стороны — Начальник Экономического Департамента Министерства Иностранных Дел г-н Шарпантье и др.

Первые дни учебы в школах Кузбасса

О них заботится великий Сталин

СТАЛИНСК. (Корр. «Кузбасса»). Как большого праздника, ожидали учащиеся начала занятий в школах. Двор средней школы № 52 к 8 часам утра наполнился шумной детворой.

Коля Белявский и Владик Горяинов, ученики 4-го класса «В», пришли в школу с моделями планера и парусной лодки. Их обступили со всех сторон первоклассники.

— Поучитесь в школе, — говорит им Коля Белявский, — и вы будете строить модели.

— Вот и дождалась, Любочка, первого дня занятий, — говорит Любовь Павловна Конюкова своей внучке, зачисленной в первый класс «А». — Слушайся, детка, своей учительницы.

...В широком коридоре первого этажа выстроились ученики трех первых классов, сегодня впервые перешагнувшие порог школы. Раздался звонок.

— Дети! — обращается к ним директор школы Николай Яковлевич Кузьмичев. — Вы услышали сейчас первый звонок. Он известил вас о начале школьных занятий. Вы готовились к ним все лето, готовились к ним и ваши родители. Одни из них печатали для вас учебники, другие строили и ремонтировали школы. Но больше всех проявляет о вас заботу ваш лучший друг Иосиф Виссарионович Сталин. Как бы он ни был занят, но о детях он помнит всегда и требует, чтобы для вас были подготовлены светлые и теплые классы, учебники и пособия, чтобы вам жилось хорошо.

Оправдаем же о нас заботу советского народа и великого Сталина, будем хорошо учиться!

Раздался второй звонок, и дети во главе с учителями разошлись по классным комнатам.

☆ ☆ ☆

1 сентября более 40 тысяч школьников Сталинска приступили к занятиям. Из них 3100 детей начали занятия в четырех новых школах, построенных в этом году на шахте «Зыряновская», в поселке алюминщиков, на Комсомольской площадке и по Школьной улице в Соцгороде.

В новой школе

На окраине города Кемерово, у хлебозавода, за последние два года вырос новый поселок. Утром 1 сентября в нем царило оживление. По улицам раздавались звонкие голоса нарядных детей, идущих в школу, мелькали красные галстуки, цветы. Большинство малышей направлялось к светлому зданию новой начальной школы № 49.

С букетом цветов идет первоклассница Лена Шестопалова. Ее провожают мама и младшая сестренка Зоя, она хочет посмотреть на школу, в которой будет учиться через год.

Все здесь отличается свежестью, новизной, чистотой: портреты, разлинованная глянцевая доска, цветы на белых подоконниках.

В 8 часов 30 минут на площадке перед школой учащиеся выстраиваются на торжественную линейку. В первом ряду — первоклассники.

— Дорогие ребята, — говорит заведующая школой Надежда Георгиевна Морозова. — Партия большевиков и Советское правительство проявляют большую заботу о детях. В результате мы имеем новую, светлую и уютную школу. Поздравляю вас с новым учебным годом и желаю учиться хорошо и отлично.

— Спасибо! — отвечает двухсотголосый хор. Друг за другом дети расходятся по классам.

Первоклассники из класса «Б» организованно и спокойно садятся за парты. Они уже два дня назад на собрании познакомились с учительницей Ниной Васильевной Рябиковой.

Маленькая Света Ложкина подносит Нине Васильевне букет цветов. Начался первый урок.

— Сейчас я расскажу вам сказку, — говорит Нина Васильевна и вешает на стену цветную картинку на сюжет сказки о репке. Но дети знают ее и сами по очереди начинают выходить к доске и рассказывать.

— А почему сильный дед не мог вытащить репку, а с мышкой вытащили?

Света поднимает руку и отвечает: «Потому, что дед, бабка внучка, жучка, мышка тянули все вместе».

— Правильно. Вот и мы, если кто-нибудь будет отставать у нас, должны помочь ему справиться с учебой.

Так с первых дней советская учительница начинает воспитывать в детях чувства товарищества и взаимопомощи.

Вместе с первоклассниками в школе занимаются четвертые классы. Их радует простор и уют классов, близость школы от дома. У Тамары Степановой и Люды Злобиной внимательные и торжественные выражения лиц. Они сегодня дежурные и отвечают за порядок в классе.

На уроке присутствует пожилая женщина-активистка Н. Н. Нехорошева. Она пришла посмотреть, как ее внучка Галя будет заниматься в новой школе.

Учебные классы, рабочая комната для внеклассных занятий, пионерская комната удобны для работы с детьми.

И. БУЛЬОНКОВА.

Устранить недостатки

ТОПКИ. (Корр. «Кузбасса»). Первое сентября, средняя школа № 1. Слышатся звонкий детский смех и восторженные восклицания:

«Здравствуй, школа!».

8 часов утра. Учащиеся, построенные по классам, организованно входят в школу. Всех приветствует директор школы тов. Шорохов. Он высказывает пожелания плодотворной работы в предстоящем учебном году. На это школьники отвечают дружным «спасибо!».

Мы побывали в 8-м классе «А» на уроке литературы, который вела преподавательница Алла Ивановна Милова, выпускница Челябинского педагогического института.

Первого сентября она впервые вела самостоятельно урок. Тем не менее она сразу овладела вниманием учащихся. Рассказав о том, какое значение придавали и придают русской литературе В. И. Ленин и И. В. Сталин, тов. Милова об'ясняет далее значение литературы в воспитании советских людей и особенно молодежи.

Несмотря на то, что занятия в школе № 1 начались во-время и по расписанию, в первый же день вскрылся ряд существенных недостатков, ликвидация которых в ближайшие дни — дело чести как дирекции школы, так и районного отдела народного образования.

В первые дни по неизвестным причинам не явилось около 40 учащихся. Так, только в одном пятом классе «В» отсутствовало пять учеников. Иванова и Симонова записаны одновременно в школу № 1 и в школу № 66.

В пятом классе «Б» ученица Смертьева записана в тетрадь учета дважды, а ученица Осадчева, переведенная в шестой класс, числится в пятом классе.

Другим недостатком является отсутствие организации проведения перерывов между уроками. В большинстве случаев учащиеся были предоставлены самим себе. Пионерской комнаты нет, и поэтому ребята толкутся или в коридорах, или на дворе. Никто из преподавателей не попытался занять детей.

Районный комитет ВЛКСМ еще не утвердил в школу № 1 ни одного пионервожатого.

В первый день занятий вскрылись и другие существенные недостатки. Дирекция школы не позаботилась заранее об оборудовании физического кабинета. За это дело взялись учащиеся старших классов уже в дни занятий.

Однако не все неполадки зависят только от дирекции школы № 1. Районный отдел народного образования недостаточно внимательно подошел к набору учащихся в школу. В результате этого школа оказалась переполненной.

Особенно переполнены восьмые классы. Районный отдел также плохо позаботился об обеспечении школ учебниками, тетрадями и другими принадлежностями.

Учебный год начался. Задача дирекции школы и отдела народного образования — в ближайшее время изжить неполадки, вскрытые в первые дни занятий. Это позволит правильно поставить учебно-воспитательную работу в школах в течение всего года.

М. РЕЗНИК.

ПОВЫШАТЬ УРОВЕНЬ СОВЕТСКОГО КИНОИСКУССТВА!

Советское киноискусство — неот'емлемая составная часть нашей социалистической культуры. Коммунистическая партия, Советское правительство, товарищ Сталин всегда проявляли и проявляют исключительную заботу о росте и развитии советского кино, самого важного и самого массового из искусств.

В приветствии работникам советской кинематографии в день ее пятнадцатилетия товарищ Сталин писал:

«Кино в руках Советской власти представляет огромную, неоценимую силу.

Обладая исключительными возможностями духовного воздействия на массы, кино помогает рабочему классу и его партии воспитывать трудящихся в духе социализма, организовывать массы на борьбу за социализм, подымать их культуру и политическую боеспособность».

Вдохновляющие указания товарища Сталина являются программой развития советского киноискусства, призванного служить благородному делу коммунистического воспитания трудящихся. Большие и ответственные задачи требуют от работников кинематографии неустанно повышать идейный и художественный уровень их творчества.

Пути развития советской кинематографии указаны в постановлении ЦК ВКП(б) о кинофильме «Большая жизнь», принятом пять лет назад — 4 сентября 1946 года. Партия резко осудила всякие проявления беспечности и беззаботности в отношении идейно-политического содержания и художественных достоинств фильмов, подчеркнув, что в незнании предмета, в легкомысленном отношении сценаристов и режиссеров к своему делу заключается одна из главных причин выпуска негодных фильмов.

«...Некоторые работники искусств, — говорится в постановлении, — **живя среди советских людей, не замечают их высоких идейных и моральных качеств, не умеют по-настоящему отобразить их в произведениях искусства».**

Для того, чтобы отображать в своих произведениях исторически правдиво действительность, чтобы раскрывать лучшие черты в характере советских людей, работники советского кино должны глубоко изучать жизнь в ее революционном развитии, тщательно овладевать знанием предмета, терпеливо совершенствовать мастерство. Без верно найденных деталей нельзя изобразить характер, без знания предмета нельзя браться за дело.

В постановлении ЦК ВКП(б) раз'ясняется, что **советский зритель вырос, его культурные запросы и требования увеличились, а партия и государство будут и в дальнейшем воспитывать в народе хорошие вкусы и высокую требовательность к произведениям искусства.**

В нашей стране созданы самые благоприятные условия для творческого труда работников советского кино. У нас есть большой отряд талантливых и опытных мастеров кино, которые доказали, что могут успешно решать самые сложные творческие задачи. Предприятия советской кинематографии оснащены первоклассной современной техникой.

За последние годы советская кинематография создала ряд выдающихся произведений, правдиво раскрывающих героизм советского народа, лучшие черты характера наших замечательных людей, воспитанных партией Ленина—Сталина. Всемирно-историческая победа советского народа в Великой Отечественной войне запечатлена в монументальных киноэпопеях «Падение Берлина», «Сталинградская битва», «Молодая гвардия», «Повесть о настоящем человеке», мирный созидательный труд советских людей в послевоенный период ярко отражен в фильмах «Кавалер Золотой Звезды», «Донецкие шахтеры», «Кубанские казаки».

Важнейшим темам современности — борьбе за мир, разоблачению империалистических поджигателей войны посвящены фильмы «Встреча на Эльбе», «Секретная миссия», «Заговор обреченных». Больших успехов достигло наше кино, создав серию биографических произведений о великих сынах нашего народа — академике Павлове, Мичурине, Мусоргском, Жуковском, Попове. Создан ряд других хороших кинокартин. Фильмы, прославляющие величие исторических дел советского человека, проникнутые животворным советским патриотизмом, мобилизуют трудящихся на выполнение задач коммунистического строительства.

С каждым годом растет влияние советского кино на прогрессивную кинематографию зарубежных стран. Наши фильмы говорят о созидательном труде советских людей, верно служат делу мира, в то время как стандартная продукция голливуда поставлена на службу империалистическим поджигателям войны. Неизменный успех советских фильмов на всех международных кинофестивалях — яркое свидетельство возросшего международного авторитета советского искусства.

Огромные перспективы для развития передового киноискусства раскрывает успешно начатое творческое содружество мастеров советского кино с мастерами кинематографии Китая, Чехословакии, Венгрии и других стран.

Достижения советского киноискусства были бы еще значительнее, если бы современная действительность находила в его произведениях более полное и глубокое отражение. Наше кино все еще в долгу перед зрителем. Многие стороны жизни не освещены в киноискусстве или изображены схематично, бледно. Трудовые подвиги рабочего класса СССР до сих пор еще не получают всестороннего изображения. Ждет своего воплощения на экране величественная тема о стройках коммунизма.

Наряду с выпуском выдающихся по своим идейно-художественным качествам кинокартин на экран проникают иногда слабые, ремесленнические фильмы, вроде «Спортивной чести» и псевдонаучной картины «Человек идет по следу». Факты свидетельствуют о том, что Министерство кинематографии не проявило достаточной заботы о высоком идейном и художественном уровне выпускаемых фильмов. Министерство до сих пор не сумело по-настоящему организовать работу сценаристов, связать тематические планы подготовки новых фильмов с творческими планами писателей, обеспечить количественный и качественный рост кинодраматургии. Надо отметить, что Союз советских писателей также слабо участвует в важнейшем деле подготовки полноценных сценариев на актуальные темы.

Отставание кинодраматургии заметно отражается на качестве картин. Даже во многих хороших фильмах последних лет зрители справедливо отмечают существенные недостатки.

Не все жанры нашего киноискусства развиваются достаточно успешно. Чем, например, об'яснить, что все еще мало создается хороших кинокомедий, увлекательных приключенческих, спортивных и музыкальных картин?

Преодолеть имеющиеся недостатки, двигаться дальше вперед советская кинематография может лишь при условии развертывания смелой принципиальной критики и самокритики. Нельзя забывать о том, что отсутствие критики среди работников кино часто приводило к серьезным ошибкам.

Советская кинематография — любимое народом искусство. Наш народ хочет видеть новые фильмы о советской действительности, фильмы глубоко содержательные, правдивые, совершенные по художественному мастерству. Можно не сомневаться, что мастера кино будут создавать все больше и больше высокоидейных художественных произведений, помогающих партии воспитывать трудящихся в духе великих идей Ленина—Сталина.

(Передовая «Правды» за 4 сентября с. г.)

Письма трудящихся

Кемерово, редакция газеты „Кузбасс“

К итогам работы облдрамтеатра в Сталинске

Кемеровский областной драматический театр им. Луначарского более месяца работал в Сталинске.

В короткий срок наши гости сумели завоевать внимание зрителей. Мы особенно благодарны Кемеровскому театру за показ героических трудовых будней родного Кузбасса в инсценировке «Земля Кузнецкая» по роману лауреата Сталинской премии А. Волошина.

В Сталинске впервые была показана новая работа театра — пьеса на тему борьбы простых людей за дело мира в современной Франции—«Битва за жизнь» в постановке заслуженного артиста РСФСР Волгина.

Спектакль полон гнева и пафоса борьбы против американских поджигателей войны и их ватиканских приспешников. В нем показана роль коммунистической партии Франции. В спектакле заняты все ведущие артисты и способная молодежь театра.

Большим и заслуженным успехом пользовалась инсценировка романа «Анна Каренина» в постановке режиссера И. С. Попова.

В Сталинске также были показаны и пьесы западной классики. Большим успехом пользовались «Ромео и Джульетта» Шекспира и «Коварство и любовь» Шиллера.

Хорошая творческая работа коллектива театра определяется тем, что спектакли областного театра шли, как правило, при переполненном зале.

Однако в работе театра имеются и существенные недостатки. В спектакле «Ромео и Джульетта» слишком громко дается музыка, которая мешает слушать артистов. Большим недостатком является плохое освещение сцены.

Трудящиеся города Сталинска надеются, что при следующем посещении коллектив Кемеровского областного драматического театра им. Луначарского покажет еще большее мастерство.

И. КАБЫШЕВ.

—◆—

Родительская благодарность

Какое счастье быть матерью в нашей советской стране! Детям нашим обеспечено счастливое детство с самого рождения. Все условия создаются для матери, которая хочет работать на шахте или заводе, вносить свой вклад в дело мира, в дело строительства коммунистического общества.

Наши дети находятся в детских яслях № 24 Рудничного района. Мы, матери Быстрова, Корытина, Зыбенкова, выражаем свою благодарность воспитательнице старшей группы тов. Малых Евгении Николаевне за материнскую ласку, за заботу, за воспитание наших детей. В этих яслях дети окружены вниманием всего обслуживающего персонала, начиная от санитарки К. А. Даниловой до зав. яслями И. С. Колычевой.

Уходя на работу, мы спокойны, что наши дети находятся под наблюдением воспитателя. Здесь они хорошо развиваются, растут здоровыми и жизнерадостными.

Только в нашей советской стране дети окружены заботой правительства и широкими правами пользуется мать.

Спасибо товарищу Сталину за отеческую заботу о наших детях.

Быстрова, Корытина и Зыбенкова.

—◆—

Короткие сигналы

В доме № 27 поселка шахты «Пионер» треста «Кемеровоуголь» третий месяц нет электросвета. Начальник ЖКО тов. Докучаев на просьбы жильцов провести свет отвечает, что нет наружного провода. Это об'яснение не может удовлетворить людей, знающих, что на расстоянии 20—30 метров, в соседних домах, есть электросвет, и незначительное количество наружного провода найти на шахте легко.

Об этом сообщают в газету в коллективном письме жильцы дома № 27.

☆☆☆

Начальник шахты «Северная» треста «Кемеровоуголь» тов. Мартынов решил заменить деревянный тротуар, идущий от комбината шахты до рабочего поселка, плиточным. Летом 1950 года разобрали деревянный тротуар, но вот уже второй год горняки шахты в дождливые дни вынуждены ходить по лужам и ухабам. Новый тротуар не сделали.

Тов. Некрасов через нашу газету задает вопрос начальнику шахты тов. Мартынову: когда же, наконец, будет построен обещанный им тротуар из плит?

☆☆☆

Дежурный по раз'езду Торьсма Томской железной дороги тов. Комов пишет, что в магазине № 10 Беловского линейного ОРС'а продавец Мазурова Г. А. систематически обсчитывает покупателей, делает самовольные наценки на товары. Так, 18 августа рабочим контролем было установлено, что Мазурова отфактурованные по цене 7 руб. 30 коп. дамские чулки продавала на 30 копеек дороже.

Хлебные батоны продавщицей были завышены в цене на 54 копейки за штуку.

Несмотря на неоднократные сигналы трудящихся, начальник линейного ОРС'а тов. Козлов держит Мазурову на работе.

Невольно возникают вопросы: каковы же причины такого покровительства? И не пора ли надлежащим организациям заинтересоваться деятельностью Мазуровой и ее покровителя?

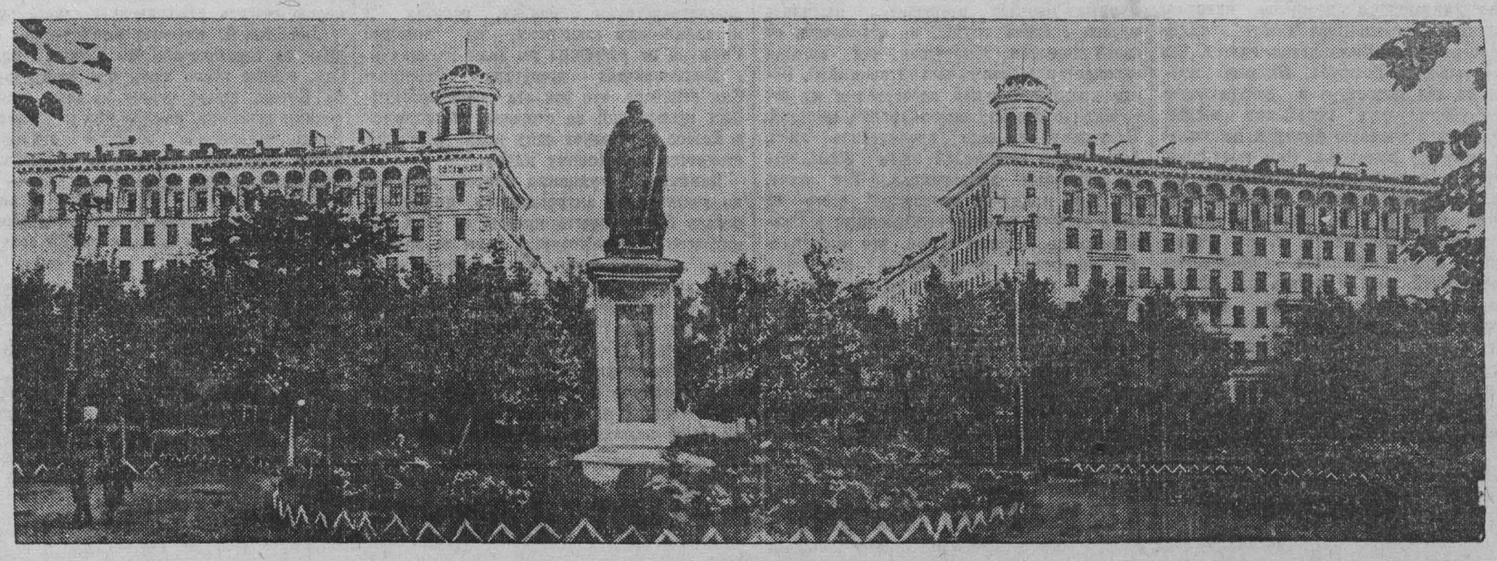

Гор. СТАЛИНСК. Новые 140-квартирные дома металлургов на проспекте имени С. М. Кирова. Фото Л. Великжанина.

★

Результаты дружной работы

Колхоз имени Ленина первым в Киселевском районе приступил к уборке урожая. Работа в поле проходит очень дружно. Особенно высокие показатели имеет комбайнер Васильев. Он комбайном «Сталинец» уже убрал хлеб с площади 376 гектаров. Во всех четырех полеводческих бригадах колхозники перевыполняют нормы выработки.

С первых дней уборки колхоз приступил к хлебозаготовкам. В отдельные дни он сдает государству по 6 000 пудов первосортного зерна. Бесперебойно работают сушилки.

По плану колхоз должен посеять 1 800 гектаров озимой ржи. Правильно расставив свои силы, колхозники уже посеяли 2 100 гектаров.

Во всех бригадах хорошо поставлена агитационно-массовая работа. Большим авторитетом пользуются агитаторы тт. Лысков, Воронов, Благодатский, Ягодин и Исаев. Регулярно выпускается стенная газета.

Недавно в колхозе произошло радостное событие. В конце июля закончилось строительство электростанции, и сейчас во всех населенных пунктах колхоза горят лампочки Ильича.

Колхозники поставили перед собой задачу — к 15 сентября полностью выполнить план хлебопоставок. Слова у них не разойдутся с делом.

А. САВЕЛЬЕВ.

Стахановские школы не работают

Подхватив почин инженера Ковалева, инженерно-технические работники Кемеровского коксохимического завода в сентябре прошлого года организовали стахановские школы.

В цехе новой углеподготовки в школе занималось 7 дежурных слесарей. Результаты не замедлили сказаться: время перебора дробилок значительно сократилось, повысился помол углей и улучшилось качество помола, значительно увеличилась экономия электроэнергии. Цех стал работать ритмично. Была организована стахановская школа и в новкоксовом цехе, где узким местом является загрузка печей. Но дело не довели до конца. Почти полгода ушло на организацию стахановской школы для машинистов загрузочных вагонов. Был описан и обобщен опыт лучших машинистов по загрузке тт. Плотникова, Корчукова и др. Однако к занятиям руководитель школы заместитель начальника цеха тов. Резник все никак не может приступить.

Попытались организовать стахановскую школу для машинистов паровозов. Здесь занятия проводили, вопреки методу Ковалева, без обобщения опыта работы лучших машинистов.

В 1951 году на заводе занимаются лишь изучением и обобщением опыта лучших стахановцев цехов. Но изучается опыт медленно. Закончилось изучение методов стахановской работы крановщиков железнодорожного цеха тт. Долженкова и Шиянова. Описание их работы уже есть, но начальник цеха тов. Белый до сих пор не удосужился с ним ознакомиться.

За первое полугодие 1951 года в стахановских школах обучено всего лишь 70 человек, причем в их числе нет ни одного машиниста коксовых печей или аппаратчика.

Д. ЗУБИЦКИЙ.

Встречные перевозки

Вблизи шахты «Ягуновская» трест «Кемеровошахтострой» построил кирпичный завод. В настоящее время трест никаких работ на шахте не ведет, жилищное строительство осуществляет здесь Ягуновское стройуправление треста «Кемеровоуголь». Однако кирпичный завод попрежнему остается в ведении треста «Кемеровошахтострой».

В результате этого Ягуновское стройуправление вынуждено завозить кирпич из г. Кемерово, с кирзавода № 5, а трест «Кемеровошахтострой» возит кирпич из поселка шахты «Ягуновская» в город.

Если учесть, что автотранспорт этих двух строительных организаций попутных грузов для обратных рейсов не имеет — налицо ненужные встречные перевозки.

Трест «Кемеровошахтострой» и трест «Кемеровоуголь» должны найти общий язык и устранить встречные перевозки. Этого требуют интересы государства.

Л. МАГАРИЛЛ.

По неопубликованным письмам

„Клиентов много, а работа нервная...“

Работники отдела снабжения одного из кемеровских заводов прислали в редакцию «Кузбасса» письмо, в котором возмущаются нравами, царящими на кемеровской базе «Главхимсбыта». Получение материалов связано здесь с мытарствами. По произвольно установленному базой порядку, выписывать материалы можно только «по нечетным числам, кроме субботы и воскресенья». Однако нужно быть счастливцем, чтобы получить причитающиеся по фондам материалы и в нечетное число. То база принимает в этот день товар, то отпускает его, то просто не оказывается нужного материала на складе. А случается и так, что в самый момент получения материала заместитель управляющего конторой тов. Угляница вдруг приказывает прекратить отпуск. И тогда клиенту остается вернуться обратно.

Что же сказать о клиентах, приезжающих из других городов Кузбасса?..

В письме отмечается также грубое обращение работников кемеровской базы «Главхимсбыта» с представителями предприятий.

Аналогичные отзывы о деятельности базы «Главхимсбыта» дают снабженческие работники других предприятий и шахт города. И при личном обращении, и при разговорах по телефону работники этой базы, в особенности тт. Углянина и Царегородцев, грубы и вместо внимательного отношения к просьбам клиентов часто не желают с ними даже разговаривать и ведут себя так, словно, отпуская тот или иной товар, они делают клиенту большое одолжение. Целый ряд просьб устранить дорого обходящиеся государству встречные перевозки (товары возятся, например, из Кемерово в Ленинск-Кузнецкий, а затем из Ленинска-Кузнецкого обратно в Кемерово) остаются без внимания. Не хочет база «Главхимсбыта» и следить за тем, как фактически отгружаются и доставляются химической промышленностью занаряженные клиентам товары, хотя это является ее прямой обязанностью.

Получив эти сигналы, редакция обратилась за раз'яснениями к управляющему кемеровской межобластной конторы «Главхимсбыта». Соответствуют ли действительности жалобы клиентуры базы «Главхимсбыта»? Управляющий конторой тов. Федоров не пытался отрицать большую часть вышеприведенных упреков. Отпуск товаров по нечетным числам, об'яснил он, вызван перегруженностью персонала конторы, что же касается грубости, то она есть следствие тяжелой обстановки работы.

— Клиентов много, а работа нервная. Бывает, что не выдержишь и «спустишь собаку»... — оправдывает грубость своих подчиненных тов. Федоров. — Грубость это еще что... Если бы вы знали, сколько писем нам пишут клиенты! Пишут, надоедают без конца. Мы им просто не отвечаем. Разве мыслимо всем отвечать?

Так оказывается, что управляющий конторой «Главхимсбыта» не только ограждает свою базу от клиентов, но и довольно просто отделывается от их письменных обращений, — он вовсе не отвечает на них...

Возникает вопрос: знают ли в конторе «Главхимсбыта» основные принципы культурной работы советского учреждения? Заглядывает ли туда глаз общественности?

Есть основание думать, что нет. Между тем раз'яснить элементарные правила обслуживания клиентуры необходимо не одному тов. Федорову. На базе «Главлегсбыта», например, чтобы получить какой-нибудь товар, приходится, по отзывам многих лиц, не только терпеть «спущенных собак», но и совершать бесконечные путешествия из одного конца города в другой. Наряд выписывается в конторе базы, которая находится за азотнотуковым заводом, товар отпускается в районе Искитимки. Чтобы оформить оплату, нужно снова возвратиться на другой конец города в контору базы, затем опять ехать на склад. Но и это не конец: оказывается, что товары находятся на нескольких складах, и размещены они тоже в разных концах города. Клиент возит с собой при этом на машине заведующих складами, которые, как утверждают клиенты, к тому же не всегда находятся в трезвом виде...

Процедура получения товаров на базе «Главлегсбыта» тянется каждый раз не менее недели. Омертвляются оборотные средства, магазины не выполняют плана, банк не получает своевременно денежные суммы...

Ученый и рабочий

Они вдвоем сидят над чертежами,
Чтоб лучше и прочней построить дом.
Их мысли крепко связаны с делами.
Содружество — залог победы в том.
В труде их вырастила мирная семья.
Их слава будет жить и жить веками,
Ведь это их умелыми руками
Преображается Советская земля.

С. КУРНОСОВ.

—◆—

Не монтируют коксовыталкиватель

В течение полутора лет дожидались на Кемеровском коксохимзаводе крайне необходимых машин — коксовыталкивателя и загрузочного вагона. Наконец, эти машины прибыли. Однако вот уже полтора месяца детали их лежат на заводе под открытым небом, и никто не собирается их монтировать. Оборудование лежит под дождем и гибнет. Монтировать машины в зимнее время — значит затратить вдвое больше времени, рабочей силы и средств, чем это понадобилось бы сейчас.

Почему же дирекция завода не торопится?

А. ЗЫРЯНОВ.

—◆—

Без перемен

Еще в прошлом году газета «Кузбасс» обращала внимание Кемеровского горсовета на крайне неудовлетворительное обслуживание жителей Рудничного района пассажирским автотранспортом. Однако так же, как и прежде, ни утром, ни вечером нельзя уехать с берега до шахты «Северная» или обратно. На этой трассе насчитывается до 6—7 машин, но все они ходят только днем. В Кировский же район из Рудничного машины не ходят совсем.

Рудничный район обслуживают две организации — городская автобаза и автобаза треста «Кемеровоуголь». Руководители этих организаций тт. Вернов и Тюков никак не могут договориться между собой, чтобы наладить регулярное пассажирское сообщение между городом и его отдаленными поселками. В некоторые часы на трассу выходят все машины, зато в другое время не увидишь ни одной. Вернов и Тюков не считаются с потребностями жителей рудника, преследуют одну цель — выполнить финансовый план, поэтому посылают автобусы только в такое время, когда много пассажиров.

Недавно на трассе Томь — шахта «Северная» появился новый большеместный автобус, какие ходят по Советской улице Кемерово. Жители рудника были довольны оказанным вниманием. Но радость оказалась непродолжительной: машина проработала всего лишь два дня, а на третий, по строгому приказу начальника областного управления автотранспорта Лифица, была переведена на левый берег.

В 1951 году горисполкомом и Рудничным райисполкомом принято немало решений по этому вопросу. Однако какие бы хорошие постановления ни выносились, они требуют проверки исполнения, постоянного контроля. Вот этого-то как раз и нехватает в деятельности указанных Советов.

Пора, давно пора всерьез позаботиться о налаживании нормальной работы пассажирского автотранспорта в правобережной части города.

В. ЛОМОВ.

—◆—

Короткие сигналы

Около рабочего поселка Тырган в Прокопьевске истребляется березовая роща, которая могла быть хорошим местом отдыха для трудящихся. Об этом возмутительном факте дважды писала городская газета «Ударник Кузбасса», но ни Рудничный райисполком, ни горисполком никаких мер не принимают. Об этом сообщает нам тов. А. Равилов.

☆☆☆

— В столовой линейного ОРС'а ст. Тайга бездушно относятся к запросам посетителей. Меню здесь, в лучшем случае, состоит из 4—5 блюд. Обеды, как правило, невкусные и подаются холодными.

В столовой есть книга жалоб и предложений. В ней масса жалоб трудящихся, но ни на одну из них администрация не отвечает и не пытается улучшить работу столовой, — пишет нам группа слушателей двухмесячных курсов машинистов-инструкторов.

☆☆☆

В рабочем поселке Бачатского угольного разреза есть свое почтовое отделение, но один почтальон не в состоянии разнести почту по всему поселку. Тов. Гусев пишет в редакцию, что около семидесяти процентов живущих в поселке лишены возможности во-время получать газеты. На неоднократные просьбы к начальнику разреза и Беловскому райкому ВКП(б) мер для устранения этих недостатков не принимается.

☆☆☆

Горняки шахты № 5 Киселевска тт. Абдулаев, Кривко, Абасов и другие пишут о нарушении правил советской торговли в магазине № 15 ОРС'а треста «Кагановичуголь».

Так, 25 августа кассовые талоны на керзовые сапоги были выписаны до открытия магазина родным и знакомым работников прилавка.

Зав. отделом Пушкарева и заведующая магазином Губарева, уличенные группой шахтеров в нарушении правил торговли, заявляют, что следить за тем, как они торгуют, не дело покупателей. Разговаривают с покупателями грубо.

Больше заботы о быте трудящихся

Обзор писем наших читателей

—◆—

Люди в нашем социалистическом обществе составляют самый ценный капитал. Вот почему большевистская партия, правительство и лично товарищ Сталин проявляют огромную заботу о трудящихся. С каждым годом повышается материальное благосостояние советского народа, полнее удовлетворяются его культурные запросы.

Большие средства отпускаются промышленным предприятиям и шахтам нашей области на культурно-бытовое и жилищное строительство. Для трудящихся Кузбасса строятся красивые, благоустроенные жилые дома со всеми коммунальными удобствами, воздвигаются дворцы культуры, парки и стадионы. Многие хозяйственные руководители стараются сделать все, чтобы рабочие после напряженного трудового дня могли хорошо отдохнуть, культурно и весело провести свой досуг.

Но вместе с тем в редакцию поступает много писем, в которых трудящиеся рассказывают о том, что отдельные руководители предприятий и даже секретари партийных организаций, вообразив себя слишком занятыми людьми, забывают о нуждах рабочих, не заботятся о том, чтобы создать им необходимые производственные и бытовые условия.

Рабочий Шалымского рудника тов. Губа пишет: «Коллектив нашего рудника дружный, все мы стараемся дать как можно больше руды для нашего металлургического комбината. Но управляющий рудником тов. Сатаев, секретарь партбюро тов. Перевалов и председатель рудничного комитета профсоюза тов. Волков не заботятся о рабочих. Рабочие живут во временных, не пригодных для жилья домах, но ремонтировать их пока не собираются. Многие проживают от рудника за 10 километров и на работу ходят пешком или добираются на попутных машинах, так как администрация не выделяет машины для подвоза рабочих».

Далее тов. Губа рассказывает о том, что в поселке рудника долгое время не было бани. Наконец, баню построили, но гардеробное отделение в ней рассчитано всего лишь на шесть человек, а моечное — так плохо устроено, что неизбежны несчастные случаи.

Как сообщает группа рабочих Урюпинского леспромхоза, Тисульского района, администрация и, в частности, заместитель директора по кадрам и быту тов. Ушаков поселили вновь прибывших рабочих в квартиры с плохими крышами и потолками. В жилых помещениях сыро и нет даже печей. Рабочим после трудового дня в лесу под дождем негде обсушиться и приготовить пищу. Ушаков на справедливые требования рабочих отвечает грубостью, а заведующий коммунальным отделом Морев отделывается пустыми обещаниями.

Жилищно-коммунальные отделы некоторых предприятий работают без всякой системы и плана, вследствие чего в течение лета не успевают проводить капитальный ремонт жилья. И самое главное — у их работников нет инициативы в работе, любовного отношения к своему делу. Они часто проводят строительство или ремонт квартир по принципу «лишь бы с рук свалить» и этим вызывают справедливые нарекания рабочих.

Вот, например, дом № 5-а по улице Дворцовой гор. Ленинска-Кузнецкого, принадлежащий шахте имени Ярославского, был сдан в эксплуатацию еще в 1928 году. Нынче летом решили сделать ему капитальный ремонт. Ремонтные работы начались со 2 июля и тянутся до сих пор, хотя их можно было бы давно закончить. Дело в том, как пишут жильцы этого дома, что ремонтную группу перебрасывают с одного об'екта на другой и не обеспечивают во-время строительными материалами. Прораб стройгруппы тов. Бульба никогда не бывает на строительстве, перепоручив руководство ремонтом десятнику, который крайне безответственно относится к своим обязанностям.

«Таких домов с неоконченным ремонтом, как наш, — говорится в письме, — у шахты имени Ярославского много. Наступают холода, идут дожди, но это мало беспокоит руководителей шахты».

Также медленно и небрежно ремонтируется 20-квартирный дом № 23 по Барачному переулку в Кемерово, принадлежащий райкомхозу Заводского района. Жильцы этого дома пишут, что Кемеровская ремстройконтора начала ремонт дома еще в первой половине июня и трудно сказать, когда его закончит. Руководители этой конторы и райкомхоза равнодушны к требованиям трудящихся — ускорить ремонтные работы.

— Коммунальный отдел Центрального рудоуправления Тисульского района (начальник тов. Куроптев) не заботится о снабжении жителей водой, — сообщает нам тов. Кузьняев. — Водоразборная будка почти всегда бывает на замке и вода в ней грязная. Жители рудника вынуждены брать воду из разных источников.

В поселке шахты «Пионерка» треста «Беловуголь» вот уже три месяца нет света. Коммунальный отдел шахты все лето производит ремонт электролинии. День заметно сократился, а начальник коммунального отдела шахты вместо того, чтобы поторопиться с ремонтом линии и обеспечить шахтерские дома светом, продолжает одну за другой отключать улицы «для ремонта линии».

Первичным партийным организациям предприятий, а также горкомам и райкомам ВКП(б) необходимо обратить внимание на бездушное отношение отдельных хозяйственников к культурно-бытовым запросам трудящихся и добиться того, чтобы предстоящую зиму рабочие встретили в хороших благоустроенных квартирах.

События в Корее

Сообщение Главного командования Народной армии

ПХЕНЬЯН, 3 сентября. (ТАСС). В переданном сегодня сообщении Главного командования Народной армии Корейской Народно-Демократической Республики говорится, что соединения корейской Народной армии в тесном взаимодействии с китайскими народными добровольцами, на всех участках фронта, успешно отбивая атаки войск американо-английских интервентов и лисынмановцев, наносят противнику значительные потери.

На восточном фронте части корейской Народной армии продолжают вести ожесточенные бои с противником, пытающимся прорвать оборону корейской Народной армии.

3 сентября стрелки—охотники за вражескими самолетами сбили 13 самолетов противника, совершавшего варварскую бомбардировку Пхеньяна, Вонсана, Хванчжу, Саривоня, Соннима и Сохына.

—◆—

Болгарский фильм „Слава Сталину"

СОФИЯ, 3 сентября. (ТАСС). Болгарская студия кинохроники закончила с'емку документального фильма «Слава Сталину». Этот фильм рассказывает об огромной бескорыстной помощи, оказываемой Советским Союзом и великим Сталиным Народной Республике Болгарии в ее мирном социалистическом строительстве. В фильме отображена безграничная любовь болгарского народа к советским людям, которые под руководством гениального учителя и вождя всего прогрессивного человечества — великого знаменосца мира И. В. Сталина идут в авангарде борьбы за мир.

—◆—

День шахтера в Венгерской Народной Республике

БУДАПЕШТ, 3 сентября. (ТАСС). Вчера венгерский народ торжественно отметил День шахтера. Праздничные торжества проводились по всей стране. В Татабаня состоялись митинг и демонстрация, в которой участвовало более 5 тыс. человек. На митинге выступил секретарь ЦК профсоюза рабочих угольной промышленности СССР П. И. Шелахин, который передал шахтерам Венгрии приветствие от советских шахтеров. Он рассказал об успехах шахтеров СССР и о той большой заботе, которую проявляют о них большевистская партия, Советское правительство и лично товарищ Сталин. Речь советского представителя неоднократно прерывалась бурной овацией в честь советских шахтеров, Советского Союза, товарища Сталина и венгеро-советской дружбы.

Праздничные митинги и демонстрации состоялись также в других шахтерских районах.

В празднествах приняли участие делегации шахтеров Советского Союза, Польши, Румынии и других народно-демократических стран. Лучшим шахтерам были вручены премии и награды.

—◆—

Строительство домов культуры и клубов в Венгрии

БУДАПЕШТ, 3 сентября. (ТАСС). В народно-демократической Венгрии с каждым днем растут культурные запросы трудящихся. В связи с этим появилась потребность в создании культурных очагов не только в городах, но и в рабочих поселках, на предприятиях, в деревнях, МТС и в государственных земледельческих хозяйствах. По примеру Советского Союза здесь строятся дворцы, дома культуры, клубы, создаются красные уголки. К концу прошлого года в стране было уже 588 домов культуры и клубов. Сейчас количество их удвоилось. В строительстве новых очагов культуры деятельное участие принимает само население.

Пятилетним планом развития народного хозяйства Венгерской Народной Республики намечено довести число домов культуры и клубов на предприятиях, в городах и селах до 3500.

—◆—

Народный праздник в честь „Юманите"

ПАРИЖ, 2 сентября. (ТАСС). Тысячи трудящихся Парижа собрались сегодня в Венсеннском лесу на ежегодный традиционный праздник в честь центрального органа Французской коммунистической партии газеты «Юманите». На открытии праздника присутствовали Жак Дюкло, Марсель Кашен, Андре Марти, Огюст Лекер и другие руководители Французской компартии.

На центральной площади — большие портреты И. В. Сталина и Мориса Тореза. Повсюду плакаты и лозунги: «Французский народ никогда не будет воевать против Советского Союза», «За Пакт Мира между пятью великими державами!», «Американцы, убирайтесь к себе в Америку!», «Долой Атлантический пакт!».

Праздник открыл краткой речью Этьен Фажон. Массовые гулянья в Венсеннском лесу продолжались до позднего вечера.

Праздник явился новой мощной демонстрацией воли французских трудящихся к защите мира, к борьбе против поджигателей войны.

К переговорам в Кэсоне

Иностранные корреспонденты об американских происках в Кэсоне

ПЕКИН, 2 сентября. (ТАСС). Агентство Синьхуа передает из Кэсона:

Комментируя новое американское нарушение нейтральной зоны Кэсона, во время которого 31 августа были убиты два солдата китайского военного патруля, лондонский корреспондент газеты «Дейли уоркер» Алан Уиннингтон пишет, что войска генерала Риджуэя, которые проникли на два километра в нейтральную зону и убили двух китайских солдат, были одеты в военную форму и использовали тяжелые пулеметы. Они появились со стороны американских позиций и отступили в ту же сторону под нажимом военного патруля, вооруженного лишь винтовками и карабинами, т. е. легким оружием, предусмотренным соглашением о нейтральной зоне. Находясь на расположенном неподалеку холме, Барчетт (корреспондент франц. газеты «Се суар». — **Ред.**) и я были, пишет Уиннингтон, свидетелями части этого инцидента, который продолжался в течение более чем 8 часов. Вторгшиеся, застав врасплох троих солдат, разоружили и связали их. Одному удалось бежать, и он бросился предупредить добровольческую полицию. Двух других вторгшиеся хладнокровно застрелили. Сегодня я видел трупы убитых, спины которых были изрешечены пулями. Позднее вторгшиеся пытались унести с собой трупы, но отказались от своей попытки, обнаружив, что деревня охраняется добровольческой полицией. После продолжительной перестрелки их оттеснили в сторону американских позиций. Поскольку все дело происходило днем, было много свидетелей этого последнего преступления американцев. Тот факт, что этот инцидент произошел всего за пять дней до начала конференции в Сан-Франциско, говорит о том, что американцы намерены использовать корейскую войну в качестве козыря на конференции в Сан-Франциско.

Улики против американцев настолько многочисленны, что сами они уже не очень стараются скрыть тот факт, что они используют серию непрекращающихся инцидентов для того, чтобы сорвать переговоры, прибегая при этом к помощи своры продажных писак, готовых распространить любую официальную ложь и скрывать правду от общественности капиталистических стран. Журналисты, находящиеся в Муньсане и Токио, до сих пор разглагольствуют о бомбах, ракетах и металлических заклепках, на которые Риджуэй не разрешил им даже взглянуть.

Корреспондент агентства Телепресс Сим отмечает, что вся эта серия преступных провокаций со стороны американцев в Кэсоне преследует одну цель и осуществляется по единому плану.

Кампанией отрицания фактов, энергично раздуваемой американцами, пишет он, нельзя будет скрыть правды об этих инцидентах, происходящих один за другим через короткие промежутки времени и по мере приближения момента конференции о мирном договоре с Японией, принимающих все более наглый характер. Всего за две недели до конференции в Сан-Франциско южнокорейскими солдатами был убит командир патрульного взвода кэсонской военной полиции. Тремя днями позже была подвергнута бомбардировке резиденция делегации в Кэсоне. И не успела схлынуть волна возмущения, вызванная этой провокацией, как американский самолет сбросил над местом конференции парашютные осветительные бомбы с целью создать угрожающую атмосферу.

Для людей, которые внимательно следили за переговорами в Кэсоне, пишет Сим, сейчас стало ясно, что бомбардировка Кэсона имела целью развеять всякие оптимистические настроения и создать в Кэсоне тревожную военную атмосферу, чтобы ускорить подписание японского мирного договора, цель которого — вооружение Японии. Для большей гарантии этого Риджуэй выступил с крючкотворным ответом по поводу инцидента 22 августа.

Вашингтон сейчас придерживает козырь корейской войны, которую он угрожает распространить на другие непокоренные страны, чтобы форсировать подписание японского мирного договора и запугать американский народ потому, что конгресс США должен вскоре одобрить колоссальные ассигнования на военный бюджет.

Протест Ким Ир Сена и Пын Дэ-хуэя Риджуэю

ПЕКИН, 2 сентября. (ТАСС). По сообщению корреспондента агентства Синьхуа из Пхеньяна, главнокомандующий корейской Народной армией генерал Ким Ир Сен и командующий китайскими народными добровольцами генерал Пын Дэ-хуэй 1 сентября заявили генералу Риджуэю протест, в котором говорится:

«Генерал Риджуэй, 1 сентября в 00 часов 30 минут один из ваших военных самолетов вновь незаконно вторгся в воздушное пространство нейтральной зоны Кэсона и произвел бомбардировку. Сейчас в результате расследования установлено, что две бомбы были сброшены в местах, находящихся всего в 500—600 метрах от резиденции главы нашей делегации генерала Нам Ира. После бомбардировки резиденции нашей делегации вечером 22 августа это — новый акт чрезвычайно серьезного и провокационного характера, совершенный вашим военным самолетом. Мы заявляем вам решительный протест.

После инцидента 22 августа ваша сторона не только проявила полнейшую безответственность в отношении этого провокационного акта, но также в вашем ответе от 29 августа отклонила наше требование о проведении нового расследования. Более того, ваша сторона продолжала посылать южнокорейские войска с целью незаконного вторжения в нейтральную зону Кэсона и 30 августа вновь совершила убийство двух наших военных полицейских. В то же время вы продолжали посылать военные самолеты с целью непрерывного вторжения в нейтральную зону Кэсона. За 8 дней — с 23 по 30 августа—эти самолеты совершили 25 полетов и сбросили 29 августа в 2 часа 40 минут осветительную бомбу близ места конференции в Кэсоне, хотя в связи с рядом провокационных актов, совершенных вашей стороной, глава нашей делегации генерал Нам Ир в каждом отдельном последующем случае заявлял протест, тем не менее ваша делегация и вы сами, с одной стороны, выступили с бесстыдными опровержениями, полностью противоречащими фактам, а с другой стороны, ваши вооруженные силы явно и бессовестно продолжали провокации и 1 сентября во второй раз подвергли бомбардировке нейтральную зону Кэсона. Даже сегодня, когда ваши офицеры связи производили расследование в Кэсоне, один из ваших военных самолетов незаконно пролетел над нейтральной зоной Кэсона. Свидетелем этого являлся весь персонал, находившийся на месте, в том числе корреспонденты обеих сторон. Эти бесконечные акты с вашей стороны, нарушающие соглашение о нейтральной зоне Кэсона, безусловно, нельзя об'яснить ничем, кроме как намерением сорвать переговоры о перемирии в Корее, сделав невозможным продолжение конференции в Кэсоне.

После расследования, произведенного сегодня на месте в Кэсоне, ваши офицеры связи были не в состоянии отрицать действительные результаты бомбардировки нейтральной зоны Кэсона вашим военным самолетом в 00 часов 30 минут 1 сентября. Тем не менее, так же, как и в случае с инцидентом 22 августа, вы бессовестно отрицали, что этот самолет принадлежал вооруженным силам Об'единенных Наций. Не подлежит сомнению, что, поскольку факт этой бомбардировки был подтвержден вашими офицерами связи, то и ранее произведенная бомбардировка, которую ваши офицеры связи расследовали, но не осмелились расследовать повторно, столь же очевидно является неопровержимым фактом. Ваша сторона бессовестно отрицает, что это был самолет вооруженных сил Об'единенных Наций, но мыслимо ли, чтобы наш самолет подверг бомбардировке свою собственную делегацию? Справедливые и порядочные люди во всем мире не поверят таким нелепым отрицаниям и лжи с вашей стороны. В действительности же, сразу после бомбардировки нейтральной зоны Кэсона одним из ваших военных самолетов в 00 часов 30 минут 1 сентября ваша авиация продолжала разведку над нейтральной зоной Кэсона в течение всей ночи и бомбила район, прилегающий к нейтральной зоне Кэсона. Разве это не является лучшим доказательством несомненной причастности к этому авиации вооруженных сил Об'единенных Наций?

Настоящим мы торжественно заявляем вам: если вы намерены сорвать переговоры, то вы должны открыто и официально заявить об этом вашем намерении вместо того, чтобы непрестанно совершать подлые провокации. Если же вы все еще намереваетесь возобновить переговоры в Кэсоне с тем, чтобы достичь справедливого и разумного соглашения о перемирии, то вы должны согласиться со следующими требованиями нашей стороны: ваша сторона должна честно и со всей ответственностью отнестись к ряду серьезных провокационных инцидентов, имевших место с 22 августа по 1 сентября, и должна полностью гарантировать неповторение в дальнейшем подобных актов, нарушающих соглашение о нейтральной зоне Кэсона с тем, чтобы было возможно возобновить переговоры о перемирии в Кэсоне.

Ждем вашего ответа.

КИМ ИР СЕН, главнокомандующий корейской Народной армией.

ПЫН ДЭ-ХУЭЙ, командующий китайскими народными добровольцами.

1 сентября 1951 года».

Доклад штаба корейской Народной армии и китайских народных добровольцев о расследовании бомбардировки резиденции генерала Нам Ира

ПЕКИН, 3 сентября. (ТАСС). Корреспондент агентства Синьхуа передает из Пхеньяна:

2 сентября штаб корейской Народной армии и китайских народных добровольцев опубликовал доклад о расследовании последней бомбардировки резиденции генерала Нам Ира, переданный Нам Иром главнокомандующему Ким Ир Сену и командующему Пын Дэ-хуэю.

Нападение было произведено военным самолетом вооруженных сил Об'единенных Наций 1 сентября и имело целью убийство генерала Нам Ира. Оно последовало за инцидентом 22 августа, когда военный самолет появился над нейтральной зоной Кэсона и произвел бомбардировку и обстрел резиденции корейской и китайской делегации.

Наши офицеры связи уведомили другую сторону о случившемся немедленно после нападения и потребовали совместного расследования на месте.

Ниже приводится полный текст доклада о расследовании:

«В 0 ч. 30 м. 1 сентября военный самолет вооруженных сил Об'единенных Наций незаконно появился над нейтральной зоной для того, чтобы произвести бомбардировку, в результате которой были сброшены две бомбы примерно в 600 метрах от моей резиденции. После бомбардировки самолет продолжал оставаться над нейтральной зоной, кружа и ведя разведку, до 5 ч. 15 м. Всего имело место 8 вторжений: в 1 ч. 35 м., в 1 ч. 50 м., в 2 ч. 05 м., в 2 ч. 10 м., в 2 ч. 55 м., в 3 ч. 00 м., в 3 ч. 10 м. и в 5 ч. 15 м.

1. В 5 ч. 45 м. наша сторона уведомила представителей другой стороны об инциденте по радиотелефону и просила их немедленно прислать офицеров связи для совместного расследования. Вначале они заявили, что ответ будет дан нашей стороне в 6 ч. 30 м. Однако в 6 ч. 30 м. они сообщили, что не могли найти полковника Кинни и не в состоянии дать ответ. После того как наша сторона трижды повторила свое требование, другая сторона в 8 ч. 10 м. договорилась встретиться с нашими офицерами связи в Паньмынчжоне до 9 ч. и произвести расследование. После того как наши офицеры связи полковник Чан Чун Сан и подполковник Си Сун Мун встретились с офицерами связи другой стороны—полковником Кинни и полковником Мэрреем и имели с ними предварительную беседу, они все направились к месту инцидента в районе Пинкодона и начали расследование на месте в 10 ч. 40 минут.

2. Офицеры связи обеих сторон вначале осмотрели две воронки от бомб и следы воздушной бомбардировки вокруг. Они обнаружили, что каждая из двух воронок была диаметром примерно в 5 метров и глубиной в 1 метр. Осколки бомб были толщиной приблизительно в 2 см. Большая часть посевов в пределах 10 метров от бомбовых воронок была уничтожена, а на деревьях и камнях на склоне горы были следы от осколков бомб. В самом начале осмотра первой воронки от бомбы полковник Кинни сделал безответственное заявление о том, что последствия взрыва взрывчатых веществ, зарытых в землю, такие же, что и бомб, сброшенных самолетами. Наши офицеры связи указали, что формы воронок от бомб и осколки бомб, разбросанные на земле, явно свидетельствовали о разрыве бомб, сброшенных самолетом, и спросили полковника Кинни, каким образом осколки, образовавшиеся в результате взрыва взрывчатых веществ, зарытых в землю, могли врезаться в стволы деревьев. Полковник Кинни уклонился от прямого ответа. После того, как наши офицеры связи неоднократно повторили этот вопрос, он заявил, что осколки, возможно, явились результатом артиллерийского обстрела.

Полковник Кинни инсценировал также незнание места расположения новой резиденции нашей делегации после бомбардировки и обстрела военным самолетом Об'единенных Наций 22 августа. Он заявил: «Поскольку мы не знали местоположения новой резиденции вашей делегации, которая была известна только вашему персоналу, и поскольку об'ектом бомбардировки, как вы заявили, была резиденция вашей делегации, то, если бомбы были сброшены с самолета, этим самолетом должен был быть ваш самолет».

Вскоре после этого он отметил, что две воронки от бомб не находились на прямой линии с резиденцией главы нашей делегации, и пытался, таким образом, доказать, что об'ектом бомбардировки была не резиденция нашей делегации. Наши офицеры связи указали, что противная сторона не должна бомбить ни одного места в нейтральной зоне и что частые вторжения в нейтральную зону самолетов вооруженных сил ООН с целью разведки дали нам достаточное основание считать, что, хотя они необязательно знали, какие комнаты занимает глава нашей делегации, они, должно быть, знали, где находится его резиденция. В этот самый момент над нейтральной зоной пролетел военный самолет Об'единенных Наций, и наши офицеры связи немедленно спросили, что скажет об этом противная сторона. Представители противной стороны не смогли отрицать этого факта, но уклонились от прямого ответа. Прежде чем покинуть место, где были воронки от бомб, представители другой стороны с согласия наших офицеров связи подобрали несколько осколков бомб.

3. После осмотра воронок от бомб офицерами связи обеих сторон Кинни немедленно попросил начать опрос местных жителей. Все опрошенные местные жители заявили, что они слышали воздушную бомбардировку. Их ответы полностью подтверждают, что самолет, сбросивший бомбы, был военным самолетом вооруженных сил Об'единенных Наций. Вначале полковник Кинни опросил старика по имени Рю Ун Сун, за спиной у которого был ребенок. Рю Ун Сун, сказал, что он был разбужен в полночь двумя взрывами и слышал, как поблизости кружил самолет. Он также заявил, что после того, как в Кэсоне начались переговоры о перемирии, над Кэсоном постоянно пролетают самолеты.

Второй свидетель Чо Тай Пок также заявил, что он слышал два взрыва и гул самолета, который, по его мнению, был американским. Стекла в окнах на одной стороне дома Чо Тай Пока были выбиты осколками бомб.

Полковник Мэррей опросил третьего свидетеля Ли Кун Чуна, который сказал, что он слышал взрывы и гул самолета, который после бомбардировки продолжал кружить над городом и затем улетел в южном направлении. Ли указал далее, что американские самолеты постоянно пролетают над нейтральной зоной. Четвертый свидетель Ли Хак Ки также заявил, что он слышал взрывы и гул летящего самолета. После опроса свидетелей полковник Кинни попросил сделать перерыв на час. Офицеры связи обеих сторон возобновили беседу в 1 ч. 30 м. дня.

4. Во время беседы после полудня полковник Кинни, хотя он и был вынужден признать, что воронки были результатом разрыва крупных бомб и что осколки были частью этих бомб, тем не менее заявил, что на основе не совсем достаточных доказательств можно предположить, что во время взрывов близ этого района находился какой-то самолет. Прибегая к обычному приему, используемому вооруженными силами Об'единенных Наций, он заявил далее, что имеется так называемое сообщение радарной станции о том, что в этом районе в то время, когда имела место бомбардировка, появился неопознанный самолет. Полковник Кинни повторил свое вздорное утверждение, сделанное утром, о том, что-де, поскольку только наши люди знали местонахождение резиденции нашей делегации, они и произвели бомбардировку. Полковник Кинни заявил также, что ни один человек из вооруженных сил Об'единенных Наций не имеет никакого отношения к бомбардировке. Это нелепое противоречивое заявление другой стороны было немедленно отвергнуто нашими офицерами связи, заявившими, что тот факт, что военный самолет вооруженных сил Об'единенных Наций долгое время кружил над нейтральной зоной Кэсона перед рассветом 1 сентября, является достаточным доказательством того, что так называемый неопознанный самолет в действительности был самолетом вооруженных сил Об'единенных Наций; что частые разведывательные полеты военных самолетов вооруженных сил Об'единенных Наций над нейтральной зоной Кэсона доказывают, что вооруженным силам Об'единенных Наций было очень хорошо известно, где находилась резиденция нашей делегации, и что они намеревались и готовились совершить убийство нашей делегации. Наши офицеры связи указали, что вещественные доказательства и свидетельские показания, полученные в ходе совместного расследования, определенно и достаточно доказывают, что самолет, который бомбил резиденцию главы нашей делегации в 0 ч. 30 м. 1 сентября, был военным самолетом вооруженных сил Об'единенных Наций. В конце наши офицеры связи заявили другой стороне устный протест против этого серьезного инцидента, в котором другая сторона вновь нарушила соглашение о нейтральной зоне, и указали, что наша сторона сохраняет за собой право пред'явить все необходимые требования. Они также заявили, что наша сторона сохранит все доказательства в их первоначальном виде и что другая сторона может прибыть в любое время для дальнейшего расследования.

Агентство Синьхуа о нарушениях американскими самолетами нейтральной зоны Кэсона

ПЕКИН, 1 сентября. (ТАСС). Корреспондент агентства Синьхуа передал вчера из Кэсона:

За 8 дней — с 23 по 30 августа — американские военные самолеты 12 раз нарушали воздушное пространство нейтральной зоны Кэсона.

По последним сообщениям, 30 августа в 9 часов 15 минут два американских самолета пролетали над Кэсоном в направлении с юга на север. В тот же день в 17 часов четыре американских самолета пролетели над Кэсоном и, вызвав тревоги, улетели в южном направлении. В полночь (24 часа 00 минут) американский самолет, летевший с юга, появился над Кэсоном. Самолет нарушил нейтральную зону Кэсона, кружась над городом, и затем улетел в юго-восточном направлении.

СПОРТ

На первенство страны по футболу

3 сентября в Москве на центральном стадионе «Динамо» столичная команда спортивного общества «Торпедо» встретилась с ленинградской командой общества «Зенит».

Встреча закончилась победой московских торпедовцев со счетом 3:1.

(ТАСС).

—◆—

Победа кемеровцев

4 сентября на кемеровском стадионе «Химик» состоялась полуфинальная встреча на первенство Центрального совета «Динамо» между командами Кемерово и Ташкента.

Несмотря на дождливую погоду, состязание привлекло многочисленных зрителей.

Игра закончилась со счетом 1:0 в пользу кемеровских футболистов.

Кемеровская команда «Динамо» получила право участвовать в финальной игре на первенство общества, которая будет проведена в Москве.

Ф. Кудлаев.

—◆—

НА ПЕРВЕНСТВО ГОРОДА

ОСИННИКИ. (Корр. «Кузбасса»). Здесь состоялось футбольное состязание между командами физкультурных коллективов шахт «Капитальная-1» и № 4.

Встреча закончилась со счетом 5:3 в пользу коллектива шахты «Капитальная-1».

—◆—

ЛЕГКОАТЛЕТЫ ВЫЕЗЖАЮТ НА СОРЕВНОВАНИЯ

СТАЛИНСК. (Корр. «Кузбасса»). На днях группа спортсменов спортобщества «Металлург» выезжает в Днепропетровск на всесоюзные легкоатлетические соревнования металлургов.

Спортивную честь Кузнецкого металлургического комбината имени И. В. Сталина будут отстаивать чемпионка Кузбасса по пятиборью, троеборью и бегу на 100 и 200 метров Паршина, рекордсменка Сталинска по прыжкам в длину с разбега Швец и чемпион города по легкой атлетике Еремин.

—✪—

ДОМ ОТДЫХА «ПРОМКООПЕРАТОР»

Дом отдыха «Промкооператор» — хорошее место для проведения отпуска работников артелей промысловой кооперации. Он расположен в красивом месте на берегу реки Промышленка.

В этом году здесь построен клуб, отремонтирована столовая, приобретены приемник, аккордеон, спортивный инвентарь и настольные игры.

Ю. Попов, М. Сапогов.

—◆—

Сводка

областного финансового отдела о ходе выполнения плана сельхозналога на 1 сентября 1951 года

Районы расположены в порядке занимаемого места по выполнению плана сельхозналога

1. Кемеровский
2. Гурьевский
3. Анжеро-Судженский
4. Тисульский
5. Итатский
6. Куздеевский
7. Тяжинский
8. Топкинский
9. Ленинск-Кузнецкий
10. Подгорный
11. Киселевский
12. Яшкинский
13. Промышленовский
14. Беловский
15. Чебулинский
16. Троицкий
17. Мариинский
18. Ижморский
19. Прокопьевский
20. Барзасский
21. Таштагольский
22. Кузнецкий
23. Юргинский
24. Мысковский
25. Крапивинский

Редактор Ф. Е. ДЕМИН.

Кинотеатр „Москва"

Сегодня

Большой зал — новый художественный фильм **СТРАННЫЙ БРАК**
Сеансы: 4, 6, 8 и 10 ч.
ЗОЛУШКА
Сеансы: 12 и 2 ч.
Малый зал — кинокомедия **ПЕТЕР**
Сеансы: 5, 7, 9 и 10-45.
ДАЛЕКАЯ НЕВЕСТА
Сеансы: 11, 1 и 3 ч.
Третий зал — **КОНЦЕРТ ЮНЫХ ТАЛАНТОВ**
Сеансы: 10, 12 и 2 ч.
ДАЛЕКАЯ НЕВЕСТА
Сеансы: 4, 6, 8 и 10 ч.

АРТЕЛЬ «КРАСНЫЙ ХИМИК» имеет в продаже:

олифу искусственную, охру густотертую, замазку оконную, крем для обуви, краску серо-голубую (для покраски панели) и берлинскую лазурь (для малярных работ).

За справками обращаться: г. Кемерово, ул. Чапаева, 31, телефон 4-82.

ТРЕБУЮТСЯ:

Северному району электросетей — тракторист, такелажники, кладовщик и разнорабочие.

Обращаться: г. Кемерово, ул. Станционная, 19, отдел кадров.

Пригородному хозяйству облбольницы на постоянную работу—агроном, кузнец, бригадир тракторного отряда, шофер на полуторатонную автомашину.

АДРЕС И ТЕЛЕФОНЫ РЕДАКЦИИ и ИЗДАТЕЛЬСТВА: г. Кемерово, ул. Сталина, № 66. Редактора 2-24; заместителя редактора 8-05; секретаря 2-53; секретариата 6-83; отделов редакции: партийной жизни 8-63; культурно-бытового 6-83; пропаганды 4-85; промышленности и транспорта 2-37; угольного 1.21; информации 5.10; сельскохозяйственного 4.57; отдела писем 11-52; отдела об'явлений 14-21; прием информации 17-28; директора типографии 3-96.

1 ОП13908. Типография издательства газеты «Кузбасс». Тираж 100.000. Заказ № 11419.