802189
Кемеровская областная БИБЛИОТЕКА

ПРОЛЕТАРИИ ВСЕХ СТРАН, СОЕДИНЯЙТЕСЬ!

КУЗБАСС

ОРГАН КЕМЕРОВСКОГО ОБКОМА И ГОРКОМА ВКП(б) И ОБЛАСТНОГО СОВЕТА ДЕПУТАТОВ ТРУДЯЩИХСЯ

Год издания XXX
1951 год
АВГУСТ
28
ВТОРНИК.
№ 202 (7266).
ЦЕНА 20 коп.

„На всенародную любовь и заботу, на внимание и почет, окружающие советских шахтеров, мы ответим новыми трудовыми подвигами, новыми производственными победами, новыми тысячами тонн сверхпланового угля".

(Из письма шахтеров Советского Союза товарищу Сталину).

К дальнейшему подъему культуры земледелия

В ПОСЛЕВОЕННЫЕ годы наша партия развернула гигантскую работу по дальнейшему под'ему социалистического сельского хозяйства. Исторические решения Центрального Комитета ВКП(б) и Советского правительства о преобразовании природы, о великих стройках коммунизма на Волге, в Туркмении, на Украине и в Крыму, о переходе на новую систему орошения открыли невиданные возможности для роста культуры нашего земледелия, для непрерывного под'ема урожайности полей и развития общественного животноводства.

Колхозное крестьянство, работники совхозов и машинно-тракторных станций с большим под'емом осуществляют программу дальнейшего роста производительных сил сельского хозяйства. Только минувшей весной колхозы, совхозы, машинно-тракторные и лесозащитные станции заложили несколько сот тысяч гектаров лесных полос, соорудили много прудов и водоемов. Колхозы и совхозы успешно осваивают правильные травопольные севообороты. В главнейших районах поливного земледелия проведена значительная работа по переходу на новую систему орошения. За один год хлопкосеющие республики, например, переустроили оросительную сеть на площади свыше 600 тысяч гектаров.

Под'ем культуры социалистического земледелия происходит на базе широкого применения достижений агрономической науки, на базе механизации и электрификации сельскохозяйственного производства. За годы послевоенной сталинской пятилетки наша индустрия поставила сельскому хозяйству сотни тысяч тракторов и комбайнов, несколько миллионов почвообрабатывающих и уборочных машин.

Советский народ с большим удовлетворением встречает рапорты передовых районов страны о досрочном выполнении обязательств перед государством. Докладывая товарищу Сталину о выполнении плана хлебозаготовок, колхозники сообщают вместе с тем, что они обеспечили себя семенами озимых и яровых хлебов, создают фуражные, страховые, семенные переходящие и другие общественные фонды, необходимые для всестороннего развития многоотраслевого хозяйства колхозов.

Успехи передовых колхозов, совхозов и машинно-тракторных станций в повышении культуры земледелия несомненны. Задача состоит в том, чтобы, опираясь на достигнутые позиции, итти вперед, добиваться новых успехов. Об этом тем более необходимо помнить, что колхозам и совхозам в ближайшее время предстоит выполнить важнейшие сельскохозяйственные работы, которые во многом будут определять урожай в 1952 году.

Интересы коммунистического строительства требуют непрерывного увеличения производства зерна, мяса, молока, овощей и других продуктов. Для этого необходимо использовать все возможности и преимущества крупного высокомеханизированного социалистического сельского хозяйства, привести в действие резервы повышения урожайности.

Одним из важных условий роста культуры земледелия, повышения урожайности являются своевременный сев озимых хлебов и выполнение в установленные сроки плана под'ема зяби и черных паров. Наукой и опытом передовиков сельского хозяйства доказано, что зябь, поднятая в лучшие агротехнические сроки, намного повышает урожай, обеспечивает более быстрое и высококачественное проведение весеннего сева. Перед колхозами, совхозами и МТС, перед партийными, советскими и сельскохозяйственными органами стоит важная задача — обеспечить размещение яровых культур по зяби и черным парам.

Многие районы страны успешно осуществляют эту задачу. В Чкаловской области, например, широко развернулось соревнование за досрочное выполнение плана осенней пахоты. В результате область к 20 августа подняла зяби на 240 тысяч гектаров больше, чем на ту же дату прошлого года. Значительно больше, чем в прошлом году, вспахали под яровые хлеба машинно-тракторные станции и колхозы Сталинградской области.

Пример передовых районов показывает, что колхозы, совхозы и МТС имеют все условия, наряду с быстрейшим завершением уборки урожая и хлебозаготовок, образцово посеять озимые культуры, выполнить государственный план под'ема зяби и создать тем самым основу для получения высокого урожая в будущем году.

Надо сказать, однако, что далеко не во всех районах полностью используются благоприятные возможности для успешного выполнения заданий по вспашке зяби. Как показала проверка, партийные, советские и сельскохозяйственные органы, директора МТС и совхозов некоторых областей не организовали высокопроизводительного использования тракторов на пахоте. Во многих МТС и совхозах допускаются простои машин, особенно из-за несвоевременной уборки половы и соломы с полей. Часть трактористов не выполняет сменных норм, в результате чего среднесуточная выработка тракторов в ряде районов низка. В колхозах и совхозах имеют место нарушения агротехники: мелкая вспашка и пахота плугами без предплужников.

Неудовлетворительно организован под'ем зяби в Куйбышевской и Новосибирской областях, в Красноярском и Ставропольском краях. Колхозы Куйбышевской области к 20 августа выполнили государственное задание по вспашке зяби на 7 процентов, а колхозы Новосибирской области, Ставропольского и Красноярского краев — и того меньше.

Местные руководители пытаются об'яснить недостаточные темпы работ загрузкой машинного парка на уборке урожая. Действительно, на уборке занято значительное количество машин, но если бы умело использовался каждый трактор, то одновременно с уборкой урожая можно было не только выполнять, но и перевыполнять задания по вспашке зяби. К сожалению, техника используется во многих местах плохо. В той же Куйбышевской области среднесуточная выработка на 15-сильный трактор составляет всего лишь 3,3 гектара, в то время как передовые МТС добиваются среднесуточной выработки в восемь — десять гектаров.

Мириться с серьезными недостатками в использовании машинно-тракторного парка, в организации сельскохозяйственных работ нельзя. Необходимо, наряду с уборкой урожая, принять дополнительные меры к усилению темпов вспашки зяби и черных паров с тем, чтобы каждый колхоз, совхоз, машинно-тракторная станция выполнили государственное задание по этим работам.

Осуществление поставленной задачи требует прежде всего правильного использования машин, выполнения трактористами сменных и суточных норм, ликвидации простоя тракторов. Необходимо, далее, обеспечить в каждом колхозе и совхозе своевременный сбор с полей и скирдование соломы и половы. Областные организации обязаны установить контроль за выполнением заданий по вспашке паров и зяби районами, а в районах — МТС, колхозами и совхозами.

Успех сельскохозяйственных работ решают люди, кадры и особенно кадры механизаторов. Районные комитеты партии, партийные организации МТС, колхозов и совхозов должны окружить трактористов вниманием и заботой, усилить массово-политическую работу в тракторных и полеводческих бригадах, добиваться, чтобы опыт передовиков соревнования становился достоянием всех трактористов.

Коммунистическая партия и Советское правительство проявляют неустанную заботу о под'еме культуры земледелия. В нашей стране в небывало широких масштабах организована подготовка высококвалифицированных специалистов для сельского хозяйства, миллионы колхозников, работников МТС и совхозов обучаются основам передовой советской агрономической науки, непрерывно укрепляется материально-техническая база сельского хозяйства.

Опираясь на помощь государства, широко развертывая социалистическое соревнование, труженики советской деревни добьются новых успехов в развитии сельского хозяйства, в повышении культуры социалистического земледелия.

(Передовая «Правды» за 27 августа с. г.).

ОТ ШАХТЕРОВ СОВЕТСКОГО СОЮЗА
Председателю Совета Министров Союза ССР
товарищу СТАЛИНУ И. В.

Дорогой Иосиф Виссарионович!

Шахтеры Советского Союза шлют Вам, мудрому вождю и учителю, великому зодчему коммунизма, знаменосцу мира, свой горячий привет и пожелания долгих, долгих лет жизни на благо нашей Родины и трудящихся всего мира.

Пять лет тому назад Вы, товарищ Сталин, начертали величественную программу построения коммунизма в нашей стране, и сейчас весь мир видит, как под Вашим руководством эта программа успешно претворяется в жизнь.

Досрочное выполнение плана первой послевоенной Сталинской пятилетки еще раз наглядно показало огромные преимущества социалистического хозяйства, неиссякаемую жизненную силу советского строя, самоотверженную готовность нашего народа преодолеть все трудности на пути к коммунизму.

Достигнутые успехи и еще более грандиозные перспективы наполняют наши сердца горячей любовью к своей Родине, превращенной волей большевистской партии в могущественную державу, в оплот мира, демократии и социализма.

Как и всем советским людям, нам, советским шахтерам, доставляет большую радость сознание, что мы живем и трудимся в великую Сталинскую эпоху. Мы счастливы, что работаем на одном из важнейших участков народного хозяйства и вносим свой вклад в дело создания материально-технической основы коммунизма.

Сегодня многомиллионный советский народ четвертый раз отмечает ежегодный праздник День шахтера — день подведения итогов борьбы работников угольной промышленности за решение поставленной Вами задачи — довести добычу угля в Советском Союзе до 500 миллионов тонн в год.

В этот торжественный для нас день мы рады доложить Вам, родной товарищ Сталин, и всему нашему народу, что советские шахтеры досрочно выполнили пятилетний план добычи угля и сверх задания, установленного пятилетним планом, добыли в 1950 году более 14 миллионов тонн угля.

В 1950 году наше народное хозяйство получило на 11 проц. больше угля, чем в 1949 году. Производительность труда шахтеров возросла за год на 10,2 проц.

В 1951 году работники угольной промышленности с неослабевающей энергией настойчиво продолжают борьбу за увеличение добычи угля, повышение производительности труда и снижение себестоимости продукции и строительства на основе дальнейшей механизации работ на шахтах и стройках и улучшения организации производства путем перевода шахт и лав на работу по графику один цикл в сутки.

В результате широко развернувшегося социалистического соревнования за досрочное выполнение государственного плана в 1951 году, добыча угля на шахтах и разрезах Министерства угольной промышленности увеличилась за 7 месяцев 1951 года по сравнению с тем же периодом прошлого года на 8,3 проц.

Ко Дню шахтера нами добыто сверх государственного плана свыше 500 тыс. тонн угля.

По всей угольной промышленности досрочно выполнено социалистическое обязательство по добыче углей, идущих на коксование, и ко Дню шахтера их добыто сверх плана более миллиона тонн. Значительно перевыполнили свои обязательства по сверхплановой добыче коксующихся углей комбинаты Сталинуголь, Кемеровуголь, Карагандауголь и Молотовуголь.

Достигнутый во всех бассейнах рост добычи угля является результатом неуклонного повышения производительности труда шахтеров. За 7 месяцев 1951 года производительность труда рабочих угольной промышленности возросла по сравнению с тем же периодом прошлого года на 7,8 проц., в том числе на шахтах Донбасса на 8,6 проц., в Кузбассе на 6,7 проц., на шахтах и угольных разрезах Урала и в Караганде на 9,6 проц.

В первой половине 1951 года было введено в действие 11 новых шахт и разрезов, оснащенных современным горно-шахтным оборудованием.

Ко Дню шахтера в 1951 году построено и введено в эксплуатацию 850 тыс. квадратных метров жилой площади. За послевоенную пятилетку шахтеры угольных бассейнов нашей страны получили более 6,5 миллиона квадратных метров новой жилой площади.

Для дальнейшего улучшения культурно-бытового обслуживания шахтеров и их семей в I полугодии 1951 года в шахтерских городах и поселках построено и введено в действие 150 культурно-бытовых учреждений: школ, клубов, поликлиник и больниц, детских яслей и садов.

В угольных районах действует в настоящее время 685 дворцов культуры и клубов, более 250 парков культуры и отдыха, 583 кинотеатра, 883 библиотеки. Все это является результатом исключительной и неослабной заботы нашей партии и родного Советского правительства об угольной промышленности и ее кадрах, о жизни и быте шахтеров.

Воодушевленные патриотическим стремлением ответить на эту заботу дальнейшим повышением производительности труда и ростом добычи угля, мы в прошлом году обещали Вам, товарищ Сталин, мобилизовать все свои силы и средства, направить всю свою волю и энергию на освоение передовой организации работы в лавах по графику один цикл в сутки.

Рады доложить Вам, что, выполняя это обещание, шахтеры крупнейшего угольного бассейна страны уже добились первых серьезных успехов. Ко Дню шахтера в Донбассе переведено на работу по графику один цикл в сутки 780 лав. Внедрение этого передового метода работы позволило осуществить в лавах твердый технологический режим, полнее и лучше использовать новую горную технику, значительно повысить добычу угля и производительность труда шахтеров. По сравнению с периодом до перевода на работу по графику, производительность труда рабочих в лавах, выполняющих норматив цикличности, возросла за июнь 1951 года на 30 проц., а среднесуточная добыча угля более чем на 50 проц. В Донбассе есть уже десятки передовых шахт, на которых работа по графику цикличности стала законом.

Опыт шахт Донецкого бассейна по цикличной организации производства в настоящее время получает широкое распространение на шахтах Кузбасса, Подмосковного бассейна, Урала, Караганды и других угольных бассейнов страны.

Дорогой Иосиф Виссарионович! Докладывая Вам о результатах нашей работы мы помним Ваши указания о том, что нельзя останавливаться на достигнутом. Сила Советского государства состоит в непреклонной воле нашего народа к движению вперед. Поэтому советские шахтеры считают своей важнейшей задачей дальнейшее увеличение добычи угля на основе роста производительности труда, механизации производственных процессов, наиболее эффективного использования горных машин и механизмов, строительства и ввода в эксплуатацию новых шахт и разрезов и быстрейшего освоения их производственных мощностей.

В результате технического перевооружения угольной промышленности, на наших шахтах и разрезах работают сейчас сотни угольных комбайнов, погрузочных машин, мощных электровозов, транспортеров, экскаваторов. Только за истекший год количество работающих на шахтах комбайнов увеличилось на 27 проц. и породопогрузочных машин на 30 проц. Внедрение новых машин и механизмов позволило завершить в послевоенной пятилетке механизацию зарубки, отбойки, доставки и погрузки угля в железнодорожные вагоны. В настоящее время творческая мысль и инициатива наших инженерно-технических работников, конструкторов, машиностроителей и талантливых шахтеров-механизаторов направлены на осуществление полной механизации всех процессов работы на шахтах.

Успешное решение этой важнейшей задачи обеспечивается также наличием созданной в угольной промышленности широкой сети научно-исследовательских, конструкторских и проектных институтов.

В 1951 году заводы угольного машиностроения и строймеханизации уже выпустили более 70 образцов новых машин и механизмов и организовали производство новых важных для угольной промышленности машин: угольных комбайнов для тонких пластов, позволяющих механизировать навалку угля в наиболее тяжелых условиях, мощной врубовой машины, лебедок для механизации погрузочных пунктов под лавами и других машин.

За последний год возросло также техническое оснащение шахтного строительства, расширилось применение индустриальных и поточных методов строительства шахт, углеобогатительных фабрик и жилья. Количество таких важнейших машин как пневмогрузчики для уборки породы при проходке вертикальных стволов, экскаваторы, электровозы, компрессоры, башенные краны, тракторные скреперы, бульдозеры и растворонасосы, увеличилось на 70 проц. В результате этого на стройках шахтостроительных комбинатов и главков уровень механизации погрузки породы при проходке вертикальных стволов повысился до 81 проц., подземного транспорта — до 79 проц., монтажа металлоконструкций — до 80 проц. За это время об'ем поточно-скоростного строительства жилья возрос почти на 34 проц., а монтаж металлоконструкций из предварительно укрупненных конструктивных элементов — на 43 проц. Все это позволило ускорить строительство и повысить производительность труда рабочих на стройках.

Мы хорошо понимаем, что решение поставленной Вами задачи — довести добычу угля до 500 миллионов тонн в год немыслимо без подготовки многочисленных высококвалифицированных рабочих и инженерно-технических кадров, способных умело управлять новой техникой и использовать все ее огромные возможности. Поэтому работа по подготовке и повышению квалификации шахтерских кадров всегда была и остается в центре нашего внимания. В угольной промышленности создано около 150 учебно-курсовых комбинатов и более 700 учебных пунктов, в которых за годы послевоенной пятилетки обучены сотни тысяч рабочих разных специальностей. Тысячи рабочих и инженерно-технических работников угольной промышленности повышают свою квалификацию в настоящее время. Но достигнутые масштабы и качество подготовки кадров не могут удовлетворить нас, и мы должны обеспечить дальнейшее улучшение дела на этом решающем участке работы.

Дорогой Иосиф Виссарионович!

Мы хорошо помним Ваше указание о том, что выполнение государственного плана по всем показателям является законом для каждого предприятия, каждой стройки. Поэтому мы не можем мириться с тем, что, несмотря на выполнение государственного плана добычи угля по Министерству в целом многие шахты не выполняют плана, что организация производства на ряде шахт все еще отстает от уровня возросшей техники.

У нас есть еще строительные организации, которые работают отсталыми методами, плохо используют новую строительную технику, строят шахты и жилища медленно и дорого, не выполняют планов и находятся в большом долгу перед Родиной. Воспитанные большевистской партией в духе непримиримости к какому бы то ни было отставанию, мы полны решимости добиться устранения недостатков в работе наших шахт, мобилизовать все свои резервы для увеличения угледобычи, повышения производительности труда и снижения себестоимости, добиться резкого повышения темпов и качества строительства, наверстать упущенное и выполнить принятые социалистические обязательства по вводу в эксплуатацию новых шахт и разрезов, углеобогатительных и углебрикетных фабрик, заводов, жилой площади и культурно-бытовых учреждений.

Таковы основные итоги, с которыми мы встречаем наш праздник в 1951 году, таковы главные задачи, которые стоят перед нами на будущее. Мы уверены в том, что решим их, потому что нет таких задач, которые были бы не под силу советским людям, ясно видящим перед собой благородную цель и идущим к ней под испытанным руководством славной партии Ленина—Сталина.

Мы уверены в своем успешном движении вперед потому, что на наших шахтах, разрезах, стройках, заводах, как и на всех советских предприятиях, работают люди, для которых нет более близкого и дорогого, чем интересы государства, интересы народа.

В угольной промышленности выросли замечательные, воспитанные большевистской партией, кадры новаторов производства, показывающие своими трудовыми подвигами образцы беззаветного служения делу коммунистического строительства.

Окончание на 2-й стр.

Указ Президиума Верховного Совета СССР

О НАГРАЖДЕНИИ ВТОРОЙ ЗОЛОТОЙ МЕДАЛЬЮ «СЕРП И МОЛОТ» ГЕРОЯ СОЦИАЛИСТИЧЕСКОГО ТРУДА ПРЕДСЕДАТЕЛЯ КОЛХОЗА «ПОЛЯРНАЯ ЗВЕЗДА», СРЕДНЕ-ЧИРЧИКСКОГО РАЙОНА, ТАШКЕНТСКОЙ ОБЛАСТИ, УЗБЕКСКОЙ ССР, КИМ ПЕНХВА

В соответствии с Указом Президиума Верховного Совета СССР от 3 марта 1949 года наградить второй золотой медалью «Серп и молот» Героя Социалистического Труда, добившегося в последующие три года подряд после присвоения ему звания Героя Социалистического Труда высоких показателей в сельском хозяйстве, дающих право на присвоение звания Героя Социалистического Труда, председателя колхоза «Полярная звезда», Средне-Чирчикского района, Ташкентской области, Ким Пенхва, получившего урожай риса с гектара в 1948 году по 81,5 центнера на площади 55 гектаров, в 1949 году по 81,7 центнера на площади 43,5 гектара и в 1950 году урожай хлопка по 48,2 центнера с гектара на площади 275 гектаров.

В ознаменование трудовых подвигов Героя Социалистического Труда Ким Пенхва соорудить бронзовый бюст награжденного с соответствующей надписью и установить на постаменте на родине героя.

Председатель Президиума Верховного Совета СССР Н. ШВЕРНИК.
Секретарь Президиума Верховного Совета СССР А. ГОРКИН.

Москва, Кремль, 26 августа 1951 г.

Используем передовой опыт шахтеров Кузбасса

Письмо из Грузии

Тысячи километров разделяют Грузию и Кузнецкий бассейн. Но шахтеры Грузии повседневно изучают передовой опыт кузнецких горняков, широко применяют его на своих шахтах.

Угольная промышленность Грузии имеет более чем столетнюю историю, но подлинное развитие ее началось лишь после установления советской власти в Грузии.

Благодаря неустанной заботе большевистской партии и Советского правительства о развитии новых угольных районов за годы сталинских пятилеток, в Грузии широкий размах получило строительство шахт, обогатительных фабрик, воздушно-канатных дорог, а также жилых домов, больниц, школ, клубов, магазинов и других учреждений культурного и бытового назначения.

Вырос и преобразился старейший центр угольной промышленности Грузии — Ткибули.

В дремучем лесу, в безлюдной местности, высоко в горах Абхазии, по инициативе И. В. Сталина было начато строительство шахты. Сегодня здесь стоит крупный промышленный город республики — Гикварчели. На южной границе нашей Родины бурно растет Ахалцихский угольный район. Создана своя машиностроительная база. В тех успехах, которых достигли шахтеры Грузии, есть доля труда и шахтеров Кузбасса.

Десять лет назад в Ткибули была пущена в эксплуатацию первая мощная механизированная шахта, которой присвоено имя И. В. Сталина. Это был первый шаг вперед. Впервые в Ткибули выемку угля из мощных наклонных пластов начинали вести с последующим обрушением выработанного пространства.

В начале 1942 года в Грузию приехала из Кузбасса группа опытных шахтеров и инженеров, которые должны были обучить местных рабочих и инженерно-технических работников работе в новых условиях. Начальником шахты был назначен А. Хведелидзе, до того долгое время проработавший на шахтах Кузбасса, а главным инженером — опытный горный инженер А. Охришенко. Знатный крепильщик Кузбасса Иван Ильюшин начал терпеливо и настойчиво обучать шахтеров искусству крепления лав. Слава о нем широко разнеслась по шахтерскому краю. Посмотреть на работу кузбассовского крепильщика приходили многие шахтеры. Позднее, по методу Ильюшина начали работать десятки и сотни крепильщиков лав.

В годы Отечественной войны главным инженером треста «Ткибулуголь» работал опытный инженер И. Е. Стахеев, в настоящее время работающий в Кузбассе.

Когда встал вопрос о переводе шахт Ткибули на метод гидравлической закладки выработанного пространства, то в помощь шахтерам Грузии были командированы опытные специалисты Кузбасса (из КузНИУИ), которые провели большую и полезную работу.

За эти годы в Кузбасс выезжало несколько групп наших инженеров, которые изучали опыт работы кузбассовцев.

В 1947 году на шахте имени Сталина начались опытные работы по гидравлической закладке выработанного пространства. Такой метод работы в угольной промышленности Советского Союза применялся только в Кузбассе. Понятно, что наши специалисты с большим вниманием изучали опыт, накопленный шахтерами Кузнецкого бассейна. Период опытных работ прошел, и в настоящее время методом гидрозакладки работают все участки шахты имени Сталина, а до конца года по этому же методу будут работать и остальные шахты Ткибульского месторождения. На шахте создаются мощные карьеры.

В деле внедрения метода гидрозакладки большую помощь оказал горный инженер В. Е. Меркулов. Работая сейчас главным инженером комбината, он настойчиво добивается внедрения новых, более усовершенствованных способов управления кровлей, механизации горных работ и т. д.

Таким образом, многими нитями связаны шахтеры Грузии и Кузбасса.

В начале нынешнего года шахтеры комбината «Грузуголь» обратились с письмом к великому Сталину и взяли на себя обязательства по сверхплановой добыче топлива и улучшению качественных показателей. Свое слово горняки Грузии успешно выполняют. Сверх плана выданы десятки тысяч тонн угля. Перевыполнены обязательства по подготовительным работам, жилищному строительству, производительности труда и т. д.

Трудовая доблесть шахтеров Грузии получила высокую оценку. Уже второй раз в текущем году комбинату «Грузуголь» присуждается переходящее Красное знамя Совета Министров СССР.

Такое же знамя крепко держит в своих руках коллектив шахтеров треста «Гикварчелуголь».

Переходящие красные знамена ВЦСПС и Министерства угольной промышленности СССР и вторые и третьи всесоюзные премии получены коллективами шахт имени Ленина, Гелати, имени Берия.

День шахтера в текущем году шахтеры Грузии встретили в период перевода лав и участков на работу по графику цикличности.

В ответ на новую заботу партии и правительства шахтеры Грузии отвечают усилением борьбы за уголь.

Не жалея сил и энергии, трудятся в забоях и лавах грузинские шахтеры. Наши стахановцы и мастера угля, среди которых есть немало учеников кузбассовского шахтера Ильюшина, сегодня своим доблестным трудом заслужили славу и почет. Таковы забойщик Шалва Пурцхванидзе, проходчики Герой Социалистического Труда Александр Касрадзе и Пелиевкт Челишвили, почетные шахтеры, депутаты Верховного Совета Грузинской ССР — проходчик Василий Житников и забойщик Эрмагон Цкобиладзе, машинист комбайна «Донбасс» Н. Чекалин, машинист врубовой машины Л. Ткебутава и многие другие.

В радостный свой праздник шахтеры Грузии шлют привет и благодарность шахтерам Кузнецкого бассейна, желают им новых и новых успехов, во славу нашей Советской Родины.

Г. БАЛДАСАРОВ,
ст. инженер комбината «Грузуголь», горный директор II ранга.

Председателю Совета Министров Союза ССР товарищу СТАЛИНУ И. В.

Окончание.

Немеркнущей трудовой славой покрыты имена шахтеров — Героев Социалистического Труда, обогативших угольную промышленность новыми высокопроизводительными приемами и методами работы. Среди них: депутат Верховного Совета СССР, лауреат Сталинской премии машинист врубовой машины Ефим Духанин, депутат Верховного Совета СССР забойщик Иван Валигура в Донбассе, депутат Верховного Совета СССР проходчик Василий Семыкин и забойщик Петр Усов в Кузбассе, депутат Верховного Совета РСФСР машинист врубовой машины Петр Томилов и машинист экскаватора Николай Панарин на Урале, навалоотбойщик Андрей Смыков в Восточной Сибири, депутат Верховного Совета СССР забойщик Иван Божок на Дальнем Востоке, проходчик Голлиула Хайрулин в Карагандинском бассейне, навалоотбойщик Петр Прохоров и машинист врубовой машины Николай Трофимов в Подмосковном бассейне и другие.

Будучи передовой высокомеханизированной отраслью народного хозяйства, угольная промышленность постоянно выдвигает сотни и тысячи подлинных новаторов производства, отлично овладевших сложной техникой и неустанно двигающих ее вперед. Только за последние годы в ряды прославленной шахтерской гвардии влился новый многочисленный отряд мастеров высокой производительности труда, среди которых выдающиеся организаторы работы по графику один цикл в сутки — начальники участков Василий Курусь, Иван Уваров, Егор Кузнецов, Наум Прошунин, Николай Кутищев, машинисты угольных комбайнов депутат Верховного Совета УССР Василий Кучер, Кузьма Редькин, Николай Недвига, Василий Саушкин, машинисты врубовых и врубонавалочных машин Михаил Брежнев, Иван Хомутов, Петр Могиленко, навалоотбойщики Василий Клепалко, Иван Кондарев, Андрей Медведкин, забойщик Павел Крижановский, проходчики Григорий Будинов и Кузьма Зрянин, переносчики транспортеров Александр Дергачев и Василий Воробей в Донецком бассейне, машинист комбайна Порфирий Трефелов и проходчик Григорий Новгородцев в Кузбассе, машинисты экскаваторов Андрей Андрющенко, Дмитрий Богданов, машинист комбайна Федор Максименко, машинисты врубовых машин Петр Корякин и Александр Баранов на Урале, машинист комбайна Петр Шершнев, машинист врубовой машины Петр Княгницкий, проходчики Василий Башкатов и Иван Козловский в Подмосковном бассейне, машинист врубовой машины Юрий Голубин в Восточной Сибири, забойщик Павел Еремко на Дальнем Востоке, машинисты комбайнов Николай Курилов, Артем Расчесов и машинист врубовой машины Михаил Золотых в Карагандинском бассейне, проходчик Исмаил Насыков в Средней Азии, забойщики Николай Хачиперадзе и Иван Орджоникидзе в Грузии, начальник участка Аркадий Золотов и бурильщик Эндель Синимяги в сланцевой промышленности Эстонии и тысячи других. Многие из них удостоены высокого звания лауреата Сталинской премии. Широко известны также лучшие шахтостроители — Герой Социалистического Труда каменщик Петр Давыдов, проходчик Аверьян Глазачев, плотник Петр Попсуйко и штукатур Василий Ткаченко в Донбассе, проходчики Герой Социалистического Труда Федор Лебедь и Николай Мелехов, каменщик Иван Симонов в Мосбассе, каменщик Аркадий Косачев, плотник Иван Житарев и штукатур Мария Перова в Кузбассе, машинист экскаватора Николай Савченко, каменщик Харлампий Щербаков на Украине и другие.

Дорогой Иосиф Виссарионович!

Подготовка к празднованию Дня шахтера проходила во всех угольных бассейнах в обстановке высокого политического и производственного под'ема, в борьбе за досрочное выполнение плана 1951 года, за повышение производительности труда, снижение стоимости угля и строительства, за ускорение темпов шахтного, жилищного и культурно-бытового строительства.

Многие тысячи горняков взяли на себя и выполнили ко Дню шахтера социалистические обязательства, направленные на дальнейшее улучшение всех показателей работы угольной промышленности.

Воодушевленные стремлением увеличить свой вклад в великое дело строительства коммунизма в нашей стране, мы принимаем на себя следующие социалистические обязательства:

1. За оставшиеся четыре месяца 1951 года добыть сверх плана по министерству 700,0 тыс. тонн угля.

2. Дополнительно добыть до конца 1951 года сверх государственного плана 200,0 тыс. тонн коксующихся углей.

3. На основе дальнейшего применения новой техники, расширения механизации и, в первую очередь, навалки угля в лавах, а также внедрения прогрессивной организации производства по графику цикличности, повысить производительность труда и обеспечить в четвертом квартале 1951 года рост ее против этого же периода 1950 года по министерству на 11,6 проц.

4. Обеспечить дальнейшее снижение себестоимости и повышение качества угля.

5. Усилить темпы строительства шахт, угольных разрезов, обогатительных фабрик, жилой площади и об'ектов культурно-бытового назначения и ускорить ввод в действие производственных мощностей за счет дальнейшего расширения механизации, лучшего использования оборудования, более широкого внедрения индустриальных и поточно-скоростных методов строительства, а также внедрения передовой организации работ по суточному графику и широкого применения передовых приемов и методов работы.

6. Досрочно выполнить план 1951 года и изготовить на заводах угольного машиностроения и строймеханизации за оставшиеся 4 месяца продукции сверх плана на 7 миллионов рублей. Дополнительно изготовить сверх плана за это время 48 угольных комбайнов. Перевыполнить задание по повышению производительности труда в 1951 году на 2 проц. и обеспечить за счет снижения себестоимости против плана дополнительную экономию в размере 7,3 миллиона рублей по заводам угольного машиностроения и 2,3 миллиона рублей по заводам строймеханизации.

7. Закончить годовой план механического бурения по разведке угольных месторождений к 25 декабря 1951 года.

Принимая на себя эти ответственные обязательства, мы обещаем Вам, дорогой Иосиф Виссарионович, что с честью их выполним. Шахтеры и впредь будут итти в первых рядах нашего героического трудового народа.

На всенародную любовь и заботу, на внимание и почет, окружающие советских шахтеров, мы ответим новыми трудовыми подвигами, новыми производственными победами, новыми тысячами тонн сверхпланового угля.

Да здравствует наша могучая социалистическая Родина!

Да здравствует наше родное Советское Правительство!

Да здравствует Всесоюзная Коммунистическая партия большевиков — вдохновитель и организатор всех наших побед!

Да здравствует лучший друг советских шахтеров — великий Сталин!

Обсуждено и принято на собраниях рабочих, инженерно-технических работников и служащих шахт, строек и предприятий Министерства угольной промышленности.

Гости из Донбасса

26 августа на празднование Дня шахтера в Кузбасс приехала делегация молодых стахановцев донецких шахт. В ее составе — комбайнер шахты № 13-бис треста «Советскуголь» М. Мамонтов; комбайнер шахты «Красная Звезда» треста «Чистяковантрацит» А. Барт; бригадир бутчиков, секретарь участковой комсомольской организации шахты № 17-17-бис А. Федоренко; машинист электровоза, секретарь участковой комсомольской организации шахты имени Орджоникидзе треста «Макеевуголь» З. Англичанина; машинист электровоза шахты № 1 треста «Снежнянантрацит» Н. Быкова; проходчик шахты четвертого шахтоуправления треста «Зуевантрацит» А. Касьянов; проходчик шахтоуправления № 8 «Ветка» треста «Куйбышевуголь» П. Салабай; навалоотбойщик шахты № 6 «Красная Звезда» треста «Буденновуголь» М. Бойко. Руководит делегацией секретарь Чистяковского горкома комсомола П. Переверзев.

В День шахтера гости из Донбасса посмотрели эстафету, посвященную празднику, были на спортивном соревновании на стадионе, посмотрели спектакль Ленинградского Нового театра. 27 августа делегацию принял начальник комбината «Кемеровуголь» тов. Кожевин.

Сегодня гости из Донбасса выехали в города бассейна — Сталинск, Прокопьевск, Киселевск, Ленинск-Кузнецкий, чтобы обменяться с горняками Кузбасса опытом работы.

Донецких горняков особенно интересует механизированная проходка по методу Ивана Головина, усовершенствование комбайнов, проведенное в нашем бассейне, мусохрановская коронка и т. д.

Гости из Донбасса пробудут в Кузбассе один месяц.

НА СНИМКЕ: делегаты донецких горняков, добившиеся высоких производственных показателей (первый ряд, слева направо) — М. И. МАМОНТОВ, З. Я. АНГЛИЧАНИНА, П. М. ПЕРЕВЕРЗЕВ, Н. А. БЫКОВА, А. Т. ФЕДОРЕНКО, второй ряд — А. П. БАРТ, А. А. КАСЬЯНОВ, П. А. САЛАБАЙ и М. Г. БОЙКО.

Фото П. Костюкова.

Горнякам комбината „Кузбассуголь“

Письмо из Донбасса

Дорогие товарищи!

Сегодня, в наш радостный праздник — День шахтера, когда весь советский народ отдает дань особого уважения шахтерам, их героическому и самоотверженному труду на благо нашей любимой Родины, мы, рабочие, инженеры, техники и служащие комбината «Сталинуголь», шлем вам из всесоюзной кочегарки — Донецкого бассейна — наш сердечный шахтерский привет и пожелания дальнейших успехов в борьбе за под'ем угольной промышленности, за процветание нашей любимой Отчизны.

Традиционное соревнование шахтеров Донбасса и Кузбасса крепнет с каждым днем. Об'единенные единым желанием перевыполнить государственный план и дать матери-Родине больше угля, горняки комбината «Сталинуголь» благодаря повседневной помощи и заботе партии, правительства и лично товарища Сталина, увеличили за 7 месяцев текущего года добычу угля по сравнению с тем же периодом прошлого года на 11,1 процента, повысили производительность труда на 8,4 процента, выдали сверх плана десятки тысяч тонн угля.

Основой наших успехов явилось проведение перестройки организации производства на шахтах и перевод лав на работу по графику — цикл в сутки.

Подводя итоги работы ко Дню шахтера, мы взяли обязательства работать еще лучше, устранить имеющиеся недостатки и на основе дальнейшей механизации процессов добычи угля и внедрения графиков цикличности в работе лав обеспечить досрочное выполнение обязательств, взятых нами в письме вождю народов, лучшему другу шахтеров Иосифу Виссарионовичу Сталину.

По поручению рабочих, инженерно-технических работников и служащих шахт и предприятий комбината «Сталинуголь»: заместитель начальника комбината «Сталинуголь» К. ПОЧЕНКОВ, председатель Сталинского обкома профсоюза угольной промышленности ЕФАНОВ.

Награждение медалью „За восстановление угольных шахт Донбасса“

Министр угольной промышленности А. Ф. Засядько наградил медалью «За восстановление угольных шахт Донбасса» 1 673 рабочих, инженерно-технических работников и служащих шахт, строек и заводов Донбасса.

По предприятиям Министерства угольной промышленности в Сталинской области медалями награждены 637 человек, Ворошиловградской области — 827 и Ростовской области — 209.

Среди награжденных — забойщики, бурильщики, крепильщики, проходчики, горные мастера, электромонтажники, плотники и работники других профессий, принимавшие активное участие в восстановлении шахт Донбасса и добившиеся высоких производственных показателей.

Вручение медалей награжденным будет произведено исполкомами областных Советов депутатов трудящихся.

(ТАСС).

Слово, данное великому Сталину, сдержали с честью

Каждый горняцкий коллектив, ощущая повседневную заботу партии и правительства, стремится ответить на нее стахановским трудом. Готовили подарки своему шахтерскому празднику и рабочие нашего участка. Еще задолго до праздника мы развернули социалистическое соревнование за повышение угледобычи и производительности труда.

Но в нашем распоряжении оставалась только одна лава. Чтобы сдержать свое шахтерское слово, мы решили проводить в ней два цикла в сутки. График цикличности был рассчитан на четыре смены, по шесть часов в каждой. Добычная и подготовительная бригады были укомплектованы таким образом, чтобы смогли справиться за шесть часов с об'емом работ, рассчитанным на полную смену. Каждый рабочий заранее знает, что ему делать, и совершенствует свое мастерство.

Первые результаты перевода лавы на двухцикличную работу оправдали наши надежды. За четыре месяца мы выдали на-гора около 8 эшелонов угля сверх плана. И в новой лаве, которую нам дали, коллектив участка начал работать с высокой производительностью, утвердив в ней режим — один цикл в сутки.

Мы уже накопили достаточный опыт работы по цикличному графику. В нашей лаве подрезка угля ведется врубовой машиной. В подготовительную смену мы подобрали опытных рабочих, способных выполнить об'ем работ, предусмотренный графиком. Руководит сменой горный мастер тов. Ковалев. В смене опытные установщики, мастера своего дела т.т. Красилов, Иванов, посадчики—почетные шахтеры Смирнов, Уланов и другие ведут частичное обрушение кровли за каждым врубом, своевременно готовят фронт для добычников.

Для того чтобы добычная бригада в одну смену выкачивала уголь по всей длине лавы, надо иметь квалифицированных навалоотбойщиков. Старым кадровым горнякам тт. Макуйленко, Мингачеву, Иноземцеву пришлось много поработать с новичками, чтобы подготовить из них хороших шахтеров. Их труд не прошел напрасно. Молодые рабочие тт. Мальков, Шепелев и другие показывают образцы высокой производительности труда, не отстают от старых шахтеров.

Безотказно работают на участке горные машины и механизмы. По графику они проходят планово-предупредительный ремонт. К механизмам поставлены люди, хорошо знающие и любящие технику.

На участке широко развернуто социалистическое соревнование. Подготовительная смена соревнуется с добычной. Свои обязательства они с честью выполняют.

С переходом на цикличную работу на участке все горняки начали выполнять нормы, а средняя производительность труда составляет 145 процентов.

Сегодня мы с радостью можем сказать— шахтерское слово сдержали. На-гора выданы эшелоны топлива сверх плана. Таков наш подарок ко Дню шахтера любимой Родине, лучшему, самому дорогому другу товарищу Сталину.

П. ПЕРМИНОВ,
пом. начальника участка шахты имени С. М. Кирова.

Перевыполнили план товарооборота

Коллектив работников ОРС'а треста «Кемеровоуголь» семимесячный план товарооборота выполнил на 103,4 процента. Получено 395 тысяч рублей сверхпланового накопления. В июле коллективу нашего ОРС'а вручено переходящее красное знамя горкома ВКП(б) и горисполкома.

Лучших производственных показателей добились работники магазинов №№ 1, 9, 15 и 24.

К. УСОВ,
главный бухгалтер ОРС'а треста «Кемеровоуголь».

Празднование Дня шахтера

Торжественное заседание в Москве

25 августа в Москве в Колонном зале Дома союзов состоялось торжественное заседание, посвященное Дню шахтера.

Празднично убранный зал заполнили представители партийных, советских, профсоюзных организаций столицы, ученые, шахтеры — Герои Социалистического Труда, лауреаты Сталинской премии, стахановцы, инженеры, техники и служащие Министерства угольной промышленности.

С исключительным воодушевлением собравшиеся избрали в почетный президиум Политбюро ЦК ВКП(б) во главе с товарищем И. В. Сталиным.

С докладом о Дне шахтера выступил министр угольной промышленности тов. А. Ф. Засядько.

—День шахтера, — сказал докладчик, — отмечается в этом году в обстановке огромных успехов, завоеванных советским народом в строительстве коммунизма под руководством большевистской партии, товарища Сталина.

Вместе со всем народом горняки активно борются за мир во всем мире. «Борьба за уголь, — говорят шахтеры, — это борьба за мир».

Далее докладчик рассказал о замечательных успехах, достигнутых в оснащении угольной промышленности новой техникой, о неустанной заботе, которую повседневно проявляют партия, правительство, товарищ И. В. Сталин о шахтерах.

Участники заседания с огромным под'емом приняли приветствие товарищу И. В. Сталину.

(ТАСС).

В Сталино

СТАЛИНО, 25 августа. (ТАСС). Сегодня в помещении театра оперы и балета состоялось торжественное заседание представителей партийных, советских и общественных организаций города Сталино с участием знатных людей предприятий угольной промышленности, посвященное Дню шахтера.

С большим под'емом участники заседания избирают в почетный президиум Политбюро ЦК ВКП(б). Бурной, долго не смолкающей овацией было встречено предложение об избрании почетным председателем заседания великого вождя советского народа, лучшего друга шахтеров товарища И. В. Сталина.

С докладом о Дне шахтера выступил секретарь Сталинского горкома КП(б)У тов. Щетинин.

Участники торжественного заседания с большим воодушевлением приняли приветствие товарищу И. В. Сталину.

В связи с Днем шахтера горняки Донбасса получили многочисленные приветствия от шахтеров Кузбасса, Печорского угольного бассейна, Криворожья, нефтяников Баку, строителей Главного Туркменского канала и высотных зданий Москвы, экипажа китобойной флотилии «Слава» и других.

К празднику досрочно выполнили план

ВОРОШИЛОВГРАД, 25 августа. (ТАСС). Строители комбината «Ворошиловградшахтострой» встретили День шахтера досрочным выполнением восьмимесячного плана.

Горняки получают только сверх плана 3 тысячи квадратных метров жилой площади, 8 культурно-бытовых учреждений, больничный городок и т. д.

В городах Кузбасса

По сообщениям корреспондентов „Кузбасса“

АНЖЕРО-СУДЖЕНСК

Радостно и интересно прошел День шахтера. В 10 часов утра под звуки марша горняки старейшей в Кузбассе шахты № 5-7 собрались в парке культуры. Сюда пришли убеленные сединой ветераны труда и молодые шахтеры, только что закончившие горнопромышленные училища.

В Летнем театре состоялось собрание, посвященное Дню шахтера. После доклада лучшим горнякам шахты были вручены похвальные грамоты и значки с удостоверением о присвоении звания почетного шахтера. Затем горняки прослушали большой праздничный концерт художественной самодеятельности Дома культуры.

В час дня на стадионе шахты № 9-15 состоялся парад участников второй летней городской спартакиады. Начались спортивные соревнования. Вечером на зеленом поле встретились футболисты Мариинска и Анжеро-Судженска. Состязание выиграли анжеро-судженцы.

Людно было в кинотеатрах города. В кинотеатре «Забой» горняки смотрели цветной кинофильм «Донецкие шахтеры». В клубе шахты № 9-15 демонстрировался художественный фильм «За тех, кто в море».

Но ни на минуту не прекращалась и трудовая жизнь. Ритмично работали шахты. 25 августа на всех участках шахт треста «Анжероуголь» было взято по циклу в сутки. За сутки трест выдал сверх плана несколько эшелонов высококачественного угля. По-стахановски трудились горняки и в день праздника. Каждый участок значительно перекрыл установленные задания.

ЛЕНИНСК-КУЗНЕЦКИЙ

Хорошо отпраздновали День шахтера горняки старейшего рудника. Канун праздника горняки шахт имени 7 ноября и имени С. М. Кирова встретили выполнением восьмимесячной программы угледобычи. Близки к завершению восьмимесячного плана шахты «Журинка-4» и «Полысаевская-1».

Стахановским трудом встретили свой праздник горняки шахты «Журинка-3». Они добыли несколько эшелонов сверхпланового топлива.

Весело и интересно провели шахтеры день своего традиционного праздника. На городском стадионе состоялись физкультурные состязания: эстафета и велогонки. Учащиеся городской спортивной школы показали трудящимся гимнастические упражнения. Состоялись показательные встречи по боксу и другим видам спорта.

КИСЕЛЕВСК

Утро наступавшего праздника горняки рудника встретили в напряженном труде. Еще накануне торжества они приняли приветственное письмо товарищу Сталину, в котором обязались до конца года увеличить счет сверхпланового угля. За словом последовало дело.

Став на трудовую вахту, шахтеры треста «Кагановичуголь» выдали за сутки тысячи тонн топлива сверх плана. Особенно высокопроизводительно трудились коллективы шахт № 3, «Суртаиха», № 4 и др. На уровне двух планов работали участки тт. Чурилина, Суставова, Гаврилова и многих других. Коллектив участка шахты № 4, которым руководит тов. Бутузов, выполнил суточное задание на 549 процентов.

Празднование Дня шахтера вылилось в ликующее торжество, демонстрацию советского патриотизма, любви и преданности партии, правительству и лучшему другу шахтеров товарищу Сталину.

С утра до поздней ночи шумел весельем шахтерский город Киселевск. В клубах, на раскомандировках шахт, в красных уголках, общежитиях демонстрировались кинофильмы, выступали коллективы художественной самодеятельности.

На стадионе завода транспортного машиностроения футболисты-машиностроители встретились с командой футболистов гор. Осинники. Состязание выиграли хозяева поля со счетом 1:0.

Многолюдно было на центральном стадионе общества «Шахтер». Здесь проходило футбольное состязание команд «Металлург» (г. Сталинск) и «Шахтер». Победила горняцкая команда.

С большим интересом трудящиеся города просмотрели выступления физкультурников Кемеровской областной спортивной школы.

СТАЛИНСК

25 августа в городском театре имени Орджоникидзе состоялось торжественное собрание, посвященное празднованию Дня шахтера. В почетный президиум собрания избирается Политбюро ЦК ВКП(б) во главе с товарищем Сталиным.

Доклад о Дне шахтера сделал управляющий трестом «Куйбышевуголь» тов. Красюк. Под гром аплодисментов было принято приветственное письмо товарищу Сталину.

Днем 26 августа на берегу реки Томи состоялось массовое гулянье шахтеров Кузнецкого рудника, а в саду клуба имени Дзержинского — гулянье горняков Куйбышевского рудника.

На стадионах в Куйбышево, на шахтах «Байдаевская» и «Абашевская» состоялись футбольные состязания и соревнования по волейболу и городкам.

ОСИННИКИ

Став на стахановскую вахту в честь Дня шахтера, горняки треста «Молотовуголь» показали образцы высокопроизводительной работы. Только в первую смену 25 августа было выдано сверх плана несколько тысяч тонн угля.

В день горняцкого праздника особенно слаженно трудились коллективы передовых шахт рудника № 4 и «Капитальная-1». Горняки «Капитальной-1» выполнили дневное задание на 138,8 процента, дали на-гора 1478 тонн сверх государственного плана.

Работая строго по графику цикличности, шахтеры участка № 4, которым руководит тов. Белентьев, 26 августа выполнили план на 144 процента, а участок № 10 (начальник тов. Бритов). дал Родине в этот день два плана.

Все 8 очистных забоев, переведенных на график цикличности, уложились в нормативы.

В праздничном Мосбассе

СТАЛИНОГОРСК, 25 августа. (ТАСС). Сегодня здесь во Дворце культуры состоялось торжественное собрание партийных, советских, хозяйственных организаций города совместно со стахановцами сталиногорских шахт, посвященное традиционному празднику горняков.

С большим под'емом в почетный президиум избирается Политбюро ЦК ВКП(б) во главе с товарищем И. В. Сталиным.

С докладом о Дне шахтера выступил начальник комбината «Москвоуголь» Герой Социалистического Труда А. А. Субботин.

С большим воодушевлением участники собрания приняли приветствие вождю трудящихся и лучшему другу шахтеров товарищу И. В. Сталину.

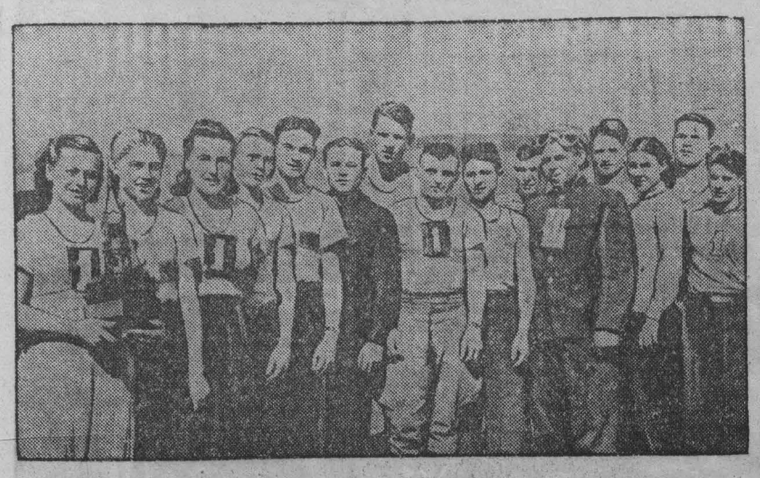

СПОРТИВНЫЕ СОРЕВНОВАНИЯ В КЕМЕРОВО В ДЕНЬ ШАХТЕРА. НА СНИМКАХ (слева направо): 1. На дистанции традиционной праздничной эстафеты; 2. Команда «Динамо» — победительница эстафеты (слева направо): А. Н. ПЛЕШКОВА, Г. М. ЗАХАРОВА, В. И. БОНДАРЕВА, П. М. ЖИГУНОВ, Ф. Г. БОЯРШЕНОВ, А. И. ЗИНКЕВИЧ, П. Н. НИКОЛАЕВ, Ф. И. ЯКУШКО, М. Н. АНАПРИЕНКО, Н. Н. ДОКУЧАЕВ, К. С. ЧЕРИНОВ, С. Д. СОЗИНОВ, В. Ф. ПЕРЕДЕЛКИНА, М. Я. ЯНЕНКО и И. А. ТРИШКИН; 3. Футбольное состязание команд «Шахтер» (Кемерово) — «Торпедо» (Томск). момент игры у ворот «Шахтера»; 4. На дистанции традиционной праздничной эстафеты.

Фото П. Костюкова.

Первые успехи горняков шахты „Зиминка“

Шахтеры «Зиминки» настойчиво борются за выполнение социалистических обязательств, данных в письме товарищу Сталину. С начала года они выдали сверх плана больше 20 эшелонов угля. Это намного превышает годовое обязательство. Сэкономлены тысячи рублей государственных средств.

Новыми трудовыми успехами зиминцы ознаменовали День шахтера. С первых дней августа шахта значительно перевыполняет государственную программу. Уже за эти дни мы имеем больше трех эшелонов сверхпланового топлива.

Это — результат организации труда по графику цикличности.

Применение нового метода организации угольного производства потребовало значительной перестройки работы во всех звеньях шахты.

Многое уже сделано. Все очистные забои теперь обеспечиваются суточным запасом леса. Заделка крепежного материала проводится на поверхности. Откаточные пути освещены, обеспечено нормальное движение подземных пассажирских поездов.

Основные процессы угледобычи механизированы. Доставка леса к забоям производится с помощью лебедок и канатных дорожек. На участках установлены скребковые транспортеры и лебедки для погрузки угля. Все проходческие бригады оснащены породопогрузочными и углепогрузочными машинами. Осваивается проходческий комбайн «ШМБ», идет расширение электровозной откатки.

Сейчас, когда проводится коренная перестройка работы шахты, особенно важное значение приобретает учеба горняцких кадров, повышение их технической грамотности.

На шахте организованы консультации по цикличности. Их ведут инженерно-технические работники. При учебно-курсовом комбинате проходят семинары. Их охотно посещают начальники участков, горные мастера и бригадиры. Создаются стахановские школы в забоях, призванные помочь молодежи овладеть передовым опытом. Организуем также лекции, стахановские встречи молодых и кадровых шахтеров.

Эта учеба приносит отрадные результаты. Большинство бригад, работающих по графику — цикл в сутки, значительно повысило производительность забоев. Так, например, на участке № 11 бригада тов. Чебекова дает из забоя на 50 процентов угля больше, чем добывала раньше. Такой рост производительности лавы достигнут благодаря улучшению организации труда и усовершенствованию отдельных операций. Раньше забойщики теряли много времени на обуривание лавы. Поэтому при составлении графика были внесены изменения в паспорт взрывных работ. Обычно в каждом стволе лавы пробуривалось четыре шпура. Сейчас располагаются шпуры в шахматном порядке. Это позволило каждую смену бурить на 12 шпуров меньше, чем прежде.

Приняты меры для улучшения качества взрывных работ и ликвидации простоев из-за несвоевременной отпалки забоев. К бригаде прикреплены специальные запальщики.

На обрезном штреке сделана настилка пути, установлена лебедка. Это помогло обеспечить нормальную доставку леса. Бесперебойно обеспечивается бригада порожняком.

Законом стал график и в щитовых бригадах тт. Атучина и Банщикова. Работая по-новому, щитовики ежедневно дают сверхплановый уголь.

Достигнуть эти первые успехи нам серьезно помогло изучение методов цикличной работы донецких шахтеров. Шире внедряя график цикличности, мы добьемся более значительного под'ема угледобычи.

М. БОДРЕЦОВ,

главный инженер шахты «Зиминка».

г. Прокопьевск.

Обязательства выполнены

М. Н. МАРКЕЛОВ,
управляющий трестом «Прокопьевскуголь».

☆☆☆

Десятки эшелонов сверхпланового угля добыли горняки треста «Прокопьевскуголь» в честь своего праздника — Дня шахтера. Многотысячный коллектив рабочих, работниц, инженеров и служащих треста выполнил свой долг перед Родиной и великим вождем народов товарищем Сталиным.

План угледобычи за истекшее время года шахтерами треста завершен по всем маркам углей. Заводам социалистической металлургии, поставляющим металл на великие стройки коммунизма, наш коллектив отправил не один десяток эшелонов коксующегося угля, добытого сверх государственного задания.

Достигнутая горняками треста «Прокопьевскуголь» производительность труда значительно превышает довоенный уровень; она на 11 процентов выше, чем была в прошлом году.

Значительно перевыполнен план проходки подготовительных выработок. Снижена зольность углей. Восьмимесячный план по строительству новых жилищ и культурно-бытовых об'ектов перевыполнен. В нынешнем году мы построили новую семилетнюю школу в поселке шахты «Манеиха».

Наш коллектив радует под'ем общей культуры производства и улучшение организации труда. Шахтеры научились хорошо управлять машинами, инженерно-технические руководители овладели искусством советского хозяйствования.

Борьба за лучшее использование проходческой техники ускорила темпы прохождения подготовительных выработок и высвободила сотни рабочих. Ими пополнены добычные бригады.

Начатая в нынешнем году перестройка организации труда в забоях по графику — один цикл в сутки дает замечательные результаты. Повысилась производительность забоев, окрепла производственная дисциплина, сократилась аварийность механизмов и горных выработок.

С большим воодушевлением стахановцы взялись за организацию своего труда по-новому. Об этом свидетельствует тот факт, что из 21 забоя, переведенного на цикличность, почти все выполняют установленные нормативы и перевыполняют план угледобычи.

Большое развитие получила в текущем году механизация наиболее трудоемких процессов производства. Транспортировку угля от забоев до рельсовых откаточных путей мы механизировали установкой скребковых транспортеров. На многих подземных погрузочных пунктах поставили лебедки с дистанционным управлением. Теперь на этих пунктах один погрузчик заменяет двух—трех рабочих. Механизирован процесс проходки восстающих подготовительных выработок в тонких лавных пластах. Здесь с успехом стали применяться легкие буровые станки, позволяющие выбуривать скважины с промежуточных штреков. Раньше это представляло много затруднений и требовало немало времени.

Значение механизации этих работ видно из того, что сейчас ликвидировалась основная причина срывов добычи угля— разрыв фронта. Накоплен значительный инженерный опыт и стахановская практика по выемке угля с закладкой выработанного пространства.

Успехи по досрочному выполнению обязательств, взятых в письме товарищу Сталину, убеждают нас в том, что резервы у нас большие и полностью их мы еще не использовали. Воодушевленные непрестанной заботой и повседневным вниманием нашего правительства и большевистской партии, радуясь успешному строительству коммунизма в нашей стране, шахтеры треста «Прокопьевскуголь» обязались до конца года увеличить счет сверхпланового угля.

Коллективы шахт и треста определили конкретные задачи, решение которых обеспечит выполнение принятого на себя нового обязательства. Первой своей задачей мы ставим перевод всех действующих забоев на график цикличности. Этим мы завершим работу по наведению полного порядка в технологии очистного фронта и несомненно получим новый значительный рост производительности труда, увеличим с'ем угля в забоях, достигнем резкого улучшения всех технико-экономических показателей.

Важная задача для нас — сделать все необходимое для того, чтобы не только освоить выемку угля с закладкой выработанного пространства, но и внести в нее все новое, что может еще более повысить экономику этой прогрессивной системы.

Все проходческие бригады мы наметили перевести на работу по скоростным графикам. Надо до конца года использовать все средства, чтобы механизировать доставку леса к забоям и погрузку угля в вагонетки на всех подземных погрузочных пунктах.

Благодарные партии, правительству и лично товарищу Сталину за внимание и заботу, рабочие, работницы, инженеры, техники и служащие предприятий треста «Прокопьевскуголь» приложат все силы, используют все резервы, чтобы внести новый трудовой вклад в дело строительства коммунизма.

Третья эстафета, посвященная Дню шахтера

Третий райсовет „Динамо“—победитель эстафеты

26 августа в Кемерово была проведена третья традиционная эстафета, посвященная Дню шахтера.

В этом году на старт вышли семь команд, имея в составе велосипедистов, гребцов, конников, мотоциклистов и легкоатлетов. Дистанция — 32 километра — была разбита на 25 этапов и проходила по Центральному и Заводскому районам, пересекала реку Томь, следовала через Рудничный и Кировский районы и заканчивалась на набережной Притомского участка.

Третья эстафета превратилась в большой спортивный праздник.

День выдался по-летнему жаркий. Шелковые знамена общества развеваются на набережной Притомского участка. На красном полотнище надпись: «Старт и финиш».

В 12 часов дается старт комбинированной эстафете. С первого же этапа завязывается упорная борьба.

Долгое время впереди были спортсмены общества «Шахтер» Рудничного райсовета физкультуры. Но после 19-го этапа (велосипед) впереди оказались спортсмены команды «Динамо», вторыми — АТЗ, третьими — шахты «Северная», четвертыми — «Шахтера».

На 24-м этапе первыми передают эстафету динамовцы, за ними спортсмены шахты «Северная», третьими — команда АТЗ.

До финиша остаются последние метры. Вот из-за поворота под'ема набережной показалась девушка в белой майке, с цифрой «1».

— Наши бегут первыми! Молодцы динамовцы! — раздались радостные возгласы.

Первыми, за 1 час 17 минут 24,4 секунды, эстафету к финишу доставили спортсмены третьего райсовета «Динамо». Они третий год выигрывают первый приз комбината «Кемеровуголь».

Второе место завоевали спортсмены шахты «Северная», занимавшие в прошлом году седьмое место.

На третьем месте коллектив азотно-тукового завода.

После окончания соревнования в торжественной обстановке были вручены переходящие призы комбината «Кемеровуголь»: третьему райсовету «Динамо» первый приз — красиво сделанная шахтерская лампочка, второй — шахте «Северная» — модель отбойного молотка и шахтерской каски, третий — команде азотно-тукового завода — модель шахтной вагонетки, нагруженной углем.

Соревнования прошли четко, организованно и празднично.

П. ШУР.

Финальная игра VI зоны на „Кубок ВЦСПС“ по футболу

Последняя игра по западносибирской зоне на «Кубок ВЦСПС» по футболу привлекла на кемеровский стадион «Химик» много любителей футбола.

По сигналу главного судьи состязаний зоны Н. А. Белова на поле вышли томская команда «Торпедо» и футболисты кемеровского «Шахтера».

Игра с самого начала приобрела напряженный характер. Обе команды старались захватить инициативу и первую половину игры провели в быстром темпе.

После перерыва счет открывают кемеровчане. Один за другим они посылают в ворота «Торпедо» четыре мяча.

Интересная спортивная борьба закончилась с результатом 4:0 в пользу шахтерской команды.

Капитану команды «Шахтер» тов. Корнилову было предоставлено право опустить флаг состязаний зоны.

Интересно отметить, что кемеровские футболисты в зональных играх на «Кубок ВЦСПС» забили в ворота «противников» 13 мячей и пропустили в свои только 1.

Сегодня на стадионе «Химик» эти команды встретятся в розыгрыше на первенство Российской Федерации.

На первенство страны по футболу

В Москве, на центральном стадионе «Динамо», 26 августа играли столичные команды спортивных обществ «Динамо» и «Спартак». Состязание закончилось со счетом 2:1 в пользу команды «Спартак».

☆☆☆

В Сталино 26 августа на центральном стадионе общества «Шахтер» хозяева поля принимали команду «Торпедо» (Горький). Игра закончилась победой команды «Шахтер» со счетом 8:0.

☆☆☆

В Киеве 26 августа на стадионе имени Хрущева встретились команды «Динамо» (Киев) и Военно-Морских Сил (Москва). Состязание закончилось победой киевских динамовцев со счетом 4:0.

(ТАСС).

Досрочно!

ТИСУЛЬ. (Корр. «Кузбасса»). Коллектив Первомайского рудника обязался улучшить использование механизмов и досрочно, ко Дню шахтера, выполнить восьмимесячный план.

Свое обещание горняки сдержали. Рудник первым среди предприятий горнорудной промышленности района выполнил семимесячный план и завершает августовское задание.

Первое место в соревновании занял коллектив участка, которым руководит тов. Печеркин, второе место — участок, где начальником тов. Россихин.

Хорошими трудовыми подарками встретили шахтерский праздник горняки промартели «Забойщик». В июле артель заняла одно из первых мест в системе «Облкемеровуголь».

☆☆☆

КИСЕЛЕВСК. (Корр. «Кузбасса»). Коллектив кирпичного завода № 5 изготовил с начала года 1 миллион 200 тысяч штук кирпича сверх плана. 23 августа славный коллектив завода рапортовал о завершении плана девяти месяцев.

Самоотверженно трудятся бригады формовщиков тт. Сиротина и Сидельникова, выполняющие нормы выработки более чем на 170 процентов. Хорошо работают также бригады по обжигу кирпича тт. Тараненко и Лапшина.

Международный обзор

Враги свободной международной торговли

На днях советская печать сообщила о решении правительства Соединенных Штатов прекратить действие советско-американского торгового соглашения 1937 года. В ответе Советского правительства на американскую ноту, уведомляющую о прекращении Соединенными Штатами действия торгового соглашения с СССР, указывается, что Советское правительство «расценивает указанное решение, как акт, направленный на дальнейшее ухудшение советско-американских отношений, за что вся ответственность полностью ложится на правительство Соединенных Штатов Америки».

В упомянутой ноте Советского правительства отмечается, что решение американского правительства о денонсации торгового соглашения с СССР «находится в противоречии с обращением конгресса США к Верховному Совету Союза ССР и с посланием президента Трумэна на имя председателя Президиума Верховного Совета СССР Н. М. Шверника, в которых говорится о стремлении к улучшению советско-американских отношений».

Это противоречие между словами и делами американского правительства, конечно, не случайно. Оно свидетельствует о неискренном, лицемерном характере резолюции американского конгресса. Это подчеркивается, в частности, тем обстоятельством, что указанная резолюция и решение о денонсации советско-американского торгового соглашения были приняты в Вашингтоне в течение одной и той же недели.

Пытаясь оправдать решение американского правительства о денонсации торгового соглашения 1937 года, представитель государственного департамента в беседе с корреспондентами пытался представить дело так, будто в этом повинен... Советский Союз! При этом, конечно, не было приведено никаких доказательств. Это и понятно. Ибо кому не известно, что Советский Союз всегда стоял и стоит за укрепление деловых отношений со всеми странами, если эти отношения строятся на основах взаимности и равноправия!

С другой стороны, хорошо известно, что именно Соединенные Штаты проводят в настоящее время с упорством, достойным лучшего применения, политику дискриминации в международной торговле, направляя острие этой политики против Советского Союза и тех стран, которые поддерживают с Советским Союзом дружественные отношения. Достаточно напомнить хотя бы о том, что 2 августа этого года палата представителей американского конгресса одобрила законопроект, который под угрозой прекращения оказания американской «помощи» фактически требует, чтобы страны, находящиеся в зависимости от Соединенных Штатов, порвали торговые отношения с СССР и странами народной демократии.

Каирский корреспондент американской газеты «Крисчен Сайенс Монитор» сообщает, что США уведомили египетское правительство, что после предусмотренного «льготного периода» в 90 дней Соединенные Штаты «будут вынуждены» отказаться от предоставления Египту обещанной «помощи» по 4-му пункту так называемой «программы Трумэна», если Египет не откажется от заключенного им недавно торгового соглашения с Советским Союзом.

В свете этих фактов становится понятным, что решение американского правительства о денонсации торгового соглашения с СССР не является решением, якобы вызванным действиями СССР, о чем все твердит представитель государственного департамента. Ясно, что это решение является давно и преднамеренно подготовленным актом, вполне согласованным с взятым Соединенными Штатами курсом на разрыв торговых связей между США и странами, попавшими к ним в зависимость, с одной стороны, и свободными странами лагеря социализма и демократии, с другой.

Добиваясь такого разрыва, правящие круги США хотят, видимо, доказать, что мирное сосуществование капиталистической и социалистической систем невозможно и таким образом оправдать проводимую ими бешеную гонку вооружений и подготовку к войне. Однако действия, подобные односторонней денонсации торгового соглашения с СССР, показывают народам истинную цену «миролюбивых» заявлений американского правительства. «Расторгая торговое соглашение с СССР,— пишет берлинская газета «Дер Морген», —Ачесон сбросил маску, открыто признав тем самым, что правительство США не хочет достижения взаимопонимания с Советским Союзом».

К включению Греции и Турции в Северо-атлантический пакт

В лагере империалистов продолжается закулисная борьба вокруг включения Греции и Турции в Северо-атлантический союз. В этой борьбе, как в капле воды, отражаются те непримиримые противоречия, которые подтачивают изнутри агрессивный англо-американский блок.

Правящие круги США и Англии давно уже сошлись во мнении, что Греция и Турция должны быть привлечены к участию в агрессивных планах американо-английского империализма. Весь вопрос теперь состоит в том, кто непосредственно приберет эти страны к своим рукам: американские или английские империалисты.

Особенно ожесточенный торг ведется из-за Турции, так как с установлением контроля над этой страной Вашингтон и Лондон связывают планы обеспечения своей гегемонии на Ближнем и Среднем Востоке. Соединенные Штаты полагают, что эта задача будет во многом решена, если Турцию включить непосредственно в Северо-атлантический пакт, в котором американскому империализму принадлежит ведущая роль. В этом случае влияние США на Ближнем и Среднем Востоке серьезно бы усилилось. Но именно поэтому английское правительство вплоть до недавнего времени возражало против непосредственного включения Турции в Северо-атлантический союз, выдвигая в противовес этому предложению идею создания отдельного Восточно-средиземноморского пакта, в котором ведущая роль принадлежала бы Англии и который через Англию же поддерживал бы связь с Северо-атлантическим пактом. Следует отметить, что этот английский план поддерживался и Францией, которая еще не оставила надежд на восстановление своего утраченного влияния на Ближнем Востоке.

Решив опрокинуть этот англо-французский план, государственный департамент США в середине мая поставил перед правительствами Англии и Франции вопрос о немедленном включении Турции и Греции в Северо-атлантический союз. Начавшиеся в связи с этим переговоры привели к обнародованию в июле нового английского плана разрешения этой спорной проблемы.

Согласно этому плану Турция и Греция будут включены в Северо-атлантический союз. Одновременно должен быть создан «совет обороны Ближнего Востока», в котором будут представлены Америка, Англия, Франция и Турция. Греческие войска составят южный фланг армии Северо-атлантического союза, находящейся под командованием Эйзенхауэра, а турецкие силы будут переданы под командование английского генерала Робертсона, командующего британскими войсками на Ближнем Востоке.

Не трудно понять, что этот план представляет собой компромисс между американской и английской точками зрения; ибо он, с одной стороны, предусматривает включение Турции и Греции в Северо-атлантический пакт, а, с другой стороны, ставит Турцию под непосредственный контроль английского военного командования в лице генерала Робертсона.

Близкая к американским кругам в Турции анкарская газета «Ватан» писала в связи с обнародованием английского компромиссного плана, что суть его состоит «в стремлении использовать Турцию в качестве опоры в деле осуществления явно обанкротившейся политики Англии на Среднем Востоке»; а также в стремлении «поставить Турцию под английское политическое господство».

Англо-американские противоречия в вопросе включения Греции и Турции в Северо-атлантический союз до сих пор остаются неразрешенными. Соединенные Штаты усиливают нажим на правящие круги Англии и Франции. Они настояли, например, на том, чтобы этот вопрос был рассмотрен в комитете заместителей министров иностранных дел стран Северо-атлантического союза. Уступая этому нажиму, Англия и Франция согласились на рассмотрение этого вопроса на заседаниях, состоявшихся в Лондоне 20 и 21 августа. Этот же вопрос предполагается обсудить на совещании совета агрессивного Северо-атлантического союза, созыв которого намечен на середину сентября текущего года.

Ю. ЗВЯГИН.

Заявление представителя делегации корейской Народной армии и китайских народных добровольцев

ПЕКИН. 26 августа. (ТАСС). Корреспондент агентства Синьхуа передает из Кэсона:

В 22 часа 20 минут 22 августа военный самолет войск Об'единенных Наций незаконно проник в нейтральную зону Кэсона и произвел там бомбардировку и обстрел, избрав в качестве цели резиденцию нашей делегации. В 23 часа 23 августа верховный командующий корейской Народной армией генерал Ким Ир Сен и командующий китайскими добровольцами генерал Пын Дэ-хуэй направили совместный решительный протест главнокомандующему войсками Об'единенных Наций генералу Риджуэю.

Для того, чтобы скрыть правду об этом серьезном инциденте и уклониться от тяжелой ответственности в этом деле, сторона войск Об'единенных Наций поручила офицеру по связи с печатью штаба союзных войск генералу Аллену в спешном порядке в 10 часов 23 августа направить генералу Риджуэю так называемое сообщение о расследовании события главным делегатом войск Об'единенных Наций вице-адмиралом Джоем. После этого в 22 часа 23 августа генерал Риджуэй опубликовал на основании этого сообщения официальное заявление.

Представитель делегации корейской Народной армии и китайских народных добровольцев сделал следующее заявление по поводу сообщения вице-адмирала Джоя:

Односторонее сообщение Джоя, основанное на совместном расследовании этого инцидента произведенном в ночь с 22 на 23 августа офицерами связи войск Об'единенных Наций и нашей стороны представляют собой полное извращение фактов и является противоречивым. В этом сообщении вице-адмирал Джой занял позицию решительного отказа урегулировать данный вопрос с целью избежать ответственности войск Об'единенных Наций за это серьезное событие.

Тот факт, что командование войск Об'единенных Наций действовало и продолжает действовать таким образом, заставляет прийти к выводу, что войска Об'единенных Наций преднамеренно срывают в Кэсоне переговоры о перемирии:

Вице-адмирал Джой приводит результаты искажающего факты так называемого расследования, произведенного офицерами связи войск Об'единенных Наций в надежде доказать, что этот серьезный инцидент, выразившийся в том, что военный самолет войск Об'единенных Наций незаконно пролетел над нейтральной зоной Кэсона и произвел варварскую бомбардировку и обстрел, избрав в качестве цели резиденцию нашей делегации, является нашей инсценировкой. Однако факты полностью опровергают эту произвольную пропаганду. В действительности отношение офицеров связи войск Об'единенных Наций к этому расследованию было от начала до конца предубежденным, предумышленным и рассчитанным на то, чтобы подготовить почву для отрицания инцидента.

Когда наши офицеры связи в первый раз попросили офицеров связи другой стороны прибыть для совместного с нами расследования этого серьезного инцидента, они отказались это сделать под тем предлогом, что была поздняя ночь. Даже после того, как они, в конце концов, по твердому требованию нашей стороны прибыли в район, подвергшийся бомбардировке, они лишь мельком взглянув на результаты бомбардировки в районе, расположенном на близком расстоянии к северо-западу от резиденции нашей делегации, немедленно заявили, что не стоит смотреть на эти результаты взрывов. Сообщение о своем расследовании, которое они произвели на основе этой безответственной, предубежденной и предумышленной позиции, не может, прежде всего, считаться полным отражением фактов. Но и в таком случае вице-адмирал Джой не может с уверенностью сказать, что эти бомбы не были сброшены с самолета. Имеется еще один более важный фактор. Когда офицеры связи обеих сторон только что закончили расследование на месте, офицеры связи другой стороны спросили нас, нельзя ли снова произвести расследование днем, указав, что неудобно производить расследование глубокой ночью. Наши офицеры связи немедленно заявили им, что они считают доказательства окончательными и что нет необходимости производить вторичное расследование. Однако наша сторона не возражала против того, чтобы они прибыли днем для вторичного расследования, а лишь заметила, что если они прибудут снова, то они должны прежде установить с нами контакт по радио. Наши офицеры связи сообщили об этом требовании офицеров связи другой стороны нашему главному делегату, и наша сторона действительно ждала их утром 23 августа для повторного расследования. Они не прибыли утром 23 августа. Вместо этого в 10 час. утра 23 августа вице-адмирал Джой опубликовал сообщение, в котором он поставил все факты с ног на голову, утверждая, что наша сторона отказалась от продолжения расследования днем 23 августа. Какую же действительно цель преследует делегация войск Об'единенных Наций, ведя себя и разговаривая таким образом? Это заслуживает тщательного рассмотрения.

После инцидента, который произошел в ночь с 22 на 23 августа, наша сторона не только тогда не отказала другой стороне в продолжении расследования днем 23 августа, но даже сейчас она не возражает против повторного расследования другой стороной. Факты сильнее слов, и правда на нашей стороне. Делегация войск Об'единенных Наций не осмеливается смотреть фактам в лицо. Она не позволила своим офицерам связи произвести повторное расследование на месте днем 23 августа.

Вице-адмирал Джой в своем сообщении даже злобно клевещет на нас, преднамеренно искажая содержание устного протеста, который наши офицеры связи заявили его офицерам связи во время расследования по указанию главного делегата нашей стороны. Он делает это, стремясь представить, что весь инцидент был подготовлен нами самими для того, чтобы оправдать прекращение переговоров. Поскольку произошел этот чрезвычайно серьезный инцидент, наша делегация оказалась в положении, когда она могла подвергнуться нападению в любое время; и действительно, было невозможно продолжать заседания 23 августа. Поэтому наш главный делегат вынужден был отменить все заседания, намеченные на 23 августа. Это было совершенно естественно. Поэтому же наш главный делегат дал нашим офицерам связи указание передать офицерам связи другой стороны следующее уведомление — в доказательство нашей озабоченности мы сделали это уведомление, как и все другие важные заявления нашей стороны, в письменной форме и передали через офицеров связи нашей стороны в соответствии с указаниями нашего главного делегата:

«Я должен указать на чрезвычайно серьезный характер этого инцидента. В соответствии с инструкцией главы делегации нашей стороны я прежде всего заявляю вам серьезный устный протест, а также уведомляю вас о том, что никаких заседаний 23 августа не будет. Наша сторона резервирует за собой право пред'явить все необходимые требования». Никто, кроме человека, предубежденного или действующего предумышленно, не исказил бы смысла вышеприведенного важного документа.

Даже согласно искажающему факты сообщению его офицеров связи, вице-адмирал Джой не мог отрицать, что следы бомбардировки и осколки бомб, которые офицеры связи видели собственными глазами, были результатом действий самолета. Поэтому, чтобы доказать свой преднамеренный вывод, вице-адмирал Джой изобрел версию о том, что эти следы могли быть результатами взрывов бомб, сброшенных нашими самолетами, или же что они были результатом мероприятий на земле, осуществленных одновременно с появлением наших самолетов. Пытаясь доказать этот нелепый довод, вице-адмирал Джой заявил, что в момент, когда была произведена бомбардировка, радарная станция 5-го авиасоединения войск Об'единенных Наций сообщила, что самолет неизвестной национальности пролетел над западной частью Кэсона в 21 ч. 30 м., намекая тем самым, что этим самолетом был самолет нашей стороны, прилетевший в Кэсон с этой целью. Это чистейшая выдумка адмирала Джоя, но, к его несчастью, в этом месте в его сообщении имеется непримиримое противоречие. Как могла радарная станция 5-го авиасоединения войск Об'единенных Наций знать, что самолет, пролетевший над западной частью Кэсона в 21 ч. 30 м., был самолотом неизвестной национальности, но определенно не самолетом войск Об'единенных Наций? Это напоминает действия вора, который начинает оправдываться еще до того, как его спрашивают об этом.

Действительно, военный самолет пролетел над нейтральной зоной Кэсона в 22 часа 20 минут 22 августа и, избрав в качестве цели резиденцию нашей делегации, сбросил бомбы. Однако это был самолет не неизвестной национальной принадлежности, а военный самолет, принадлежащий войскам Об'единенных Наций.

Во время переговоров вице-адмирал Джой неоднократно подчеркивал, что военно-воздушные силы Об'единенных Наций обладают полным контролем в Корее вплоть до берегов реки Ялуцзян. Мыслимо ли, чтобы на несколько минут в 22 ч. 20 м. 22 августа они вдруг потеряли этот свой контроль и позволили, чтобы самолет неизвестной национальности беспрепятственно пролетел над Кэсоном, не встретив сопротивления? Может ли кто-либо, кроме идиота, представить себе, чтобы 5-е авиасоединение войск Об'единенных Наций не мобилизовало свои самолеты для борьбы после того, как радарная станция обнаружила военный самолет, не принадлежащий их стороне, в 20 милях от своей линии фронта? Это немыслимо. Вице-адмирал Джой пытается использовать сообщение радарной станции 5-го авиасоединения, чтобы оправдать свой нелепый довод о том, что это событие было заранее подготовлено нашей стороной, однако свидетельства, выдвинутые вице-адмиралом Джоем, доказывают как раз, что военный самолет, который проник в нейтральную зону Кэсона в 22 часа 20 минут 22 августа и произвел бомбардировку и обстрел, избрав в качестве цели резиденцию нашей делегации, в действительности был военным самолетом, принадлежащим войскам Об'единенных Наций. Отсюда можно видеть, что сообщение вице-адмирала Джоя о серьезном инциденте, выразившемся в том, что военный самолет войск Об'единенных Наций незаконно пролетел над нейтральной зоной Кэсона в 22 часа 20 минут 22 августа и произвел бомбардировку и обстрел, избрав в качестве цели резиденцию нашей делегации, представляет собой полное искажение фактов и извращение истины, а также является противоречивым. Войска Об'единенных Наций не могут никоим образом уклониться от тяжелой ответственности за этот серьезный инцидент. Упорство в этой позиции, проявляемое до сих пор стороной войск Об'единенных Наций, лишь усилит впечатление народов всего мира, что войска Об'единенных Наций преднамеренно срывают в Кэсоне переговоры о перемирии.

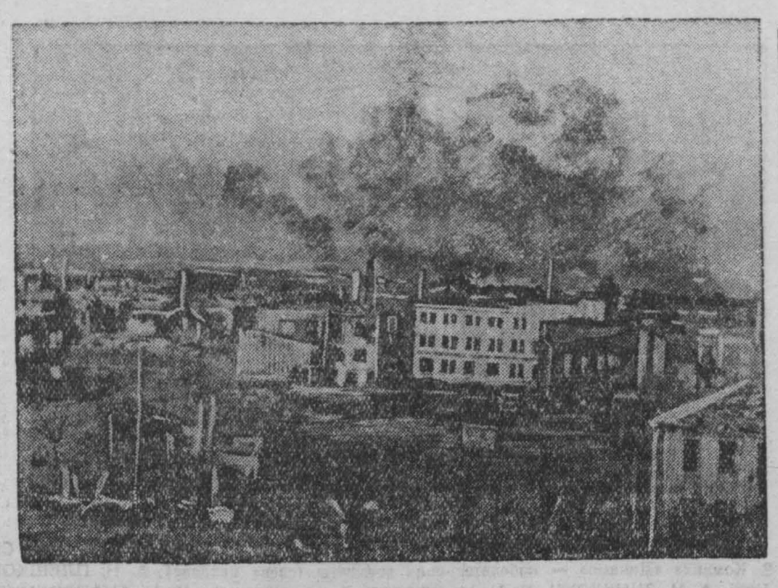

ПХЕНЬЯН. Во время очередного налета американских воздушных стервятников. (Фотохроника ТАСС).

События в Корее

Сообщения Главного командования Народной армии

ПХЕНЬЯН, 25 августа. (ТАСС). Главное командование Народной армии Корейской Народно-Демократической Республики сообщило 25 августа:

Соединения корейской Народной армии в тесном взаимодействии с частями китайских народных добровольцев, успешно отбивая на всех фронтах ожесточенные атаки противника, наносят ему большие потери в живой силе и технике.

24 августа в районе восточного побережья части Народной армии в заливе Йонхынмань потопили один эсминец противника и нанесли серьезные повреждения другому вражескому эсминцу.

ПХЕНЬЯН, 26 августа. (ТАСС). В переданном сегодня сообщении Главного командования Народной армии Корейской Народно-Демократической Республики говорится, что соединения корейской Народной армии в тесном взаимодействии с частями китайских народных добровольцев отбивают на всех фронтах атаки противника, нанося ему потери в живой силе и технике.

Зенитные части Народной армии и отряды стрелков — охотников за вражескими самолетами сбили 9 самолетов противника.

Газета „Нодон синмун" о попытке американских агрессоров сорвать переговоры о перемирии в Кэсоне

ПХЕНЬЯН, 26 августа. (ТАСС). Газета «Нодон синмун» опубликовала 25 августа сообщение своего корреспондента из Кэсона о новом нарушении американцами нейтральной зоны Кэсона.

С первых же дней переговоров в Кэсоне, говорится в сообщении, из действий и поступков американской стороны явствовало, что она всеми мерами хочет затянуть и сорвать переговоры. В последнее время, после начала обсуждения второго пункта повестки дня об установлении военной демаркационной линии, эти действия стали носить совершенно откровенный характер, и американская сторона пошла явно на срыв переговоров.

19 августа американские вооруженные солдаты напали в нейтральной зоне Кэсона на наших бойцов, причем нападение носило явно провокационный характер и было рассчитано на срыв переговоров. В ответе на протест главы нашей делегации генерала Нам Ира по этому поводу глава американской делегации Джой прибег к различным маневрам, чтобы оправдать грубое нарушение нейтральной зоны американскими солдатами. Прошло несколько дней, и 22 августа американский самолет, нарушив нейтральную зону Кэсона, подверг бомбардировке и обстрелу штаб-квартиру нашей делегации, причем бомбы разорвались на расстоянии 200 метров севернее штаб-квартиры. Затем были сброшены баки с горючей жидкостью, которые воспламенились на расстоянии 150 метров восточнее места переговоров. После этого американский самолет вновь подверг пулеметному обстрелу район нейтральной зоны. Сразу же после этого вопиющего нарушения офицеры связи нашей стороны вызвали офицеров связи американской стороны и произвели на месте расследование инцидента. Офицеры связи американской стороны собственными глазами убедившись в происшедшем, не могли сказать ни слова в оправдание действий американского самолета.

Бомбежка и обстрел штаб-квартиры нашей делегации в Кэсоне являются новым преступным актом американской стороны, рассчитанным на создание новых трудностей и срыв переговоров. Вследствие этих действий американской стороны на переговорах в Кэсоне вновь создалось серьезное положение. Стремясь сорвать переговоры, американская сторона не хочет дать искреннего ответа на справедливый протест нашей делегации по поводу очередного нарушения войсками ООН нейтральной зоны Кэсона, созданной, как известно, по обоюдному согласию обеих сторон.

Если в результате действий американской стороны переговоры будут сорваны, то ответственность за это ляжет только на американскую сторону, преследующую в переговорах свои явно агрессивные цели.

Корейский народ, как и все миролюбивые народы мира, осуждает действия американских империалистов и еще шире развернет борьбу против поджигателей новой мировой войны, за мир во всем мире.

Поездка Гарримана

ТЕГЕРАН, 26 августа. (ТАСС). Специальный представитель Трумана Гарриман после почти полуторамесячного пребывания в Иране вылетел из Тегерана в Вашингтон через Белград и Лондон.

Перед вылетом из Тегерана Гарриман заявил, что он «надеется еще вернуться в Иран».

От'езд Советской правительственной делегации из Бухареста

БУХАРЕСТ, 25 августа. (ТАСС). Сегодня рано утром из Бухареста в Москву отбыла Советская правительственная делегация во главе с заместителем Председателя Совета Министров СССР Маршалом Советского Союза тов. К. Е. Ворошиловым.

На аэродроме Советскую правительственную делегацию провожали: председатель Совета министров Румынской Народной Республики Петру Гроза, заместитель председателя Совета министров, генеральный секретарь ЦК Румынской рабочей партии Г. Георгиу-Деж, заместители председателя Совета министров Румынской Народной Республики Анна Паукер, Василе Лука, Теохари Джорджеску, министры, члены Великого национального собрания, посол СССР в Румынии С. И. Кавтарадзе, представители общественных организаций Бухареста.

При проводах был выстроен почетный караул и были исполнены государственные гимны Советского Союза и Румынской Народной Республики. Аэродром был украшен советскими и румынскими флагами.

Тов. К. Е. Ворошилов обратился к присутствующим на проводах с краткой речью, в которой сердечно поблагодарил румынский народ, руководителей партии и правительства Румынии за дружественный, сердечный и братский прием Советской правительственной делегации.

Возвращение в Москву из Бухареста правительственной делегации СССР

Советская правительственная делегация, возглавляемая заместителем Председателя Совета Министров СССР, Маршалом Советского Союза К. Е. Ворошиловым, возвратилась 25 августа в Москву из Бухареста, куда она выезжала для участия в празднествах по случаю 7-й годовщины со дня освобождения Румынии от фашистского порабощения.

(ТАСС).

ПРОТЕСТ СОВЕТА ВСЕМИРНОЙ ФЕДЕРАЦИИ ДЕМОКРАТИЧЕСКОЙ МОЛОДЕЖИ

БЕРЛИН, 25 августа. (ТАСС). Совет Всемирной федерации демократической молодежи выступил с протестом против грубых антидемократических актов со стороны правящих кругов США, Англии и Финляндии, которые пытаются применить репрессивные меры против участников Всемирного фестиваля молодежи и студентов.

Совет ВФДМ, говорится в протесте, категорически протестует против этих антидемократических мер. Совет поручает секретариату ВФДМ направить правительствам США, Англии и Финляндии протест против их действий по отношению к участникам фестиваля.

СПАСТИ ЖИЗНЬ 22 ГРЕЧЕСКИХ ПАТРИОТОК

Обращение греческих героинь национального сопротивления

АФИНЫ, 25 августа. (ТАСС). Как сообщает газета «Аллаги», 22 героини национального сопротивления, большинство которых приговорено к смертной казни, обратились к различным международным организациям с просьбой ходатайствовать перед греческими властями об их освобождении. В обращении говорится, что эти женщины являются матерями малолетних детей, а некоторые из них больны туберкулезом.

Редактор Ф. Е. ДЕМИН.

Сегодня в ТЕАТРЕ и КИНО

Облдрамтеатр

ГАСТРОЛИ ЛЕНИНГРАДСКОГО ГОСУДАРСТВЕННОГО НОВОГО ТЕАТРА

Последние 3 дня гастролей

28 — ДОН КАРЛОС

29 — КОМЕДИЯ ОШИБОК

30 — ВОСХОДИТ СОЛНЦЕ (Хаклар).

Начало в 8 час. 30 мин.

Кинотеатр „Москва"

Сегодня и завтра. Большой зал — новая копия художественного фильма

ПЕТЕР

Сеансы: 4, 6, 8 и 10 ч.

КАМЕННЫЙ ЦВЕТОК

Сеансы: 12 и 2 ч.

Малый зал — художественный фильм

ПОДРУГИ

Сеансы: 11, 1, 3, 5, 7, 9 и 10-50.

Третий зал —

ЦВЕТНОЙ ДЕТСКИЙ КИНОСБОРНИК

Сеансы: 10, 12 и 2 ч.

КАМЕННЫЙ ЦВЕТОК

Сеансы: 4, 6, 8 и 10 ч.

СБЕРЕГАТЕЛЬНЫЕ КАССЫ

ПРИНИМАЮТ ВКЛАДЫ до востребования, срочные, выигрышные, условные и на текущие счета.

Вниманию руководителей колхозов!

ОЗИМЫЕ ПОСЕВЫ

сельскохозяйственных культур под урожай 1952 года могут быть приняты

НА ДОБРОВОЛЬНОЕ СТРАХОВАНИЕ:

от вымочек, выпревания, вымерзания, заморозков и наводнений только до 1 сентября 1951 года. Озимые, а также яровые посевы на страхование от градобития, бурь, ливней и огня на корню могут быть приняты в любое время года.

РУКОВОДИТЕЛИ КОЛХОЗОВ!

Заключайте договоры добровольного страхования посевов сельскохозяйственных культур, этим вы гарантируете получение доходов от полеводства и содействуете укреплению экономической мощи колхозов.

Управление Госстраха по Кемеровской области.

Министерство здравоохранения СССР

Кемеровская межобластная курортная контора

приступает к заключению договоров

с организациями, предприятиями и учреждениями на предоставление санаторно-курортных путевок на курорты системы Министерства здравоохранения на 1952 год.

Заключение договоров будет производиться с 10 сентября по 1 октября 1951 года.

Организации, не представившие заявок и не заключившие договоров в установленные сроки, не будут включены в план организованного обеспечения путевками на 1952 г. и никакие претензии от них приниматься не будут.

Заявки направлять по адресу: г. Кемерово, Трудовая, 76. Справки по телефону 17-97.

Гр. Живаева Валентина Николаевна, проживающая в г. Кемерово, возбуждает дело о расторжении брака с Живаевым Иваном Никитовичем.

Дело подлежит рассмотрению в областном суде города Кемерово

Прокопьевский сельскохозяйственный техникум

ОБ'ЯВЛЯЕТ НАБОР НА ЗАОЧНОЕ ОТДЕЛЕНИЕ.

Заочное отделение механизации сельского хозяйства готовит:

Техников-механиков по тракторам, автомобилям и сельхозмашинам.

На заочное отделение техникума принимаются:

Граждане обоего пола, без ограничения возраста, имеющие образование в об'еме 7 классов средней школы.

Принятые должны сдать приемные экзамены по Конституции СССР, русскому языку (устно и письменно), математике (устно и письменно).

Без экзаменов принимаются лица, окончившие семилетку с оценкой «5» не более двух лет назад.

Лица, окончившие 8 и 9 классов, принимаются на первый курс на общих основаниях.

Для сдачи экзаменов лицам, поступающим на заочное отделение при сельхозтехникумах, постановлением СНК СССР от 23 апреля 1943 года за № 438 предоставлено право на десятидневный отпуск без сохранения заработной платы.

Заявления принимаются на имя директора техникума.

К заявлению о приеме должны быть приложены следующие документы:

1. автобиография, 2. свидетельство об образовании (в подлиннике), 3. три фотокарточки (размером 3×4), 4. справка с места работы с указанием занимаемой должности и стажа работы, 5. справка об отношении к воинской обязанности (для военнообязанных), 6. справка о состоянии здоровья, 7. справка с места жительства.

Плата за обучение установлена в размере 75 рублей в год.

Прием заявлений на заочное отделение до 15 ноября.

Приемные экзамены с 16 ноября по 15 декабря 1951 года.

Начало занятий с 1 января 1952 года.

Адрес техникума: Кемеровская область, Прокопьевский район, пос. Школьный, Прокопьевский сельхозтехникум. ДИРЕКЦИЯ.

Требуются:

Инженер-экономист, техник-технолог по деревообработке, техник-таксатор по лесу, производитель работ по лесозаготовкам.

Об условиях узнать по адресу: г. Кемерово, Советская, 116, комната № 72 или № 54.

Киномеханик. Обращаться: Кемерово, Кировский район, Дом культуры.

Кемеровской почтовой конторе связи срочно — шоферы.

Обращаться по адресу: улица Ленина, 74, телефон 8-81.

Сибэлектромонтажу — инженеры и техники-электрики, электромонтеры, электрослесари, шоферы, грузчики и разнорабочие.

Обращаться: г. Кемерово, ул. Кирова, № 4, телефон 20-94.

АДРЕС И ТЕЛЕФОНЫ РЕДАКЦИИ и ИЗДАТЕЛЬСТВА: г. Кемерово, ул. Сталина, № 66. Редактора 2-24; заместителя редактора 8-05; секретаря 2-53; секретариата 6-83; отделов редакции: партийной жизни 8-63; культурно-бытового 6-83; пропаганды 4-85; промышленности и транспорта 2-37; угольного 1-21; информации 5-10; сельскохозяйственного 4-57; отдела писем 11-52; отдела об'явлений 14-21; прием информаций 17-28; директора типографии 3-96.

ОП13899. Типография издательства газеты «Кузбасс». Тираж 100.000. Заказ № 11412.