802006

Кемеровская областная БИБЛИОТЕКА Газетно-журнальный фонд

Пролетарии всех стран, соединяйтесь!

КУЗБАСС

Орган Кемеровского обкома и горкома ВКП(б) и областного Совета депутатов трудящихся

Год издания XXX
1951 год
ЯНВАРЬ.
21
ВОСКРЕСЕНЬЕ.
№ 18 (7082).
Цена 20 коп.

Сегодня исполняется 27 лет со дня смерти Владимира Ильича Ленина—великого основателя большевистской партии и Советского государства, вождя и учителя трудящихся всего мира.

Под знаменем ЛЕНИНА, под водительством великого СТАЛИНА советский народ идет вперед, к победе коммунизма.

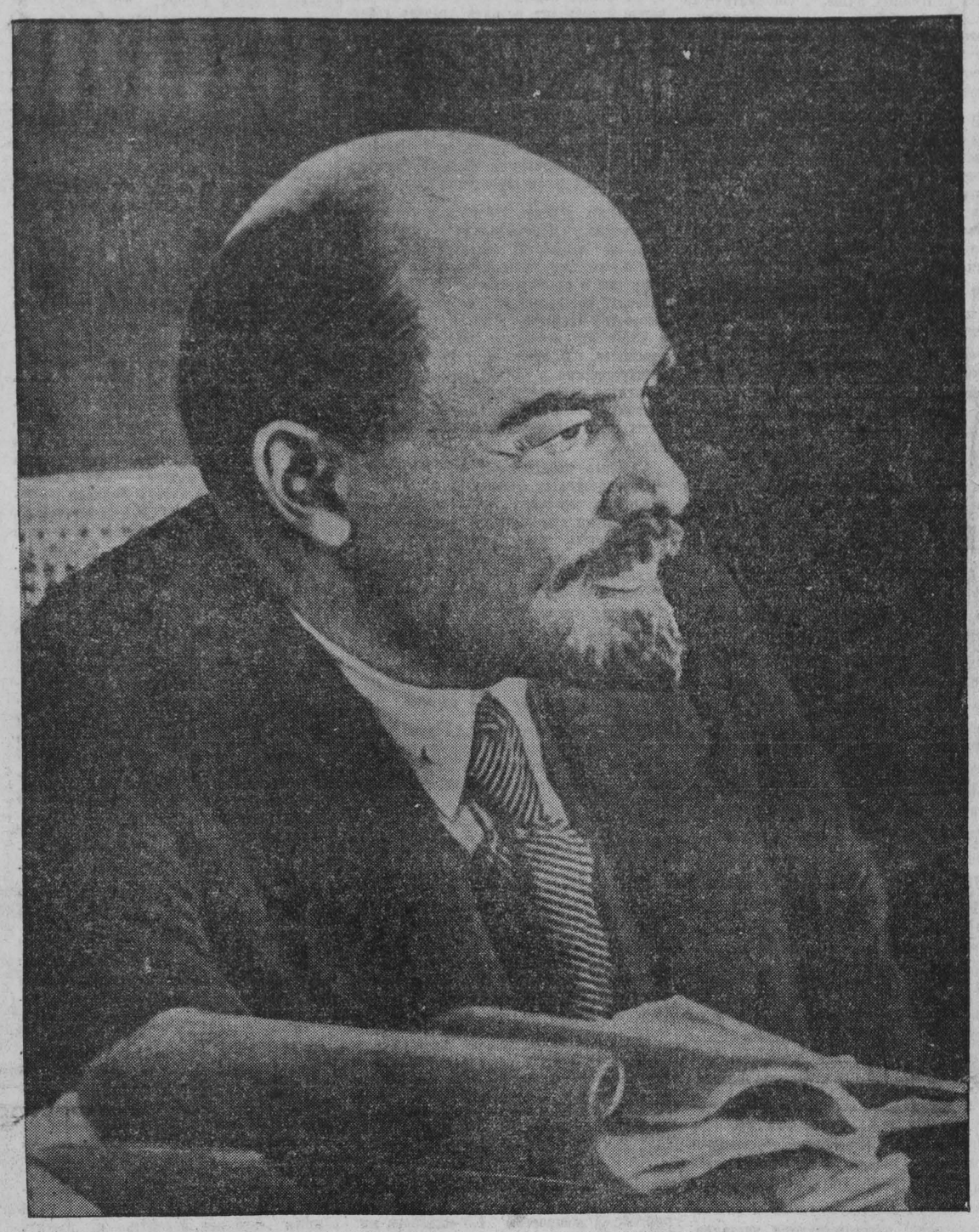

Всепобеждающая сила идей ленинизма

Двадцать первого января 1924 года перестало биться пламенное сердце Владимира Ильича Ленина — основателя и руководителя великой партии большевиков и Советского государства, вождя и учителя трудящихся всего мира. Имя Ленина любимо и дорого трудящемуся человечеству земного шара.

После смерти великих учителей пролетариата Маркса и Энгельса история международного рабочего движения выдвинула величайшего мыслителя, создателя партии нового типа великого Ленина.

Владимир Ильич Ленин в содружестве со своим гениальным учеником и верным другом товарищем Сталиным разработал идеологические, организационные, тактические и теоретические основы партии большевиков.

Своими гениальными научными открытиями Ленин обогатил учение Маркса и Энгельса, развил его дальше, поднял марксизм на новую высшую ступень.

С именем Ленина и Сталина связаны всемирно-исторические победы нашей Родины — победа Великой Октябрьской социалистической революции, создание самого демократического в мире Советского государства, разгром внутренних и внешних врагов в годы гражданской войны, начало строительства социализма.

После смерти великого Ленина советский народ и большевистскую партию возглавляет и ведет вперед к торжеству коммунизма великий продолжатель бессмертного дела Ленина — Иосиф Виссарионович Сталин.

У гроба Владимира Ильича Ленина товарищ Сталин от имени партии большевиков дал нерушимую клятву выполнить с честью все заветы Ленина.

27 лет под всепобеждающим знаменем Ленина, под водительством товарища Сталина, коммунистическая партия и советский народ с честью выполняют историческую клятву, твердо и неотступно идут по ленинскому пути.

Заветы великого Ленина и клятва товарища Сталина явились путеводной звездой в борьбе большевистской партии и советского народа за победу социализма в нашей стране.

На основе осуществления ленинско-сталинской национальной политики многонациональное Советское государство стало крепким и нерушимым. Его цементирует ленинско-сталинская дружба народов, их братское сотрудничество.

Выполняя ленинские заветы, партия Ленина—Сталина осуществила глубочайшую культурную революцию, превратив нашу Родину в страну передовой социалистической культуры. В стране победившего социализма развернулись и приобрели решающее значение такие могучие движущие силы советского общества, как морально-политическое единство, дружба народов СССР, пламенный советский патриотизм.

Знамя великого Ленина осеняло советский народ в годы Отечественной войны в борьбе за разгром злейших врагов человечества — немецкого фашизма и японского империализма.

Возглавляемый партией Ленина—Сталина, советский народ под знаменем ленинизма уверенно строит коммунистическое общество. Серьезным вкладом советских людей в дело построения коммунизма в нашей стране является успешное выполнение и перевыполнение послевоенного сталинского пятилетнего плана восстановления и дальнейшего развития народного хозяйства СССР.

Советский народ самоотверженно трудится над созданием гигантских строек коммунизма — электростанций на Волге, Днепре, Аму-Дарье, оросительных систем и каналов, а также Волго-Донского канала.

Эти новые величественные стройки коммунизма имеют огромное значение для дальнейшего развития социалистической экономики и преобразования природы важнейших районов Советского Союза.

В своей исторической речи 9 февраля 1946 года товарищ Сталин начертал грандиозную программу коммунистического строительства, рассчитанную на ближайшие пятилетки. Советский народ, выполняя эту программу, проявляет чудеса трудового героизма в борьбе за коммунизм.

События огромного исторического значения произошли за 27 лет после смерти великого Ленина. Эти годы свидетельствуют о все возрастающем влиянии и неодолимой силе ленинских идей во всем мире. Ленинизм стал знаменем и революционным руководством к действию сотен миллионов простых людей земного шара в борьбе против империализма, за демократию и социализм.

Под знаменем ленинизма развиваются и крепнут страны народной демократии, успешно строящие социализм. Учением Ленина—Сталина освещен победный путь китайского народа, который вырвался из колониальной зависимости и стал на путь народно-демократических и социалистических преобразований.

Созданное Лениным и Сталиным Советское государство стоит ныне во главе могучего лагеря борцов за мир, демократию и социализм, в борьбе против американо-английских поджигателей новой империалистической войны.

Под знаменем ленинизма, под руководством великого знаменосца мира товарища Сталина народы Советского Союза успешно борются за мир, разоблачают преступные планы поджигателей новой кровавой бойни.

Опираясь на могучий Советский Союз, сторонники мира во всем мире сумеют обуздать агрессоров. Мир победит войну — таков девиз 800-миллионной армии борцов за мир во всем мире.

День памяти великого Ленина в нынешнем году советские люди отмечают в обстановке нового под'ема политической и производственной активности, вызванной подготовкой к выборам в Верховные Советы союзных и автономных республик.

Избирательные кампании в нашей стране являются всенародным делом. Народ называет кандидатами в депутаты лучших сынов и дочерей, пламенных патриотов и борцов за великое дело коммунизма.

Первым всенародным кандидатом назван великий вождь и учитель Иосиф Виссарионович Сталин, его ближайшие ученики и соратники, руководители партии и Советского государства.

Кандидатами в депутаты Верховных Советов союзных и автономных республик народ называет тех, кто трудом доказывает свою любовь и преданность Родине. Народ знает, что депутат — это слуга народа и потому удостаивает этого звания тех, кто на деле доказал способность служить народу вдохновенно и самоотверженно.

В нынешней избирательной кампании по выборам в Верховный Совет РСФСР советские люди еще теснее сплотятся вокруг партии Ленина—Сталина, единодушно изберут кандидатов блока коммунистов и беспартийных — деятелей ленинско-сталинского типа.

Борясь и побеждая под знаменем Ленина, советский народ тесно сплочен вокруг партии большевиков, вокруг великого вождя товарища Сталина.

«Со знаменем Ленина победили мы в боях за Октябрьскую революцию.

Со знаменем Ленина добились мы решающих успехов в борьбе за победу социалистического строительства.

С этим же знаменем победим в пролетарской революции во всем мире» (И. Сталин).

Под знаменем Ленина, под водительством Сталина советский народ уверенно идет вперед, к полной победе коммунизма.

Сталинский избирательный округ № 2 гор. Сталинабада

Иосиф Виссарионович СТАЛИН

зарегистрирован кандидатом в депутаты Верховного Совета Таджикской ССР

СТАЛИНАБАД, 18 января. (ТАСС). С чувством безграничной радости и гордости встретили трудящиеся Сталинабада весть о том, что великий вождь советского народа Иосиф Виссарионович Сталин дал согласие баллотироваться в депутаты Верховного Совета Таджикской ССР по Сталинскому избирательному округу № 2 гор. Сталинабада.

Сегодня в цехе массового пошива Сталинабадской швейной фабрики № 1 состоялось заседание Окружной избирательной комиссии Сталинского избирательного округа. На заседании присутствовали представители коллективов швейной фабрики, Таджикского театра оперы и балета, первыми назвавших товарища И. В. Сталина кандидатом в депутаты Верховного Совета Таджикской ССР.

Председатель Окружной избирательной комиссии тов. Раджабов сообщил о том, что великий вождь советского народа Иосиф Виссарионович Сталин дал согласие баллотироваться в депутаты Верховного Совета Таджикской ССР по Сталинскому избирательному округу № 2 гор. Сталинабада.

Восторженной овацией встретили это сообщение все присутствующие.

Слово предоставляется стахановке-мотористке швейной фабрики тов. Талибаевой. Она говорит:

— Мы, швейники, с большой радостью узнали о том, что любимый отец и учитель советского народа, вдохновитель всех наших великих побед, родной товарищ Сталин дал согласие баллотироваться в депутаты Верховного Совета Таджикской ССР. Я счастлива, что живу и работаю в стране, где благодаря мудрому руководству коммунистической партии и нашего любимого вождя товарища Сталина женщина является равноправным членом общества.

От имени коллектива работников швейной фабрики я прошу Окружную избирательную комиссию зарегистрировать товарища Сталина кандидатом в депутаты Верховного Совета Таджикской ССР.

Да здравствует дружба народов нашей страны!

Да здравствует вдохновитель и организатор всех наших побед, великий Сталин! **(Бурные, продолжительные аплодисменты).**

Выступает солист Таджикского театра оперы и балета тов. Валиев.

— Для советских людей, — говорит он, — нет большего счастья, чем отдать свои голоса за дорогого и любимого вождя, заботливого отца Иосифа Виссарионовича Сталина.

Снова гремят аплодисменты, на таджикском и русском языках раздаются возгласы: **«Да здравствует любимый Сталин!», «Слава великому Сталину!».**

На собрании выступили инженер швейной фабрики тов. Мурасова, артист театра оперы и балета тов. Рабимов и другие. Они говорили о беспредельной преданности и любви таджикского народа к великому знаменосцу мира, гению человечества товарищу И. В. Сталину и просили Окружную избирательную комиссию зарегистрировать Иосифа Виссарионовича Сталина кандидатом в депутаты Верховного Совета Таджикской ССР.

С огромным воодушевлением Окружная избирательная комиссия приняла решение зарегистрировать товарища И. В. Сталина кандидатом в депутаты Верховного Совета Таджикской ССР по Сталинскому избирательному округу № 2 города Сталинабада.

Долго не смолкают аплодисменты, гремит мощное «ура», раздаются приветственные возгласы в честь великого Сталина.

В. М. Молотов, Г. М. Маленков, Н. А. Булганин, Н. М. Шверник

зарегистрированы кандидатами в депутаты Верховного Совета РСФСР

МОЛОТОВСКИЙ ИЗБИРАТЕЛЬНЫЙ ОКРУГ гор. МОСКВЫ

17 января состоялось заседание Окружной избирательной комиссии Молотовского избирательного округа гор. Москвы с участием представителей коллективов предприятий и учреждений, выдвинувших на своих собраниях кандидатом в депутаты Верховного Совета РСФСР тов. В. М. Молотова.

Заседание открыл председатель Окружной избирательной комиссии тов. А. К. Воронков.

— Я счастлив сообщить вам радостную весть, — говорит он, — что Вячеслав Михайлович Молотов дал согласие баллотироваться по Молотовскому избирательному округу.

Продолжительными аплодисментами встречают собравшиеся это известие.

Слово берет старейшая работница завода «Точизмеритель» имени В. М. Молотова тов. А. П. Куколева.

— Вся наша страна с огромным патриотическим под'емом готовится ко дню выборов в Верховные Советы союзных и автономных республик как к большому празднику, — говорит она. — На своих собраниях советские люди намечают верных и достойных сынов и дочерей нашей Родины своими кандидатами в депутаты Верховных Советов.

Первым кандидатом все народы выдвигают нашего любимого вождя, родного отца и друга великого Сталина. **(Продолжительные, бурные аплодисменты).**

— 10 января, — продолжает тов. Куколева, — коллектив завода «Точизмеритель» с большим воодушевлением и радостью выдвинул кандидатом в депутаты Верховного Совета РСФСР верного соратника великого Сталина — Вячеслава Михайловича Молотова. **(Аплодисменты).**

По поручению рабочих, работниц, инженеров, техников и служащих завода «Точизмеритель» тов. Куколева просит Окружную избирательную комиссию зарегистрировать тов. В. М. Молотова кандидатом в депутаты Верховного Совета РСФСР.

Окружная избирательная комиссия единогласно принимает постановление, в котором говорится:

«На основании статьи 55 «Положения о выборах в Верховный Совет РСФСР» зарегистрировать кандидатом в депутаты Верховного Совета РСФСР Молотова Вячеслава Михайловича, заместителя Председателя Совета Министров СССР, 1890 года рождения, проживающего в гор. Москве, члена ВКП(б) с 1906 года, для баллотировки по Молотовскому избирательному округу № 3 по выборам в Верховный Совет РСФСР, выставленного от общих собраний рабочих, инженеров, техников и служащих заводов «Точизмеритель» имени В. М. Молотова, «Манометр», паровозного депо Москва-1, Московско-Курской железной дороги, сотрудников Министерства нефтяной промышленности СССР.

На основании статьи 58 «Положения о выборах в Верховный Совет РСФСР» включить кандидата в депутаты Молотова Вячеслава Михайловича в избирательный бюллетень для баллотировки по Молотовскому избирательному округу № 3 гор. Москвы по выборам в Верховный Совет РСФСР».

ТУШИНСКИЙ ИЗБИРАТЕЛЬНЫЙ ОКРУГ МОСКОВСКОЙ ОБЛАСТИ

18 января состоялось заседание Окружной избирательной комиссии Тушинского избирательного округа Московской области. В заседании комиссии приняли участие представители коллективов Тушинского механического, инструментального, Красногорского механического заводов, Дедовской кордной фабрики и колхозников сельхозартели «Луч» Красногорского района.

Открывая заседание, председатель Окружной избирательной комиссии тов. А. К. Кесаев сообщил, что тов. Г. М. Маленков дал согласие баллотироваться в депутаты Верховного Совета РСФСР по Тушинскому избирательному округу.

Это сообщение встречается продолжительными аплодисментами.

Слово предоставляется представителю Тушинского механического завода инженеру-конструктору тов. Б. Ф. Коробову.

— Коллектив нашего завода, — сказал он, — выдвинул кандидатом в депутаты Верховного Совета РСФСР верного соратника великого Сталина — товарища Маленкова. Я прошу Окружную избирательную комиссию зарегистрировать Георгия Максимилиановича Маленкова кандидатом в депутаты Верховного Совета РСФСР.

Окружная избирательная комиссия единодушно приняла постановление:

«На основании статьи 55 «Положения о выборах в Верховный Совет РСФСР» зарегистрировать кандидатом в депутаты Верховного Совета РСФСР Маленкова Георгия Максимилиановича, заместителя Председателя Совета Министров СССР, 1902 года рождения, для баллотировки по Тушинскому избирательному округу № 42 по выборам в Верховный Совет РСФСР, выставленного от рабочих, инженеров, техников, служащих Тушинского механического завода, Тушинского инструментального завода, Красногорского механического завода, Дедовской кордной фабрики и от колхозников колхоза «Луч».

На основании статьи 58 «Положения о выборах в Верховный Совет РСФСР» включить кандидата в депутаты Маленкова Георгия Максимилиановича в избирательный бюллетень для баллотировки по Тушинскому избирательному округу № 42 по выборам в Верховный Совет РСФСР».

ДЗЕРЖИНСКИЙ ИЗБИРАТЕЛЬНЫЙ ОКРУГ гор. МОСКВЫ

17 января состоялось заседание Окружной избирательной комиссии Дзержинского избирательного округа гор. Москвы с участием представителей коллективов работников Министерства транспортного машиностроения СССР и Министерства иностранных дел СССР, которые на своих предвыборных собраниях выдвинули кандидатом в депутаты Верховного Совета РСФСР верного соратника товарища И. В. Сталина — тов. Н. А. Булганина.

Открывая заседание, председатель Окружной избирательной комиссии тов. Ф. В. Шебанов сообщил, что от тов. Н. А. Булганина получено согласие баллотироваться в депутаты Верховного Совета РСФСР по Дзержинскому избирательному округу гор. Москвы. Это известие встречается дружными аплодисментами.

Окружная избирательная комиссия единодушно приняла следующее решение:

«На основании статьи 55 «Положения о выборах в Верховный Совет РСФСР» зарегистрировать кандидатом в депутаты Верховного Совета РСФСР Булганина Николая Александровича, заместителя Председателя Совета Министров СССР, 1895 года рождения, проживающего в гор. Москве, члена ВКП(б) с 1917 г., для баллотировки по Дзержинскому избирательному округу № 8 по выборам в Верховный Совет РСФСР, выставленного от общего собрания инженеров, техников, рабочих и служащих Министерства транспортного машиностроения СССР и от общего собрания сотрудников Министерства иностранных дел Союза ССР.

На основании статьи 58 «Положения о выборах в Верховный Совет РСФСР» включить кандидата в депутаты Булганина Николая Александровича в избирательный бюллетень для баллотировки по Дзержинскому избирательному округу № 8 гор. Москвы по выборам в Верховный Совет РСФСР».

КОЛОМЕНСКИЙ ИЗБИРАТЕЛЬНЫЙ ОКРУГ МОСКОВСКОЙ ОБЛАСТИ

КОЛОМНА (Московская обл.). (ТАСС). 17 января здесь состоялось заседание Окружной избирательной комиссии Коломенского избирательного округа № 53 по выборам в Верховный Совет РСФСР. В заседании комиссии принимали участие представители предприятий, колхозов и учреждений города и района.

Открывая заседание, председатель Окружной избирательной комиссии тов. Е. И. Арефьев сообщил, что от предприятий, колхозов и совхозов, от коммунистических организаций и профессиональных союзов, от кооперативных и молодежных организаций Коломенского избирательного округа единодушно выставлены кандидатами в депутаты Верховного Совета РСФСР великий вождь и учитель советского народа Иосиф Виссарионович Сталин и его ближайшие соратники тт. Г. М. Маленков, К. Е. Ворошилов, А. И. Микоян, Л. М. Каганович, Н. С. Хрущев, Н. М. Шверник. Тов. Н. М. Шверник дал согласие баллотироваться в депутаты Верховного Совета РСФСР по Коломенскому избирательному округу.

Это сообщение участники заседания встретили продолжительными аплодисментами.

Окружная избирательная комиссия под аплодисменты всех собравшихся приняла постановление:

«На основании статьи 55 «Положения о выборах в Верховный Совет РСФСР» зарегистрировать кандидатом в депутаты Верховного Совета РСФСР Шверника Николая Михайловича, Председателя Президиума Верховного Совета СССР, 1888 года рождения, проживающего в гор. Москве, члена ВКП(б) с 1905 года, для баллотировки по Коломенскому избирательному округу № 53 по выборам в Верховный Совет РСФСР».

Под знаменем Ленина, под водительством Сталина — вперед к победе коммунизма!

Минуло двадцать семь лет с того дня, когда перестало биться сердце великого Ленина — основателя и вождя большевистской партии и Советского государства, гениального учителя и лучшего друга трудящихся всего мира.

За эти двадцать семь лет советский народ, руководимый партией большевиков во главе с великим продолжателем дела Ленина товарищем Сталиным, одержал всемирно-исторические победы. Вдохновленные бессмертными идеями Ленина, народы нашей страны построили социалистическое общество. В результате осуществления предвоенных сталинских пятилеток советский народ создал могучую социалистическую индустрию, крупное машинизированное сельское хозяйство, передовую культуру — социалистическую по содержанию, национальную по форме.

Осененные знаменем Ленина, вдохновляемые его идеями, трудящиеся СССР под водительством товарища Сталина одержали всемирно-историческую победу над врагом в Великой Отечественной войне, отстояли свободу и независимость нашей Родины и спасли народы всего мира от угрозы фашистского порабощения.

В послевоенные годы советский народ, возглавляемый партией Ленина—Сталина, добился нового мощного под'ема экономики, науки, техники и культуры страны социализма. Неизмеримо вырос международный авторитет СССР — ведущей силы лагеря мира, демократии и социализма, знаменосца борьбы за торжество коммунизма во всем мире.

I

Народы СССР уверенно, твердой поступью идут по пути к коммунизму. Путь этот озарен идеями Ленина, гениально развитыми товарищем Сталиным.

Ленин пророчески предсказал, что Россия станет страной социалистической, страной обильной, могучей и богатой, страной передовой экономики и культуры.

Ленин вооружил партию и рабочий класс учением о возможности победы социализма в одной, отдельно взятой, стране. Ленин показал, что мы имеем все необходимое для построения социализма в нашей стране в условиях капиталистического окружения. В непримиримой борьбе с троцкистско-бухаринскими капитулянтами и предателями и другими врагами народа товарищ Сталин отстоял и развил дальше учение Ленина. Опираясь на указания Ленина, товарищ Сталин разработал план социалистической индустриализации страны и коллективизации сельского хозяйства. Под руководством гениального продолжателя дела Ленина — товарища Сталина советский народ, выполняя ленинские заветы, построил социализм.

В. И. Ленин говорил, что Россия первая осуществит строительство коммунизма. Владимир Ильич указывал, что «...наше коммунистическое хозяйственное строительство станет образцом для грядущей социалистической Европы и Азии» (В. И. Ленин, Сочинения, изд. 4-е, т. 31, стр. 486).

В своих гениальных произведениях Владимир Ильич Ленин дал предначертания плана коммунистического строительства в нашей стране. Эти предначертания нашли свое воплощение и всестороннее развитие в цельном и стройном сталинском учении о возможности построения коммунизма в СССР. Товарищ Сталин вооружил советский народ конкретной программой создания материально-технической базы и культуры коммунистического общества. Замечательные успехи трудящихся СССР на всех участках коммунистического строительства с новой силой подтверждают глубочайшую жизненность идей ленинизма.

Товарищ Сталин учит советских людей бороться и побеждать, строить и созидать по Ленину. Досрочное выполнение заданий послевоенной сталинской пятилетки является новым ярким свидетельством успешного осуществления великих ленинских заветов.

Ленин учил, что коммунизм — это Советская власть плюс электрификация всей страны. По инициативе В. И. Ленина был разработан план ГОЭЛРО, значительно перевыполненный уже в результате осуществления первой предвоенной сталинской пятилетки. Выполняя ленинские заветы, советский народ под руководством товарища Сталина создал мощную энергетическую базу и первоклассную электропромышленность.

В решениях Советского правительства о великих стройках коммунизма находит свое выражение торжество ленинской идеи электрификации страны, как технической базы коммунизма.

Ленин особенно подчеркивал роль науки и техники в строительстве коммунистического общества. Следуя завету Ленина, коммунистическая партия во главе с товарищем Сталиным обеспечила расцвет советской науки, вырастила многомиллионную армию интеллигенции, которая двигает вперед науку. Достижения науки стали достоянием всего народа. В своей исторической речи 9 февраля 1946 года товарищ Сталин поставил задачу превзойти в ближайшее время достижения науки за пределами нашей страны. Эта задача успешно выполняется. Советские ученые вслед за раскрытием секрета атомной энергии сделали новые крупные открытия в области физики, химии, медицины, биологии и в других отраслях науки. Вдохновителем творческих

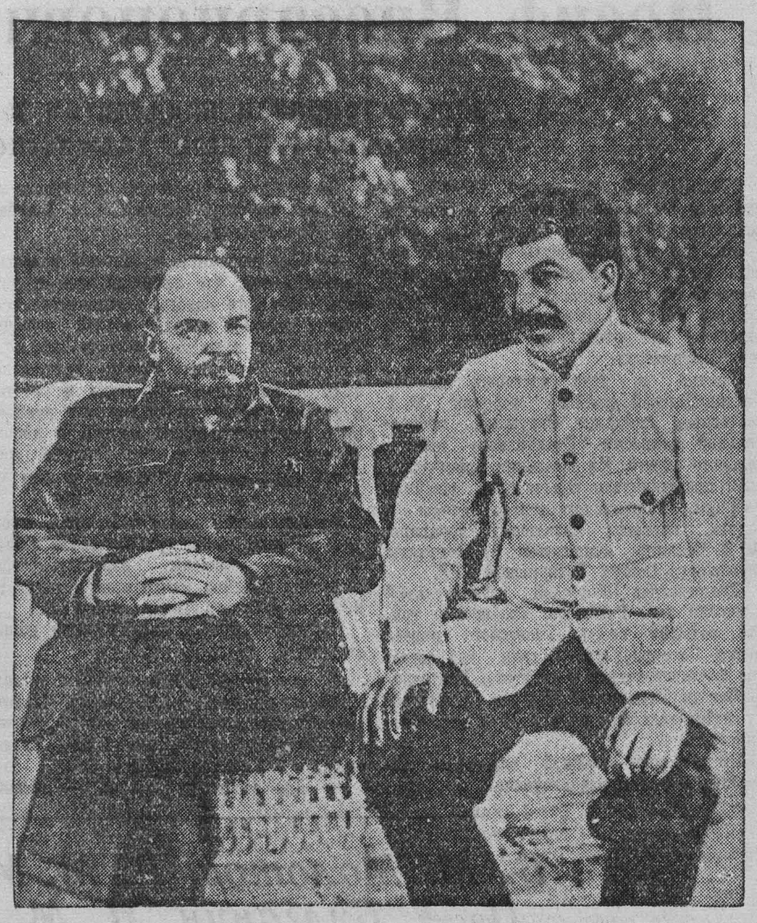

В. И. Ленин и И. В. Сталин в Горках (1922 г.).

побед советских ученых является товарищ Сталин. Его указания, сформулированные в работе «Марксизм и вопросы языкознания», явились руководством для всех работников науки.

Ленин завещал партии развернуть широкую работу по неуклонному под'ему культурного уровня трудящихся. Выполняя заветы Ленина, партия большевиков под руководством товарища Сталина осуществила великую культурную революцию в СССР. На XVIII с'езде ВКП(б) товарищ Сталин говорил, что мы хотим сделать всех рабочих и всех крестьян культурными и образованными. Эта задача успешно решается партией и Советским государством. В высших учебных заведениях Советского Союза обучаются 1 миллион 230 тысяч студентов. В начальных, семилетних и средних школах, техникумах, вузах и других учебных заведениях учатся 38 миллионов 230 тысяч человек. Сотни тысяч рабочих и колхозников получают среднее образование в вечерних школах без отрыва от производства. Миллионы людей учатся на различных курсах повышения квалификации, занимаются самообразованием. Все это ведет к ликвидации противоположности между трудом умственным и трудом физическим. Могучим средством поднятия культурно-технического уровня трудящихся до уровня инженерно-технических работников служит стахановское движение.

Ленин учил, что строительство коммунизма — дело сознательного творчества трудящегося населения. Владимир Ильич считал одной из главных задач партии коммунистическое воспитание масс. Эта задача, которой партия уделяла всегда огромное внимание, выдвинулась на первый план сейчас, когда наша страна осуществляет переход от социализма к коммунизму.

Величайшим завоеванием партии большевиков является то, что она воспитала нового человека — человека ленинско-сталинской эпохи, советского патриота, сознательного строителя коммунизма. Партия культивирует и развивает у трудящихся пламенный советский патриотизм и интернационализм, любовь и преданность народу, верность ленинизму. Партия воспитывает советских людей в духе высокой дисциплинированности и социалистической сознательности, в духе бережливого отношения к общественной собственности и строгого соблюдения правил социалистического общежития.

Основой коммунистического воспитания советских людей является марксизм-ленинизм. Пропаганда идей марксизма-ленинизма играет решающую роль в воспитании и развитии у советских людей высоких моральных качеств.

Партия направляет всю работу по коммунистическому воспитанию трудящихся. Она ведет непримиримую борьбу со всеми проявлениями и влияниями буржуазной идеологии, за окончательную ликвидацию пережитков капитализма в сознании людей. Решения ЦК ВКП(б) и указания товарища Сталина по идеологическим вопросам помогли нашим писателям, деятелям искусства создать произведения, достойные нашего народа. Советская литература и искусство служат могучим оружием ликвидации пережитков капитализма в сознании людей и воспитания трудящихся в духе коммунизма.

Особое значение Ленин придавал социалистическому соревнованию, как могучему средству вовлечения всех трудящихся в арену такой работы, где они могут проявить себя, развернуть свои способности и таланты и ускорить движение общества вперед к коммунизму. Под руководством партии социалистическое соревнование и его высший этап — стахановское движение приняли всенародный характер, стали одной из движущих сил нашего общества.

Важнейшим средством коммунистического воспитания масс является критика и самокритика. На основе развертывания большевистской самокритики партия поднимает широчайшие массы на борьбу за своевременное выявление и преодоление недостатков, за еще более быстрые темпы в работе. На основе критики и самокритики развивается творческая инициатива масс, их политическая и деловая активность. Большевистская критика и самокритика, которую партия Ленина—Сталина поставила на службу коммунизму, стала одной из движущих сил советского общества.

II.

Главным орудием коммунистического строительства является Советское государство, руководимое и направляемое партией большевиков. Ленин завещал большевикам всеми силами укреплять диктатуру рабочего класса, усиливать и совершенствовать органы Советского государства, всемерно укреплять его вооруженные силы.

Товарищ Сталин развил дальше учение о диктатуре пролетариата и о партии, как руководящей и направляющей силе этой диктатуры, вдохновителе и организаторе коммунистического строительства в нашей стране. Товарищ Сталин поставил задачу дальнейшего всемерного укрепления диктатуры рабочего класса, всех органов Советского государства, его вооруженных сил. Товарищ Сталин развил дальше ленинское положение о прочном союзе рабочего класса с трудящимися массами крестьянства, как основы и высшего принципа диктатуры пролетариата. Под руководством товарища Сталина партия большевиков с честью выполнила завет великого Ленина, обеспечила нерушимый союз рабочих и крестьян нашей страны. Высшим выражением этого союза служит морально-политическое единство советского народа. Партия Ленина—Сталина превратила диктатуру рабочего класса СССР в самую сильную и непобедимую власть в мире. На основе победы социализма в СССР развернулись такие движущие силы советского общества, как морально-политическое единство, дружба народов, советский патриотизм.

Большевистская партия под руководством товарища Сталина успешно осуществляет завет Ленина — укреплять и расширять союз республик.

Весь ход развития советского общества подтвердил мудрость и жизненность учения Ленина о государстве диктатуры пролетариата. Товарищ Сталин двинул дальше вперед ленинскую теорию, создав цельное и законченное учение о социалистическом государстве, определил фазы и функции государства, его задачи в условиях перехода СССР от социализма к коммунизму. Товарищ Сталин гениально обосновал, что государство сохранится и при коммунизме, если не будет ликвидировано капиталистическое окружение. Руководствуясь учением своего вождя, партия всемерно укрепляет наше государство.

Ленин учил всемерно крепить единство партии, неуклонно повышать боеспособность партийных рядов, систематически оттачивать идейное и организационное оружие партии. Это — необходимое условие осуществления успешного руководства всеми государственными и общественными организациями трудящихся.

В борьбе с врагами ленинизма партия большевиков под руководством товарища Сталина выковала свое несокрушимое единство. Большевистская партия привела нашу Родину к великим победам благодаря тому, что она едина, крепка, как гранит, сплочена под знаменем Ленина, вокруг товарища Сталина и верна великим идеям ленинизма.

Под руководством товарища Сталина большевистская партия добилась дальнейшего роста своих рядов за счет рабочих, лучших представителей трудящегося крестьянства и советской интеллигенции. Неуклонно повышается идейный уровень членов партии. Коммунисты все глубже овладевают марксистско-ленинской теорией.

Ленинско-сталинские положения о роли коммунистической партии в системе диктатуры рабочего класса, о законах ее внутренней жизни явились новым вкладом в сокровищницу марксизма-ленинизма. Они имеют огромное практическое значение для ВКП(б), для коммунистических и рабочих партий стран народной демократии, возглавляющих борьбу трудящихся масс за социализм.

III.

Созданное Лениным и Сталиным Советское государство и его всемирно-исторические успехи укрепили у трудящихся капиталистических стран веру в правоту и глубочайшую жизненность бессмертных идей Ленина.

Идеи Ленина и Сталина вдохновили трудящихся всего мира на героическую борьбу за свое освобождение от капиталистического рабства. В результате всемирно-исторической победы Советского Союза над фашистской Германией и империалистической Японией от системы империализма отпал ряд стран Европы и Азии. Новым триумфом ленинизма является победа китайской революции, создание великим китайским народом своей свободной народной республики. Крупным поражением мирового империализма явилось образование Германской Демократической Республики. Трудящиеся этих стран, возглавляемые коммунистическими и рабочими партиями, руководствуются указаниями Ленина о том, что «все нации придут к социализму, это неизбежно, но все придут не совсем одинаково, каждая внесет своеобразие в ту или иную форму демократии, в ту или иную разновидность диктатуры пролетариата, в тот или иной темп социалистических преобразований разных сторон общественной жизни» (В. И. Ленин, Сочинения, изд. 4-е, т. 23, стр. 58).

Движимые великими идеями Ленина и Сталина, опираясь на помощь и опыт Советского Союза, трудящиеся стран народной демократии с непоколебимой уверенностью борются за достижение заветной цели — социализма.

Ход развития китайской революции, успехи стран народной демократии, ход развития мирового коммунистического и национально-освободительного движения наглядно подтверждают вещие слова Ленина о том, что большевизм есть образец стратегии и тактики для всех. Коммунистические и рабочие партии во всем мире творчески руководствуются теорией и опытом партии Ленина—Сталина.

Великий ленинский завет — укреплять и расширять союз трудящихся всего мира — успешно претворяется в жизнь.

Миролюбивая сталинская внешняя политика, которую последовательно проводило и проводит Советское государство, вызывает горячее сочувствие, любовь, симпатии всего прогрессивного человечества к нашей Родине. Сейчас, когда империалистические хищники и их агентура — правые социалисты вынашивают планы новой мировой войны, сотни миллионов людей земного шара об'единились в лагере мира, демократии и социализма, возглавляемом Советским Союзом. Миллионы сторонников мира во всем мире ведут борьбу против происков поджигателей войны, против авантюристических, разбойничьих планов империалистической реакции.

Всемирно-исторические победы коммунистического строительства в СССР, успехи социалистического строительства в странах народной демократии, развитие всего международного коммунистического и национально-освободительного движения новыми и новыми фактами подтверждают слова Ленина о том, что как бы ни бесновались и ни свирепствовали капиталисты, к каким бы зверствам они ни прибегали — окончательный крах капитализма неминуем. Дело Маркса, Энгельса, Ленина, Сталина, дело коммунизма, восторжествует во всем мире.

В. ДОНСКОЙ,
кандидат исторических наук.

Электрификация колхозов Кузбасса

Товарищ Сталин в исторической речи, произнесенной на собрании избирателей 9 февраля 1946 года, начертал величественный план создания материально-технической базы коммунизма. Товарищ Сталин призвал советский народ к борьбе за новый под'ем народного хозяйства, который позволит поднять уровень советской промышленности втрое по сравнению с довоенным.

За годы первой послевоенной пятилетки советские люди под руководством партии Ленина—Сталина добились всемирно-исторических успехов, направленных на усиление мощи нашей великой Родины. Эти успехи достигнуты на всех участках коммунистического строительства.

Больших успехов добилась и советская энергетика. Перевыполнен пятилетний план по выработке электроэнергии. В результате выполнения плана по восстановлению и расширению электростанций в районах, пострадавших во время войны, выработка электроэнергии в этих районах в 1950 году превысила довоенную на 40 процентов. В прошлом году выработка электроэнергии в СССР возросла на 87 процентов по сравнению с довоенной. По темпам роста производства электроэнергии наша страна вышла на первое место в мире.

Славные победы советских энергетиков — это результат самоотверженного труда миллионов советских людей, идущих вперед по пути строительства коммунизма.

С первых дней советской власти В. И. Ленин и И. В. Сталин уделяли огромное внимание электрификации нашей страны. Намечая программу социалистического преобразования нашей Родины, большевистская партия и ее вожди Ленин и Сталин поставили задачу создания современной крупной промышленности и механизированного сельского хозяйства на базе электрификации всей страны.

В. И. Ленин писал: «... Только тогда, когда страна будет электрифицирована, когда под промышленность, сельское хозяйство и транспорт будет подведена техническая база современной крупной промышленности, только тогда мы победим окончательно». (В. И. Ленин, Соч., т. XXVI, стр. 47, изд. 3-е).

Развивая эту мысль Ленина, товарищ Сталин указывал, что «...одной Советской власти недостаточно для продвижения к коммунизму, что для продвижения к коммунизму Советская власть должна электрифицировать страну, переводя все народное хозяйство на крупное производство». (И. В. Сталин. Соч., т. 11, стр. 311).

В феврале 1920 года по предложению В. И. Ленина была создана государственная комиссия по электрификации России. В историческом плане ГОЭЛРО нашли конкретное выражение ленинско-сталинские идеи электрификации всей страны. Этот план был рассчитан на 10—15 лет и намечал восстановление, расширение и об'единение имевшихся тогда электростанций и строительство 30 новых электростанций общей мощностью 1,5 миллиона киловатт.

План ГОЭЛРО был утвержден VIII Всероссийским с'ездом Советов. Владимир Ильич с трибуны с'езда назвал этот план «второй программой партии», так как это был не только план строительства электростанций, но и первый единый государственный план восстановления и развития всего народного хозяйства страны.

Претворяя в жизнь ленинско-сталинский план социалистической индустриализации, советский народ под руководством большевистской партии осуществил план ГОЭЛРО, превратил СССР в могучую социалистическую индустриально-колхозную державу.

Уже к началу 1936 года план ГОЭЛРО был перевыполнен в три раза. Накануне Великой Отечественной войны, в 1940 году, электростанции СССР выработали электроэнергии в 25 раз больше, чем электростанции царской России. В 1950 году план ГОЭЛРО перевыполнен в 15 раз.

Огромные успехи нашего народного хозяйства создали мощную основу для осуществления сталинского плана преобразования природы. Строительство величайших в мире гидросооружений на Волге, Днепре и Аму-Дарье — это важный этап в борьбе за претворение в жизнь ленинско-сталинской программы построения коммунизма в нашей стране.

Общая мощность новых гидроэлектростанций достигнет более 4 миллионов киловатт. Это почти в три раза больше той мощности, которая была запроектирована планом ГОЭЛРО. Новые гигантские электростанции дадут в год около 22 миллиардов киловатт-часов электроэнергии — в 12 раз больше, чем вырабатывали все электростанции дореволюционной России.

Гидроэлектростанции на Волге, Днепре и Аму-Дарье сэкономят стране 50 миллионов тонн топлива в год. Новые гидросооружения помогут оросить и обводнить около 26 миллионов гектаров земли.

С каждым годом все шире применяется электроэнергия на селе, что является могучим фактором роста колхозного и совхозного производства и ликвидации противоположности между городом и деревней.

В. И. Ленин указывал, что современные крупные механизированные сельские хозяйства не могут развиваться без электроэнергии потому, что «электрическая энергия дешевле паровой силы, она отличается большой делимостью, ее гораздо легче передавать на очень большие расстояния, ход машин при этом правильнее и спокойнее, — она гораздо удобнее поэтому применяется и к молотьбе и к паханью и к резке корма скоту и проч.» (Ленин, Соч., том IV, стр. 208, изд. 3-е).

До советской власти русская деревня не имела ни одной сельской электростанции и электрической энергией не пользовалась.

В ноябре 1920 года по заданию В. И. Ленина и при его непосредственной помощи в селе Ярополец Московской области была построена одна из первых в России сельских гидроэлектростанций. Ярополецкая гидроэлектростанция положила начало электрификации села.

К началу первой пятилетки в СССР имелось 694 сельских электростанций общей мощностью 30 тысяч киловатт. Но только в годы сталинских пятилеток, на основе индустриализации страны, стала возможна электрификация села в широких масштабах. К началу Великой Отечественной войны в СССР уже имелось 10825 сельских электростанций общей мощностью 275 тысяч киловатт. Они дали возможность электрифицировать 10 тысяч колхозов и 2,5 тысячи машинно-тракторных станций.

Электрификация сельского хозяйства в Кемеровской области получила широкий размах в годы послевоенной сталинской пятилетки. До 1946 года в нашей области имелась только одна колхозная гидроэлектростанция. За годы послевоенной сталинской пятилетки в области было построено и сдано в эксплуатацию 115 колхозных электростанций общей мощностью более 3 тысяч киловатт, в том числе 76 гидроэлектростанций.

Построены и введены также в эксплуатацию 3 районных понизительных подстанции мощностью в 650 киловатт-ампер каждая, более 4 тысяч километров линий электропередач и низковольтных сетей, сотни трансформаторных киосков и мачтовых подстанций. Это позволило за годы пятилетки электрифицировать 344 крупных колхоза, 28 совхозов и 33 МТС.

В уборочную кампанию 1950 года с помощью электроэнергии работали 230 молотильных токов, 300 зерносушилок, 2060 электромоторов общей мощностью более 12 тысяч киловатт применяются на разных сельскохозяйственных процессах.

Электричество прочно вошло в колхозное производство. Оно в колхозах нашей области помогает молотить и сушить зерно, качать воду, приготовлять корм скоту, доить и поить коров, стричь овец, молоть зерно, пилить лес и т. п.

Труд крестьянина, по мере того как наша социалистическая промышленность насыщает деревню механизмами и машинами, все больше становится разновидностью индустриального труда, а сам крестьянин по своему техническому и культурному уровню все больше приближается к индустриальному рабочему.

52520 «лампочек Ильича» в нашей области ярко освещают дома колхозников, клубы и избы-читальни, детские сады и детские ясли, школы, больницы, советские учреждения и производственно-бытовые помещения на селе.

Сотни колхозов имеют в своих клубах оборудованные радиоузлы и звуковые киноустановки.

Большую помощь колхозам в электрификации села оказали промышленные предприятия городов Кузбасса. Они брали шефство над электрифицируемыми колхозами области, направляли в деревню специалистов, выделяли оборудование и материалы, оказывали практическую помощь в строительно-монтажных работах.

Годы послевоенной пятилетки показали, какими огромными резервами и возможностями мы располагаем для дальнейшей электрификации деревни.

Перед колхозами Кузбасса стоит сейчас задача: осуществить в короткий срок электрификацию всех колхозов, совхозов и МТС области, добиться широкого применения электричества во всех отраслях сельскохозяйственного производства, сделать Кемеровскую область областью сплошной электрификации.

Эта задача вполне осуществима и будет выполнена. Порукой тому — творческий энтузиазм и могущество советского народа, воплощающего грандиозные по смелости и размаху сталинские планы преобразования нашей страны.

А. ДОРОШКЕВИЧ.
В. АЛЬМАН.

Распространение произведений В. И. Ленина в Кузбассе

Бессмертные произведения великого основателя большевистской партии и Советского государства В. И. Ленина получают все большее распространение среди трудящихся Кузнецкого бассейна. Рабочие, колхозники и интеллигенция области, изучая труды Владимира Ильича Ленина, приобретают ленинские произведения для своих личных библиотечек.

Только в течение прошедшего 1950 года магазины облкниготорга продали отдельных книг — сборников и брошюр — с произведениями В. И. Ленина 21.665 экземпляров.

В Кузбассе—более 3890 подписчиков на четвертое издание Сочинений Владимира Ильича. Большинство подписчиков получило по 30 томов Сочинений из 33, поступивших в нашу область.

ПАРТИЙНАЯ ЖИЗНЬ

Выше уровень руководства учебой пропагандистов!

Большевистская партия, ее великий вождь товарищ Сталин всегда придавали и придают огромное значение вопросам идейного воспитания коммунистов, теоретической учебе наших кадров всех отраслей работы.

Политика коммунистической партии и Советского государства, вся практическая работа по строительству коммунистического общества в нашей стране основываются на незыблемых законах марксистско-ленинской теории—этого величайшего достижения человеческой мысли.

Темпы нашего дальнейшего движения вперед по пути к коммунизму все в большей степени зависят от активности и политической подготовки наших руководящих кадров, от роста коммунистической сознательности широких масс трудящихся.

Вот почему партия пред'являет высокие требования к коммунистам в отношении их марксистско-ленинской подготовки, рассматривая повышение идейно-теоретического уровня, как первейшую их обязанность.

Партийные организации Кемеровской области проделали минувшей осенью значительную работу по организации сети партийного просвещения, комплектованию политшкол и кружков, подбору пропагандистов, консультантов, лекторов. В настоящее время в парторганизациях Кузбасса работает 1333 политшколы, 2287 кружков по изучению истории ВКП(б), 706 кружков по изучению биографий В. И. Ленина и И. В. Сталина. При каждом горкоме и райкоме партии созданы вечерние партийные школы и семинары партийного актива.

В сети партийного просвещения учится сейчас 67 тысяч коммунистов, а также 34 тысячи беспартийных активистов, в числе которых 12 тысяч комсомольцев. Около 16 тысяч коммунистов изучают марксистско-ленинскую теорию методом самостоятельной работы над первоисточниками.

Партийные организации обязаны неустанно и каждодневно заботиться о марксистско-ленинской учебе коммунистов и беспартийных, о пропаганде марксизма-ленинизма, о повышении уровня массово-политической работы и привлечении к ней каждого члена и кандидата партии. В этом — залог укрепления боеспособности наших парторганизаций.

Товарищ Сталин учит, что главным в пропаганде является ее высокий идейный уровень. Это обязывает партийные организации в руководстве сетью партийного просвещения исходить из главной задачи — обеспечить высокий идейно-теоретический уровень работы каждого пропагандиста.

Пропагандист играет решающую роль в обеспечении высокого идейно-теоретического уровня работы сети партийного просвещения. От его теоретической и методической подготовки, от его общей культуры зависит успех занятий, качество усвоения слушателями существа марксистско-ленинской теории.

В нашей областной партийной организации подобрано и утверждено для работы в системе партийного просвещения более 5 тысяч пропагандистов. Свыше 70 проц. из них имеет высшее или среднее образование и опыт пропагандистской работы более двух лет. Половина состава пропагандистов в летний период прошла подготовку на месячных и двухнедельных курсах при обкоме и горкомах ВКП(б).

Несмотря на это, пропагандисты нуждаются в повседневной помощи и контроле со стороны партийных комитетов и руководителей парторганизаций. Общеизвестно, что там, где налажен контроль за качеством занятий в кружках и политшколах, где вопросы партийной учебы систематически обсуждаются на заседаниях бюро и на партийных собраниях, занятия проходят организованно, на высоком идейном уровне, и факты халтурного отношения пропагандистов к работе исключены.

Следует отметить, что в ряде партийных организаций, например, в Белово и Юрге, сейчас плохо организована учеба пропагандистов. Занятия на семинарах проводятся неинтересно, пропагандисты в ходе их не получают необходимых методических советов, не обмениваются опытом своей работы и поэтому не проявляют большого интереса к семинарам.

Важнейшая задача партийных организаций в деле поднятия идейно-теоретического уровня учебы коммунистов состоит в том, чтобы организовать, прежде всего, учебу пропагандистов.

Необходимо учить наших пропагандистов тому, чтобы они политическое просвещение вели в неразрывной связи с жизнью, чтобы коммунисты и беспартийные, учась в политшколах и кружках, усваивали существо марксистско-ленинской теории, чтобы политическая учеба способствовала повышению производственной активности коммунистов, их деятельному участию в массово-политической работе среди населения.

Наши партийные кабинеты должны оказывать больше помощи пропагандистам в подборе необходимой литературы, наглядных пособий, фактов из местной жизни и других материалов, позволяющих сделать занятия интересными и содержательными.

Помощь пропагандисту во многих городских и районных парторганизациях ограничивается лишь семинарами. Кроме семинарских занятий, при партийных кабинетах следует организовать ежедневные консультации для различных групп пропагандистов, руководителей кружков, политшкол, консультантов.

Дело чести каждого партийного комитета—обеспечить, чтобы в любое время и по любому вопросу работники парткабинета и привлеченные к консультативной работе партийные активисты могли оказать методическую и другую помощь пропагандисту в его подготовке к занятию.

Пропагандист выполняет почетное партийное поручение. Это поручение требует от коммуниста немалого напряжения сил, тщательной подготовки к каждому занятию, регулярного посещения семинаров, непрерывной работы над повышением своего политического и общеобразовательного уровня.

Естественно, что пропагандист вправе поэтому рассчитывать на всяческую помощь и на внимание к себе со стороны партийных организаций. Проявлением заботы о пропагандисте является, прежде всего, разгрузка его от других партийных поручений. Встречаются еще в практике такие случаи, когда пропагандист отрывается для выполнения других партийных поручений и в результате появляется на занятия слабо подготовленным.

Имея несколько поручений, некоторые пропагандисты перестают считать главным партийным поручением пропагандистскую работу. Все это сказывается на качестве занятий. Вот почему коммунисты, ведущие пропагандистскую работу, должны освобождаться от других поручений.

* * *

В ряде партийных организаций все еще слабо осуществляется контроль за коммунистами, самостоятельно изучающими марксистско-ленинскую теорию. Руководители этих парторганизаций не учитывают, что количество партийных и непартийных активистов, самостоятельно изучающих теорию, растет и будет расти из года в год. Самостоятельно занимающиеся политическим образованием должны пользоваться большим, пристальным вниманием со стороны парторганизаций.

Большую роль в организации самостоятельной учебы коммунистов и беспартийных, интеллигенции призваны сыграть пропагандисты-консультанты.

Их задача состоит в том, чтобы оказывать повседневную помощь товарищам, занимающимся политическим самообразованием. Эта помощь должна выражаться в советах при составлении личного плана учебы и при подборе необходимой литературы. Консультант должен систематически встречаться с консультируемыми, проводить с ними индивидуальные консультации, просматривать конспекты, учить товарищей умению работать над первоисточниками.

Индивидуальные и групповые консультации имеют целью помочь товарищам закрепить самостоятельно изученный материал, углубить знание первоисточников.

Работа консультанта — сложное и ответственное дело. Консультанты должны подбираться из числа наиболее теоретически подготовленных коммунистов. Но, как бы ни был высок идейно-теоретический уровень консультантов, партийные комитеты обязаны работать и с этой группой пропагандистов.

Почти во всех городских и районных партийных организациях Кузбасса созданы семинары для руководителей политшкол и кружков. Однако ряд горкомов и райкомов партии недооценивает значения учебы консультантов. Очень редко приглашаются на семинары консультанты Мариинским райкомом партии, Зенковским и Рудничным райкомами города Прокопьевска. С такой недооценкой учебы консультантов мириться нельзя. Необходимо, чтобы все консультанты были охвачены учебой в семинарах при городских и районных комитетах партии.

В наших партийных организациях имеются сотни замечательных пропагандистов-консультантов, которые могут поделиться своим опытом, рассказать, как они организуют учебу с закрепленными за ними товарищами. Изучение опыта работы лучших консультантов и распространение его несомненно скажется на улучшении руководства самостоятельной учебой нашего актива.

Следует подчеркнуть вместе с тем, что успех учебы самостоятельно занимающихся товарищей решающим образом зависит от их личной настойчивости и трудолюбия. Эти товарищи должны упорно и систематически работать над книгой, чаще посещать лекции, которые в помощь им организуются партийными комитетами.

Хорошо зарекомендовавшей себя формой помощи активу в самостоятельной учебе являются циклы лекций. Чтение циклов лекций необходимо организовывать по самым различным отраслям общественных наук — по истории ВКП(б), диалектическому и историческому материализму, политической экономии, международным отношениям и т. д.

Ряд партийных комитетов не придает должного значения организационной стороне работы лекториев, не организует аудитории слушателей, пускает это дело на самотек. Нередки случаи, когда в лекториях для самостоятельно изучающих теорию на лекциях присутствует 15—20 человек, в то время как в каждой городской организации число самостоятельно изучающих теорию исчисляется сотнями, а в таких городах, как Кемерово, Сталинск, Прокопьевск, — тысячами человек. Необходимо добиться более широкого привлечения слушателей в лектории путем широкого их оповещения и постоянной заботы об улучшении качества лекций.

* * *

VII пленум обкома ВКП(б), обсудив вопрос о повышении идейно-теоретического уровня учебы коммунистов в сети партийного просвещения, потребовал от партийных организаций улучшить работу с кадрами пропагандистов, наладить регулярную учебу пропагандистов, окружить их заботой и вниманием. Пленум подчеркнул, что пропагандист решает успех учебы коммунистов.

Решение пленума является боевой программой действий, выполняя которую, партийные организации Кузбасса добьются нового под'ема работы сети партийного просвещения, повышения политической активности коммунистов, повышения боеспособности партийных организаций в решении стоящих перед Кузбассом хозяйственно-политических задач.

Агитколлектив одной партийной организации

Вход в здание управления комбината «Кемеровуголь» ярко освещен. Световая надпись «Агитпункт» не гаснет здесь несколько лет подряд. Многие жители соседних улиц привыкли свое свободное время проводить в агитпункте избирательного участка. Они любят почитать там свежие газеты, журналы, послушать доклад, лекцию, побеседовать с агитатором или просто обменяться мнениями о последних событиях, происходящих в нашей стране и за рубежом.

Заслуга в этом, прежде всего, первичной партийной организации управления комбината. Парторганизация постоянно ведет большую массово-политическую работу среди населения.

Партбюро подобрало группу докладчиков из 18 человек. Сюда входят руководящие работники — начальник комбината тов. Кожевин, его заместители тт. Олейников и Гаврилов и другие.

Агитколлектив состоит из 57 человек. Это — инженеры и техники, коммунисты и беспартийные, люди, проверенные на практической работе, хорошо знающие и любящие свое дело.

Тематика проведения лекций и бесед, как правило, дается райкомом партии. Но партийная организация этим не ограничивается. Имея у себя хорошие лекторские силы, она значительно расширяет план проводимых мероприятий. Так, например, тов. Кожевин неоднократно выступал в агитпункте с лекцией о дальнейшем развитии производительных сил Кузбасса, тов. Терехин рассказывал избирателям о новой технике в горной промышленности и т. д.

О деятельности группы докладчиков можно судить не только по тому, что за 1950 год в агитпункте прочитано 50 лекций и докладов, но и по тому, что эти лекции посещают в среднем от 300 до 400 человек. Интерес избирателей к некоторым докладам настолько велик, что, за неимением большего помещения, приходилось их проводить в две очереди.

Трудящиеся положительно отзываются и о работе агитколлектива. Агитаторы постоянно бывают в квартирах рабочих и служащих, раз'ясняют важнейшие решения партии и правительства, основные вопросы современного международного положения, последовательной внешней политики Советского правительства.

В прошлой избирательной кампании показали себя агитаторы: инженер отдела капитального строительства И. С. Пересыпкин, работающий агитатором семь лет, бухгалтер финансового отдела В. В. Серикова, техник связи Н. П. Овсянникова, шофер гаража А. Д. Салов и другие.

Избирательную кампанию по выборам в Верховный Совет РСФСР партийная организация встретила еще более подготовленной. Она вновь пересмотрела состав агитколлектива, оставив в его составе наиболее работоспособных агитаторов, наметила план, подобрала тематику, обновила в агитпункте средства наглядной агитации.

Большое место в январском плане работы уделено темам, посвященным памяти основателя коммунистической партии и Советского государства Владимира Ильича Ленина. Прочитаны лекции: «27 лет без Ленина, под руководством товарища Сталина, по ленинскому пути», «Ленинизм — знамя борьбы советского народа за коммунизм» и другие.

Кроме этого, парторганизация практикует проведение вечеров вопросов и ответов. Недавно, например, был организован такой вечер по вопросам здравоохранения в Кузбассе.

За небольшой промежуток времени, прошедший после выборов в местные Советы, проведено три семинара агитаторов. На них изучили «Положение о выборах в Верховный Совет РСФСР», ознакомились с последними событиями в Корее, Китае, обменялись опытом работы.

Хорошо работает агитатор тов. Пересыпкин среди избирателей нескольких домов по Пролетарской улице. Первые три занятия он посвятил раз'яснению Указа и Положения о выборах. Затем провел несколько бесед на международные темы. А на днях он рассказал избирателям о том, какие перемены произошли в Кузбассе за последние четыре года — со времени последних выборов в высший орган государственной власти Российской Федерации.

Что же является залогом успешной работы парторганизации комбината в вопросах постановки широкой массово-политической работы среди населения?

Повседневный контроль и руководство партбюро агитационно - пропагандистской работой. Партбюро часто слушает отчеты агитаторов. Вопросы политической работы среди населения обсуждаются на партийных собраниях.

Партийная организация комбината «Кемеровуголь», широко используя опыт агитационной работы, накопленный в минувшие избирательные кампании, добивается охвата большевистским влиянием всех слоев избирателей.

В. ЛОМОВ.

Мих. НЕБОГАТОВ.

ЖИВОЙ ИЛЬИЧ

Пройди по краю своему,
Его портрет — в любом дому.
Лучась улыбкой мудрых глаз,
Он, как живой, глядит на нас.
Проверь сердца простых людей,
Его сынов и дочерей, —
В мильонах преданных сердец
Живет счастливых дней творец!
Малыш, писать начав едва,
Слагая первые слова,
Взяв непослушный карандаш,
С волненьем пишет: «Ленин наш».
Да, Ленин наш! Пусть много лет
Его, живого, с нами нет,
Но все, чем жил он и дышал,
Что нам с любовью завещал,
Всей нашей жизни торжество
Озарено душой его!
В стране, где дело чести — труд,
Заветы Ленина живут.
Мы любим родину труда,
Как он любил ее всегда.
Мы бережем страну побед,
Как он берег ее от бед.
Крепим мы армию свою,
Как он крепил ее в бою.
Мы знамя партии несем
Высоко, гордо, как при нем.
Его путем за годом год
Любимый Сталин нас ведет!

Соревнование двух бригад

АНЖЕРО-СУДЖЕНСК. (Корр. «Кузбасса»). Шестой год идет соревнование бригад почетных шахтеров тт. Фаткулина и Рыкина. За годы послевоенной сталинской пятилетки эти бригады отправили на-гора более 30 эшелонов сверхпланового топлива. Бригады первыми на Анжерском руднике завоевали звание бригад отличного качества.

Традиционное соревнование двух бригад с еще большим напряжением разгорается сейчас, в дни подготовки к выборам в Верховный Совет РСФСР.

Выступая на собрании горняков шахты № 9-15, посвященном памяти В. И. Ленина, почетный шахтер Галей Фаткулин заявил:

—Великий создатель нашего государства учил, что уголь есть хлеб промышленности. Мудрый Ленин не раз указывал, что производительность труда является самым главным и решающим в построении коммунизма.

Мы решили ознаменовать ленинские дни высокой производительностью труда. Мы думаем выдать в эти дни более эшелона сверхпланового топлива.

Горняки бригад тт. Рыкина и Фаткулина с честью держат свое слово. Только за последние три дня они отправили на-гора более 300 тонн угля сверх плана.

Успехи тайгинских железнодорожников

ТАЙГА. (Корр. «Кузбасса»). У входа в цех среднего ремонта Тайгинского вагонного депо висит транспарант: «Выполним двухмесячную программу ко дню выборов в Верховный Совет РСФСР». Он напоминает, что сегодня, как и вчера, надо трудиться с еще большим напряжением.

Все бригады цеха среднего ремонта работают по-стахановски. Суточное задание цех выполняет на 110—115 процентов.

Замечательных успехов в дни стахановской вахты в честь выборов в Верховный Совет Российской Федерации добились плотники бригад тт. Лифанова и Романюка. Комсомольско-молодежная бригада тов. Романюка первой на Тайгинском железнодорожном узле завоевала звание бригады отличного качества. Сменное задание по ремонту товарных вагонов стахановский коллектив бригады Романюка выполняет на 135—140 процентов.

За 15 дней января бригада т. Лифанова выполнила месячное задание.

Тайгинские железнодорожники по праву гордятся успехами стахановцев тт. Коваленко, Данилова и Васильева.

Коммунист тов. Данилов личным примером увлекает коллектив на стахановский труд. Дав обязательство — в дни стахановской вахты, посвященной выборам в Верховный Совет РСФСР, выполнить несколько месячных норм, он слово свое держит с честью и ежедневно выполняет более трех норм. Его примеру последовали стахановцы тт. Коваленко и Васильев. Каждый из них значительно перевыполняет норму.

Коллектив Тайгинского вагонного депо уже выпустил сверх плана из среднего ремонта пять вагонов.

Стахановская вахта кузнецких доменщиков

СТАЛИНСК. (Корр. «Кузбасса»). Кузнецкие доменщики, досрочно завершив план выплавки чугуна 1950 года, успешно работают в январе. Став на стахановскую вахту в честь выборов в Верховный Совет РСФСР, они обязались ко дню выборов — 18 февраля выплавить сверх плана тысячи тонн чугуна. Эти обязательства они с честью выполняют.

Самые лучшие показатели имеет печь, мастерами на которой работают тт. Ковальчук, Ермаченко, Догадаев и старшими горновыми — тт. Корташев, Авдонин и Севастьянов.

На передовой в Кузбассе шахте имени Кирова Ленинского рудника. На снимке (слева направо): начальник 4-го участка А. Бельский, районный инженер И. Добряков, механик И. Жемчуев, комбайнеры А. Чусовляков и П. Трефелов, бригадир-навалоотбойщик К. Рыжов обсуждают график цикличной работы.
Фото И. Прудникова.

Черты нового города

В центре Кузнецкой котловины, на высоком берегу степной реки Ини, стоит город, носящий бессмертное имя Владимира Ильича Ленина, — Ленинск-Кузнецкий.

В летописях прошлого века, путевых записках и очерках наших знаменитых писателей Радищева, Гончарова, Чехова, Гарина, Достоевского, побывавших в Сибири, не сказано ни одного слова о здешних местах. И не удивительно. В ту пору здесь была глухая, безлюдная, неприветливая степь. Только из отчетов инженеров бывшего Алтайского горного округа мы узнаем: 80 лет назад в обрыве крутояра реки Ини найден уголь. Вскоре после этого тут появились первые домишки рабочего поселка Кольчугино.

В дни Великой Октябрьской революции в поселке Кольчугино проживало всего 2 тысячи жителей. Это были горняки шахты «Успех».

Жизнь забила ключом на здешнем месте лишь после изгнания колчаковских банд из Сибири. С января 1922 года и начинается подлинная история города. В эти памятные и тяжелые для молодой Советской Республики дни Владимир Ильич Ленин обратился к кольчугинским, анжеро-судженским и кемеровским шахтерам: «Чтобы спасти советскую власть сейчас, необходимо дать хлеб для промышленности, т. е. уголь». Кольчугинские шахтеры первыми ответили на призыв вождя революции Владимира Ильича Ленина самоотверженным трудом. Преодолевая невероятные трудности, они резко подняли темпы добычи топлива. Кольчугинский уголь жарко запылал в топках паровозов, которые везли эшелоны сибирского хлеба голодающему Поволжью, столице нашей Родины — Москве.

Быстро начали строиться шахты, жилые кварталы вокруг дымящихся терриконов. В короткий срок шахтерский поселок изменился неузнаваемо и в 1925 году по просьбе кольчугинских шахтеров был преобразован в город Ленинск-Кузнецкий.

С каждым годом город растет, ширится, поднимается этажами белокаменных зданий ввысь. Когда со стороны смотришь на высокие постройки, просторно раскинувшиеся между березовых рощ на возвышенном берегу, то уже хорошо примечаешь типичные черты будущего большого социалистического города, крупного промышленного центра.

Сегодня гордостью здешних жителей являются угольные предприятия. Шахты Ленинска-Кузнецкого — это высокомеханизированные фабрики угля. По уровню механизации в Кузнецком бассейне нет им равных.

Давно мечтали люди о том, чтобы добывать из недр земли уголь, не прикасаясь к нему руками. И когда сейчас попадаешь в лавы шахты имени Кирова, то уже видишь — эта мечта становится былью. Труд рабочего в лаве вплотную приблизился к труду рабочего передового машиностроительного завода.

На сегодняшнем автомобильном заводе роль, скажем, кузнеца сводится лишь к тому, что он только закладывает в штампы горячий металл и выбрасывает из под пресса готовые поковки. Точно так же и в механизированной лаве: на долю шахтера остается лишь поставить стойки, закрепить выработанное пространство. Все трудоемкие работы, какими до сих пор являются подрубка, навалка, транспортировка, здесь производятся сложными машинами.

Благодаря неустанным заботам партии, Советского правительства, лично товарища Сталина шахтерский труд с каждым днем становится все более квалифицированным, творческим трудом. И это уже накладывает свой отпечаток на духовный облик шахтеров, сказывается во всей жизни шахтерского города.

Вот навалоотбойщик шахты имени Кирова Леонид Путилов. Он работает по-стахановски, всегда перевыполняет нормы и одновременно с этим учится, готовится стать горным техником. Таких шахтеров здесь с каждым днем становится все больше и больше. За последние два года благодаря упорной учебе сотни шахтеров овладели высотами новой техники.

Новая большая и радостная жизнь пришла в шахтерские дома. Об этом с гордостью рассказывает потомственный шахтер Михаил Иванович Демидов.

Отец его в старое время больше двух десятков лет проработал под землей на донецких шахтах. Он не знал, кроме «корытка», ничего. И не ел вдоволь даже черного хлеба. Разумеется, что он не мог дать сыну даже начального образования.

Сын стал тоже шахтером, но в советское время. Первые годы работал навалоотбойщиком. Сейчас Михаил Иванович водит горный комбайн. Он хорошо владеет своей профессией и хорошо зарабатывает. Жизнь у него совершенно иная, чем была у отца. Он живет в просторном уютном доме. На работу ездит в собственном автомобиле. Машину водит сын Леонид, электротехник, который сейчас готовится поступить в институт. Старшая дочь Нина учится в Томском горном институте. Младшая — Валентина в нынешнем году заканчивает 10-й класс. Да и сам-то Михаил Иванович по вечерам не отрывается от книги, готовится поступить в вечернюю школу.

Сегодня шахтеры больше стали дружить с книгами, чаще посещать библиотеки, вечерние школы, лекции, доклады.

Таковы примечательные черты нового города, новой, социалистической Сибири, разбуженной и преображенной великой партией Ленина—Сталина.

И. БАЛИБАЛОВ.

Ленинские дни в Кузбассе

СТАЛИНСК. (Корр. «Кузбасса»). На предприятиях, в учреждениях и в учебных заведениях Сталинска проходят собрания, посвященные памяти Ленина. В агитпунктах и на квартирах избирателей агитаторы устраивают беседы о жизни и деятельности В. И. Ленина.

Во всех библиотеках города сделаны выставки произведений В. И. Ленина, составлены рекомендательные списки книг и статей о Ленине.

21 января в театре имени Орджоникидзе состоится торжественно-траурное заседание городского Совета депутатов трудящихся.

* * *

ЛЕНИНСК-КУЗНЕЦКИЙ (Корр. «Кузбасса»). На ряде шахт, строек, предприятий и в учреждениях города прошли торжественно-траурные заседания, посвященные 27-й годовщине со дня смерти В. И. Ленина. В агитпунктах, на квартирах избирателей агитаторы проводят беседы о жизни и деятельности великого вождя трудящихся.

Многие горняцкие коллективы, ставшие на стахановскую вахту памяти В. И. Ленина, показывают образцы социалистического труда. На шахте имени 7 ноября многие участки начали работать по графику цикличности и добывают сотни тонн сверхпланового топлива. Лучше других в эти дни работают шахтеры участка тов. Алимского. В дни стахановской вахты они выдали около 600 тонн сверхпланового топлива.

На шахте имени С. М. Кирова, коллектив которой обязался ко дню выборов в Верховный Совет РСФСР дать 10 эшелонов угля сверх плана, особенно высокопроизводительно работают участки, которыми руководят тт. Манко, Азаров и Бельский.

* * *

ПРОКОПЬЕВСК. (Корр. «Кузбасса»). На шахтах, заводах, в клубах города проводятся беседы, доклады, лекции о жизни и революционной деятельности основателя большевистской партии и Советского государства В. И. Ленина. Первые беседы о Ленине состоялись 19 января в общежитии шахты имени Сталина, в горнопромышленной школе № 12 и других местах.

Дни памяти Ленина горняки Прокопьевского рудника отмечают высокопроизводительным трудом.

Обзоры литературы о Владимире Ильиче

В читальном зале Кемеровской областной публичной библиотеки в последние дни проводятся обзоры литературы о В. И. Ленине. Эти обзоры делают перед читателями работники библиотеки.

В читальном зале сделана большая иллюстрированная выставка «27 лет без Ленина, под руководством товарища Сталина, по ленинскому пути».

19 января в читальном зале областной библиотеки преподаватель литературы Кемеровского учительского института тов. Маслов прочел лекцию на тему: «Образ Ленина в художественной литературе».

Работа с Участковыми избирательными комиссиями

Беседа с председателем Окружной избирательной комиссии Кемеровского — Центрального избирательного округа № 332 Н. А. НИКОЛАЕВЫМ

Наша Окружная избирательная комиссия начала свою деятельность с первого же дня после утверждения ее состава исполкомом Кемеровского областного Совета депутатов трудящихся. Основой нашей работы является наблюдение на территории своего избирательного округа за неуклонным исполнением в ходе выборов «Положения о выборах в Верховный Совет РСФСР».

Первое совещание членов нашей Окружной избирательной комиссии состоялось 30 декабря. На нем мы составили график ежедневных дежурств членов Окружной избирательной комиссии в помещении горисполкома, распределили между собою работу по контролю за деятельностью Участковых избирательных комиссий. Помимо этих организационных вопросов, уже на первом совещании мы проверили, как исполкомы районных Советов ведут образование избирательных участков, как они подготовились к опубликованию их списков. Здесь же присвоили избирательным участкам порядковые номера.

Большинство членов Участковых избирательных комиссий нашего округа — новые люди, ранее им не приходилось сталкиваться с этой работой. Поэтому члены Окружной комиссии сразу взяли курс на всемерную помощь им, поставили своей задачей — быть ежедневно осведомленными о работе всех Участковых комиссий.

На двух последующих заседаниях Окружной комиссии — 9 и 12 января — мы познакомились с формами и порядком заполнения избирательной документации, рассказали председателям и секретарям Участковых избирательных комиссий о правах и обязанностях их комиссий. Это инструктивное совещание было проведено через два дня после опубликования в печати решений райисполкомов о составе Участковых комиссий. Товарищи, которые в прошлые избирательные кампании входили в состав Участковых комиссий, поделились опытом своей работы.

Заслушано также сообщение начальника Кемеровской городской телефонной станции П. Н. Боженина о телефонизации избирательных участков. На всех избирательных участках есть телефоны, но кое-где установлены параллельные аппараты на одной линии с разными организациями. Мы решили добиться устранения этого неудобства.

Окружная избирательная комиссия предложила Центральному райисполкому подыскать новые помещения для некоторых Участковых избирательных комиссий. Это относится в основном к избирательным участкам, которые впервые были организованы в растущей заискитимской части города при недавних выборах в местные Советы. Здесь помещения, в которых проходило голосование, были тесны и недостаточно оборудованы.

18 января на избирательных участках нашего округа вывешены списки избирателей. Организацию их тщательной проверки мы считаем сейчас одной из важнейших задач. Каждый трудящийся должен использовать свое великое право участия в выборах верховного органа власти Республики. Мы заблаговременно провели по этому вопросу инструктаж всех Участковых комиссий. Обратили их внимание на необходимость выявления среди населения лиц, которые родились в период с 17 декабря 1932 года по 18 февраля 1933 года и не вносились в списки избирателей при последних выборах в местные Советы. Большое число избирателей примет участие в выборах по «Удостоверениям на право голосования» на избирательных участках, образованных в областной больнице, и на других участках — из числа приезжающих в Кемерово и останавливающихся в центральной городской гостинице.

Образцово работает в нашем округе с первых же дней Участковая комиссия избирательного участка № 13, расположенная в кинотеатре «Москва». Здесь и сейчас хорошо организовали массовую проверку списков избирателей самим населением. Опыт этой комиссии, ее председателя Т. А. Тарабриной, секретаря В. Н. Васильевой мы стремимся распространить на других участках.

На последнем заседании нашей Окружной избирательной комиссии кандидатом в депутаты Верховного Совета РСФСР была зарегистрирована областной окулист, заслуженный врач РСФСР Е. А. Скорик. Сейчас в типографии печатаются избирательные бюллетени по форме, утвержденной Центральной избирательной комиссией. Эти бюллетени своевременно будут доставлены на все избирательные участки.

В конце января состоится заседание Окружной комиссии совместно с Участковыми комиссиями и председателями райисполкомов, посвященное проведению дня выборов.

КОНФЕРЕНЦИИ ЧИТАТЕЛЕЙ ОБЛАСТНОЙ БИБЛИОТЕКИ

В Кемеровской областной публичной библиотеке в дни избирательной кампании проводится большая работа с читателями. На абонементе и в читальном зале имеются рекомендательные списки литературы о выборах, подготовлена выставка «Что читать молодым избирателям».

Работники областной библиотеки проводят в читальном зале библиотеки и на предприятиях областного центра цикл бесед. Например, для рабочих треста «Кемеровотяжстрой» они организовали беседу «Великие стройки коммунизма», для рабочих коксохимического завода — беседу «О лживости буржуазной демократии». Сейчас подготовлены беседы на темы: «Наша великая Родина», «Сталинский план преобразования природы» и др.

До дня выборов состоятся две читательские конференции. Первая из них — 24 января — посвящается теме: «Ленин и Сталин о социалистическом соревновании». На второй конференции — 11 февраля — читатели обсудят работу областной библиотеки, ее деятельность в нынешнюю избирательную кампанию.

НА ГОРОДСКОМ СМОТРЕ ХУДОЖЕСТВЕННОЙ САМОДЕЯТЕЛЬНОСТИ В КЕМЕРОВЕ

В первые три дня городского смотра художественной самодеятельности в областном центре — 17, 18 и 19 января — драматические коллективы ряда промышленных предприятий показали одноактные пьесы.

17 января самодеятельные коллективы трудящихся треста «Кемеровотяжстрой», заводов «Карболит» и азотно-тукового и других предприятий поставили на сцене спектакли в одном действии — «На страже безопасности» И. Луковского, «Комната на солнечной стороне» И. Онучина и Н. Ромова, «Непредвиденный маневр» А. Ирошникова, «Самое дорогое» А. Ульянинского. Одобрение присутствующих на смотре получила пьеса Г. Градова «Мастер» в постановке театрального коллектива коксохимиков.

На второй день смотра выступали драматические кружки трудящихся ГРЭС и городского «Водоканалтреста». Молодой самодеятельный коллектив «Водоканалтреста» успешно показал одно действие из спектакля «Как закалялась сталь» по одноименному роману Н. Островского.

Третий день смотра, 19 января, проводился в клубе шахты «Центральная». Драматический коллектив этого клуба показал пьесу Б. Лавренева «Голос Америки». Самодеятельность клуба «Шахтер» выступила с одноактной пьесой А. Васильева «Победа», а самодеятельность горняков шахты «Ягуновская» — с одноактной пьесой В. Суходольского и А. Ульянинского «Широким шагом».

В СТРАНАХ НАРОДНОЙ ДЕМОКРАТИИ

Ленинские дни в Чехословакии

ПРАГА, 19 января. (ТАСС). Трудящиеся Чехословакии отмечают 27-ю годовщину со дня смерти гениального учителя трудящихся всего мира, основателя большевистской партии и Советского государства Владимира Ильича Ленина.

На фабриках и заводах, в школах, учреждениях и в воинских частях проводятся доклады и беседы о жизни бессмертного вождя трудящихся В. И. Ленина, об успехах советского народа, идущего под водительством продолжателя дела Ленина — гениального Сталина к полному торжеству коммунизма.

На экранах многих городов страны демонстрируются советские фильмы, посвященные жизни и деятельности вождей советского народа В. И. Ленина и И. В. Сталина.

Ленинские дни в Болгарии

СОФИЯ, 19 января. (ТАСС). По всей Болгарии идет деятельная подготовка к ленинским дням.

На предприятиях и в трудовых кооперативно-земледельческих хозяйствах проводятся собрания с докладами о великом создателе большевистской партии и основателе первого в мире социалистического государства, выпускаются стенные газеты, организуются фотовитрины, посвященные В. И. Ленину, оборудуются выставки марксистско-ленинской литературы.

В связи с 27-й годовщиной со дня смерти Владимира Ильича Ленина выпущено много новых изданий гениальных произведений В. И. Ленина, в том числе его «Избранные произведения» в двух томах.

Следуя по пути, предначертанному великим Лениным, рабочие Софии, Пловдива, Русе и других городов страны берут на себя новые обязательства по повышению производительности труда, по досрочному завершению народнохозяйственного плана 1951 года, по выполнению первой димитровской пятилетки в 4 года.

Болгарские альпинисты решили почтить память В. И. Ленина восхождением на самую высокую горную вершину в Болгарии — пик Сталина.

Монгольский народ отмечает 27-ю годовщину со дня смерти В. И. Ленина

УЛАН-БАТОР, 19 января. (ТАСС). Монгольский народ широко отмечает 27-ю годовщину со дня смерти Владимира Ильича Ленина. Повсеместно агитаторы проводят беседы о жизни и революционной деятельности великого вождя трудящихся, создателя большевистской партии и первого в мире Советского государства В. И. Ленина.

С сегодняшнего дня на предприятиях и в организациях столицы и в аймаках будут проводиться торжественно-траурные собрания трудящихся, посвященные 27-й годовщине со дня смерти Владимира Ильича.

Газета «Унэн» в статье, посвященной ленинским дням, пишет, что имя Ленина является дорогим и близким для монгольского народа. С этим именем, указывает газета, связаны победы монгольского народа в борьбе за свою свободу и независимость. Вожди пролетарской революции Ленин и Сталин, пишет газета, не только помогли нашему народу завоевать свободу и независимость, они указали нам светлый путь вечной дружбы с великим советским народом. Руководствуясь великим учением марксизма-ленинизма, наш народ при помощи Советского Союза добился больших успехов в своем движении по пути к социализму.

В Политическом комитете Генеральной Ассамблеи ООН

НЬЮ-ЙОРК, 18 января. (ТАСС). На вчерашнем заседании Политического комитета продолжалось обсуждение американской кляузы против Китая, именуемой «интервенция Центрального Народного правительства Китайской Народной Республики в Корее».

Как уже сообщалось, на прошлом заседании Политический комитет одобрил так называемые пять принципов, изложенных в «дополнительном докладе комиссии трех по вопросу о прекращении огня в Корее» и направил их через генерального секретаря ООН Центральному Народному правительству Китайской Народной Республики.

17 января Центральное Народное правительство Китайской Народной Республики сообщило по телеграфу свой ответ на эти условия.

После того, как председатель комитета огласил текст этого ответа, выступил представитель США Остин, который всячески пытался обвинять правительство Китайской Народной Республики в том, что оно, будто бы, не желает принимать мер к прекращению военных действий в Корее. Речь Остина содержала оскорбления и угрозы по адресу китайского народа, а также резкие выпады против СССР. Остин заявил, что правительство Соединенных Штатов призывает ООН действовать «немедленно и быстро» и настаивает на принятии угодной США резолюции, осуждающей Китай.

После речи представителя Греции, призывавшего «не ограничиваться моральными санкциями» против Китая, выступил австралийский представитель, который заявил, что ответ правительства Китайской Народной Республики неприемлем «по многим причинам», однако ни одну из этих «причин» он не назвал.

В заключение представитель Австралии призвал комитет не торопиться с принятием решения по обсуждаемому вопросу, ибо необходимо некоторое время для того, чтобы делегаты могли «взаимно проконсультироваться и получить инструкции от своих правительств».

Представитель Франции призвал комитет не проявлять поспешности в принятии каких-либо непродуманных мер и заявил, что «ООН не должна впадать в крайности».

Представители Бельгии и Филиппин выступили с обычными нападками на правительство Китайской Народной Республики. Представитель Англии заявил, что ответ Китайского правительства свидетельствует будто бы «о невозможности» договориться о прекращении военных действий в Корее.

После выступлений представителей Турции и Перу, а также гоминдановца, краткое заявление сделал представитель Советского Союза Царапкин, который указал, что делегация СССР полностью поддерживает предложение правительства Китайской Народной Республики, как предложение, направленное на скорейшее мирное урегулирование корейского вопроса, а также всех вопросов, связанных с Китайской Народной Республикой и Дальним Востоком. Одновременно представитель Советского Союза подчеркнул, что никакие попытки делегации США и других выступавших на заседании делегаций не могут скрыть от мирового общественного мнения мирный характер предложений правительства Китайской Народной Республики от 17 января.

В заключение Царапкин сказал, что делегация Советского Союза считает также необходимым еще раз заявить, что стоящий на повестке дня вопрос нельзя обсуждать без участия представителей корейского и китайского народов.

События в Корее

Сообщение Главного командования Народной армии Корейской Народно-Демократической Республики

ПХЕНЬЯН, 19 января. (ТАСС). Главное командование Народной армии Корейской Народно-Демократической Республики сообщило 19 января:

На всех фронтах части Народной армии совместно с частями китайских добровольцев оказывают сильное давление на противника.

16 января самолеты Народной армии вступили над Пхеньяном в ожесточенный воздушный бой с самолетами противника и сбили 1 бомбардировщик противника. Остальные самолеты противника были отогнаны.

Зверства американцев и лисынмановцев в Сеуле

ПЕКИН, 19 января. (ТАСС) Как передает корреспондент агентства Синьхуа из Пхеньяна, Центральное телеграфное агентство Кореи сообщило, что, по неполным данным, американцы и лисынмановцы за время своей трехмесячной оккупации Сеула убили более 28 тысяч человек гражданского населения этого города.

Одну женщину с новорожденным ребенком оккупанты подвергли нечеловеческим пыткам за то, что она шила обмундирование для корейской Народной армии. Через 12 дней после рождения ребенка оккупанты вытащили ее на улицу и убили, а ребенок замерз около трупа матери.

Спасшиеся жители Сеула рассказывают о чудовищных зверствах, совершенных врагом. Хозяйка закусочной Пак Чун Ки заявила что 28 декабря она видела, как лисынмановские солдаты под командованием американских офицеров облили газолином 10 патриотов и затем подожгли их на берегу реки Ханган. Другой свидетель этих злодеяний рассказал о том, как группа жителей в 200—300 человек была загнана в реку Ханган, где их утопили. В этой группе было много детей.

КРУПНАЯ ЗАБАСТОВКА ШАХТЕРОВ В АВСТРАЛИИ

СИДНЕЙ, 17 января (ТАСС). Начавшейся в штате Новый Южный Уэльс забастовкой, самой крупной после всеобщей забастовки шахтеров в 1949 году охвачено сейчас 92 шахты из 150 шахт в этом штате.

Бастующие требуют повышения заработной платы.

Египетская газета о местонахождении Гудериана

ПАРИЖ, 18 января. (ТАСС). Каирский корреспондент агентства Франс Пресс, ссылаясь на сообщение газеты «Аль-мысри», передает, что гитлеровский генерал Гудериан, проживавший в столице Египта под чужой фамилией, 17 января на самолете вылетел в США. По словам «Аль-мысри», Гудериан отправился в США в качестве специалиста по танкам. Газета добавляет, что американские круги Каира отказываются сообщить что-либо о причинах поездки Гудериана.

ПОЕЗДКА ПЛЕВЕНА В ВАШИНГТОН

ВАШИНГТОН, 17 января. (ТАСС). Государственный департамент сообщил представителям печати, что французский премьер-министр Плевен прибудет в США для переговоров с Трумэном и другими официальными лицами. Переговоры состоятся 29 и 30 января.

За первой книгой.
Фотоэтюд В. Булычева.

В ОБЛАСТНОЙ ШКОЛЕ САДОВОДОВ

В областной школе садоводов в гор. Сталинске начались занятия новой группы учащихся. На первый курс принято 38 человек, прибывших из колхозов и совхозов разных районов нашей области. За время учебы в школе учащиеся прослушают цикл лекций по плодоводству, овощеводству, агролесомелиорации, пчеловодству и организации сельскохозяйственного производства, получат общеобразовательную подготовку в об'еме 9-ти классов средней школы.

ИНТЕРЕСНАЯ ЛЕКЦИЯ ПРОФЕССОРА И. И. КАРЦОВНИКА

СТАЛИНСК. (Корр. «Кузбасса»). В помещении детской поликлиники состоялось собрание городского научного медицинского общества. На собрании с лекцией на тему: «Значение учения академика И. П. Павлова в практической медицине» выступил профессор Сталинского института усовершенствования врачей И. И. Карцовник.

Лекция вызвала живейший интерес у медицинской общественности города.

СОРЕВНОВАНИЯ КОНЬКОБЕЖЦЕВ ТРЕХ ГОРОДОВ СИБИРИ

НОВОСИБИРСК. (По телефону). Два дня на стадионе «Спартак» шли соревнования конькобежцев-скороходов — членов спортобщества «Спартак» гг. Новосибирска, Кемерово и Омска.

В соревнованиях женщин абсолютное первенство в многоборье завоевала спортсменка-второразрядница Лидия Истомина (Омск). Третьи места на дистанциях в 500, 1000 и 3000 метров заняла кемеровская спортсменка Ф. Манина.

Среди девушек первенство по сумме трех дистанций завоевала Н. Зеленина (Омск). Второе место по сумме дистанций заняла спортсменка Кемерова А. Симакова. Она пробежала 500 метров за 1 минуту 11 секунд, 1000 метров — за 2 минуты 23,8 секунды и 1500 метров — за 4 минуты 2 секунды.

По командному зачету победителями вышли спортсмены Омска. Им вручены переходящий приз Российского совета спортобщества «Спартак» и диплом первой степени. Кемеровцы оказались слабо подготовленными к соревнованиям и по командному зачету сумели занять лишь третье место.

КЕМЕРОВСКИЕ ХОККЕИСТЫ ИГРАЮТ В КРАСНОЯРСКЕ

КРАСНОЯРСК. (По телефону). В четвертом туре розыгрыша кубка РСФСР хоккеисты кемеровского спортобщества «Шахтер» встречаются с командой «Трактор» гор. Красноярска. Эта команда — сильнейшая в Сибири. В прошлом году она вышла в финал розыгрыша кубка РСФСР по хоккею, а потом в финале розыгрыша кубка СССР на московском стадионе «Динамо» играла с хозяевами поля. Многим хоккеистам команды «Трактор» присвоено звание мастеров спорта.

Кемеровская команда «Шахтер», после победы над хоккеистами Хабаровского Окружного Дома офицеров, выехала в Красноярск. Ее игра с красноярской командой «Трактор» намечалась на 19 января, но из-за сильного мороза была отложена. Этот интересный матч состоится сегодня на красноярском стадионе «Локомотив».

Зам. ответственного редактора Ф. Е. ДЕМИН.

Подъем культуры в странах народной демократии

Строя новую жизнь, трудящиеся стран народной демократии проникаются глубоким сознанием того, что борьба за социализм неотделима от борьбы за осуществление культурной революции. Народные правительства, коммунистические и рабочие партии Чехословакии, Польши, Венгрии, Румынии, Болгарии и Албании принимают все меры к тому, чтобы наряду с реализацией экономических планов двигать вперед культурное строительство.

Два года назад, когда Чехословацкая республика успешно завершала двухлетний план восстановления народного хозяйства и готовилась к осуществлению пятилетней программы строительства, президент республики Клемент Готвальд говорил: «Мы начинаем великую, плановую борьбу не только за экономический, но и за культурный под'ем народа... Чтобы поднять нашего человека духовно и морально, мы хотим сделать доступными ему все великие культурные сокровища прошлого и настежь распахнуть ему двери к знаниям».

Осуществляя эти большие и важные задачи, коммунистическая партия и народное правительство Чехословакии добились значительных успехов. За годы народной власти в стране открыто свыше 1.000 новых школ, более 1.500 клубов, тысячи библиотек и сельских читален. В городах и селах появились новые театры и дома культуры.

Проявляя большую заботу о культурном росте рабочей молодежи, правительство создало первые 16 специальных школ по подготовке молодых рабочих в высшие учебные заведения. Из года в год растут тиражи газет, книг и журналов, ставших доступными самым широким слоям населения.

Маленькая Албания до войны считалась самой отсталой страной в Европе. Подавляющая часть албанского населения, в особенности сельских жителей, была неграмотной.

Ныне в Албании впервые за всю ее многовековую историю осуществляется закон о всеобщем обязательном начальном обучении детей. В городах, селах, на предприятиях и новостройках действуют многочисленные курсы по ликвидации неграмотности. Многие десятки тысяч мужчин и женщин уже обучились читать и писать, и это дало им возможность еще активнее и плодотворнее участвовать в строительстве новой жизни.

В настоящее время Албанская республика имеет начальных школ в 3,5 раза больше, чем было до войны. Открыто много новых средних школ, техникумов, домов культуры, читален и библиотек. В стране впервые создано высшее учебное заведение — педагогический институт, открыты художественная и музыкальная школы. Количество кинотеатров увеличилось в четыре раза.

В условиях буржуазного строя дети трудящихся почти совсем не имели доступа в высшие учебные заведения. Так, например, в Венгрии рабоче-крестьянская молодежь составляла только 3,5 процента общего числа студентов. Народно-демократический строй ликвидировал эту вопиющую несправедливость. Сейчас в Венгрии из 30 тысяч студентов половина — дети рабочих и трудового крестьянства. Такое же положение и в других странах народной демократии.

ЧЕХОСЛОВАЦКАЯ РЕСПУБЛИКА. Огромный спрос на книги пред'являют читатели — рабочие, крестьяне, интеллигенция. Книгоиздательства выпускают в настоящее время значительно больше книг, чем раньше. Много издается политической, научно-популярной, сельскохозяйственной и художественной литературы.

На снимке: в библиотечном коллекторе книгоиздательства «Урожай» в Праге. Работники издательства готовят литературу для отправки в районы.

В Болгарии до войны школ было мало, и на школьное строительство отпускались мизерные средства. Реакционные правительства не желали разрешить и проблему высшего образования. В стране был лишь один университет, основанный более 60 лет тому назад. За сравнительно короткий срок правительство Отечественного фронта построило около двух тысяч начальных школ и создало два новых университета. Число студентов возросло по сравнению с довоенным временем в 3,5 раза. Ныне на каждые 180 жителей страны приходится один студент, в то время как во Франции один студент приходится на 500 жителей, а в Англии — на 526.

Как и в других странах народной демократии, в Болгарии созданы вечерние университеты, в которых молодежь обучается без отрыва от производства. На предприятиях действуют школы рабочей молодежи и многочисленные курсы повышения квалификации.

На службу народу поставлены научно-исследовательские институты, академии наук, театры, кино. Интенсивно проводится радиофикация. В Польше, например, только за один год построено 50 новых радиоузлов и установлено 176 тысяч репродукторов, в том числе 87 тысяч в деревнях.

Во всех странах народной демократии большой размах получила художественная самодеятельность. На предприятиях, в учреждениях, в учебных заведениях и селах созданы тысячи самодеятельных коллективов — драматических, музыкальных, хоровых. Наиболее талантливые участники творческой самодеятельности направляются на учебу в музыкальные и театральные школы и в консерватории.

Народная власть всемерно поощряет деятелей культуры, литературы и искусства. В ряде стран, например, в Болгарии, Венгрии, учреждены ежегодные национальные премии за крупные достижения в области науки, за лучшие литературные и музыкальные произведения, за изобретения.

Большое внимание в странах народной демократии уделяется культурно-просветительной работе в деревне. С каждым годом в деревнях растет количество читален и клубов, которые становятся подлинными очагами культуры. Многочисленные кинопередвижки, выездные театры, лекторы и докладчики обслуживают сельские районы. Повсюду ведется работа по распространению среди населения научных и политических знаний.

О размахе культурно-просветительной работы в деревнях стран народной демократии можно судить хотя бы по следующим фактам. В селах Румынской Народной Республики, например, насчитывается сейчас около 12 тысяч домов культуры, при которых имеются библиотеки. За первую половину 1950 года книгами библиотек пользовалось 720 тысяч крестьян. За этот же период времени в домах культуры было проведено около полумиллиона художественных выступлений местных самодеятельных коллективов. В 1949 — 50 учебном году курсы по ликвидации неграмотности при домах культуры и читальнях закончило 516.607 человек. Пятилетний план Румынской республики предусматривает полную ликвидацию неграмотности в стране.

Осуществляя культурную революцию, страны народной демократии укрепляют взаимные культурные связи, ведут широкий обмен опытом, помогают друг другу. Особенно тесные связи они поддерживают со своим освободителем — Советским Союзом. Невиданный расцвет культуры в СССР служит великим вдохновляющим примером для народов Польши, Чехословакии, Венгрии, Румынии, Болгарии и Албании.

Д. БОЧАРОВ.

Кинотеатр «Москва»
21—22 января
Большой зал — ЛЕНИН В 1918 ГОДУ
Сеансы: 4, 6, 8 и 10 час.
Для детей ЛЕСНАЯ БЫЛЬ
Сеансы: 10, 1 час дня.
ТЕАТР ЗВЕРЕЙ
Сеансы: 11-30, 2-30.
Малый зал — КЛЯТВА
Сеансы: 5, 7, 9 и 11 час.
ЮНОСТЬ ПОЭТА
Сеансы: 11, 12-30, 2 и 3-30.

Облдрамтеатр
23 января — КАЛИНОВАЯ РОЩА
25 января — РОМЕО И ДЖУЛЬЕТТА

Театр музкомедии
22 января, последний раз в зимнем сезоне — ТРЕМБИТА.
24, 25, 29, 30 и 31 января — новый спектакль ЛЕТУЧАЯ МЫШЬ.

Госцирк
21 и 22 января.
ЗАКРЫТИЕ СЕЗОНА
21 и 22 января для детей два последних дневных представления.
Начало дневных представлений в 2 часа дня, вечерних — в 8 час. 30 минут.
Касса открыта с 12 часов дня.

1 Адрес редакции: г. Кемерово, ул. Сталина, № 66 Телефоны: ответственного редактора — 2.24; заместителя редактора — 8.05, ответ. секретаря — 2.53; секретариата — 6.83; отделов редакции: Партийной жизни 8.63; Пропаганды — 4.85; Промышленности и транспорта — 2.37; Угольного и Культурно-бытового — 15.36; Информации — 5.10; Сельскохозяйственного — 4.57; Писем — 11.52; Отдела об'явлений — 14.21; Прием информаций — 17.28; бухгалтерии — 1.21; директора типографии — 3.96.

ОП00037. Типография издательства газеты «Кузбасс». Тираж 100.000. Заказ № 11222.