802176

ПРОЛЕТАРИИ ВСЕХ СТРАН, СОЕДИНЯЙТЕСЬ!

Кузбасс

ОРГАН КЕМЕРОВСКОГО ОБКОМА И ГОРКОМА ВКП(б) И ОБЛАСТНОГО СОВЕТА ДЕПУТАТОВ ТРУДЯЩИХСЯ

Год издания XXX
1951 год
АВГУСТ
12
ВОСКРЕСЕНЬЕ,
№ 189 (7253).
ЦЕНА 20 коп.

СЕГОДНЯ В ГАЗЕТЕ:

С КАЖДЫМ ДНЕМ ПОВЫШАТЬ ТЕМПЫ УБОРКИ УРОЖАЯ! А. Кузьмин — Уборка ржи закончена. М. Ялин — В Яшкино плохо руководят уборкой (1 стр.).

Третий Всемирный фестиваль молодежи и студентов в Берлине (3 стр.).

ПАРТИЙНАЯ ЖИЗНЬ. Ю. Баландин — Перестройка производства требует усиления партийно-политической работы! (О партийном руководстве шахтами Кемеровского рудника) (2 стр.).

ПО ГОРОДАМ И РАЙОНАМ. Д. Молоков — Осинники (2 стр.).

Г. Пушкарев — Юные артисты и спортсмены (2 стр.).

Новости угольной техники (3 стр.).

ЗА ГРАФИК ЦИКЛИЧНОСТИ! И. Гранов — Улучшить эксплуатацию машин и оборудования (3 стр.).

Т. Зеленов — Выдающийся марксист и революционный деятель (К 75-летию со дня рождения А. Г. Цулукидзе) (3 стр.).

Отклики американской печати на обмен посланиями между президентом США Г. Трумэном и Председателем Президиума Верховного Совета СССР Н. М. Шверником (4 стр.).

Заявление Трумэна на пресс-конференции (4 стр.).

СОБЫТИЯ В КОРЕЕ (4 стр.).

Палата представителей США одобрила законопроект об ассигнованиях на военные расходы (4 стр.).

ФЕЛЬЕТОН Евг. Попов — На свежую воду (4 стр.).

П. Георгиев — Артисты Ленинградского Нового театра на предприятиях Кемерово (4 стр.).

Неотложная задача тружеников колхозной деревни

Колхозный строй создал все условия для быстрого развития сельского хозяйства и такой его важной отрасли, как животноводство. Используя преимущества крупного социалистического хозяйства, труженики деревни успешно борются за всестороннее развитие колхозного производства.

В колхозной деревне широко развернулось социалистическое соревнование за выполнение и перевыполнение принятого партией и правительством Трехлетнего плана развития общественного животноводства. Работники сельского хозяйства, вступая в соревнование, обязались обеспечить такой под'ем животноводства, который содействовал бы дальнейшему значительному росту благосостояния колхозов и позволил бы удовлетворить растущие потребности населения в мясе, жирах и молоке, а промышленности — в сырье.

Самоотверженный труд колхозного крестьянства увенчался серьезными достижениями. Колхозы перевыполнили задания послевоенного Пятилетнего плана по росту поголовья общественного скота. Довоенный уровень поголовья продуктивного скота и птицы в колхозах значительно превзойден.

Успешное осуществление государственного плана развития животноводства способствует неуклонному росту благосостояния советского народа. Во втором квартале нынешнего года по сравнению со вторым кварталом прошлого года продажа мяса населению увеличилась на 17 процентов, жиров — на 11 процентов, молока и молочных продуктов — на 53 процента, сыра — на 14 процентов, яиц — на 45 процентов.

Дальнейший мощный под'ем животноводства является одним из важнейших условий создания обилия сельскохозяйственных продуктов.

Советское правительство оказывает колхозам и совхозам огромную помощь в решении этой задачи. В стране широко поставлена подготовка специалистов по животноводству, создана сеть научно-исследовательских учреждений. Организовано большое количество машинно-животноводческих и луго-мелиоративных станций. К заготовке и производству кормов, осушению лугов и пастбищ привлечены машинно-тракторные станции с их первоклассной техникой.

1951 год — последний год выполнения Трехлетнего плана развития животноводства. Чтобы выполнить и перевыполнить задания Трехлетнего плана и обеспечить дальнейший под'ем животноводства, необходимо прежде всего заготовить нужное количество кормов, построить предусмотренные планом животноводческие помещения, организовать теплую и сытую зимовку скота на колхозных и совхозных фермах. **Заготовка кормов и строительство животноводческих помещений являются сейчас главным в работе местных партийных и советских организаций по руководству развитием общественного животноводства.**

По данным Министерства сельского хозяйства СССР, к 5 августа в колхозах заготовлено грубых кормов несколько больше, чем на то же число 1950 года. Лучше прошлогоднего ведут заготовки кормов колхозы Украины, Белоруссии, Краснодарского края, Сталинградской и ряда других областей. Передовые районы умело сочетают уборку урожая и сдачу хлеба государству с заготовками кормов.

Однако далеко не во всех районах успешно заготовляются корма. Факты показывают, что некоторые местные партийные и советские органы не обеспечили надлежащего контроля за ходом работ по заготовке кормов и подготовке к зимовке скота.

Беззабстное отношение к нуждам общественного животноводства проявляют Вологодский обком ВКП(б) и исполком областного Совета депутатов трудящихся. Вологодская область выполнила план заготовок кормов к 5 августа лишь на 23 процента. Колхозы области заготовили кормов значительно меньше, чем в прошлом году.

Чем об'ясняется столь серьезное отставание Вологодской области? Может быть, здесь мало лугов? Нет. Известно, что Вологодская область располагает хорошими лугами, обилием трав. И если все же заготовки кормов проходят неудовлетворительно, то об'ясняется это прежде всего безрукостью местных работников, забвением той простой истины, что без крепкой кормовой базы нельзя добиться прочных успехов в под'еме животноводства. Отстают с созданием необходимого запаса кормов на осенне-зимний период Казахская ССР, Красноярский край, Новосибирская область.

Неотложной задачей является также строительство животноводческих помещений. В текущем году в деревне сооружено много скотных дворов, развернуты работы по механизации и электрификации ферм. Колхозные фермы все больше и больше обзаводятся всевозможными машинами для приготовления кормов, автоматическими поилками, подвесными дорогами. Надо, однако, отметить, что отдельные области неудовлетворительно выполняют установленные для них задания по строительству животноводческих помещений и механизации ферм, не принимают решительных мер к организации теплой зимовки скота.

Например, в Кокчетавской области надлежало построить свыше 1 300 животноводческих помещений, сооружено же пока меньше ста. Кокчетавский обком партии и исполком областного Совета, приняв постановление о строительстве животноводческих помещений, на другой же день забыли о нем, не позаботились о выполнении намеченных мероприятий. Недопустимо отстают строительные работы на фермах колхозов Брянской области.

Наступили решающие дни заготовок кормов и строительства животноводческих помещений. Эти работы приходится проводить одновременно с уборкой урожая и хлебозаготовками. Искусство руководства колхозами, совхозами и МТС сейчас состоит в том, чтобы обеспечить правильное сочетание всех совпадающих по времени сельскохозяйственных кампаний. Это требует правильной организации труда, умелой расстановки сил, высокой трудовой дисциплины в каждом колхозе. Надо быстрее завершить уборку сена, собрать и заскирдовать всю солому и полову, провести вторые укосы трав, выполнить и перевыполнить план силосования кормов.

Неправильно поступают те местные руководители, которые возлагают заготовки кормов только на работников животноводческих ферм. Обеспечение скота кормами — дело всех колхозников. Все полеводческие бригады должны активно участвовать в заготовках кормов, рассматривая эту работу, как неот'емлемую часть своего годового производственного задания. Необходимо повысить ответственность машинно-тракторных станций за выполнение установленных для них заданий по заготовкам кормов.

Особая забота должна быть проявлена о подготовке к зимовке скота на отгонных пастбищах. Нужно создать здесь страховые запасы кормов, которые гарантировали бы колхозы и совхозы от всяких случайностей.

Успех заготовок кормов, как и любого дела, в огромной степени зависит от организаторской и массово-политической работы. Местные партийные организации должны настойчиво раз'яснять колхозникам, что обеспечение скота кормами и теплыми помещениями — одно из главных условий успешного выполнения Трехлетнего плана развития общественного животноводства и роста благосостояния колхозов. Долг партийных организаций — во-время замечать и поддерживать творческую инициативу передовых колхозников, распространять их опыт, добиваться, чтобы передовые методы труда становились достоянием всех работников ферм.

В письмах товарищу Сталину труженики деревни приняли ответственные социалистические обязательства. Наряду с повышением урожайности они дали слово успешно выполнить Трехлетний план развития общественного животноводства, поднять продуктивность скота. Эти обязательства должны быть подкреплены организованной работой по заготовкам кормов и строительству животноводческих помещений.

Подготовка сытой и теплой зимовки скота — неотложная задача местных партийных и советских организаций, всех колхозников, работников совхозов и машинно-тракторных станций.

(Передовая «Правды» от 11 августа с. г.).

Ученые — великим стройкам коммунизма

В Академии наук СССР 10 августа состоялось заседание бюро Комитета содействия великим стройкам коммунизма. Обсуждались задачи экономической науки, связанные с перспективами народнохозяйственного развития районов, прилегающих к гигантским стройкам на Волге.

С докладом выступил начальник Волго-Каспийской экономической экспедиции И. А. Бородин. Эта экспедиция об'единяет силы институтов экономики и географии Академии наук СССР.

На заседании выступили ученые и представители Гидропроекта, которые отметили, что институт экономики медленно развертывает экспедиционную работу.

Директор химической лаборатории Московского отделения Всесоюзного химического общества имени Д. И. Менделеева Н. Н. Долгополов продемонстрировал на заседании новые приборы, сконструированные лабораторией. Они предназначены для определения засоленности почв, грунтов и грунтовых вод. Приборы значительно ускоряют и упрощают процесс химического анализа почв. Они будут широко использоваться в экспедиционной работе.

Ученые передали представителям проектирующих организаций и министерствам несколько приборов для использования их на стройках коммунизма.

(ТАСС).

С каждым днем повышать темпы уборки урожая!

Умело использовать технику МТС и колхозов!

Совхоз „Забойщик" выполнил план хлебозаготовок

В результате развернувшегося социалистического соревнования на уборке и хлебосдаче государству коллектив совхоза «Забойщик», Кемеровского района, одержал крупную победу — 9 августа выполнил годовой государственный план хлебозаготовок на 101 процент.

Коллектив рабочих и служащих совхоза борется за быстрейшую уборку урожая без потерь, за образцовое проведение зимовки скота.

Уборка ржи закончена

Колхозники сельскохозяйственной артели «Канаш», Соломинского сельсовета, 8 августа первыми в Топкинском районе закончили уборку ржи. Все намолоченное зерно быстро подрабатывается на зерноочистительных машинах, просушивается и отправляется на элеватор.

На полях этого колхоза работает один из лучших комбайнеров Зарубинской МТС Тимофей Андрианович Кротов. За высокую выработку и большой намолот зерна в 1950 году он награжден орденом Трудового Красного Знамени. В этом году агрегат тов. Кротова на сцепе двух «Сталинцев-1» убирал в смену по 35 и более гектаров ржи.

Стремясь убрать урожай в сжатые сроки и без потерь, наряду с комбайнами колхозники широко применяли простые уборочные машины. На косовице ржи здесь работало пять конных сенокосилок с приводом.

9 августа колхоз приступил к уборке яровых культур и севу озимой ржи.

А. КУЗЬМИН.

Равняться по передовикам!

Колхозники сельхозартели имени Ленина первыми в Киселевском районе начали выборочную косовицу ржи. Включившись в социалистическое соревнование за досрочное выполнение плана хлебозаготовок, водители самоходных комбайнов тт. Гаврилов и Герчиков на косовице ржи перевыполняют нормы.

По-боевому организованы работы по вывозке хлеба для сдачи государству. Транспортная бригада под руководством тов. Скрылева обеспечивает бесперебойную вывозку зерна. Высокопроизводительной работой отличается шофер тов. Шмарин. Колхозники сельхозартели имени Ленина сдали государству тысячи пудов хлеба.

Хорошо идет уборка урожая в колхозе имени Калинина. Комбайнер Степан Липатов на «Сталинце-6» скашивает за день более 27 гектаров ржи. Не отстает от него и комбайнер тов. Кузин.

Однако в целом по району уборка урожая идет крайне медленно. С большим опозданием начата косовица озимой ржи в колхозах имени Маленкова, имени Хрущева только потому, что директор Трудармейской МТС тов. Филяков не обеспечил комбайнов исправными тракторами.

А. ХАНОВ.
(Корр. «Кузбасса»).

В Яшкино плохо руководят уборкой

В уборку урожая колхозы Яшкинского района вступили неподготовленными. Возьмем такой важный вопрос, как заготовка кормов. На сегодня план силосования здесь выполнен на 77 процентов, а сенокошения — всего на 46 процентов. Колхозы «Победитель», «Ленинская искра», «Большевик» и многие другие заготовили кормов на 10—17 процентов к плану.

Сжатые сроки уборки хлебов и сдачи зерна государству зависят от своевременного включения в работу комбайнов. Но в Пашковской МТС на усадьбе до сих пор стоят неотремонтированными 9 комбайнов, да и большинство готовых агрегатов не могут начать косовицу хлебов. Из 30 тракторов «НАТИ», предназначенных к уборке, готовы только... 19. По этой причине все три комбайна в колхозе «Знамя Ленина» до сих пор не приступали к жатве.

— Хоть быков впрягай в комбайны,— жалуется председатель артели тов. Мелков.

В Литвиновской и Пашковской МТС комбайны не оборудованы приспособлениями для низкого среза. Большинство комбайновых агрегатов не имеют зерноуловителей, соломокопнителей, электрического освещения.

В прошлом году во многих колхозах не были своевременно подготовлены крытые тока и зерносушилки. В результате было испорчено много зерна. Однако уроки прошлых лет не учтены и нынче. Из 312 крытых токов готовы только 100. До сих пор не отремонтированы около 20 сушилок, половина зерноочистительных машин.

С первого дня уборки передовые сельхозартели: имени Мичурина, имени Молотова, «Родина» и другие приступили к сдаче хлеба государству. Однако это застало врасплох заготовительные организации района.

31 июля колхоз «Родина» отправил первую машину с зерном на Тутальский элеватор.

— Как?! Уже новый хлеб? — удивился директор «Заготзерно» тов. Сардушкин. — А у меня еще склад не готов.

Чтобы сдать одну автомашину хлеба, колхозникам пришлось потратить целый день. Более трех часов искали только кладовщика «Заготзерно».

Аналогичный случай произошел и на яшкинском пункте «Заготзерно». Здесь 30 июля машину с хлебом нового урожая колхоза имени Молотова директор тов. Краев восемь часов гонял по поселку: от «Заготзерно» на мельницу и обратно.

Прошло 6—7 дней с начала уборки урожая, а в районе сдано всего 800 центнеров зерна. Районные руководители об'ясняют это тем, что намолоченного хлеба пока очень мало. Но истина кроется не в этом. На токах колхозов имени Мичурина, имени Молотова, «Родина», «Красный строитель» и других лежит по 1 000—1 200 центнеров готового к сдаче хлеба. А всего в районе насчитывается более 12 тысяч центнеров намолоченного зерна. Но беда в том, что вывозкой его никто в районе не занимается.

— Нехватает подвод, — об'ясняют председатели колхозов. — Ждем автомашин.

— Нет автомашин, — вторят в свою очередь районные руководители.

А ведь в районе насчитывается более 40 машин, из которых на вывозке зерна заняты лишь 12. Остальные работают где угодно, но не на хлебозаготовках.

М. ЯЛИН.

Соревнование районов по хлебосдаче

СВОДКА ПО СОСТОЯНИЮ НА 10 АВГУСТА 1951 ГОДА
(Цифры показывают места, занимаемые районами в соревновании).

1. **Кемеровский** (секретарь райкома ВКП(б) тов. Севгеев, председатель райисполкома тов. Юдин, уполномоченный Министерства заготовок тов. Осорин).
2. **Барзасский** (тт. Пивоваров, Шестов, Илясов)
3. **Кузнецкий** (тт. Андреев, Долгов, Соболев)
4. **Киселевский** (тт. Михайлов, Сивяков, Исаев)
5. **Яшкинский** (тт. Мальцев, Утюпин, Черданцев)
6. **Прокопьевский** (тт. Федорин, Руденко, Гавриленко)
7. **Промышленовский** (тт. Гиров, Мещеряков, Никитенко)
8. **Анжеро-Судженский** (тт. Писарев, Березин, Устиненко)
9. **Топкинский** (тт. Поручиков, Патрушев, Пичугин)
10. **Юргинский** (тт. Сунгуров, Козловский, Ивашин)
11. **Мысковский** (тт. Газов, Туринов, Филиппов)
12. **Ленинск-Кузнецкий** (тт. Поджидаев, Папай, Кулагин)
13. **Ижморский** (тт. Дедешин, Конарев, Гетманов)
14. **Куздеевский** (тт. Кушаков, Демидов, Топтанаков)
15. **Подунский** (тт. Шахов, Халимов, Чигиров)
16. **Беловский** (тт. Петухов, Ершов, Ермаков)
17. **Крапивинский** (тт. Андриенко, Шапошников, Яранский)
18. **Мариинский** (тт. Адаменко, Молчанов, Бозов)
19. **Гурьевский** (тт. Байков, Александров, Максимов)
20. **Троицкий** (тт. Загайнов, Крымов, Шепета)
21. **Тяжинский** (тт. Никитин, Сукач, Акимов)
22. **Тисульский** (тт. Тележкин, Левин, Медведев)
23. **Таштагольский** (тт. Чабан, Распаев, Ивановский)
24. **Итатский** (тт. Гурин, Гребешев, Попов)
25. **Чебулинский** (тт. Смердин, Захаров, Жуков).

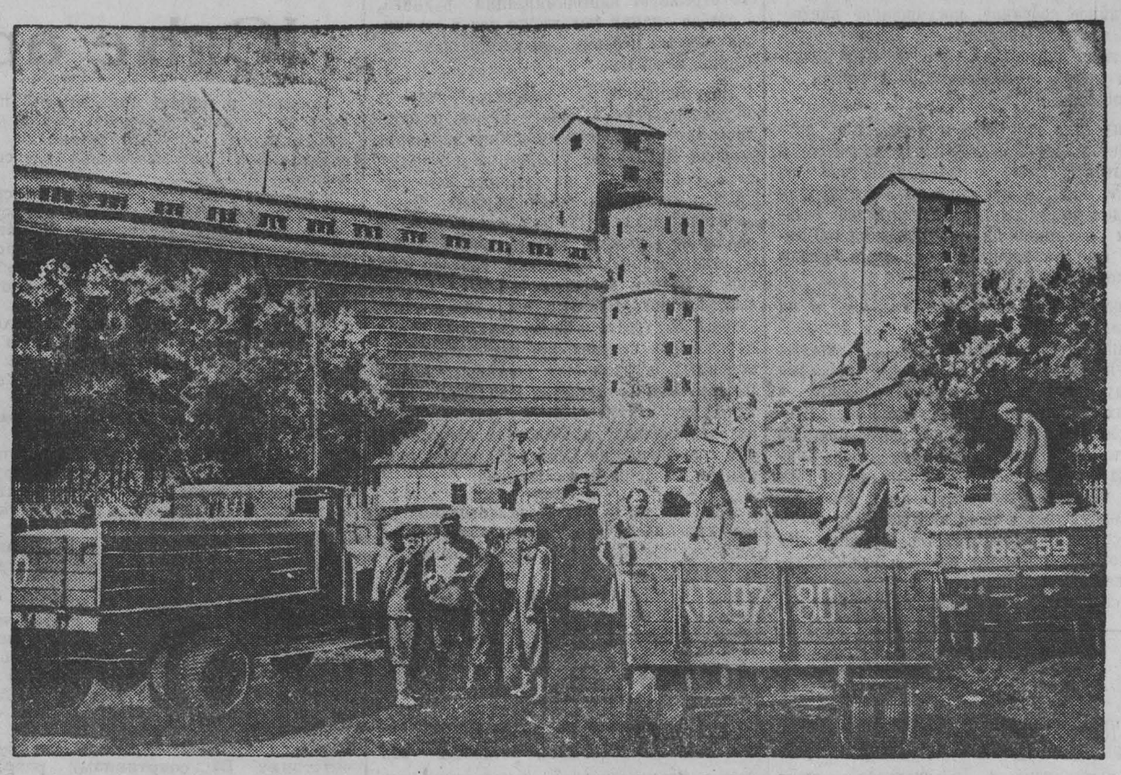

На ленинск-кузнецком пункте «Заготзерно». Колхозы сдают хлеб государству.

Фото П. Костюкова.

На Кузнецком металлургическом комбинате имени Сталина. Заливка чугуна в мартеновскую печь.

Фото Г. Преснякова.

Чугун — сверх плана

СТАЛИНСК. (По телефону). С первых дней августа коллектив доменной печи Кузнецкого металлургического комбината, возглавляемый мастерами тт. Валовым, Поспеловым, Ольховиковым и старшими горновыми тт. Силицким, Жильцовым и Новиковым, систематически перевыполняет государственный план. С начала августа на счету передового коллектива — свыше 300 тонн сверхпланового чугуна.

Твердо помня обязательства, взятые в письме любимому вождю товарищу Сталину, коллектив печи прилагает все усилия к тому, чтобы завершить выполнение обязательств раньше срока.

График цикличности на шахте „Тырганские уклоны"

ПРОКОПЬЕВСК. (Корр. «Кузбасса»). Горняки шахты «Тырганские уклоны» держат стахановскую вахту в честь Дня шахтера. На сверхплановом счету коллектива — около эшелона угля, выданного в августе.

Горняки работают с большим под'емом. На шахте все участки выполняют государственный план. Впереди коллектив 3-го участка, где начальником тов. Скорик. Здесь широко внедряются стахановские методы труда, позволяющие добиваться прекрасных результатов. За первую неделю августа участок выдал стране сотни тонн сверхпланового угля.

Среди проходчиков лучших показателей достигла бригада тов. Новгородцева. За восемь дней она прошла 50 погонных метров двухпутевого основного штрека. Это — намного больше нормы.

Трудовые успехи горняков шахты «Тырганские уклоны» основаны на четкой, ритмичной организации труда на всех участках. С 1 августа коллектив перешел на работу по графику цикличности, который и помог обеспечить слаженность и четкость в деятельности всех звеньев шахты.

Высокая производительность труда

ЛЕНИНСК - КУЗНЕЦКИЙ. (Корр. «Кузбасса»). На шахте имени 7 ноября подведены итоги за первую пятидневку августа. Здесь провели ряд организационно - технических мероприятий, которые помогли коллективу шахтеров значительно поднять среднесуточную добычу угля.

Лучше других в эти дни работают горняки участка тов. Юзефовича. Они циклуют свою лаву. Хорошие организаторские способности проявляет горный мастер тов. Васильев. Его смена всегда полностью завершает цикл в лаве и создает широкий фронт подготовителям. В смене все рабочие выполняют нормы выработки, а навалоотбойщики тт. Бобров, Паршиков, Морозов, как правило, дают по полторы нормы.

По графику цикличности работают и шахтеры участка тов. Алимского. В июне и июле лава этого участка давала по 26—27 циклов. Слаженной работой отличается бригада тов. Дудина. Она при любой заминке с транспортером выполняет задание. А неполадки на транспортере еще не устранены. Дело в том, что на штрековую ленту угля качают четыре лавы, и ленточный транспортер не справляется с этой нагрузкой.

— Для улучшения работы участка, необходимо заменить ленту, — говорит тов. Алимский.

Перевод лав на график цикличности положительно сказался на увеличении производительности труда. Резко улучшили работу машинисты электровозов и лесодоставщики. Так, например, тт. Зенцов и Смирнов стали выполнять свои нормы на 150 и больше процентов, обеспечивая лавы необходимым крепежным материалом.

ПАРТИЙНАЯ ЖИЗНЬ

Перестройка производства требует усиления партийно-политической работы!

О партийном руководстве шахтами Кемеровского рудника

В канун традиционного шахтерского праздника на шахтах гор. Кемерово, как и на всех рудниках Кузбасса, отмечается высокий трудовой и политический под'ем.

С подготовкой ко Дню шахтера совпало нынче проведение в жизнь коренной перестройки работы шахт, основанной на широком внедрении графика цикличности. Партийные организации Кемеровского рудника провели раз'яснительную работу вокруг освоения графика — цикл в сутки, вокруг новых прогрессивных норм и измененных условий социалистического соревнования. Большинству горняков теперь ясна сущность перестройки производства. Шахтеры горячо приветствуют эту перестройку.

Можно было полагать, что в ходе подготовки к встрече Дня шахтера, и особенно после того, как с 1 августа десять очистных забоев рудника перешли на цикличную работу, на шахтах треста «Кемеровоуголь» будет наблюдаться значительный прирост угледобычи, резко повысится производительность труда. Это и в самом деле произошло на ряде передовых участков шахт.

Но в целом по тресту «Кемеровоуголь» подготовка к горняцкому празднику и перестройка производства проходят неудовлетворительно. План семи месяцев выполнен всего на 99,5 процента. Трест имеет миллионные убытки по себестоимости угля. Существенного прироста угледобычи не получилось. Только на половине участков, из числа переведенных на цикличную работу, выполняется график — цикл в сутки.

Как показывают факты, причина отставания треста «Кемеровоуголь» заключается прежде всего в том, что на руднике не обеспечено должное усиление партийно-политической работы. Райком ВКП(б) и парторганизации шахт пока не сумели использовать большого патриотического под'ема горняков для решительного выхода рудника из отставания.

Слабый контроль за работой парторганизаций

В начале нынешнего года Рудничный райком ВКП(б) провел большую работу по организационному укреплению шахтных парторганизаций. На многих подземных участках вместо партгрупп были созданы цеховые парторганизации. Это мероприятие имело двоякую пользу: во-первых, больший процент коммунистов шахт стал находиться на решающем участке угледобычи; во-вторых, усилился партийный контроль за работой низовых командиров, ибо цеховые парторганизации получили право контролировать деятельность начальников участков.

В райкоме регулярно проводятся семинары секретарей цеховых парторганизаций. Секретари и заведующие отделами райкома читают им лекции. На шахтах с ними беседуют об очередных задачах секретари партийных бюро.

Все изложенное — ценно и важно, но это лишь полдела. Если не проверять работы секретарей цеховых парторганизаций на месте, не вскрывать их недостатков, если не помочь им в таких вопросах, как рост парторганизации, выпуск стенгазет, привлечение беспартийного актива и т. п., — желаемого результата не будет.

Заведующая отделом партийных, профсоюзных и комсомольских организаций райкома тов. Степина в ответ на вопрос о лучших цеховых парторганизациях шахт назвала лишь парторганизацию цеха вентиляции на шахте «Северная», возглавляемую тов. Захаренко. Она не ошибалась: эта парторганизация и ее секретарь действуют активно, решительно. В цехе хорошо работают агитаторы, развернута острая критика недостатков. Цех вентиляции — в числе передовых на шахте.

Однако в большинстве остальных цеховых парторганизаций рудника положение намного хуже. Особенно тревожит то обстоятельство, что наиболее слабы они на угледобывающих участках.

На шахте «Ягуновская» цеховая парторганизация была создана всего на одном добычном участке, который возглавляет тов. Мурашкинцев. По данным партбюро, в ней состоит 6 коммунистов. Наяву же оказалось четверо, а двое — приписаны случайно и работают на других участках. После организационного собрания, прошедшего в мае, коммунисты собрались только один раз, чтобы обсудить итоги работы за месяц.

Секретарь парторганизации механик тов. Чернов бывал на семинарах в райкоме ВКП(б). Он имеет достаточное представление о том, что делать. Между тем партийных поручений коммунисты здесь не имеют, агитационная работа в коллективе не ведется.

Эта так называемая парторганизация ничем, даже численностью своей, не отличается от обычных партийных групп той же шахты. Да, кстати сказать, и роль партгруппы ею выполняется односторонне. Итоги соревнования с соседним участком не подводятся. Многие рабочие участка не знакомы с международными событиями последнего времени. Члены ВЛКСМ на участке не об'единены в комсомольскую группу, хотя их — 8 человек. Никакой работы с остальной молодежью они не ведут.

В результате слабого контроля со стороны партбюро шахты тов. Чернов не выполняет большинства своих обязанностей. Сейчас на участке производственные условия сравнительно хорошие, и такая беспечность в развертывании массово-политической работы в какой-то мере прикрывается выполнением плана. Но она может привести к плачевным результатам при первых же серьезных неполадках.

Повинен в таком положении дел и райком ВКП(б), работников которого по сути не тревожат малочисленность и слабая работа цеховых парторганизаций на «Бутовской», «Северной», «Ягуновской» и других шахтах.

Райком допускает также серьезные недостатки в руководстве работой партийных бюро шахт. На руднике попрежнему на низком уровне проходят многие партийные собрания. На обсуждение коммунистов совершенно не ставятся вопросы воспитательной работы. В качестве примера можно сослаться на прошедшие в конце июля собрания в связи с переходом на график цикличности. Они напоминали заурядные производственные совещания. На шахте «Ягуновская» в постановлении партийного собрания не было сказано ни слова о задачах массово-политической работы.

Эти, а также многие другие недостатки — затишье в деятельности агитколлективов и агитпунктов, слабая оперативность наглядной агитации, слабое участие руководителей шахт в политической работе среди горняков — являются следствием низкого уровня контроля и инструктирования. Даже сейчас, в горячую пору, многие работники райкома почти не выходят из своих кабинетов. Достаточно упомянуть, что член бюро и заведующий промышленно-транспортным отделом райкома тов. Вдовин в период перестройки производства ни разу (!) не был на шахтах.

Райком не выполняет указаний районной партконференции — перенести центр тяжести своей работы в первичные парторганизации, всемерно укреплять связь с активом. В этом — основная причина того, что уровень партийно-политической работы на руднике отстает от задач дня.

Забывают о воспитании руководящих кадров

Крупнейшее предприятие рудника — шахта «Северная» находится в глубоком прорыве. Здесь накопилась огромная задолженность по угледобыче. Третья часть рабочих не справляется с нормами выработки. На чрезвычайно низком уровне находятся организация труда, использование механизмов, состояние техники безопасности.

Спросите у партийных руководителей шахты: в чем дело? Вам раньше всего ответят, что самое больное место на шахте — отсутствие твердого, грамотного технического руководства, а также низкая производственная дисциплина командного состава.

На протяжении нынешнего года партбюро, однако, ни разу серьезно не ставило вопроса о политико-воспитательной работе среди горных мастеров, начальников участков и других командиров. Както в начале года была проведена беседа на политическую тему с группой инженерно-технических работников, но затем ничего подобного уже не повторялось.

Приезжал не так давно на шахту секретарь горкома ВКП(б) тов. Барсуков с лекцией «О постепенном переходе от социализма к коммунизму». Ни он, ни секретарь партбюро шахты тов. Аршинов не использовали этого случая, чтобы, собрав местные факты, поднять в ходе лекции вопрос о моральном облике командира производства. Полмесяца назад проходило партийное собрание, посвященное внедрению графика цикличности. И здесь руководители парторганизации обошли молчанием вопрос о воспитательной работе с командирами.

Упустило партбюро и множество других столь же благоприятных моментов. В результате такого «невмешательства» на шахте, как и прежде, главенствующим методом воздействия на командиров остаются «накачки» по административной линии, сопровождаемые чаще всего бранью и окриками.

Аналогичное положение имеется и на других шахтах. 7 августа нам довелось слышать, как главный инженер шахты «Ягуновская» тов. Кривенок проводил беседу с горными мастерами о работе в новых условиях. Собравшимся был преподнесен сплошной разнос, пересыпанный хвастливыми воспоминаниями тов. Кривенка о своем пребывании на посту горного мастера в довоенную пору. На беседе присутствовал член партбюро (он же — председатель шахткома) тов. Спирин. Но он только «подливал масла в огонь», даже не пытаясь придать беседе иное, более солидное направление. Выслушав нотацию, горные мастера отправились готовиться к спуску в шахту.

У любителей «распекать» подчиненных имеется на руднике, так сказать, высокий пример в лице управляющего трестом В. Д. Никитина. Руководитель треста никак не может похвастаться, что он и его ближайшие сотрудники достаточно помогают шахтам. Зато какие потоки брани раздаются из уст тов. Никитина во время селекторных совещаний! Громы и молнии эти почему-то терпеливо воспринимаются и парторгами шахт, и членами бюро райкома. О том, как умеет ругаться управляющий, на руднике складываются легенды.

Очень хотелось бы, чтобы энергия тов. Никитина, которая порой так непроизводительно расходуется, устремилась, к примеру, в сторону более тщательного подбора кадров, налаживания работы Дома техники, повышения своего идейного уровня и прочих в высшей степени полезных вещей!..

В заключение следует подчеркнуть, что **ни Рудничный райком ВКП(б), ни партийные бюро кемеровских шахт не ведут постоянной, серьезной воспитательной работы с командирами производства, большими и малыми. В этом — одна из первейших причин отставания рудника и недопустимо медленной перестройки работы на шахтах.**

О помощи Рудничному райкому ВКП(б)

Секретарь райкома ВКП(б) тов. Гаврилов не принадлежит к числу малоподвижных людей. С утра до поздней ночи секретаря районного комитета партии можно видеть на шахте, на собраниях, на трибуне лекционного зала и т. д. Тов. Гаврилов, безусловно, несет полную ответственность за серьезные недостатки работы районной парторганизации. Но энергии одного человека, разумеется, нехватает, чтобы справиться с уймой вопросов, встающих перед райкомом, и четко руководить всеми отделами аппарата. Остальные же секретари райкома сейчас по уважительным причинам отсутствуют.

Временное ослабление руководства районной парторганизацией должно бы, казалось, привлечь особое внимание работников Кемеровского горкома ВКП(б) и обусловить серьезную помощь районному комитету партии, необходимую, вообще-то, и в нормальных условиях. Но ожидаемой помощи райком не получает.

Деловой визит представителя горкома на правый берег даже и в эти дни — не частое явление. Инструкторы горкома бывают в районе, как правило, по поводу жалоб или персональных дел. Заведующий промышленно-транспортным отделом горкома тов. Шутов месяцами не встречается со своим коллегой по Рудничному райкому тов. Вдовиным и пока еще не посетил ни одной шахты после перевода первых забоев на график цикличности. Вопросы перестройки производства постоянно контролирует лишь один, очень молодой работник отдела. Слабо помогает горком налаживать организационно-партийную и агитационную работу на руднике. Весьма остро ощущается невнимание руководителей городской партийной организации к большим неполадкам в торговле на отдельных шахтах.

4 августа на пленуме Рудничного райкома ВКП(б) присутствовал и выступал первый секретарь городского комитета партии тов. Подругин. Он высказал важную мысль о том, что боевая задача коммунистов района — сделать рудник передовым в Кузбассе. К большому сожалению, эта мысль не была подкреплена деловыми, конкретными предложениями о путях под'ема партийно-политической работы на шахтах города. Выступление секретаря горкома свидетельствовало об его отрыве от парторганизаций рудника, о слабом знании положения дел в горняцком районе. Поэтому оно носило начетнический характер.

Не лишним будет заметить, что за последнее время в печати не раз появлялись материалы, нацеливающие внимание горкома ВКП(б) на Рудничную районную парторганизацию и на крупные недостатки в деятельности хозяйственных руководителей шахт. Но эти газетные материалы не возымели достаточного действия на ответственных работников горкома партии. Подняв большую шумиху вокруг выступления «Правды» — «Антимеханизаторы из треста «Кемеровоуголь», они не добились исправления недостатков, отмеченных центральным органом нашей партии. Что же касается нескольких критических статей и корреспонденций, опубликованных в областной газете, то они совершенно не были пожалованы вниманием товарищей из горкома...

Едва ли такой метод реагирования на выступления печати может способствовать улучшению дел на шахтах областного центра.

Ю. БАЛАНДИН.

Шумит лесов прибой зеленый...

Мы рубим уголь, строим зданья.
Упорный труд — не для войны!
Великой целью созиданья
Живет народ моей страны.

Мы преграждаем путь барханам.
В степи, что зноем сожжена,
Встает по сталинскому плану
Лесов защитная стена.

Затем, чтоб ветры-суховеи
Не жгли отныне всходы нив,
Чтоб на полях Поволжья, зрея,
Высокой ржи желтел разлив.

Чтобы ушло от нас навеки
Былое слово «недород».
Чтобы колхозные сусеки
Полны бывали каждый год.

Уже взошли за Волгой клены,
Уже шумит, в цвету, земля,
И слышит тот прибой зеленый
Любимый Сталин из Кремля.

Н. БОЧАРОВ.

На литературной „среде"

Рассказы «Антоха Кедрин» и «За правду!..» Иллариона Алексеева (г. Мариинск) обсуждали участники прошлой литературной «среды» Кемеровского областного литературного об'единения.

Тт. Морозов, Соколовская, Ершов, Полозова, Сиверюк, Чугунов и другие, выступая по поводу рассказов, говорили о том, что автору не удалось выполнить свой замысел. Если в первом рассказе «Антоха Кедрин» есть некоторые удачно нарисованные картины природы, намечены образы крестьянина и пастушка, улавливается идея, то второй рассказ «За правду!..» неудачен во всех отношениях. Увлекаясь натуралистическими зарисовками, автор невольно извратил идею рассказа, поставил его героев в такие искусственные условия, в которых они безрассудно жертвуют своей жизнью.

Участники обсуждения посоветовали И. Алексееву продолжать работу над первым рассказом и в корне переделать второй рассказ.

На литературной «среде» обсуждались также стихотворения В. Вялова (г. Осинники): «О Волге и Доне», «Городок Осинники», «О Корее», «Там и здесь».

У автора встречаются удачные строки, в которых он противопоставляет лагерю мира лагерь поджигателей новой войны.

Участники литсреды порекомендовали А. Полозовой, которая прочла свою «Песню пионеров-азотчиков», переделать ее, ориентируясь на лучшие строфы этой песни.

С новыми стихами выступили десятник вентиляции шахты «Ягуновская» Ф. Кукшенев, а также А. Синюткин и Исхаков, которым предложено продолжать работу над этими стихами.

Вступительные экзамены в вузах

В Сибирском горно-металлургическом институте начались вступительные экзамены. К этому дню от юношей и девушек, окончивших средние школы, поступило 583 заявления на дневное отделение. 67 работников Кузнецкого металлургического комбината и других предприятий Сталинска подали заявления о зачислении их на заочное отделение института.

В первый день сдавали экзамены по русскому языку (письменная работа), математике, физике, химии и иностранным языкам 283 человека. Половина из них получила хорошие и отличные оценки. По химии отличные оценки получило 9 человек, среди них — Баландина Раиса (Прокопьевск), Хлыстова Галина (Кемерово), Еремеева Августа и Егорова Людмила (Сталинск). По математике отличные оценки получили Вершинин Владимир (Сталинск) и Хайт Юлий (Кемерово).

В этот же день держали вступительные экзамены 25 заочников.

По городам и районам

В осинниках

В новой столовой шахты № 4 треста «Молотовуголь».

Фото Л. Великжанина.

СТРОИТЕЛЬСТВО СТУДЕНЧЕСКОГО ГОРОДКА

В Соцгороде, за речкой Шурак, полным ходом развернулись работы по строительству Осинниковского горного техникума. Здесь будет сооружен целый городок: огромный учебный корпус, два больших здания под студенческие общежития, четыре многоквартирных дома для преподавателей, ряд других хозяйственно-бытовых об'ектов, зеленые скверы и т. д.

Строительство ведет стройуправление № 6 треста «Молотовуголь» — одно из лучших в городе. Создан специальный прорабский участок, во главе которого поставлен недавний выпускник Кемеровского строительного техникума коммунист тов. Тимофеев.

На строительстве широко используются механизмы: большой башенный кран, растворомешалки, бетономешалки, транспортеры, электрические лебедки.

Заметно подымается основной корпус. Лучшие бригады каменщиков тт. Демидова и Радайкина, бригада бетонщиков тов. Ярулина, бригада плотников тов. Хмылева выполняют от полутора до двух норм выработки. Коллектив строителей принял обязательство до наступления зимы закончить каменную кладку главного здания и покрыть его, чтобы в зимнее время полным ходом вести здесь отделочные работы.

В городке сейчас уже закончено строительство ряда многоквартирных домов.

КО ДНЮ ШАХТЕРА — НОВЫЙ КЛУБ

Сняты леса со стен большого здания, на фронтоне которого вылеплено: «Клуб шахтера».

Планом предусматривалось, что это сооружение будет закончено к 7 ноября текущего года. Коллектив стройуправления № 6 принял на себя социалистическое обязательство: сдать в эксплуатацию клуб шахты «Капитальная-1» ко Дню шахтера.

Это обязательство с честью выполняется. В здании клуба усиленными темпами сейчас идут отделочные работы — укладка мозаичных и паркетных плиток, штукатурка, лепка потолков, побелка, покраска. Бригады тт. Сенюкова, Растеряева и Божкова выполняют нормы на 150—200 процентов при высококачественном выполнении работ.

Шахтерский праздник горняки «Капитальной-1» будут встречать в своем новом клубе.

РАСТЕТ ТОРГОВАЯ СЕТЬ

В центре города, у станции, у здания треста «Молотовуголь», в районе городской больницы этим летом появились красивые светлоголубые павильоны, выстроенные ОРС'ом треста «Молотовуголь». Своим внешним видом они привлекают к себе внимание населения.

ОРС треста ведет большую работу по расширению и обновлению сети магазинов. Еще три новых продуктовых павильона, расположенных в разных частях города, сейчас заканчиваются отделкой. Ко Дню шахтера будут открыты один типовой магазин и шесть магазинов в первых этажах жилых домов. К концу августа торговая сеть ОРС'а увеличится в общей сложности на 16 магазинов.

РАСШИРЯЕТСЯ АВТОБУСНОЕ ДВИЖЕНИЕ

По улицам города заметно увеличилось движение пассажирских автомашин. В прошлом году курсировали 2—3 автобуса. В нынешнем году для перевозок пассажиров недавно организованная Осинниковская автобаза комбината «Кузбассуголь» специально оборудовала шесть машин. Два месяца назад в Осинниках создана городская автотранспортная контора. По улицам сейчас курсируют принадлежащие ей две легковые машины — такси, один автобус, три грузовых такси.

НА БЕРЕГУ КОНДОМЫ

Недалеко от города, на берегу реки Кондомы, создан лагерь отдыха пионеров и школьников — детей осинниковских шахтеров и строителей. В нынешнем году были отпущены большие средства на расширение лагеря. Построен дополнительный павильон, заново оборудован спортгородок, проведены работы по благоустройству. При лагере создан детский санаторий.

Удобный водоем для купанья, прибрежный луг, роща для прогулок дают возможность школьникам хорошо отдохнуть и набраться новых сил для предстоящей учебы.

7 августа в лагере начался последний сезон, который продлится до конца месяца. В течение лета в лагере отдохнет около 1900 детей. Это на 500 человек больше, чем в прошлом году.

ГАСТРОЛИ АНЖЕРО-СУДЖЕНСКОГО ТЕАТРА

В Осинники на гастроли, как и в прошлом году, приехал Анжеро-Судженский драматический театр имени Ленинского комсомола.

Свои гастроли театр открыл пьесой лауреата Сталинской премии Б. Лавренева «Голос Америки». На этом, а также на последующих спектаклях, присутствовало много зрителей.

Театр покажет трудящимся города пьесы А. Крона — «Кандидат партии», Г. Мдивани — «Люди доброй воли», В. Вальд и Н. Гиппиус — «Мне 30 лет», В. Потемкиной и Х. Херсонского — «Попутный ветер», А. Н. Островского — «Бесприданница», А. Чехова — «Дядя Ваня», Ф. Шиллера — «Коварство и любовь», Лопе де Вега — «Собака на сене», И. Карнауховой и А. Брусевич — «Аленький цветочек».

Коллектив театра даст ряд спектаклей для детей, несколько шефских концертов на шахтах. В плане работы театра — оказание практической помощи коллективам художественной самодеятельности, проведение общегородского семинара по повышению квалификации руководителей кружков самодеятельного искусства.

Д. МОЛОКОВ.

Кинофестиваль в колхозе

МАРИИНСК. (По телефону). Перед началом уборочных работ в клубе и на полевых станах укрупненного колхоза имени Хрущева проходил кинофестиваль.

Колхозники просмотрели 15 лучших советских кинофильмов. Им были показаны «Константин Заслонов», «Кавалер Золотой Звезды», «Кубанские казаки», «Щедрое лето», «Мир во всем мире», «В мирные дни» и другие.

Одновременно демонстрировались фильмы на научные темы. Сеансы сопровождались докладами, лекциями и беседами о великих стройках коммунизма, о передовом опыте мастеров высоких урожаев.

Юные артисты и спортсмены

Смотр художественной самодеятельности и спартакиада воспитанников детских домов области

Впервые в нашей области, с 3 по 6 августа, были проведены смотр художественной самодеятельности и спартакиада воспитанников детских домов.

6 августа зал клуба Кемеровской ГРЭС заполнили участники художественной самодеятельности и юные спортсмены детских домов области. По-праздничному одетые, они собрались сюда на итоговый вечер смотра и спартакиады.

Вечер открыл заведующий облоно тов. Камкин. Он, отмечая большую работу, проводимую в детских домах по художественному и физическому воспитанию детей, указывает на то, что некоторые виды художественной самодеятельности были представлены на смотре слабо. Так, не было выступления ни одного драматического кружка, оркестра народных инструментов, мало выступало детей с художественным чтением.

Говоря о спортивных достижениях воспитанников, тов. Камкин констатирует широко развернутую работу по физическому воспитанию детей в Тутальском детском доме и Ленинск-Кузнецком детдоме № 3. Воспитанница этого детдома А. Бурдинская в беге на 100 метров показала время 15 секунд, в прыжках в высоту с разбега ее результат — 130 см. Показатели А. Бурдинской, занявшей по этим видам соревнований первое место, соответствуют III спортивному разряду юношей.

Об'являются итоги смотра и спартакиады. Первое место в смотре художественной самодеятельности присуждено воспитанникам Ленинск-Кузнецкого детдома № 4 и Сталинского детдома № 5. Второе место занял Верхотомский и третье — Тутальский детские дома.

В спартакиаде победителями вышли юные спортсмены Тутальского детдома (первое место), Ленинск-Кузнецкого детдома № 3 и Боровушинского детдома гор. Кемерово.

Коллективы и отдельные участники художественной самодеятельности и спортсмены, показавшие лучшие результаты на смотре и спартакиаде, награждаются почетными грамотами обкома ВЛКСМ и облоно, а также ценными подарками.

Почетную грамоту обкома ВЛКСМ получают член совета дружины детдома № 5 г. Сталинска Юля Гуськова, воспитанники Ленинск-Кузнецкого дома № 4 Маня Ефимова, Верхотомского — Люда Орловская, Тутальского — Ира Бязникова, Ленинск-Кузнецкого детдома № 3 — Коля Красников.

После вручения грамот и ценных подарков состоялся заключительный концерт, в котором приняли участие наиболее одаренные исполнители-одиночки и лучшие коллективы.

Концерт начинается песней композитора Листова «Сталину слава» в исполнении хора Верхотомского детдома. Вокалистов сменяют воспитанники Бороковского детдома (Итатский район). Валя Денисова читает отрывок из поэмы М. Алигер «Зоя», Раиса Роянова исполняет русскую пляску. На сцену один за другим выходят новые исполнители: певцы, акробаты, танцоры, чтецы.

Наибольший успех выпал на долю воспитанников Ленинск-Кузнецкого детдома № 4. Хор мальчиков и девочек, в сопровождении домрового оркестра, слаженно и четко исполнил песни «Любимый Сталин», «Хороший день» и «Юные садоводы».

В заключение концерта выступает танцовальная группа Сталинского детского дома № 5. Девочки в голубых и розовых платьицах и мальчики в белых спортивных костюмах исполняют танец «Юность». Во время танца в руках мальчика появляется красный флаг, а двух девочек — серп и молот. Танцоры делают красивую фигуру и со словами «Миру — мир!» заканчивают свой номер.

Зрители покидают зал. Но в клубе ГРЭС еще задерживаются юные артисты самодеятельного искусства и спортсмены. Им хочется поделиться радостью, посмотреть полученные подарки. Звонко звучат детские голоса, кто-то негромко запевает: «Эх, хорошо в стране советской жить». Песню подхватывают стоящие рядом, радостно светятся детские глаза.

До следующей встречи, маленькие друзья!

Хорошее начинание должно стать традицией в воспитательной работе с воспитанниками детских домов области.

Г. ПУШКАРЕВ.

В агитпункте строительного управления

ОСИННИКИ. (Корр. «Кузбасса»). В клубе строителей (партийная организация Осинниковского строительного управления) в чистой опрятной комнате работает агитпункт. Здесь всегда можно встретить большое количество строителей. Их привлекают сюда беседы агитаторов, которые рассказывают о великих стройках коммунизма, о Дне шахтера, о международном положении. В агитпункте всегда свежие газеты и журналы.

За последний месяц в агитпункте прочитано 10 лекций и докладов на разные темы, переодически ставятся концерты художественной самодеятельности.

Не менее двух раз в неделю 48 агитаторов, коммунистов и комсомольцев, бывают у своих слушателей.

З А Г Р А Ф

Улучш
машин

Угольная промышленность к концу первой послевоенной пятилетки подняла добычу угля в сравнении с довоенным уровнем на 157 процентов и по размерам добычи угля вышла на второе место в мире. Основой этих быстрых темпов развития является непрерывный рост технической оснащенности шахт, механизации всех процессов угледобычи и на этой базе — повышение производительности труда.

Выполняя указание товарища Сталина о всемерной механизации работ, наша страна по уровню механизации вышла на первое место в мире. Уже в 1949 году механизированная угледобыча составляла: в СССР — 98,1 проц., в Англии — 65 проц., во Франции — 76 проц., в США — 84 проц. и в Германии — 85 процентов. Завершена у нас механизация таких процессов, как зарубка, отбойка и доставка угля в очистных забоях и погрузка угля в железнодорожные вагоны, близка к завершению механизация подземного транспорта. Слабо механизированной осталась только навалка угля в лавах пологого падения (на 20 процентов). В своем письме товарищу Сталину угольщики Кузбасса взяли на себя обязательства в этом году довести механизацию навалки угля в лавах до 50 процентов.

Угольная промышленность переходит к высшей форме организации — автоматическому управлению машинами, к цикличной системе работы.

Происшедшие серьезные качественные изменения в технике угледобычи требуют от руководителей участков, шахт и трестов глубоких технических знаний в руководстве, правильного ухода и эксплуатации машин и оборудования. Без этого на современной шахте нельзя организовать стройный технологический процесс угледобычи по графику—цикл в сутки. Вот почему вопросу правильной эксплуатации машин и оборудования уделяется исключительно большое внимание.

Анализ хронометражных данных показывает, что в комбинатах «Кемеровуголь» и «Кузбассуголь» более 30 процентов всех простоев на шахтах происходит из-за аварий с механизмами и электросетями. Поэтому главное внимание в работе начальника участка, механика должно быть обращено на организацию планово-предупредительного ремонта шахтовых машин и механизмов.

Только из-за плохого проведения на ряде шахт планово-предупредительного ремонта, отсутствия необходимой ремонтной базы и запасных частей 40—50 процентов оборудования систематически не используется, непроизводительно простаивают дорогостоящие машины, нормативы на погрузочных машинах не выполняются.

В комбинате «Кузбассуголь» на 1 июля имелось 133 углепогрузочных машины, а использовалось в работе только 82. Норматив ухода установлен в 85 метров. Фактически же производительность за первое полугодие составила 78 метров.

Министерство угольной промышленности установило четкий порядок правильной эксплуатации и ремонта машин и оборудования.

Руководство по правильному уходу и эксплуатации забойных машин и оборудования возлагается в смене на помощника начальника участка и горного мастера, а в целом по участку — на начальника и механика участка.

Контроль за нормальной эксплуатацией и ремонтом машин и оборудования на участке обязан осуществлять главный механик шахты при помощи специальной бригады контрольного осмотра.

На участке установлен следующий порядок: производить ежесменный прием оборудования на рабочем месте, совместно

Все эти сроки на ряду с графиками планово-предупредительного ремонта должны строго выдерживаться. Работа не должна вестись на износ механизмов, а строго по плану. Независимо ни от чего машины должны останавливаться и ремонтироваться. У начальников участков и механиков, проводящих такую работу, нет аварий с механизмами, срок службы оборудования удлиняется. Только при таком плановом ремонте может быть обеспечена высокоцикличная работа.

Осмотры и текущие ремонты производят участковые электрослесари, а доставку и выдачу машин при плановой замене — специальная такелажная бригада главного механика шахты.

Опробование машин после текущего ремонта производится под нагрузкой в присутствии участкового механика. Неисправный кабель должен выдаваться для ремонта в механическую мастерскую и заменяться резервным.

Ежесуточные осмотры, текущие ремонты и плановые замены машин и оборудования проводятся в ремонтно-подготовительную смену в соответствии с утвержденными графиками. Вся проделанная по ремонту работа ежедневно должна быть записана в специальном журнале установленной формы. Журнал этот хранится у главного механика шахты.

Исключительно большое значение в

Тов. Кузнецов быстро определяет неисправности и умело ликвидирует их. Широко используемый механизм — электросверла независимо от степени их износа каждую неделю выдаются на ревизию в электроцех. Все машины на участке ремонтируются точно по установленному графику. На участке № 5 нет ни аварий, ни простоев механизмов.

Правильная эксплуатация увеличивает и срок службы механизмов. Тов. Кузнецов говорит:

— В наше время мало, чтобы правила технической эксплуатации и безопасности, как и ремонт механизмов, знал только дежурный электрослесарь. Надо добиться такого положения, чтобы каждый рабочий, обслуживающий тот или другой механизм, знал его устройство и правила эксплуатации.

В Кузбассе развертывается широкое социалистическое соревнование за овладение новой техникой, обеспечение бесперебойной работы механизмов, продление срока их службы, за совмещение профессий и быстрый рост производительности труда.

Особое значение это соревнование приобретает сейчас, когда бассейн переходит на новую организацию производства — один цикл в сутки, этой основы высокой производительности труда шахтеров.

И. ГРАНОВ.

Новости угольной техники

Механизация очистки шахтовых водосборников

ПРОКОПЬЕВСК. (Спец. корр. «Кузбасса»). Очистка шахтовых водосборников от грязи — ила и угольного штыба — до сих пор производится ручным способом. Трое рабочих лопатами успевают за полчаса загрузить всего один вагончик.

Начальник подземного транспорта на шахте имени Сталина тов. Ткаченко сконструировал механический грузчик. Он собирает грязь и сгружает ее в вагонетки. Рабочий только управляет грузчиком.

Опытный образец механического грузчика опробован на шахте имени Сталина. Проба дала хорошие результаты. Грузчик действует безотказно и загружает трехтонную вагонетку в течение 3—4 минут.

На экспериментальном заводе Кузнецкого филиала Гипроуглемаша в Новосибирске будет изготовлено 30 таких механических грузчиков по очистке шахтовых водосборников от грязи. Из них десять предназначается для шахт Донбасса. Остальные двадцать будут использованы на шахтах восточных бассейнов, в том числе и в Кузбассе.

Прибор для замера силы тока в шахтах

Обычно контроль электродвигателя производится обычным амперметром. На шахтах, опасных по газу, им пользоваться не всегда возможно.

Лабораторией горного электрооборудования института КузНИУИ разработан прибор для измерения силы электрического тока в условиях шахт, опасных по газу и пыли. Прибор этот основан на новом методе измерения силы тока.

Для замера этим прибором тока, потребляемого электродвигателем, не требуется ни разрыва цепи кабеля, ни разделения кабеля на отдельные жилы, ни остановки электродвигателя. Ток замеряется на поверхности целого кабеля.

Прибор очень прост как в изготовлении, так и при пользовании.

Вопрос относительно выпуска этих приборов решается в настоящее время в Министерстве угольной промышленности. Прибор найдет широкое применение во всех шахтах угольной промышленности.

Б. РУДНЕВ.

Мусохрановские резцы

СТАЛИНСК. (ТАСС). Инженерно-технические работники и стахановцы Кузнецкого завода горного оборудования в содружестве с рационализатором — забойщиком шахты имени Сталина треста «Прокопьевскуголь» Г. С. Мусохрановым создали конструкцию новых резцов (коронок) для буровых сверл.

Знатный забойщик предложил новую, более совершенную конструкцию резца для бурения, который известен шахтерам под названием мусохрановской коронки. Разработка и изготовление чертежей, производство резцов и их опробование производились при участии новатора.

Мусохрановские резцы отличаются от существующих особой прочностью, повышенной производительностью. Изготовленные заводом первые триста таких инструментов были испытаны в производственных условиях на крупнейшей в тресте «Куйбышевуголь» шахте имени Орджоникидзе и показали высокие эксплуатационные качества. Производительность нового резца в два раза выше стандартного.

По заданию Министерства угольной промышленности завод должен выпустить ко Дню шахтера десять тысяч мусохрановских резцов.

Датские сторонники мира проводят кампанию по сбору подписей под Обращением Всемирного Совета Мира о заключении Пакта Мира между пятью великими державами. Собрано более 105 тысяч подписей.

По инициативе Датского комитета мира был проведен «День Мира». Повсеместно был организован массовый сбор подписей.

НА СНИМКЕ: сбор подписей под Обращением Всемирного Совета Мира в «День Мира» на площади Триангель в Копенгагене.

(Фотохроника ТАСС).

Третий Всемирный фестиваль молодежи и студентов в Берлине

БЕРЛИН, 10 августа. (Спец. корр. ТАСС). Вчера в Берлин прибыло еще 817 юношей и девушек из Англии, 980 человек из Чехословакии и 56 из Уругвая, Индонезии, Египта, Франции, Индии и Индокитая. Кроме того, прибыло 45 американских и 29 испанских делегатов.

Американские оккупационные власти и аденауэровская полиция не прекращают террора против участников фестиваля молодежи, стремящихся попасть в Берлин. На межзональной границе между Баварией и Тюрингией западногерманские полицейские обстреляли 250 юношей и девушек, направлявшихся в Берлин. Несколько человек были ранены. Многие были сильно избиты резиновыми дубинками.

Западноберлинская полиция и американская агентура не прекращают попыток организовать провокации в демократическом секторе Берлина. Как сообщает берлинская газета «Нахт-экспресс», провокаторы, подосланные из Западного Берлина, пытались ворваться в одно из помещений в демократическом секторе. Народная полиция помешала провокаторам. В ночь на 7 августа провокаторы пытались поджечь дом на территории демократического сектора Берлина.

Однако эти провокации не могут помешать молодежи встретиться и обсудить вопросы борьбы за мир.

Сегодня в здании Народной палаты Германской Демократической Республики собрались лучшие представители демократической молодежи 90 стран, особо отличившихся при сборе подписей под Обращением Всемирного Совета Мира о заключении Пакта Мира между пятью великими державами.

Председатель Всемирной Федерации демократической молодежи Берлингуэр во вступительной речи указал на большое значение кампании по сбору подписей под Обращением Всемирного Совета Мира о заключении Пакта Мира.

«Лучшими представителями молодежи, — сказал Берлингуэр под аплодисменты присутствующих, — могут считаться те, кто самым активным образом и неутомимо выступает за обеспечение мира и победу дела мира».

Коснувшись ответного послания Председателя Президиума Верховного Совета Союза ССР Н. М. Шверника президенту США Трумэну, Берлингуэр констатировал, что этот шаг Советского Союза наглядно показывает его волю к миру.

После выступления Берлингуэра представители различных стран обменялись опытом сбора подписей и единогласно приняли Обращение к молодежи всех стран мира с призывом бороться за мир и за заключение Пакта Мира между пятью великими державами.

В заключение Обращения молодые борцы за мир дают торжественное обещание продолжать сбор подписей под Обращением Всемирного Совета Мира.

Сегодня в Берлине на заводе «Бергманборзиг» состоялась встреча молодых рабочих-металлистов, прибывших на фестиваль из различных стран мира.

Собравшиеся после выступления ряда ораторов из различных стран единогласно приняли Обращение к молодежи всего мира с призывом еще сильнее крепить международную солидарность в борьбе за мир против военных приготовлений, против империалистического плана Шумана.

☆☆☆

На площадях Берлина перед огромными толпами зрителей с большим успехом продолжают выступать ансамбли молодежи из различных стран земного шара.

☆☆☆

Фестиваль является демонстрацией великой любви прогрессивной молодежи всех стран к стране победившего социализма, стоящей во главе движения за мир во всем мире. Одна за другой иностранные делегации выражают горячее желание встретиться с делегатами Советского Союза, чтобы передать им привет от передовой молодежи своих стран.

Сегодня в здании, где разместилась советская делегация, состоялась встреча делегации СССР и Ирана. Гостей приветствовал председатель Антифашистского комитета советской молодежи Кочемасов и советский спортсмен Бутенко.

Вчера вечером в теплой дружеской обстановке прошла встреча советской молодежи с делегацией молодежи Канады.

Выдающийся марксист и революционный деятель

К 75-летию со дня рождения А. Г. Цулукидзе

Александр Григорьевич Цулукидзе принадлежит к старой когорте большевистской гвардии, к славной плеяде выдающихся деятелей ленинско-сталинского типа, строивших большевистскую партию в огне борьбы против врагов трудящихся.

Александр Цулукидзе — соратник товарища Сталина в период зарождения большевистских организаций Грузии и Закавказья.

Сорок пять лет назад, в первую годовщину смерти А. Цулукидзе, товарищ Сталин писал в большевистской газете «Ахали Цховреба» («Новая жизнь») о том, что есть такие деятели, имена которых пролетариат не забудет. Таким деятелем и был пламенный борец за свободу, за социализм Александр Григорьевич Цулукидзе.

Александр Григорьевич Цулукидзе родился 13 (1) августа 1876 года в местечке Хони на Кавказе. С юношеских лет он приобщается к революционному движению. В 1895 году девятнадцатилетний А. Цулукидзе порывает с социальной средой, из которой вышел. Он вступает в марксистский кружок «Месаме-даси» в Кутаисе.

Как известно, «Месаме-даси» была первой грузинской марксистской социал-демократической организацией. Но она не была однородной. Оппортунистическое большинство ее стояло на позициях «легального марксизма», приспособляло марксизм к интересам капиталистического развития и буржуазного национализма.

С самого начала своей политической деятельности Цулукидзе стоит на почве революционного марксизма и ведет непримиримую борьбу против оппортунистического большинства «Месаме-даси».

Летом 1897 года А. Цулукидзе уезжает в Москву для продолжения своего образования. Он начал учиться на юридическом факультете Московского университета.

В Москве А. Цулукидзе большую часть времени проводит в библиотеках. Он настойчиво изучает историю рабочего движения, философию, политэкономию, труды основоположников научного социализма Маркса и Энгельса, активно участвует в работе марксистских студенческих кружков.

В 1899 году А. Цулукидзе возвращается из Москвы на Кавказ, сначала в Кутаис и Хони, а затем в Тифлис, где целиком отдается революционной деятельности.

В этот период в группе «Месаме-даси» уже состояли Л. Кецховели и И. Сталин, которые в тесном содружестве вели активную революционную деятельность среди тифлисских рабочих. Со времени вступления в «Месаме-даси» товарища Сталина внутри ее зарождается и оформляется революционная марксистская группа меньшинства, ставшая зародышем революционной социал-демократии в Грузии. И. Сталин, Л. Кецховели, А. Цулукидзе составили руководящее ядро этой группы.

В период 1898—1900 гг. сложилась и оформилась руководящая центральная социал-демократическая группа тифлисской организации, в состав которой входили: С. Джибладзе, А. Цулукидзе, Л. Кецховели, И. Сталин, С. Джугели и передовые рабочие Тифлиса — М. Бочоридзе, З. Чодришвили, В. Стуруа и др.

С помощью русских марксистов тифлисская центральная социал-демократическая группа под руководством товарища Сталина провела в эти годы огромную работу по созданию нелегальной социал-демократической организации. Наряду с пропагандой революционного марксизма она руководила политической борьбой тифлисского пролетариата. Во всей этой работе А. Цулукидзе принимал самое активное участие.

Летом 1901 года по поручению товарища Сталина Цулукидзе ведет нелегальную работу в Батуме, а затем в 1901—1904 гг. в ряде городов и районов Грузии. Особенно активную революционную деятельность разворачивает А. Г. Цулукидзе в 1902—1903 годах, когда товарищ Сталин находился в заключении и ссылке, а Ладо Кецховели был убит царскими палачами.

В 1903 году, когда на Кавказе стало известно о расколе в РСДРП на меньшевиков и большевиков, А. Цулукидзе без колебаний примкнул к большевикам.

После возвращения товарища Сталина из ссылки в 1904 году А. Цулукидзе совместно с И. Сталиным и М. Цхакая ведет непримиримую борьбу с дезорганизаторской деятельностью меньшевиков, борьбу за созыв III с'езда РСДРП. В то же время он борется против федералистов и других врагов марксизма в Закавказье.

А. Г. Цулукидзе был одним из основоположников большевистских организаций Грузии и Закавказья, которые окончательно сложились, оформились и выросли под руководством товарища Сталина.

А. Цулукидзе является автором ряда марксистских работ. В своих теоретических трудах он последовательно развивает марксистские взгляды о классовой борьбе пролетариата и его гегемонии в революции. Он неустанно обосновывает необходимость политической революционной партии для пролетариата, защищает ленинско-сталинское решение национального вопроса. Перу Цулукидзе принадлежит также ряд агитационных листовок, прокламаций и воззваний, которые широко распространялись среди рабочих и крестьян Закавказья.

А. Г. Цулукидзе был одним из основателей и редакторов большевистской газеты «Пролетариатис Брдзола» («Борьба пролетариата»), выходившей под руководством товарища Сталина.

Царские власти видели в лице Цулукидзе опасного врага самодержавия и всячески преследовали его. 17 января 1905 года он был арестован и заключен в тифлисскую тюрьму—Метехскую крепость, но благодаря усилиям партийной организации через три недели вышел на свободу. По выходе из тюрьмы А. Цулукидзе снова включается в революционную работу.

Однако напряженная революционная деятельность и тяжелые условия тюремного заключения окончательно подорвали здоровье А. Г. Цулукидзе. Он умер от туберкулеза 21 (8) июня 1905 года в возрасте 29 лет.

Трудящиеся Грузии и Закавказья с глубокой скорбью встретили весть о смерти пламенного революционера. Похороны А. Цулукидзе, на которых присутствовало более 10 000 человек, превратились в мощную политическую демонстрацию против самодержавия. На похоронах с пламенной речью выступил товарищ Сталин. Он говорил о заслугах Цулукидзе перед партией, трудящимися массами и охарактеризовал его как крупного революционера-марксиста.

Цулукидзе горячо верил в победу рабочего класса. Даже в последние минуты своей жизни он говорил: «Идея все же победит». Эти замечательные слова А. Цулукидзе осуществились. Революционная идея, за которую он боролся, победила под руководством великих вождей партии и трудящихся всего мира — В. И. Ленина и И. В. Сталина.

Т. ЗЕЛЕНОВ,
кандидат исторических наук.

11-е Всемирные студенческие летние игры

БЕРЛИН, 10 августа. (ТАСС). Сегодня начались соревнования по десятиборью для мужчин и пятиборью для женщин. Проведен финал соревнований в беге на 200 метров для мужчин. Первое место занял советский спортсмен Сухарев (21,4 сек.), второе место — болгарский спортсмен Колев (21,8 сек.) и третье место — польский спортсмен Ставчик (21,9 сек.).

В соревнованиях по бегу на 400 метров для женщин все три первых места заняли советские спортсменки Зоя Петрова (56,9 сек.), Валентина Богатырева (57,7 сек.) и Вера Быстрова (58,4 сек.).

В начавшихся сегодня соревнованиях по академической гребле (одиночка, женская) первое и второе места заняли советские спортсменки, состязавшиеся со спортсменками Польши, Германской Демократической Республики и Чехословакии; мужская четверка советских спортсменов-гребцов без рулевого заняла первое место в состязаниях со спортсменами Польши, Чехословакии, Румынии и Германской Демократической Республики.

В соревнованиях по прыжкам в воду с трамплина для мужчин выиграл Роман Бремен (СССР), второе место — Шеффель (Германская Демократическая Республика), 3-е, 4-е и 5-е места присуждены советским спортсменам.

Советская женская волейбольная команда выиграла у болгарских волейболисток со счетом 3 : 0. Соревнования по волейболу между мужскими командами СССР и Румынии закончились со счетом 3:0 в пользу СССР.

Баскетбольные соревнования между мужскими командами СССР и Польши закончились победой советских баскетболистов со счетом 78 : 27.

Сегодня на стадионе им. Вальтера Ульбрихта состоялось футбольное состязание между советской командой «Динамо» и сборной командой Германской Демократической Республики в обновленном составе. Игра закончилась победой команды «Динамо» со счетом 2 : 0.

Сообщение Советской службы информации в Австрии

ВЕНА, 9 августа. (ТАСС). Газета «Эстеррейхише цейтунг» опубликовала сообщение Советской службы информации, в котором говорится:

«Как известно, американские и французские оккупационные власти препятствуют участию английских, французских, итальянских и бельгийских делегатов в международном слете молодежи в Берлине. Они задержали около двух тысяч юношей и девушек и не разрешают им выехать в Вену, откуда они намеревались продолжать свой путь в Берлин.

Эти власти пытаются прикрыть с произвол ложным заявлением о том, ч делегаты не имеют пропусков для проезда через советскую зону. Это заявление, однако, полностью разоблачено, так как советские оккупационные власти сообщили уже официально американским и французским властям о том, что они разрешают делегатам свободный проезд через советскую зону для дальнейшего следования в Берлин, потому что эти делегаты имеют разрешение на в'езд в Берлин».

Отклики американской печати на обмен посланиями между президентом США Г. Трумэном и Председателем Президиума Верховного Совета СССР Н. М. Шверником

НЬЮ-ЙОРК, 8 августа. (ТАСС). Обмен посланиями между президентом США Г. Трумэном и Председателем Президиума Верховного Совета СССР Н. М. Шверником вызвал большой интерес в Соединенных Штатах.

Следует отметить, что в течение многих дней сотрудники государственного департамента упрекали советскую печать в том, что она не опубликовала резолюции конгресса об отношениях между народами США и СССР и послания Трумэна. Однако в самих США, вероятно, меньше одного процента народа было знакомо с содержанием этих документов до тех пор, пока не появился ответ Н. М. Шверника.

Очевидно, не придавая резолюции конгресса серьезного значения, ни одна из американских газет не опубликовала текста резолюции Палаты Представителей.

Газеты «Нью-Йорк таймс» и «Нью-Йорк геральд трибюн» опубликовали краткие сообщения на незаметных местах; другие газеты в Нью-Йорке и крупных городах полностью игнорировали ее.

Позже появилось сообщение канцелярии президента о письме Трумэна Н. М. Швернику от 7 июля. Оно было встречено американской печатью так же, как и резолюция конгресса. Только «Вашингтон пост» напечатала его текст. Газеты «Нью-Йорк таймс» и «Нью-Йорк геральд трибюн» напечатали лишь краткое изложение. Газеты «Нью-Йорк уорлд телеграм энд сан», «Нью-Йорк пост» и «Балтимор сан» не напечатали ни одного слова.

В провинциальных газетах этим документам было уделено еще меньше внимания.

Ныне текст ответа Шверника был опубликован не только газетой «Нью-Йорк таймс», но также вашингтонскими газетами «Стар», «Ньюс» и «Вашингтон пост» явно по указанию государственного департамента, чтобы использовать этот факт в целях пропаганды как «проявление готовности» изложить советскую точку зрения.

Другие газеты не опубликовали текста, а привели пространное изложение его, конечно, сопровождая враждебными, клеветническими комментариями по адресу Советского Союза.

Пытаясь умалить значение послания тов. Н. М. Шверника президенту Трумэну, государственный департамент США опубликовал 7 августа пространное официальное заявление для печати, в котором он пытается опорочить мотивы Советского Союза. В заявлении отвергается предложение о заключении Пакта пяти держав по укреплению мира под тем неуклюжим предлогом, что наличие Организации Об'единенных Наций и ее Устава будто делает такой Пакт излишним.

Характерно, что и заявление государственного департамента США и американская печать тщательно избегают высказываться по существу послания Шверника и резолюции Президиума Верховного Совета. Без ответа остается вопрос, по каким «миролюбивым мотивам» Правительство США отклоняет до сих пор предложение Советского Правительства о заключении Пакта Мира между пятью великими державами.

Обходятся также молчанием содержащиеся в советской резолюции факты дискриминационных мероприятий Соединенных Штатов по отношению к Советскому Союзу, а также и тот факт, что ряд этих мероприятий был проведен после принятия американским конгрессом совместной резолюции.

Обходятся молчанием отмечаемые в резолюции Президиума Верховного Совета СССР факты систематических отказов со стороны американских властей в выдаче виз на в'езд в США деятелям советской культуры и даже выдворения их, несмотря на ранее полученные разрешения на в'езд в США, факты других дискриминационных мероприятий, осуществленных американскими властями. Заявление государственного департамента США и комментаторы в газетах упорно обходят такие факты, как денонсирование Правительством Соединенных Штатов торгового соглашения, заключенного между СССР и США еще в 1937 году, принятие 2 июня с. г. конгрессом США закона, предусматривающего фактическое прекращение странами, получающими так наз. экономическую и финансовую помощь от США, торговли с СССР и странами народной демократии. Обходится молчанием содержащийся в советской резолюции неопровержимый довод, что именно «со стороны органов власти Соединенных Штатов Америки проводится политика дискриминации в отношении СССР и создаются искусственные барьеры, препятствующие свободному общению советского и американского народов и отделяющие наши страны друг от друга».

В то же время близкая к правящим кругам американская печать не может скрыть тревоги, порождаемой опубликованием послания тов. Шверника и резолюции Президиума Верховного Совета СССР, расценивая эти советские документы как «мирное наступление», способное нанести ущерб миллионерам, наживающимся на гонке вооружений. Ярче и откровеннее других высказывается газета «Уолл-стрит джорнэл»:

«Первая реакция официальных лиц в США на письмо советского президента Шверника и резолюцию Президиума Верховного Совета состояла в том, что их нужно немедленно отклонить. Несомненно, имеются веские причины для того, чтобы Соединенные Штаты заняли такую позицию. Новейшее советское излияние почти несомненно является тем, чем считает его Вашингтон, — частью нового мирного наступления». Газета боится этого «мирного наступления», так как его успех мог бы повести к ослаблению военных приготовлений Соединенных Штатов и тем самым к сокращению прибылей военной промышленности.

Тут же газета журит государственный департамент за слабость аргументации и неумелое ведение дел: по мнению газеты, не следовало сразу отклонять предложения, содержащиеся в послании Шверника, а повести дело более ловко, постараться поставить Советское правительство в затруднительное положение...

Свет на то, почему правящие круги США противятся заключению Пакта Мира, невольно проливает газета «Нью-Йорк таймс». Газета пишет, что Пакт Мира, «связав руки западным державам», будет «иметь тенденцию противодействовать их обязательству и готовности применить силу для подавления агрессии». Иными словами, Пакт Мира будет препятствовать американским империалистам вооружаться и развязать агрессию.

Наиболее отсталые поджигатели войны призывают Правительство США отбросить дискуссию о мире и продолжать проводить свою агрессивную политику.

«А мы в Америке будем продолжать вооружаться», — заявил лидер республиканцев в сенате Уэрри по поводу послания Шверника.

Генерал Риджуэй пишет газета «Дейли миррор», комментируя послание Шверника, показал, «как американцы должны разговаривать с коммунистами не только в Корее но во всем мире».

Однако стремление американского народа к миру столь сильно, что не считаться с этим стремлением представляется опасным значительному кругу политических деятелей. Поэтому раздается много голосов, не одобряющих ответ государственного департамента на послание Шверника, явно недовольных беспомощностью аргументации, к которой прибег государственный департамент. Так, например, сенатор-демократ Грин (от штата Род-Айленд) заявил, что предложения Советского Союза, возможно, носят лишь «дипломатический» характер, но «мы не должны отклонять их — мы должны были подвергнуть их проверке».

Сенатор-демократ Джиллет (от штата Айова) заявил: «Потребность в мире настолько велика, что мы не можем позволить себе отвергнуть предложение о созыве конференции».

Сенатор-демократ Фулбрайт (от штата Арканзас) утверждал: «Нам следует вести переговоры, а не стрелять». Член палаты представителей демократ Хейс (от штата Арканзас) заявил: «Соединенные Штаты не могут отклонить подобное предложение, не рассмотрев его».

Заявление Трумэна на пресс-конференции

ВАШИНГТОН, 10 августа. (ТАСС). Президент США Трумэн выступил на пресс-конференции с заявлением, в котором указал, что он «с особым интересом отметил в письме Шверника заявление о том, что Советское правительство не устанавливает никаких барьеров на пути сношений советского народа с народами других стран».

Трумэн ни словом не обмолвился относительно советского предложения о заключении Пакта Мира между пятью великими державами, а также обошел молчанием содержащиеся в резолюции Президиума Верховного Совета СССР факты дискриминационных мероприятий Соединенных Штатов по отношению к Советскому Союзу. Он заявил, что советский ответ «был предан гласности» в США, хотя известно, что в отличие от советской печати, которая полностью опубликовала послания и резолюции обеих стран, подавляющее большинство американских газет ограничилось тенденциозным изложением советского ответа и совершенно замалчивает приведенные в советских документах конкретные факты, характеризующие дискриминационную политику правительства Соединенных Штатов.

Трумэн заявил, что «не видит достаточных оснований для того, чтобы считать, что советский ответ приведет к ослаблению напряжения».

Палата представителей США одобрила законопроект об ассигнованиях на военные расходы

НЬЮ-ЙОРК, 10 августа. (ТАСС). Палата представителей США 348 голосами против двух одобрила законопроект об ассигновании 56,062 миллиарда долларов на военные расходы в текущем финансовом году, то есть примерно в 50 раз больше военных ассигнований в довоенном 1939 финансовом году.

События в Корее

Сообщение Главного командования Народной армии

ПХЕНЬЯН, 10 августа. (ТАСС). Главное командование Народной армии Корейской Народно-Демократической Республики сообщило сегодня:

Соединения корейской Народной армии в тесном взаимодействии с частями китайских народных добровольцев успешно отбивали атаки противника.

Агентство Синьхуа о переговорах в Кэсоне

ПЕКИН, 10 августа. (ТАСС). Агентство Синьхуа передает:

Согласно сведениям, полученным корреспондентом агентства Синьхуа из штаба корейского фронта, 20-е заседание представителей, ведущих переговоры о перемирии в Корее, началось сегодня в 12 ч. 30 м. после пятидневного перерыва, вызванного незначительными вопросами, поднятыми стороной вооруженных сил ООН, которые не имеют никакого отношения к главным пунктам повестки дня. Заседание закончилось в 16 ч. 35 минут.

Следующее заседание намечено начать 11 августа в 10 часов.

На заседании глава делегации корейской Народной армии и китайских народных добровольцев генерал Нам Ир вновь повторил справедливое и разумное предложение нашей стороны об установлении военной демаркационной линии между двумя сторонами по 38-й параллели и решительно отверг безрассудное требование противной стороны, которая пыталась прекратить обсуждение этого предложения.

Относительно того факта, что вооруженные силы ООН дважды нарушили 7 августа соглашение, обстреляв с воздуха из пулеметов грузовую машину нашей делегации, доставляющую припасы, что имело место вслед за обстрелом Паньмыньтяня в нейтральной зоне, наша делегация вновь представила противной стороне 10 августа в 8 ч. 20 м. утра протест в письменном виде. В протесте говорится, что ответ противной стороны от 9 августа является совершенно неудовлетворительным и указывается, что после неоднократных нарушений соглашения противная сторона прибегает к клеветническим заявлениям. Это наводит на мысль, что действия противной стороны не могут быть об'яснены какими-либо случайными обстоятельствами. Противная сторона до сих пор не дала прямого ответа на протест, представленный нашей делегацией 10 августа.

Протест генерала Нам Ира вице-адмиралу Джою

ПЕКИН, 10 августа. (ТАСС). Корреспондент агентства Синьхуа передает из Кэсона:

Глава делегации корейской Народной армии и китайских народных добровольцев генерал Нам Ир направил 9 августа главе делегации вооруженных сил ООН вице-адмиралу Джою протест, в котором говорится:

7 августа в 15 часов грузовая машина нашей делегации, доставляющая припасы, которая в соответствии с соглашением имела впереди опознавательный знак в виде куска белой материи и белый флаг, встретила на пути из Кэсона в Пхеньян два самолета вашей стороны в пункте, расположенном в 6 км севернее Сибионри.

Самолеты вашей стороны в течение длительного времени кружились над грузовой машиной нашей делегации и дважды обстреляли ее из пулеметов, повредив мотор так, что она не в состоянии была двигаться дальше. У нашей стороны имеется достаточно данных, чтобы доказать вышеупомянутый факт.

Офицеры связи обеих сторон на предварительном заседании, состоявшемся 8 июля, ясно согласились, что самолетам вашей стороны не будет разрешено нападать на автомашины нашей делегации с опознавательным белым флагом. 21 июля наши офицеры связи обратили внимание вашей стороны на нападения ваших самолетов у Хванчжу и Саривоня на четыре транспортные автомашины нашей делегации, которые имели белые флаги. В то время ваша сторона еще раз гарантировала, что все автомашины нашей делегации с белыми флагами, имеющие впереди белые опознавательные знаки, впредь не будут подвергаться нападению. Ясно, что вышеупомянутый факт является очевидным нарушением соглашения между двумя сторонами.

Здесь следует указать, что это новое нарушение соглашения последовало сразу же за обстрелом вооруженным персоналом вашей стороны района Паньмыньтяня в нейтральной зоне.

Я направляю вам в связи с вышеупомянутым фактом решительный протест и желаю, чтобы вы предоставили гарантии неповторения таких, нарушающих соглашение, инцидентов.

Генерал НАМ ИР,
глава делегации корейской Народной армии и китайских народных добровольцев.

В ИТАЛЬЯНСКОЙ ПАЛАТЕ ДЕПУТАТОВ

РИМ, 10 августа. (ТАСС). 9 августа правительственное большинство палаты депутатов выразило доверие новому правительству Де Гаспери. За доверие было подано 291 голос, против — 175 голосов. 42 депутата воздержались от голосования.

Против правительства голосовали коммунисты, социалисты, левые независимые и ряд других депутатов. За правительство, помимо христианских демократов, голосовали лишь одни республиканцы.

Летний отдых работников сельского хозяйства

Работники сельского хозяйства Кемеровской области свои ежегодные отпуска проводят в лучших здравницах Крыма и Кавказа, на курортах Алтая и Сибири. Только за первое полугодие 123 рабочих и служащих предприятий Министерства сельского хозяйства побывали в домах отдыха, 81 — на курортах.

Комбайнер Проскоковской МТС, Юргинского района, тов. Давыденко отдыхал в Сочи, комбайнер Кемеровской МТС тов. Пастухов и ветфельдшер Юргинского райсельхозотдела тов. Лыков побывали в Кисловодске, участковый агроном Байкаимовской МТС тов. Буров — в Ессентуках.

Многие работники сельского хозяйства Кузбасса побывали в Томске, в институте физических методов лечения. Среди них — комбайнер Прокопьевской МТС тов. Анисимов, главный агроном Ижморского райсельхозотдела тов. Глушкова, ветеринарный врач из Крапивино тов. Марышев.

Рабочие и служащие земельных органов и машинно-тракторных станций охотно приобретают путевки на алтайский курорт Белокуриха. В нынешнем году в Белокурихе отдохнули шофер Ижморской МТС тов. Цимбалист, механик-контролер Титовской МТС тов. Младзиевский, учащаяся Мариинского сельскохозяйственного техникума тов. Кокрятская.

Кузнец 134-го конезавода тов. Баштанов и слесарь Кемеровской МТС тов. Астафьев вернулись с сибирского курорта Шира, механик Барандатской МТС тов. Желнин — с курорта Карачи, шофер Тяжинской МТС тов. Мармылев — с курорта Лебяжье.

В. ОЛЕНЕВА.

Горняки учатся

ПРОКОПЬЕВСК. (Корр. «Кузбасса»). В комбинате рабочего образования шахты имени Сталина сотни горняков шахты повышают свои технические знания и получают новые профессии.

В августе 16 человек заканчивают учебу без отрыва от производства и 23 человека — с отрывом. Сорок молодых горняков вскоре получат специальность слесарей и 189 человек станут взрывниками.

Кроме того, в комбинате рабочего образования в декабре этого года 50 горняка получат профессии техников, механиков и эксплуатационников.

На первенство страны по футболу

В Москве, на центральном стадионе «Динамо», 10 августа играли чемпион Советского Союза — столичная команда Центрального Дома Советской Армии с динамовцами Тбилиси. Игра закончилась со счетом 3:1 в пользу армейцев.

До конца розыгрыша первенства страны по футболу армейцам осталось провести всего пять встреч. После 23 игр они набрали 34 очка и попрежнему твердо занимают первое место. Динамовцы Тбилиси провели 24 игры, набрали 31 очко и занимают второе место.

☆☆☆

10 августа в Ленинграде, на стадионе имени С. М. Кирова, местная команда «Зенит» встретилась с футболистами Военно-Воздушных Сил (Москва). Игра закончилась с результатом 3:1 в пользу «Зенита».

(ТАСС).

Редактор Ф. Е. ДЕМИН.

Фельетон

На свежую воду

Вы — житель Кемерово? Знаете, где расположен Центральный универмаг? Так вот, напротив него, однажды в горячую летнюю пору, развернулось скоростное строительство. У забора стадиона, где ютились одуванчики, как из-под земли вырос торговый павильон.

У павильона с малярной кистью в руках возился Федот Иванович Козырев — парикмахер в отставке. Когда прохожие интересовались, что будет в павильоне, он нехотя отвечал:

— Шляпный магазин.

Федот Иванович явно кривил душой. 16 июля на голубом павильоне появилась вывеска: «Закусочная буфета станции Кемерово». В павильоне за прилавком стоял Федот Иванович и вежливо спрашивал:

— Вам огурчик или селедочку?

История превращения парикмахера Козырева в маляра, а затем в торгового работника заслуживает самого пристального внимания.

В свое время Федота Ивановича уволили из парикмахерской № 4 за не совсем благовидный поступок. Правда, он утверждал, что пострадал «за критику» (даже брил, мол, невзирая на лица!), но это прямого отношения к голубому павильону не имеет. Упомянули мы об этом факте лишь для того, чтобы пояснить, что служебный путь Федота Ивановича не на всех этапах был усеян розами и лилиями.

В апреле Козырев явился в управление главного архитектора с заявлением, в котором просил отвести ему землю для строительства парикмахерской.

Мы читали это необычное заявление. Федот Иванович просил осчастливить строительством своей частной лавочки одну из центральных улиц города. «Желательно против универмага», — писал он.

Самое невероятное в чудесах то, что они случаются. Начальник отвода земель Г. А. Небогатов не удивился и не возмутился. Он обласкал просителя и самолично выдал ему разрешение на строительство частной парикмахерской.

Почему так получилось? За что Небогатов обласкал частника? На каком основании обошел законные пути отвода земель? Ответить на эти вопросы пока что трудно.

Но вернемся к нашему герою. Закончив малярные работы, он отправился к директору буфета станции Морозову и посоветовал ему арендовать павильон.

— Место-то какое! — восклицал Федот Иванович. — Рядом — универмаг, под боком — кинотеатр, стадион, в двух шагах — трамвайная остановка. Уж Козырев знает, где нужно строиться!

Заключили договор. В нем говорится, что буфет станции, арендуя у Козырева павильон, берет на себя уплату земельной ренты и производство текущего ремонта помещения. За аренду платит 300 рублей в месяц. Кроме того, принимает Козырева на должность заведующего павильоном.

Федот Иванович взял на себя единственное обязательство — не болтать, что директор Морозов связался с частником. И надо сказать, что он честно выполняет это обязательство. Когда Козырева спрашивают, у кого буфет станции арендует павильон, он охотно и бойко отвечает:

— У красноярской конторы «Главтабак».

Аппетит приходит во время еды. Сейчас Федот Козырев, или, как его называют сослуживцы, «паучок-крестовичок», расширяет свое торговое предприятие: оборудует филиал закусочной на открытом воздухе. Он уже строит веранду, над которой не сегодня-завтра выведет надпись: «Вина, закуски и свежие фруктовые воды».

Нам кажется, пора и Федота Ивановича вывести на свежую воду.

Евг. ПОПОВ.

Артисты Ленинградского Нового театра на предприятиях Кемерово

Гастролирующий в Кемерово Ленинградский Государственный Новый театр, помимо спектаклей на сцене облдрамтеатра, Дома культуры Кировского района, клуба «Шахтер» и клуба шахты «Пионер», проводит встречи ведущих мастеров театра с рабочими непосредственно на предприятиях города.

Первая встреча артистов состоялась с рабочими азотно-тукового завода. С вступительным словом выступил главный режиссер театра, лауреат Сталинской премии С. А. Моршихин. Он коротко рассказал о творческой жизни театра, о задачах и значении советского театра в вопросах коммунистического воспитания трудящихся.

После выступления С. А. Моршихина состоялся концерт, в котором были показаны сцены из спектаклей, поставленных Новым театром. Отдельные исполнители выступили с чтением стихов и отрывков из произведений советских писателей.

Более пятисот человек, заполнивших зал клуба, дружными аплодисментами выразили свою благодарность представителям Нового театра.

Такие же встречи состоялись на заводах «Карболит» и коксохимическом. Перед рабочими завода «Карболит» артисты выступили на открытой сцене. Концерт на коксохимическом заводе состоялся в одном из цехов. Поставленные рядом две грузовые автомашины служили сценой для артистов.

На всех предприятиях, где побывали артисты Нового театра, они имели теплый и радушный прием. Представители заводских партийных и профсоюзных комитетов от имени рабочих обращались к ленинградцам со словами благодарности за их выступления в рабочих коллективах.

На предприятиях нашего города уже выступили артисты Б. А. Будрейко, А. И. Тришко, Ц. Е. Файн, Л. А. Юданова, Ю. Т. Бубликов, Г. В. Анчиц, А. В. Абрамов, Ф. Ф. Суйковская, В. И. Гаврилов, А. П. Матвеев и др.

В ближайшие дни артисты Нового театра проведут творческие встречи с трудящимися предприятий Кировского и Рудничного районов города.

П. ГЕОРГИЕВ.

Сегодня в театре и кино

Облдрамтеатр

Гастроли Ленинградского Государственного Нового театра

Сегодня утром
1. МОЦАРТ И САЛЬЕРИ
2. КАМЕННЫЙ ГОСТЬ
3. СКУПОЙ РЫЦАРЬ

Вечером
НА ПОРОГЕ К ДЕЛУ

13 августа
ЮЖНЕЕ 38-й ПАРАЛЛЕЛИ

Начало дневных спектаклей в 12 часов, вечерних — в 8 час. 30 мин.

Кинотеатр „Москва"

Сегодня
Большой зал — художественный фильм
МАШЕНЬКА
Сеансы: 4, 6, 8, 9-45.
ВЕСНА НА ЛЬДУ
Сеансы: 12, 2, 11-15.
Малый зал —
БЕСПОКОЙНОЕ ХОЗЯЙСТВО
Сеансы: 11, 12-45, 2-30, 4-15, 6, 7-45, 9-30, 11 ч.
Третий зал —
ВЕЛИКОЕ ЗАРЕВО
Сеансы: 10, 12, 2, 4, 6, 8 и 10 ч.
13, 14 и 15 августа.
Большой зал — новый художественный фильм
ЗВЕНИГ ДОЛИНА
Сеансы: 4, 6, 8 и 10 ч.
СОВЕТ БОГОВ
Сеансы: 12 и 2 ч.
Малый зал —
НА ГРАНИЦЕ
Сеансы: 11, 1, 3, 5, 7, 9 и 10-50
Третий зал —
ВЕСНА НА ЛЬДУ
Сеансы: 10, 12, 2, 4, 6, 8 и 10 ч.

АДРЕС И ТЕЛЕФОНЫ РЕДАКЦИИ и ИЗДАТЕЛЬСТВА: г. Кемерово, ул. Сталина, № 66. Редактора 2-24; заместителя редактора 8-05; секретаря 2-53; секретариата 6-83; отделов редакции: партийной жизни 8-63, культурно-бытового 6-83, пропаганды 4-85; промышленности и транспорта 2-37; угольного 1-21; информации 5-10; сельскохозяйственного 4-57; отдела писем 11-52; отдела об'явлений 14-21; прием информаций 17-28; директора типографии 3-96.

ОП13877. Типография издательства газеты «Кузбасс». Тираж 100.000. Заказ № 11390.