802168

Кемеровская областная БИБЛИОТЕКА Газетно-журнальный фонд

ПРОЛЕТАРИИ ВСЕХ СТРАН, СОЕДИНЯЙТЕСЬ!

Кузбасс

ОРГАН КЕМЕРОВСКОГО ОБКОМА И ГОРКОМА ВКП(б) И ОБЛАСТНОГО СОВЕТА ДЕПУТАТОВ ТРУДЯЩИХСЯ

Год издания XXX
1951 год
АВГУСТ
2
ЧЕТВЕРГ
№ 180 (7244).
ЦЕНА 20 коп.

СЕГОДНЯ В ГАЗЕТЕ:

ПИСЬМА И. В. СТАЛИНУ (1 стр.).

ВЕЛИКИЕ СТРОЙКИ КОММУНИЗМА. О. Викторов — Будни строителей Волго-Донского канала (2 стр.).

ПАРТИЙНАЯ ЖИЗНЬ. Ф. Эсаулов — Райком и парторганизация укрупненного колхоза (2 стр.). И. Иванов — Готовимся к новому учебному году в сети партийного просвещения (2 стр.).

Выше темпы благоустройства Кемерово. С сессии городского Совета (2 стр.).

ТРИБУНА СТАХАНОВСКОГО ОПЫТА. Работа щитовой бригады Семена Макарова (3 стр.).

А. Корниенко — Изготовление конструкций Кемеровского моста (3 стр.).

ФЕЛЬЕТОН. Д. Сергеев — Дела потемкинские (3 стр.).

СОБЫТИЯ В КОРЕЕ (4 стр.).

Рассказ английского летчика, взятого в плен китайскими добровольцами в Корее (4 стр.).

Преследование коммунистов в США (4 стр.).

Возглавить соревнование комбайнеров

В канун массовой косовицы озимых хлебов закончило свою работу областное совещание мастеров комбайновой уборки. Участники совещания — знатные люди колхозной деревни — обменялись опытом своей работы, обсудили мероприятия по проведению уборки урожая в сжатые сроки и без потерь, по досрочному выполнению первой колхозной заповеди — поставок хлеба государству.

Включившись во всесоюзное социалистическое соревнование, начатое по инициативе знатных комбайнеров страны тт. Гонтарь, Корнеева, Брага, Величко и других, передовые комбайнеры Кузбасса обратились ко всем комбайнерам, работникам комбайновых агрегатов, колхозникам и специалистам сельского хозяйства нашей области с призывом организовать борьбу за образцовое проведение хлебоуборочной и заготовительной кампании, полное использование резервов МТС, колхозов и совхозов.

«Мы, комбайнеры, участники областного совещания, — говорится в обращении, — **берем на себя обязательства довести ежедневную выработку на самоходном комбайне и комбайне «Коммунар» до 18—20 гектаров, на комбайне «Сталинец-6» — 25—30 гектаров, уберем за сезон на самоходном комбайне и «Коммунаре» не менее 450—500 гектаров, а на «Сталинце-6» — 700—750 гектаров зерновых культур».**

Призыв передовых комбайнеров найдет горячий отклик и дружную поддержку среди механизаторов и всех колхозников нашей области. Социалистическое земледелие Кузбасса, благодаря постоянной заботе и помощи Центрального Комитета партии и Советского правительства, непрерывно вооружается новой мощной техникой. Только за последние три года комбайновый парк МТС увеличился на тысячу машин. МТС получили тысячи тракторов новых марок, десятки тысяч плугов, сеялок, культиваторов.

Главное сейчас состоит в том, чтобы наиболее производительно использовать всю эту технику, добиться выполнения и перевыполнения дневных и сезонных норм выработки каждым комбайнером, каждым комбайновым агрегатом.

Партийные организации на селе, коммунисты и комсомольцы в МТС и колхозах обязаны возглавить соревнование комбайнеров и работников комбайновых агрегатов. Их долг — рассказать всем механизаторам и колхозникам о патриотическом призыве передовых комбайнеров, своим личным примером увлечь тружеников колхозной деревни на быстрейшее и высококачественное проведение уборки урожая.

Принцип социалистического соревнования — товарищеская помощь отстающим со стороны передовых. «Социалистическое соревнование, — учит товарищ Сталин, — говорит: одни работают плохо, другие хорошо, третьи лучше. — **ДОГОНЯЙ ЛУЧШИХ и добейся ОБЩЕГО ПОД'ЕМА».**

Для советских людей это мудрое сталинское указание стало руководством к действию. Знатные комбайнеры Кузбасса передают свой опыт молодым механизаторам. Комбайнерка Бачатской МТС депутат Верховного Совета РСФСР А. М Петрова заключила договор на социалистическое соревнование с молодым комбайнером этой же МТС тов. Верещагиным. Оказывают помощь молодым комбайнерам и другие мастера комбайновой уборки.

Первым условием для выполнения социалистических обязательств и образцового проведения уборки урожая является немедленное включение комбайнов в косовицу хлебов. Передовые комбайнеры с первых дней жатвы выполняют нормы выработки. Комбайнеры Кемеровской МТС С. В. Гулевич и М. В. Гулевич убрали комбайнами «Сталинец-6» в первые три дня по 40—50 гектаров ржи. **Озимые хлеба в колхозах и совхозах области находятся в полной зрелости и готовы к комбайновой уборке. Не пропустить ни одного дня, ни одного часа для начала уборочных работ, пустить на косовицу все средства — комбайны и жатки — такова сейчас задача.**

Правления колхозов и директора МТС с первых дней уборочных работ должны устранить организационные недостатки, мешающие высокопроизводительному использованию комбайнового парка. В каждом колхозе должен быть постоянный состав колхозников, обслуживающих комбайновые агрегаты. На копнение соломы, отвозку зерна, подвозку воды и горючего должны быть поставлены опытные колхозники.

Успех уборки и хлебозаготовок решается правильной организацией труда. В каждом колхозе и совхозе следует так спланировать уборочные работы, чтобы вести их передовым, поточным методом. Решающая роль в этом деле принадлежит комбайнерам.

Райкомы партии обязаны помочь партийным организациям МТС и колхозов организовать массово-политическую работу на уборке урожая. Агитаторы должны работать в поле на молотильных токах, у комбайновых агрегатов, на зерносушилках. Надо систематически подводить итоги соревнования, поощрять передовиков, помогать отстающим.

Борьба с потерями зерна на уборке урожая является главным и решающим условием в соревновании. Партийные организации с первых дней косовицы хлебов должны установить контроль за качеством уборки. Особое внимание следует обратить на сбор соломы и половы. Надо немедленно пресекать факты разбазаривания, потерь и порчи этого ценного корма для общественного стада.

Возглавить социалистическое соревнование на колхозных полях, мобилизовать тружеников сельского хозяйства Кузбасса на быстрейшее проведение уборки урожая, на досрочное выполнение поставок хлеба государству — такова боевая задача партийных организаций на селе.

Косовица хлеба нового урожая

Четвертый день идет косовица хлеба в колхозе «Заветы Ленина», Кемеровского района. На уборке урожая здесь работают 6 комбайнов. Образцы в труде показывают знатные комбайнеры области, орденоносцы братья Моисей и Степан Гулевичи. За первые три дня С. Гулевич на комбайне «Сталинец-6» убрал зерновых с площади 50 гектаров, М. Гулевич — с площади 40 гектаров.

Колхоз «Заветы Ленина» сдал на пункт «Заготзерно» первые 20 центнеров хлеба нового урожая.

Сейчас на полях Кемеровского района работают 35 комбайновых агрегатов. 18 из них оборудованы лущильниками.

Сдача зерна государству

На кемеровский пункт «Заготзерно» (директор тов. Иванилов) начало поступать из колхозов и совхозов первое зерно нового урожая. Одними из первых приступили к сдаче хлеба государству колхоз «Призыв Сталина» и совхоз «Металлплощадка». Колхоз «Призыв Сталина» уже доставил на заготпункт 2150 кг, а совхоз «Металлплощадка» — 6800 кг хлеба нового урожая.

Благоприятная погода способствует успешному проведению хлебоуборочной кампании. В Ленинск-Кузнецком пункте «Заготзерно» (директор тов. Алимов) принято 80 центнеров зерна нового урожая.

МОСКВА, КРЕМЛЬ.

Председателю Совета Министров Союза ССР

товарищу СТАЛИНУ Иосифу Виссарионовичу

Докладываем Вам, дорогой Иосиф Виссарионович, что колхозы и совхозы Крымской области досрочно выполнили государственный план хлебозаготовок на 106 процентов. В текущем году сдано государству хлеба на 10 миллионов пудов больше, чем в 1949 году, и на 14 миллионов 800 тысяч пудов больше, чем в прошлом году. Колхозы продолжают сдачу хлеба государству по врученным счетам за работы МТС. Колхозы и совхозы области полностью обеспечили себя семенами для озимого и ярового сева. Сейчас колхозы ведут засыпку фуражных, страховых, семенных переходящих и других фондов, необходимых для дальнейшего укрепления и развития общественного хозяйства.

Всемерно развивая артельное общественное хозяйство, увеличивая денежные доходы и систематически пополняя неделимые фонды для строительства животноводческих построек, прудов, водоемов, колхозных электростанций и других производственных сооружений, колхозы на основе укрепления общественного хозяйства обеспечивают рост материального благосостояния колхозников и повышают выдачу натуральных и денежных доходов на трудодни.

Колхозники и колхозницы, работники МТС и совхозов, специалисты сельского хозяйства Крымской области выражают глубокую благодарность большевистской партии, Советскому правительству и лично Вам, товарищ Сталин, за повседневную, отеческую заботу о дальнейшем процветании нашей любимой Родины и обязуются досрочно выполнить планы заготовок шерсти, хлопка-сырца, подсолнечника, эфиромасличных культур, винограда и других сельскохозяйственных продуктов.

В настоящее время труженики сельского хозяйства Крымской области проводят большую работу по под'ему зяби, черных паров и по подготовке к проведению озимого сева с тем, чтобы заложить прочную основу для получения высокого урожая всех сельскохозяйственных культур в 1952 году.

Трудящиеся Крымской области заверяют Вас, дорогой товарищ Сталин, что они приложат все силы к дальнейшему укреплению могущества нашей социалистической Родины и полны решимости бороться за прочный мир во всем мире и за новые успехи в построении коммунизма в нашей стране.

Секретарь Крымского областного комитета ВКП(б) П. ТИТОВ.
Председатель исполкома Крымского областного Совета депутатов трудящихся С. ПОСТОВАЛОВ.
Уполномоченный Министерства заготовок по Крымской области А. КАЛИНИН.
Начальник Крымского областного управления сельского хозяйства М. ПАШЕНКО.
Директор зернотреста Н. МАСЛОВ.
Директор хлопкотреста Ю. ЛЕВИН.

МОСКВА, КРЕМЛЬ.

Председателю Совета Министров Союза ССР

товарищу СТАЛИНУ Иосифу Виссарионовичу

Рады доложить Вам, дорогой Иосиф Виссарионович, что колхозники и колхозницы, работники МТС и совхозов Николаевской области Украинской ССР, преисполненные чувства животворного советского патриотизма, стремясь внести свой вклад в великое дело мира во всем мире, используя повседневную помощь Советского правительства, Центрального Комитета большевистской партии и лично Вашу, товарищ Сталин, успешно провели уборку урожая зерновых культур и досрочно выполнили государственный план хлебозаготовок (без кукурузы и проса) на 104,4 процента. План заготовок продовольственных культур выполнен на 108.4 процента, а план сдачи пшеницы на 110,7 процента. Заготовлено хлеба больше, чем в прошлом году, на 1 миллион 744 тысячи пудов, а ценнейшей продовольственной культуры — пшеницы — на 4 миллиона 822 тысячи пудов.

Сдача хлеба государству колхозами, по врученным счетам за работы МТС, продолжается.

Колхозы области, полностью обеспечив себя семенами, в настоящее время создают фуражные, страховые, семенные переходящие и другие общественные фонды, необходимые для дальнейшего укрепления и развития общественного хозяйства. Развивая многоотраслевое общественное хозяйство, систематически повышая денежные доходы и отчисления в неделимые фонды, колхозы увеличивают выделение денежных средств на строительство животноводческих помещений, прудов, водоемов, колхозных электростанций, создание полезащитных лесных полос и на основе неуклонного под'ема общественного хозяйства повышают материальное благосостояние колхозников, увеличивают распределение натуральных и денежных доходов на трудодни.

Дорогой Иосиф Виссарионович, мы повседневно ощущаем огромную помощь партии и правительства и лично Вашу отеческую заботу о колхозах и совхозах нашей области. Эта забота воодушевляет всех тружеников колхозной деревни на новые трудовые подвиги во славу любимой социалистической Родины.

Заверяем Вас, товарищ Сталин, что колхозники и колхозницы, работники МТС и совхозов, специалисты сельского хозяйства Николаевской области, под руководством великой партии Ленина—Сталина сделают все для того, чтобы досрочно выполнить план хлебозаготовок вместе с кукурузой, планы заготовок технических культур и других сельскохозяйственных продуктов, выполнить трехлетний план развития общественного животноводства и обеспечить повышение его продуктивности, своевременно и высококачественно провести сев озимых культур, вспашку зяби и черных паров и этим самым заложить прочную основу для получения высокого урожая в 1952 году.

Секретарь Николаевского обкома КП(б) Украины А. МАЛЕНКИН.
Председатель исполкома Николаевского областного Совета депутатов трудящихся М. СИВОЛАП.
Уполномоченный Министерства заготовок СССР по Николаевской области В. ПАВЛЮЧЕНКО.
Начальник Николаевского областного управления сельского хозяйства В. ЦЕШЕЙКО.
Начальник Николаевского областного управления хлопководства М. МЕРКУШЕВ.

Кузнецкий комбинат выполнил июльский план по всему металлургическому циклу

СТАЛИНСК. (Корр. «Кузбасса»). 31 июля многотысячный коллектив Кузнецкого металлургического комбината имени И. В. Сталина выполнил июльский план по всему металлургическому циклу.

Семимесячный план был выполнен на день раньше, в последнюю смену 30 июля. Борясь за выполнение обязательств, данных в письме товарищу Сталину, кузнецкие металлурги добились дальнейшего увеличения выпуска продукции, снижения ее себестоимости. По сравнению с тем же периодом прошлого года выплавка чугуна выросла на 4,4 процента, стали — на 3 процента, выпуск проката — на 3,7 процента.

За счет снижения себестоимости продукции кузнецкие металлурги сэкономили в нынешнем году свыше десяти миллионов рублей.

Пресечь ошибки в новой организации труда на шахтах

От специального корреспондента „Кузбасса"

—✪—

С 1 августа в 95 очистных забоях шахт комбината «Кузбассуголь» началась добыча угля по графику — цикл в сутки.

Переходу на цикличную выемку угля предшествовала большая подготовительная работа. На всех шахтах составили подробные планы организационно-технических мероприятий. Проведение их в жизнь должно значительно повысить производительность труда шахтеров и увеличить добычу угля с действующей забойной линии. Особое внимание было уделено достижению ритмичной работы в механизированных забоях.

Весь производственный цикл заново пересмотрен по всем технологическим операциям. На многих шахтах приведены в порядок выработки, улучшена вентиляция, разработаны часовые графики подачи порожняка и выгрузки угля из забоя. Созданы специальные бригады по подготовке мерного и заделанного крепежного материала. Для доставки леса к забоям установлены лебедки, устроены канатные дорожки. Значительное число лав будет связано с диспетчерами телефонами.

Однако в подготовке к работе по-новому не обошлось и без существенных недостатков. Организационно-технические мероприятия на ряде шахт являются продуктом кабинетных заседаний. О них шахтеры ничего не знают. И главное — на шахтовых нарядах, в шахтерских общежитиях не развернута массово-политическая работа, горнякам не раз'ясняют то огромное значение, какое имеет цикличная работа для развития производительных сил рудника и бассейна в целом.

На цикличную работу должно быть переведено не менее половины всего числа действующих на шахтах забоев. Это требование не везде соблюдается. Так, на шахте имени Сталина, имеющей десятки участков, на работу по графику цикличности переведено всего четыре. На участке № 9 из трех щитовых забоев на цикличную выемку угля переведено только два, хотя по графику здесь должны работать все три забоя.

— Один остается в резерве, — говорит помощник начальника участка тов. Матренюк.

— Зачем? — спрашиваем его.

— А как же иначе? Вдруг день повышенной добычи будут проводить. Откуда мы тогда уголь брать будем? — открывает тов. Матренюк истинную причину резервирования забоя.

На участке № 9 не раз'яснили шахтерам сущности цикличной организации труда. Это и понятно, потому что ничего нового здесь вводить и не собираются. Всю перестройку свели к тому, что существующую технологию работы под щитом нанесли на бланк руководящего графика цикличности.

— Как работали, так и дальше работать будем, — с горечью говорит тов. Пушкарев, старший забойщик одной из смен щитовой бригады тов. Токарева.

Об этом же говорят щитовики бригады тов. Борзенко.

Между тем в щитовых забоях этого участка имеются огромные резервы. 29 июля тов. Пушкарев с напарником забойщиком Измайловым дали за смену угля почти в два раза больше планового задания. В целом бригада тов. Токарева за этот день перевыполнила план на 400 тонн угля. Суточная производительность забоя составила 700 тонн, а производительность каждого щитовика превысила 100 тонн.

Что же обеспечило такой успех?

— Никакого секрета нет, — об'ясняет нам тов. Пушкарев. — Хорошо подавали порожняк, вот и уголь шел. Всегда бы нормально обеспечивали порожняком, и работа шла бы по-другому.

О наличии огромных резервов в забоях говорит и начальник участка тов. Смоляков.

— При планомерной подаче порожняка можно брать из-под каждого щита 500 тонн угля в сутки. Это значит — увеличить производительность забоя на 200 тонн.

Между тем по графику цикличности, который сейчас составлен для бригады тов. Токарева и который прошел все инстанции проверки в тресте и комбинате, предусматривается увеличение суточной добычи угля всего на 45 тонн. Забойщики бригады тов. Токарева в обсуждении этого графика не участвовали. Если бы их посвятили в существо дела, такого негосударственного подхода к внедрению цикличной работы безусловно не было бы, консерваторы получили бы от шахтеров отпор.

А. СНЕТКОВ.

г. Прокопьевск.

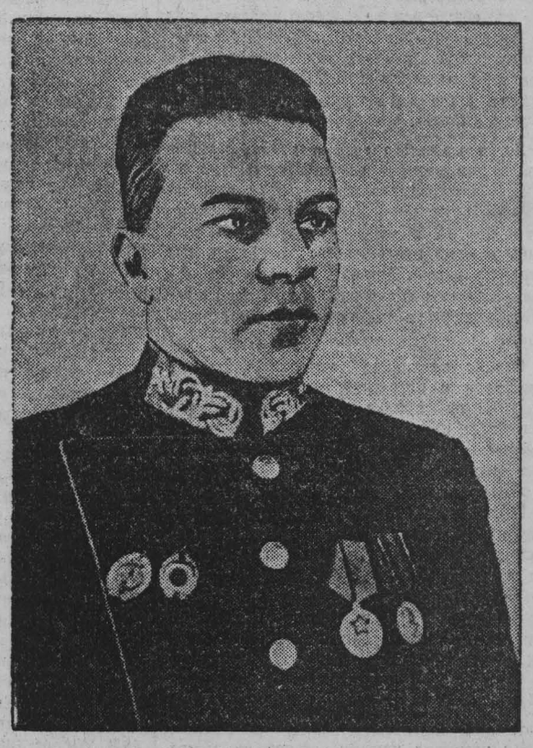

Шахта «Зиминка» — одна из передовых на Прокопьевском руднике. Коллектив шахты досрочно выполнил июльский план.

Почти 20 лет работает на «Зиминке» Иван Николаевич Сапаев — бригадир нарезников щитового участка. За эти годы он обучил много молодых горняков.

Бригада, которую возглавляет тов. Сапаев, — одна из лучших на Прокопьевском руднике. План бригады — 500 метров нарезки. Но тов. Сапаев и его бригада проходят по тысяче метров мелкой нарезки в месяц. Этот успех обеспечивается четкой работой по графику цикличности. Бригада пользуется коронками Мусохранова. Месячный заработок каждого проходчика бригады достигает 6—8 тысяч рублей.

Проходчики решили выполнять не меньше трех норм и этим помочь коллективу шахты добиться новых успехов в соревновании с горняками Донбасса.

НА СНИМКЕ: Иван Николаевич САПАЕВ.

Фото Л. Великжанина.

В УГОЛЬНЫХ БАССЕЙНАХ СТРАНЫ

Донбасс

СТАЛИНО. (ТАСС). Готовясь ко Дню шахтера, горняки Сталинской области совершили творческие командировки на передовые шахты.

Группа инженерно-технических работников Рутченковской шахты № 19 побывала в Ростовской области. В течение нескольких дней она знакомилась с работой передового коллектива шахты имени Петровского треста «Шахтантрацит», где накоплен большой опыт цикличной организации труда.

Делегация стахановцев и инженеров комбината «Сталинуголь» десять дней гостила у горняков Криворожского бассейна. Донбассовцы изучили скоростные методы проходки горных выработок и передовые приемы труда горняков-новаторов в рудоуправлениях имени Кирова, имени Орджоникидзе, имени Карла Либкнехта и других.

Передовой опыт, заимствованный у криворожцев, применяется на донецких шахтах.

Заполярье

БОРКУТА, Коми АССР. (ТАСС). Трудовыми успехами встречают горняки Печорского угольного бассейна День шахтера. В нынешнем году здесь 35 процентов действующих лав переведено на работу по цикличному графику.

Работают по-новому все лавы шахты, где главным инженером тов. Савицкий. Это дало возможность увеличить добычу угля, превысить на 10,8 процента проектную мощность шахты. Производительность труда повысилась на 17 процентов. Врубмашинисты Петр Душанин, Александр Канев и другие увеличили производительность врубовых машин до 18,5 тысячи тонн в месяц, что в два с половиной раза превышает плановую.

Восточная Сибирь

КРАСНОЯРСК. (ТАСС). В тресте «Канскуголь» в текущем году добыча угля комбайнами возросла по сравнению с прошлым годом более чем в три раза.

На шахте «Южная» комплексная бригада тов. Лепского, в совершенстве овладев сложным механизмом, первой превысила технические нормы выработки на одну треть. Хорошо работает комплексная бригада тов. Степанова на шахте № 1.

Дальний Восток

ВЛАДИВОСТОК. (ТАСС). На шахтах треста «Артемуголь» проходят производственные испытания две новых углепогрузочных машины облегченного типа.

Машина сконструирована коллективом «Гипроуглемаша». Она предназначена для работы в очистных камерах и узких подготовительных забоях. Ее размеры и вес в полтора раза меньше углепогрузочной машины «С-153». Проведенные испытания на шахтах № 3-Ц, № 6-бис показали хорошие качества нового погрузочного механизма.

Закавказье

ТКВАРЧЕЛИ, Абхазской АССР. (ТАСС). Неподалеку от шахтерского города Ткварчели, на берегу горной реки Гализги расположен шахтерский санаторий «Верхний источник». Радиоактивные воды местного источника создали курорту заслуженную славу. Сюда на отдых и лечение едут шахтеры из всех районов страны. Сейчас здесь проходят курс лечения 90 шахтеров Донбасса, Ткибули, Ткварчели и других угольных бассейнов.

Шахтерская здравница непрерывно благоустраивается. Еще совсем недавно строительные материалы, продукты и другие грузы доставлялись сюда вьюками по горной узкой тропе. Сейчас здравницу с городом Ткварчели соединяет шоссейная дорога.

ПАРТИЙНАЯ ЖИЗНЬ

Райком и парторганизация укрупненного колхоза

Колхоз «Пролетарская победа» на протяжении многих лет был в числе передовых по Топкинскому району. В 1940 году он был представлен на Всесоюзной сельскохозяйственной выставке и получил премию первой степени. В годы Великой Отечественной войны, и особенно в послевоенный период, урожайность на его полях беспрерывно повышалась, развивалось общественное животноводство. За достижение высоких урожаев в 1947 году председатель колхоза тов. Васильев и бригадир полеводческой бригады тов. Засухина были награждены орденами Советского Союза.

Летом прошлого года в жизни колхоза произошли важные изменения. По инициативе колхозников три сельскохозяйственных артели — «Пролетарская победа», «8-е марта» и «Вторая пятилетка» слились в одно коллективное хозяйство. Это открыло новые, богатые возможности для дальнейшего под'ема колхозного производства, для роста зажиточности колхозников.

Однако правление укрупненной сельхозартели и первичная партийная организация не сумели использовать благоприятные возможности. Они ослабили руководство хозяйством, и по многим важным производственным показателям колхоз стал работать хуже.

Новый председатель колхоза тов. Голдилов нетребователен к соблюдению правил агротехники. Это резко сказалось на урожайности. В прошлом году было собрано зерновых с гектара на 2,5 центнера меньше, чем в 1949 году. Колхоз впервые за много лет не выполнил своих обязательств по поставкам зерна государству.

Не исправилось положение дел в колхозе «Пролетарская победа» и нынче. План развития животноводства не выполнен ни по одному виду скота. Продуктивность колхозного стада крайне низка. За шесть месяцев текущего года на фуражную корову надоено лишь 575 литров молока. План молокопоставок выполнен только на 33 процента. В колхозе очень плохо идут заготовка кормов для общественного стада, подготовка к уборке урожая и поставкам хлеба государству.

Отставание колхоза, еще недавно бывшего передовым, должно, казалось бы, вызвать беспокойство районных партийных, советских и сельскохозяйственных органов. Но, как ни странно, этого не происходит. Райком партии и его секретарь тов. Белобородова не обращают внимания на тревожные сигналы из сельхозартели, не помогают устранить препятствия, мешающие под'ему общественного хозяйства.

В колхозе «Пролетарская победа» —крупная партийная организация. Но секретарь парторганизации тов. Васильев слабо руководит работой агитаторов, не организует массово-политической работы среди колхозников.

Неудовлетворительно осуществляется здесь партийный контроль за деятельностью правления артели. Председатель колхоза тов. Голдилов не советуется с колхозниками при решении принципиальных вопросов, не бережет общественное добро. Чтобы не утруждать себя дополнительной работой, он сдал имевшийся в колхозе кирпичный завод в аренду промартели, а кирпич теперь покупается втридорога. Несмотря на то, что в сельхозартели более 20 человек не вырабатывают минимума трудодней, на строительстве животноводческих помещений работают по найму бригады строителей, которым только за телятник, например, уплачено 60 тысяч рублей.

Коммунисты колхоза не раз говорили об этих фактах на партийных собраниях. Но в райкоме партии прошли мимо этих критических замечаний. Здесь «не находится времени» оказать помощь колхозной парторганизации. Секретарь райкома партии тов. Белобородова, зная о таком положении в сельхозартели, не поправила тов. Голдилова, который грубо нарушает внутриколхозную демократию.

Не вникают в дела колхоза райисполком и его сельхозотдел. Когда началась заготовка кормов, ни один работник районных организаций не приехал проверить качество закладки силоса. А оно желает лучшего. Топкинская МТС не доставила в колхоз силосорезку, и весь силос здесь заложен неизмельченным. Трамбовка зеленой массы не производилась, и некоторые ямы уже осели так, что на крышах образовались большие впадины.

Не заглядывают в колхоз «Пролетарская победа» и зооветеринарные работники райсельхозотдела.

Представители райкома ВКП(б), бывая в колхозе, вместо того чтобы помочь партийной организации укрепить ее руководство, занимаются мелочной опекой. В апреле текущего года инструктор отдела партийных, профсоюзных и комсомольских организаций тов. Лымарь приехал сюда с заданием — создать партийные группы в полеводческих бригадах и на фермах. Партийные группы были созданы, коммунисты избрали партгруппоргов. Но в дальнейшем райком ВКП(б) больше не интересовался работой партгрупп, забыл о них и секретарь парторганизации тов. Васильев. Сейчас они бездействуют.

В партийной организации колхоза состоят на учете 15 членов ВКП(б) и два кандидата в члены партии. Согласно Уставу ВКП(б), здесь нужно создать партбюро. Коллегиальное руководство позволило бы значительно улучшить партийную работу. На неоднократные просьбы секретаря парторганизации ускорить решение этого вопроса из райкома партии отвечали: «Подождите, приедет наш представитель, тогда и проведете выборы». Но дальше этих обещаний дело не двинулось.

Руководящие работники райкома ВКП(б), и прежде всего секретарь райкома тов. Белобородова не выступают перед колхозниками с политическими докладами. Не интересуются они и состоянием агитационной работы. Зав. отделом пропаганды и агитации райкома тов. Шинкаренко провел в колхозе более 15 дней, но ни разу не выступил перед колхозниками с политическим докладом, не наладил работу агитколлектива.

В районе много организаций, ведущих лекционную пропаганду. Имеются отделение Всесоюзного общества по распространению политических и научных знаний, лекционное бюро культпросветотдела, лекторская группа райкома ВКП(б), лекторская группа райсельхозотдела по пропаганде сельскохозяйственных знаний. Но в колхозе по году и больше не слышат лекций.

Партийная организация колхоза не усилила политической работы в дни подготовки к уборке нового урожая и хлебозаготовкам. В результате слабого контроля со стороны парторганизации правление еще не отремонтировало весь инвентарь. Колхозная сушилка, где механизированы все процессы очистки и сушки зерна, к работе не готова. Когда-то эта сушилка была гордостью в Топкинском районе. Здесь работает 5 веялок, 6 транспортеров. Их приводят в движение 14 электромоторов. Сушилка может отсортировать в сутки до 100 тонн зерна и просушить при 20 процентах влажности 60 тонн. Но сейчас она находится в запущенном состоянии.

Колхоз «Пролетарская победа» имеет все возможности вновь занять ведущее место среди передовых сельхозартелей района. Все дело в том, чтобы райком партии оказал помощь парторганизации в развертывании массово-политической работы среди колхозников, в реализации права контроля за хозяйственной деятельностью правления артели.

Сделать это необходимо как можно скорее.

Ф. ЭСАУЛОВ.
(Спец. корр. «Кузбасса»).

Выше темпы благоустройства Кемерово

С сессии городского Совета

За годы советской власти неузнаваемо изменился облик областного центра Кузбасса — город Кемерово. Только за послевоенные годы в городе построено 90 километров дорог, в том числе 37 километров асфальтированных, сооружено 27 километров асфальтированных тротуаров, площади садов и скверов увеличены на 33 гектара. Построено 103 километра новой сети уличного освещения, 63 водоразборных будки, колонки и колодца. За эти годы на благоустройство города и шахтных поселков израсходовано свыше 44 миллионов рублей, что в значительной степени улучшило культуру и быт трудящихся города.

Все это — результат неустанной заботы партии, правительства и великого Сталина об удовлетворении культурно-бытовых нужд трудящихся.

Правительство и в этом году отпустило на благоустройство города Кемерово 5,5 миллиона рублей.

Как же используются эти средства, как выполняется план работ по благоустройству города? Этим вопросам и была посвящена седьмая сессия городского Совета депутатов трудящихся.

Как докладчик заведующий городским отделом коммунального хозяйства тов. Чепкой, так и депутаты горсовета в своих выступлениях вынуждены были отметить, что благоустройство города идет крайне неудовлетворительно.

Какие факты приводились в подтверждение этого? За истекшее полугодие план благоустройства выполнен менее чем на 50 процентов. Особенно плохо ведутся эти работы в Кировском и Центральном районах, в поселках шахт «Пионер», «Ягуновская» и «Бутовская».

Одному из важнейших участков благоустройства является дорожно-тротуарное строительство, но цифры и факты показывают, что этот участок работ находится явно под угрозой срыва. В самом деле, план сооружения асфальтовых дорог выполнен только на 32 процента, а асфальтовых тротуаров всего на 3 процента. План строительства гравийных дорог осуществлен менее чем наполовину.

Особенно плохо со строительством дорог и тротуаров в Рудничном и Кировском районах. Здесь за лето не сделано ни одного квадратного метра асфальтового покрытия. В Кировском районе имеется асфальтовая установка, отремонтировать которую поручили подрабу строительного управления тов. Малинину. Но он затянул окончание ремонта до последней декады июля. Ни горисполком, ни Кировский райисполком серьезной заботы не проявили о том, чтобы асфальтовая установка, от которой зависит сооружение дорог и тротуаров в районе, была своевременно отремонтирована.

В Центральном и Заводском районах строительство дорог и тротуаров ведут дорожно-мостовой трест и строительное управление (начальник тов. Хайт). Но они явно не справляются с планом работ. Надо было полагать, что руководители этих организаций, депутаты тт. Фролкин и Хайт расскажут сессии горсовета, почему они плохо ведут работы по благоустройству города. Но, увы! Их выступления не удовлетворили депутатов сессии. Они пытались ссылаться на всякие объективные причины и даже отрицать факты отставания строительства дорог (тов. Хайт).

Депутаты сессии тт. Сивов, Шутов, Хайновский, Пухов, Шунько и другие вскрыли истинные причины невыполнения плана этими организациями. Дорожно-мостовой трест должен был зимой заготовить несколько тысяч кубометров камня для своего асфальтового завода. Не этого он не сделал, полагая, что ему поможет в этом трест № 96. Но трест своего обещания не выполнил, и асфальтовый завод работает с колес. Несмотря на техническую оснащенность и наличие достаточного количества рабочей силы производство асфальтовых дорог идет в одну смену. Малая механизация не применяется, всюду преобладает ручной труд. Качество выполняемых дорожных работ до сих пор низкое (улицы Ударная, Ворошилова, Пролетарская). Производство капитального ремонта дорог и тротуаров трест затянул.

Не лучше идут работы по другим видам благоустройства: водоснабжению, электроосвещению и т. д. Об этом на сессии говорили депутаты тт. Кузнецова, Шутов, председатель уличного комитета тов. Кожемякин и другие.

По вине райисполкомов и руководителей предприятий тт. Богачева, Никитина, Портнова затягивается строительство водопроводных сооружений в поселках Сухой Лог, шахт «Пионер» и «Бутовская», по улице Рекордной в Кировском районе, а также в других местах. Горисполком, райисполкомы и поселковые Советы мирятся с пренебрежительным отношением к нуждам населения и не принимают решительных мер для обеспечения населения водой.

Неудовлетворительно поставлена охрана зеленых насаждений. У многих скверов нет оград, уборка, поливка улиц и дорог проводятся не систематически, в результате чего в городе много пыли и мусора.

Известно, что благоустройство города идет как за счет средств местного бюджета, так и за счет средств промышленных предприятий и хозяйственных организаций. Несмотря на то, что прошло уже полгода, ряд руководителей предприятий еще не приступил к выполнению работ по благоустройству. К ним относятся тт. Кожевин, Интриллигатор, Митько, Богачев, Курносов, Сорокин.

Такое положение с выполнением плана работ по благоустройству города в дальнейшем не может быть терпимым. VIII пленум обкома ВКП(б) потребовал от партийных и советских органов установить постоянный контроль за выполнением планов жилищного, культурно-бытового строительства и благоустройства. Но горисполком, райисполкомы и поселковые Советы плохо осуществляют повседневный контроль за благоустройством, в результате чего ряд работ выполняется крайне медленно. Горисполком должен потребовать от руководителей организаций, ведущих благоустройство, чтобы они во всю ширь развернули работы по строительству дорог и тротуаров, водопроводных сооружений, уличного освещения и т. д.

Работы по благоустройству можно было бы вести гораздо быстрее и лучше, если бы к ним были привлечены население города, уличные комитеты, советский актив. Каждый патриот нашего города желает видеть его красивым, покрытым асфальтом, одетым в зелень. Но горисполком и райисполкомы ведут работу в отрыве от масс, не привлекают трудящихся к благоустройству. Такой справедливый упрек в адрес горисполкома и райисполкомов высказали в своих выступлениях председатели уличных комитетов тт. Рожкова и Кожемякин.

В самом деле, ряд работ: сооружение колодцев и скважин, приведение в порядок улиц, набережной Томи, устройство подходов к домам, школам и больницам можно сделать при помощи населения. Но для этого необходимо, чтобы исполкомы, комиссии горсовета вели повседневно массово-раз'яснительную работу среди трудящихся города.

Все работы по благоустройству, намеченные планом 1951 года, должны быть выполнены. Для этого требуется от исполкома горсовета, горкомхоза, райисполкомов, руководителей хозяйственных организаций мобилизация всех сил и ресурсов, повседневный контроль за выполнением намеченных графиков, привлечение к этому важному делу всей общественности города.

На ферме № 4 Топкинского совхоза. Комсомолка, ученица 8-го класса Татьяна БОЛОКИНА (на первом плане) во время школьных каникул помогает работникам совхоза в сеноуборке.

Фото И. Васильева.

Хлеб—Родине!

БЕЛОВО, 31 июля. (Корр. «Кузбасса»). Второй день идет уборка ржи комбайнами. 31 июля колхоз имени Буденного сдал на заготовительный пункт в счет хлебопоставок первые 29 центнеров зерна нового урожая. Колхозники сельхозартели имени Калинина получили первую квитанцию на сданные государству 22 центнера ржи.

В районе дружно начинается уборка урожая на комбайнах. Комбайнами убирают рожь колхозы имени Хрущева, имени Карла Маркса, «Победа» и другие. 31 июля в районе работало 34 комбайна.

☆☆☆

ИЖМОРКА, 31 июля. (Корр. «Кузбасса»). Наступила страдная пора в колхозах Ижморского района. В 12 артелях началась массовая уборка озимой ржи. Первым сдал хлеб на заготовительные пункты колхоз имени Ленина, вслед за ним квитанцию получил колхоз «Прогресс».

Комбайнеры Денисенко Иннокентий и Ильин Андрей в первый же день работы на комбайнах выполнили дневные нормы.

Машинисты жаток братья Иван и Александр Карасевич выполняют дневную норму на 130 процентов.

31 июля колхоз «Прогресс» сдал государству около 600 пудов высококачественной ржи.

Первая квитанция

ТОПКИ. (По телефону). Колхозники сельскохозяйственной артели «Смычка» (председатель тов. Шульгин) организовали уборку урожая и хлебозаготовки поточным методом. На косовицу ржи вышли комбайны. Комбайнер тов. Стук выкашивает «Коммунаром» по 12—15 гектаров зерновых.

Все намолоченное комбайнами зерно быстро подрабатывается на зерноочистительных машинах и просушивается. На этой важной операции занято 15 колхозников, которые справляются с обработкой намолоченного за день хлеба.

С первых дней уборки зерно нового урожая отправляется на государственные заготовительные пункты. Колхоз «Смычка» получил первую квитанцию на сданный хлеб в топкинский пункт «Заготзерно». По-стахановски работает на вывозке зерна государству шофер тов. Сухих. Он за два рейса доставил на элеватор 32 центнера зерна.

Включившись в социалистическое соревнование, начатое передовыми комбайнерами Кузбасса, тов. Сухих обязался делать в сутки до 8 рейсов на расстоянии 35 километров и вывозить 120 центнеров зерна.

Готовимся к новому учебному году в сети партийного просвещения

Подводя итоги минувшего года, партийный комитет шахты № 5-7 Анжерского рудника вскрыл серьезные недостатки, допущенные при комплектовании сети партийного просвещения в прошлом учебном году. Эти недостатки сводились к тому, что был нарушен принцип индивидуального подбора коммунистов. Эти ошибки пришлось исправлять уже в ходе учебы.

Учитывая эти недостатки, партийный комитет при комплектовании сети партийного просвещения на будущий учебный год руководствуется основным принципом —индивидуальным подбором каждого коммуниста, с учетом его желания, политической и общеобразовательной подготовки. Члены парткома уже побеседовали с большей частью коммунистов и определили для них форму учебы в новом учебном году.

На основе индивидуальных бесед с коммунистами партком шахты решил в следующем учебном году создать 5 политшкол, 4 кружка по изучению «Краткого курса истории ВКП(б)» и биографии И. В. Сталина, один кружок повышенного типа и 2 общеобразовательных кружка. Количество слушателей в каждом кружке и политшколе не будет превышать 20—22 человек.

В будущем учебном году увеличивается группа коммунистов, самостоятельно изучающих марксистско-ленинскую теорию, которая вместе с пропагандистами составит 45 человек.

В новом учебном году будет охвачено политической учебой большое количество беспартийного актива. Если в прошлом учебном году беспартийного актива обучалось в сети партийного просвещения 60 человек, то в новом учебном году будет обучаться 100 человек.

Пропагандистский состав уже подобран. Это—преимущественно коммунисты, имеющие опыт пропагандистской работы от 2 до 15 лет, по образованию — не ниже среднего.

Сейчас пропагандисты тт. Борисов, Журавлев и другие учатся на областных курсах пропагандистов. Все остальные руководители кружков и политшкол будут посещать постоянно действующий семинар при горкоме ВКП(б).

Правильно проведенная организационная работа среди коммунистов и беспартийных, правильный подбор пропагандистских кадров и контроль за работой пропагандистов, своевременная подготовка помещений для занятий и обеспечение слушателей учебными пособиями будут способствовать организованному началу учебного года в сети партийного и комсомольского просвещения.

И. ИВАНОВ,
заместитель секретаря парткома шахты № 5-7 треста «Анжероуголь».

Великие стройки коммунизма

Будни строителей Волго-Донского канала

От южной окраины Сталинграда до Калача-на-Дону протянулась трасса Волго-Донского судоходного канала. Но слово «трасса» по отношению к Волго-Дону теперь уже ничего не выражает. На протяжении ста километров раскинулась гигантская строительная площадка со своими промышленными предприятиями, жилыми поселками, железными и шоссейными дорогами, со своей могучей советской техникой.

Ночью панорама строительства выглядит особенно грандиозной. Когда едешь по приканальному шоссе и смотришь на зарево электрических огней, далеко освещающее степь, когда слушаешь неумолчный шум работающих на трассе могучих машин и механизмов, кажется, что перед тобой огромный индустриальный город с сотнями мощных промышленных предприятий. Само шоссе, по которому мы едем, по интенсивности движения напоминает одну из наиболее оживленных магистралей Москвы.

Колоссальную работу проделали строители. Они совершенно изменили облик поселка Калач-на-Дону, возвели рядом с ним новый город, построили еще несколько поселков, крупные автобазы, арматурные и автоматизированные бетонные заводы, проложили сеть дорог, создали невиданное в мире по степени механизации каменно-песчаное карьерное хозяйство, выполнили с помощью могучих отечественных машин огромный об'ем земляных и других работ. Сегодня здесь можно видеть бетонируемые котлованы шлюзов, насосных станций, намытые землесосами дамбы, стройные линии замощенных откосов и горы вынутого экскаваторами грунта, протянувшиеся желтой цепью от Сталинграда до Калача. Это — результат работы замечательных советских машин, заменивших ручной труд сотен тысяч людей. Нет на Волго-Доне ни одного участка, где бы человек вручную выполнял трудоемкие работы. Уже к концу первого полугодия строители канала выполнили обещание, данное в письме товарищу Сталину, — довести суточную выемку грунта до 150 тысяч кубометров, а суточную укладку бетона до трех тысяч кубометров!

Дорожники заканчивают асфальтирование приканальной автострады, путейцы переносят из зоны затопления железную дорогу, лесорубы очищают ложа водохранилищ, каменщики и плотники достраивают дома в новых поселках для работников, которые будут обслуживать канал.

☆☆☆

Каждый день наполнен трудовыми подвигами строителей Волго-Донского канала. Впереди идут славные механизаторы. Освоив в короткий срок первоклассную отечественную технику, они развернули соревнование за превышение проектной мощности машин. Запевалой этого движения выступил прославленный экипаж Анатолия Ускова, начальника «флагманского» большого шагающего экскаватора «ЭШ 14/65». Усков во время войны был артиллеристом. Его орудийный расчет проходил с боями по тем местам, где ныне прокладывается великий Волго-Донской водный путь. Старшина Усков окончил после войны Сталинградский механический институт и стал инженером. Из пяти инженеров и десяти техников состоит его прославленный экипаж. Это пока единственный в стране экскаватор, имеющий свою парторганизацию. Ею руководит инженер Семен Плеханов, лучший мастер смены.

Экипаж Ускова давно перекрыл проектную мощность машины, а теперь приближается к выполнению своего обязательства — вынимать в месяц по 300 тысяч кубометров грунта. Ежедневная выработка уже доведена до 12 тысяч кубометров.

Вся многотысячная армия механизаторов Волго-Дона равняется на людей передового экипажа Ускова. По их почину началось соревнование по профессиям за досрочное окончание строительства канала.

Экскаваторщик Виктор Поляков, работающий на «Ковровце», выдает в час по 60 кубометров грунта вместо 9,5 по норме. Он совместил три рабочих цикла экскаватора — под'ем ковша с грунтом, поворот стрелы и опускание ковша к кузову автомашины — в один цикл, что дает выигрыш от 20 до 35 секунд на каждом ковше вынутого грунта. В первые дни второго полугодия всех механизаторов Волго-Дона облетела весть — Виктор Поляков вступил в соревнование со знатным экскаваторщиком «Сталинградгидростроя» Виктором Борисовым. Этим было положено начало трудовому содружеству механизаторов двух великих строек коммунизма.

☆☆☆

Трудовой под'ем строителей Волго-Дона находит свое проявление и в расцвете рационализаторской мысли. Ежедневно в скромный кабинет председателя Бюро рационализации и изобретательства Волго-Дона С. А. Карасик заходят механизаторы, инженеры и техники с предложениями, чертежами и техническими расчетами.

— Каждый месяц поступает не менее 150 рационализаторских предложений, — говорит т. Карасик.

Движение рационализаторов на стройке — фактор большой значимости.

— Нам нужно больше машин для выравнивания и зачистки откосов канала, дамб и плотин, — говорил как-то на техническом совещании начальник строительства т. Шикторов. — Создайте такое приспособление к трактору, чтобы мы могли изготовить его в своих мастерских.

Был об'явлен конкурс на лучшую конструкцию этого приспособления и установлена премия в 5 тысяч рублей. Тридцать девять рационализаторов предложили свои конструкции. Было из чего выбирать.

В эти же дни порадовал строителей своим предложением инженер Д. Зенкевич. Его мысль была устремлена на решение задачи: как быстрее и лучше разравнять на берегах канала горы вынутого грунта с наименьшим использованием скреперного парка, который нужнее на других участках.

— Вот с помощью этой штуки я почти обойдусь без скреперов и бульдозеров, — говорил он членам БРИЗ'а, показывая чертежи своего щита-планировщика. — Этим приспособлением каждый экскаватор может очень быстро разравнять грунт на своем участке.

Щит Зенкевича, по предварительным расчетам, должен дать за полгода более шестисот тысяч рублей экономии.

— Хорош щит Зенкевича, но и установка Юрия Кушнира не плоха, — докладывает членам БРИЗ'а т. Карасик.

Юрий Кушнир, инженер-механик, предложил свою конструкцию более упрощенной дозировочной установки для автоматизированных бетонных заводов, которая может дать экономию до 200 тысяч рублей в год.

Много своих предложений принесли в БРИЗ экскаваторщики Плеханов, Меликов, Клепинин. Тут приспособления и для механической очистки ковша от налипающего грунта, и для улучшения работы тросов, и для постоянной телефонной связи с большим шагающим экскаватором во время его работы.

Среди рационализаторов Волго-Дона почетное место занимают работники научно-исследовательских учреждений, которые повседневно решают различные технические проблемы. Заслуживает внимания инициатива научного сотрудника Сталинградского сельскохозяйственного института т. Иорданского, сконструировавшего новую, мощную оригинальную землеройную машину. По мнению специалистов, эта машина имеет большую будущность. Опытный образец ее изготовляется на одном из уральских заводов.

☆☆☆

Наступило время, когда бетонные работы стали решающими на канале. Теперь бетонщик наряду с экскаваторщиком стал центральной фигурой на стройке. Начальники шлюзов, инженеры, прорабы, механики бетонных заводов, водители самосвалов — вот кто сегодня решает успех дела на важнейшем участке бетонных работ.

Бетон! День и ночь идет он нескончаемым потоком от бетонных заводов-автоматов к блокам шлюзов, насосных станций, аварийных ворот. Сотни вибраторщиков укладывают в днища и стены шлюзов бетонную массу, которая, связав арматуру, делает несокрушимо прочным железобетонное сооружение.

С двух сторон бетонируемого шлюза на деревянные эстакады один за другим заходят самосвалы со свежим бетоном.

— Почему только с двух сторон? А нельзя ли с трех? — подумал как-то прораб Журавский. Он поделился своей мыслью с начальником шлюза инженером Куликовым.

— Правильно, — сказал Куликов. — Кто нам мешает установить третью эстакаду? Это же добрых тридцать процентов плана! Тогда и бетонный завод сможет пойти на полную мощность...

Так в Красноармейском районе, на «волжской лестнице», родился более прогрессивный способ укладки бетона с трех эстакад.

Бетонщики теперь переходят на самый совершенный и вместе с тем самый трудный — поточный метод укладки бетона по часовому графику.

☆☆☆

Горячие дни стоят на строительстве Волго-Дона.

Обещание, данное в письме товарищу Сталину, — досрочно закончить строительство — ко многому обязывает. Ни на один день нельзя допускать отставания от генерального графика. Теперь уже недостаточны достигнутые показатели. Надо каждые сутки выдавать «на-гора» больше 150 тысяч кубометров грунта и укладывать больше трех тысяч кубометров бетона.

Все более убыстряются темпы земляных работ. Все больше самосвалов стремительно проносится по приканальным дорогам — увеличивается бетонный поток.

Советские люди самоотверженно борются за выполнение обещания, данного великому вождю, за досрочное окончание строительства Волго-Донского судоходного канала.

О. ВИКТОРОВ.

г. Сталинград.

Трибуна стахановского опыта

Работа щитовой бригады Семена Макарова

Семен Макаров — бригадир щитовой бригады на шахте имени Ворошилова хорошо известен своей стахановской работой всему Прокопьевскому руднику. Щитовики бригады подкрепляют свои обязательства конкретными делами. План добычи каждый месяц они выполняют на 140—160 процентов, а полугодовое задание завершили за четыре месяца.

В чем секрет успеха бригады тов. Макарова?

Бригадир хорошо изучил опыт мастеров щитовой выемки угля Михаила Теплухина, Ивана Саломасова, Григория Мусохранова, перенял много хорошего из опыта своего предшественника, известного на шахте щитовика Павлова. Но тов. Макаров не останавливается на этом.

Тов. Макаров правильно считает, что успех обеспечивается всем комплексом работ, от которых зависит правильное и ритмичное ведение щита.

— Каждый бригадир, каждый забойщик, — говорит тов. Макаров, — должен тщательно изучить все процессы, связанные с монтажом щитов и управления ими, должен уметь во-время обнаружить недостатки и устранять их.

Тов. Макаров ставит перед всеми щитовиками задачу—добиваться хороших показателей систематически, изо дня в день, из месяца в месяц, из года в год. Борясь за осуществление этой задачи, бригада тов. Макарова достигла средней производительности щита в 13—15 тысяч тонн угля в месяц.

Задолго до того, как новый щит будет пущен в работу, тов. Макаров следит за всем ходом подготовки забоя. Он устанавливает тесную связь с бригадами буровиков и монтажников.

Подготовка щита к эксплуатации

Некачественное выполнение работ по бурению может испортить печь, а это потом, при работе щита, может стать причиной аварии. Поэтому тов. Макаров интересуется всеми деталями работы бригады буровиков. Своим советом он помогает проводить углеспускные печи строго по падению, выводя их под середину щита.

Не меньший интерес проявляет бригадир к работе монтажников. Особое внимание он обращает на то, чтобы первая рассечка, так же как и первая секция щита, была готова до того, как будет пущен в работу уже смонтированный соседний щит. При этих условиях между столбами оставляется нормальный целик и обеспечиваются минимальные потери угля.

От качества сборки металлической части щита и накатника зависит безаварийная работа забоя. Поэтому тов. Макаров тщательно проверяет качество сборки до укладки накатника. Он следит, чтобы правильно установили связи между секциями щита, во-время проверяет качество всей работы.

Большое внимание уделяется укладке накатника. Тут надо, чтобы все лесины были одновременно и, по возможности, равномерно нагружены. Лес сортируют по породам в один ряд кладут лесины одной толщины.

Ответственным моментом является приемом уже готового щита. Обычно тов. Макаров очень тщательно все проверяет, тут же намечается план работы при переходе опасных мест. По акту бригада тов. Макарова берет новый щит на социалистическую сохранность.

Управление щитом

После того как закончен монтаж, пройдены углеспускные печи, успех работы целиком зависит от забойщиков, от их умения правильно управлять щитом.

На смену выходят три рабочих. Из них: один забойщик первой руки, он же старший в смене, забойщик второй руки и откатчик. Свои обязанности они распределяют с таким расчетом, чтобы одновременно производить разборку забоя, обуривание и очистку его от угля.

Работа начинается с приготовления проходов вдоль всего щита. Проходы имеют строго выдержанные размеры — они не превышают двух метров.

Есть основное правило, которого всегда придерживается тов. Макаров, и соблюдение его обеспечивает неизменный успех. Правило это сводится к тому, чтобы сразу садить все секции щита на место и не допускать дополнительных посадок на кайло. Это правило помогает устранять поломку накатника и избежать деформации щита. Даже когда щит находится в ненормальном положении, исправление его делается путем одновременной посадки всего щита. Это достигается увеличением силы взрыва под той стороной, которую требуется опустить больше.

Огромное значение для безаварийной работы имеет правильное расположение шпуров и последовательность их взрывания. При взятии проходов и обуривании бортов применяются следующие схемы расположения шпуров. Из печи в обе стороны веером бурятся по три шпура глубиною 1,7 — 1.8 метра. Всего для проходов бурят 24 шпура. Каждый шпур заряжают четырьмя патронами взрывчатки.

Уступ берут с висячего бока. На один метр от швеллера с небольшим под'емом вверх на 10—15 градусов бурят в один ряд четыре—пять шпуров под каждую секцию щита. В стыках секций бурят короткие шпуры, чтобы не повредить связки.

Отпалка проходов и уступа производится одновременно. После этого в забое создается следующее положение: под всеми четырьмя секциями щита образуется канава глубиной в 2,5—3 метра и шириной в 2 метра, у висячего бока взят уступ, с которого легко производить дальнейшее обуривание щита.

После первой отпалки посадку щита не делают. Он прочно держится на угольных целиках. Мощность опорных целиков у висячего бока чуть больше метра, у лежачего бока — один метр.

Затем начинают обуривать щит для посадки. Под каждую среднюю секцию бурят 12 шпуров — по 6 шпуров с каждого бока. Глубина шпура 1.3 метра. Таким образом, шпуры на 30 см выходят за край секции.

Под крайними секциями выбуривают 16 шпуров. Из них 12 отстоят на один метр от швеллера и пробуриваются с наклоном вверх, как это делается и под средними секциями. В каждом из четырех углов щита бурят по два вспомогательных шпура. Таким образом, в углах шпуры расположены в три ряда. Если уголь в торцевых частях щита крепкий, то делают еще по одному торцевому шпуру. Всего выбуривают 58—60 шпуров.

Взрывание шпуров висячего и лежачего боков производится одновременно. Шаг посадки щита — 0,8—1 метр.

Такая схема расположения шпуров имеет большие достоинства. Известно, что давление «подушки» особенно велико на середине секции. Поэтому под этими секциями щитовики бурят меньше шпуров. Давление на крайние секции, особенно в их торцевых частях, гораздо слабее, и, если плохо пропалить целики, то эти секции могут не опуститься. Провисание щита в середине может привести к разрыву секций или к прорыву породы под щит.

Десять вспомогательных шпуров, которые бурят забойщики в торцевых частях щита, устраняют эту опасность.

Второе важное правило посадки щита сводится к тому, чтобы крайние секции всегда опускались раньше средней секции.

Не всегда удается пройти печи точно под центр секции: близко к лежачему боку. Поэтому при отпалке не весь уголь самотеком уходит в печь, и этим задерживается опускание секции с лежачего борта. Тогда щитовики обуривают и производят посадку только лежачего бока. Посадка одного висячего бока производится лишь тогда, когда щит принимает более крутое, чем надо, положение.

Но это бывает в забое очень редко. Независимо от того, как прошли печи под щит, бригада добивается, чтобы край канавы был расположен близко к лежачему боку и чтобы опорный целик не превышал одного метра.

Бригада тов. Макарова вводит много дополнительных коррективов в расположение шпуров, которые являются результатом внимательного изучения крепости угля.

В результате правильного расположения шпуров, правильной дозировки взрывчатых веществ щит после отпалки по всей своей длине опускается на одинаковое расстояние, хотя шпуры расположены на разной высоте. После посадки щит принимает первоначальное положение.

В этом и кроется мастерство бригады щитовиков тов. Макарова, секрет их успехов.

Организационные вопросы

Роль бригадира при щитовой системе очень ответственна. Он должен своевременно знать план работ на следующий месяц, вести точный учет выполнения заданий каждой сменой, своевременно принимать меры для выполнения и перевыполнения плана.

Все эти качества присущи бригадиру тов. Макарову. Он добивается частого подмера вынутого угля для того, чтобы из-за неправильного учета не пострадали интересы забойщиков. Он интересуется работой всех горняков бригады.

Авторитет бригадира поддерживается начальником участка тов. Еремеевым. Все распоряжения, мероприятия начальник участка проводит только через бригадира.

Все это помогает дружной, слаженной работе. В бригаде тов. Макарова трудятся такие мастера щитовой добычи, как тт. Мартынюк, Кузнецов, Карпенко, Рябчук, Алимбеков. Смена сдает смене щит на месте. Здесь добиваются коллективного стахановского труда, заботятся друг о друге, об общем успехе. И если есть малейшее сомнение в том, что не удастся благополучно посадить щит, все забойщики принимают участие в устранении опасных мест. Каждый щитовик понимает, что на эти работы он затратит минуту, а если не сделает, то потеряет добычу.

Особенно проявляется коллективная работа при переходе сбоек и параллельных штреков.

Нередко в других бригадах продолжают посадку щита, когда печь забучена. Причем уголь из-под секции, которую обслуживает забученная печь, совсем не убирают. И тогда секция щита принимает дугообразную форму. Когда же печь разбутят, сразу образуется свободное пространство под секцией, и она начинает изгибаться в обратном направлении. Тогда рвутся швеллера и ломается накатник.

Если в бригаде тов. Макарова забутится печь, что, кстати сказать, бывает очень редко, то уголь из-под секции тщательно убирают. Случается, что печь пройдена близко к висячему боку пласта и с лежачей стороны уголь убирать плохо, его приходится перелопачивать. Чтобы не допустить неравномерного опускания щита, деформации металла и поломки накатника, бригада организует систематическую уборку угля с лежачей стороны пласта.

Бригада тов. Макарова ведет отработку щитов скоростными методами. Цикличная работа обеспечивает опускание щита на 3—3,5 метра в сутки.

Скоростное ведение щитов приносит большой производственный успех. Оно обеспечивает добычу 500—600 тонн угля в сутки.

Но и это тов. Макаров не считает пределом. Сейчас щитовики-стахановцы несут вахту в честь Дня шахтера. Бригада борется за то, чтобы получать в сутки до 800 тонн угля.

15 тысяч тонн угля в месяц из-под щита ко Дню шахтера — обязательство щитовиков бригады тов. Макарова.

Коллективный корреспондент газеты «Кузбасс» — редакция многотиражной газеты «Ворошиловец».

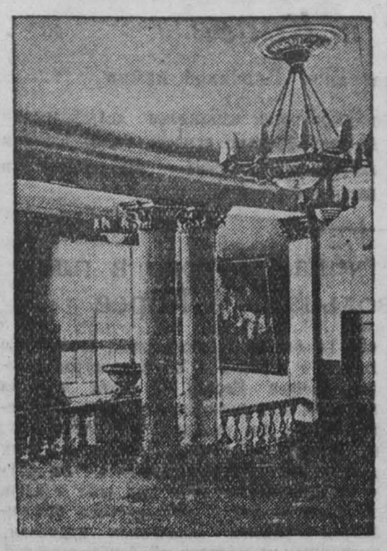

В новом Дворце пионеров в г. Прокопьевске.
НА СНИМКЕ: одно из фойе Дворца.
Фото Л. Великжанина.

По примеру москвичей

Ритмично, изо дня в день увеличивая выпуск продукции, работает кемеровский завод «Карболит». Коллектив завода успешно справляется с выполнением государственных заданий.

План выпуска продукции первого квартала был выполнен на 102 процента, второго — на 109 процентов. Производительность труда превысила плановую в первом квартале на 5, во втором — на 6,3 процента. Продукция выпускается в полном ассортименте. В этом году завод не получил от своих потребителей ни одной рекламации на низкое качество продукции. Резко улучшено качество автотракторных изделий, значительная часть которых отправляется заводам — поставщикам великих строек.

Инженерно-технические работники и стахановцы завода сделали много усовершенствований, направленных на ускорение технологических процессов. Внедрение подогрева пресс-порошка, установка ряда конвейеров и полуавтоматов—все это дало значительный рост производительности труда.

Хорошие результаты принесла настойчивая, систематическая работа по изучению и обобщению приемов труда лучших стахановцев. На коллективную стахановскую работу теперь перешли не только отдельные бригады, но и смены тт. Гайган и Борисова. Между цехами широко развернулось соревнование за завоевание звания цеха коллективного стахановского труда.

В начале года карболитчики брали обязательство выполнить план 1951 года к 21 декабря. Но итоги работы первого полугодия показали, что эти обязательства могут быть значительно перевыполнены.

Следуя примеру трудящихся Москвы и Московской области, коллектив завода учел свои возможности и принял новое обязательство: годовой план выполнить ко Дню Сталинской Конституции—5 декабря.

Борясь за выполнение повышенных социалистических обязательств, карболитчики в июле работали еще лучше, чем во втором квартале.

—✪—

Отдых учителей

Интересно и разнообразно проводят свой отпуск учителя школ г. Кемерово. Многие из них лечатся и отдыхают на курортах и в домах отдыха. 16 человек побывало в здравницах Юга, 30 человек — на курортах Сибири.

Заслуженная учительница РСФСР, математик 41-й женской школы А. А. Кириллова отдыхала в Кисловодске, заведующий учебной частью 37-й мужской школы Ф. З. Крашаков побывал на курорте Чамал.

10 учителей совершили экскурсии в Москву, Ленинград, Крым и на Кавказ

А. Смирнова.

Фельетон

Дела потемкинские

Перед нами 17 документов. Все они со штампами и печатями, с номерами и датами и, конечно, скреплены подписями соответствующих должностных лиц. Поэтому нет оснований сомневаться в точности и достоверности фактов, о которых они повествуют.

Попади эти документы в руки Ивана Семеновича Яцкевича (зам. председателя облисполкома) или Якова Андреевича Ивашнева (областного прокурора), им был бы дан иной ход.

Иван Семенович Яцкевич, как лицо, которому поручено осуществлять контроль и руководство облкомхозом, незамедлительно написал бы проект решения и внес его на обсуждение исполкома областного Совета.

Яков Андреевич Ивашнев, как руководитель органа, в задачи которого входит надзор за исполнением законов и привлечение к суду их нарушителей, видимо, написал бы...

Впрочем, в действиях товарищей из областной прокуратуры мы не совсем уверены. Но об этом несколько ниже. А пока мы доведем до сведения читателей суть дела. Хотим сразу же заметить, что дело это — немаловажное.

Речь идет о том, как получить с Николая Яковлевича Потемкина 7846 рублей, которые он должен государству за пользование гостиницей, имуществом и электроэнергией. Проблема трудная. Тем более, что, судя по словам Николая Яковлевича, не все от него зависит.

Телеграмму из Москвы за № 26/157 от 26 августа 1947 года в адрес директора Кемеровской городской гостиницы: «Прошу подготовить две комнаты втором этаже», — подписал он, Потемкин.

340 дней жил в гостинице, пользовался услугами (с прачечной) и, не заплатив за это 7066 рублей, выехал на новую квартиру — опять же он, Потемкин.

Переезжая из гостиницы, «по рассеянности» захватил с собой: диван, две кровати, два ватных матраца, три суконных одеяла, шесть простыней, шесть наволочек, две тюлевых занавески и теперь не хочет платить гостинице за их амортизацию — тоже он, Николай Яковлевич Потемкин.

Абонентная карточка в горэлектросети (книга № 10, лист 141-й) от 1 января 1950 года, в которой до сего дня значится задолженность за абонентом в сумме 670 рублей, выписана также на его, Потемкина, имя.

Областным отделом коммунального хозяйства руководит он и зарплату в бухгалтерии этого отдела получает тоже он.

Но денежными делами в семье ведает не он.

— У меня этим делом, — говорит Николай Яковлевич, — занимается супруга, Мария Ивановна.

16 июля сего года тов. Потемкин позвонил директору горэлектросети тов. Ляпину:

— Слушай, Борис Васильевич, ты знаешь, что 19 июля собирается областной актив работников коммунального хозяйства?

— Знаю, Николай Яковлевич.

— Ну так вот, учти: я не хочу, чтобы меня, коммуниста и руководителя областного отдела, критиковали там за бытовые дела. А поэтому я решил рассчитаться с тобой за свет. Сколько там у меня накрутило?

У тов. Ляпина от радости даже глаза заблестели. Шутка ли! 891 рубль 87 копеек дебиторской задолженности сразу будут ликвидированы. Да еще кем! Самим Николаем Яковлевичем.

— Очень, очень хорошо, Николай Яковлевич, — ответствовал обрадованный Борис Васильевич.

— Ну, так вот, учти. Сама Мария Ивановна сказала, что завтра она лично будет у тебя и рассчитается.

...Действительно, назавтра, т. е. 17 июля, Мария Ивановна внесла в кассу горэлектросети... 221 рубль 87 копеек.

У читателя может возникнуть ряд вопросов. Как же так: задолженность 891 рубль 87 копеек, а внесено только 221 рубль 87 копеек? Разве сознательность Николая Яковлевича и на сей раз оказалась ниже домашних интересов? Когда же он, Николай Яковлевич, будет погашать оставшуюся задолженность?

Уважаемый читатель, мы уже говорили выше, что не все зависит от тов. Потемкина. По его мнению, в этой задолженности виноват также тов. Ляпин — директор горэлектросети. В подтверждение сошлемся на почти стенографическую запись разговора между ними, который происходил еще в октябре 1950 года.

— Слушай, Борис Васильевич, что у тебя за порядки в горэлектросети? До чего ты дошел! Даже жалобу на меня написал. Неужели трудно обслужить одного человека? Ведь я же — единственный на весь Кузбасс зав. облкомхозом.

— Николай Яковлевич! Не могу. Законы. А они ведь издаются для всех, в том числе и для заведующих!

— М-да! Плохой тогда ты директор...

Таким образом, в задолженности за электроэнергию «виноват» один директор горэлектросети. Но зато в задолженности за гостиницу «виноваты» многие, в частности народный судья первого участка Центрального района города Кемерово.

Еще 5 апреля 1949 года в народный суд поступил иск на взыскание с Н. Я. Потемкина в пользу гостиницы 6990 рублей. В суде, как и полагается, было заведено дело за № 576. Между тем, разбирая совершенно ясные обстоятельства потемкинского дела, нарсудья тов. Холостых только на исходе третьего месяца назначил его к рассмотрению в судебном заседании. Но и этому, в муках рожденному, решению не суждено было сбыться. Судебное дело № 576 за два дня до его рассмотрения было отозвано в облисполком.

Что с ним предприняли там, нам неизвестно. Во всяком случае конечным результатом этой судебной затеи явилось лишь то, что сумма задолженности тов. Потемкина возросла на 50 рублей судебных издержек.

Но помилуйте, причем же здесь Николай Яковлевич?!

...Время шло. Росла сумма задолженности. Менялись должностные лица. К руководству гостиницей, например, пришел уже четвертый по счету директор — тов. Галузо. Он, наконец, позаботился, вопреки всему, дать делу новый ход. Своим письмом от 15 сентября 1950 года он просил областного прокурора возобновить дело Н. Я. Потемкина и взыскать с него в пользу городской гостиницы на сей раз уже 7040 рублей.

С тех пор минуло десять с половиной месяцев, а областной прокурор все еще никак не решится выступить в защиту интересов государства.

☆☆☆

Надо полагать, что руководители соответствующих органов окажут необходимое внимание и помогут Николаю Яковлевичу Потемкину разобраться, где карман свой, а где государственный...

Д. СЕРГЕЕВ.

Первый тираж выигрышей Пятого государственного займа восстановления и развития народного хозяйства СССР

В Главном управлении сберегательных касс получена таблица первого тиража выигрышей по Пятому государственному займу восстановления и развития народного хозяйства СССР, который состоялся 29 июля в гор. Красноярске.

Выигрыши в 25 тысяч рублей выпали на облигации № 01 серии 085330 всех разрядов займа.

Выигрыши в 10 тысяч рублей получат держатели облигаций № 26 серии 081883, № 28 серии 088576, № 17 серии 093278, № 23 серии 094775 и № 42 серии 094819.

В тираже было разыграно также много выигрышей в пять тысяч, тысячу, пятьсот и двести рублей.

(ТАСС).

Улучшить качество углей для коксования

Кемеровские коксохимики, следуя примеру трудящихся Москвы и Московской области, пересмотрели свои обязательства и решили дать в 1951 году тысячи тонн металлургического кокса сверх плана.

Для выполнения этого обязательства заводу необходимы высококачественные коксующиеся угли. Между тем качество углей, поступающих на завод, за последнее время значительно ухудшилось. Кроме того, шахты недодают большое количество сырья. Так, в июле завод недополучил более 13 тыс. тонн коксующихся углей, в том числе только трест «Ленинуголь» недогрузил ему около девяти тысяч тонн. Особенно плохо поставляют угли шахты им. Ярославского и имени Кирова. Последняя отгрузила заводу лишь 60 проц. запланированного количества угля. Это привело к тому, что на заводских угольных складах сейчас нет ни тонны газовых углей, тогда как по технологии их должно итти в шихту около 20 процентов.

В погоне за количеством отправляемого угля руководители шахт им. Ярославского треста «Ленинуголь», «Физкультурник» и 9-15 треста «Анжероуголь» и шахты имени Кагановича треста «Прокопьевскуголь» не обращают внимания на его качество. Зольность коксующихся углей, поставляемых заводу, за последнее время значительно возросла и превышает нормы, установленные стандартом на 1951 год.

Шахта им. Ярославского зачастую поставляет уголь с зольностью 9,98 процента, что близко к бракозочному пределу (браковочный предел 10 процентов), а иногда отгружает брак. Так, 12 и 14 июля с этой шахты на завод поступили две кольцовки угля с зольностью 10,14 процента. Кокс, выжженный из шихты, составленный с этим углем, имел зольность 11,44 процента, что очень близко к браку (браковочный предел кокса 11,8 процента).

Представители инспекции «Кузбассинскоксуголь», находящиеся на шахте, преспокойно подписывают документы на отправку угля, имеющего зольность 9,98 процента, хотя знают, что этот уголь почти бракованный.

Некоторые шахты, вместо коксующихся углей отправляют на завод некоксующиеся угли, что вызывает нарушение технологии. 3 июня с шахты 5-7 треста «Анжероуголь» на завод поступила кольцовка угля с зольностью 10,3 проц., причем уголь оказался совершенно неспекающимся.

Наш завод успешно справляется с выполнением государственного плана и неоднократно занимал первые места в областном соревновании предприятий. Но во всесоюзном соревновании коксохимических заводов ни в прошлом, ни в этом году он ни разу не смог занять первенства из-за высокого содержания золы в коксе. Коллектив коксохимического завода считает, что руководители комбинатов «Кемеровуголь» и «Кузбассуголь» должны серьезно заняться вопросами снижения зольности угля на шахтах—поставщиках нашего завода. Кемеровские коксохимики смогут тогда резко улучшить качество кокса и отдадут все силы на то, чтобы с честью выполнить свои обязательства и завоевать первенство во всесоюзном социалистическом соревновании коксохимических заводов.

Коллективный корреспондент газеты «Кузбасс» — редакция многотиражной газеты «Вперед».

Строители готовятся к зиме

БЕЛОВО. **(Корр. «Кузбасса»).** В Беловском строительном управлении развернулась подготовка к работе в зимний период. В каждом прорабском участке и подсобном предприятии за выполнением плана подготовки к зиме установлен контроль.

Шоссейные дороги по территории промышленных площадок намечалось закончить к 15 сентября. Дорожный участок тов. Болотина заасфальтировал дороги к 27 июля.

Строятся две котельные для обогрева строящихся об'ектов, растворных узлов. Уже построены помещения, установлены котлы, идет их обмуровка.

В связи с возрастающим об'емом строительства управление готовит к пуску еще один кирпичный завод. Строительство железнодорожного под'ездного пути к новому заводу уже заканчивается. К 10 августа будет подведен водопровод. Начата укладка второй линии водопровода к поселку нового жилищного строительства.

В отличии от минувших лет, когда строительные материалы подвозились на стройплощадки в течение всей зимы, в этом году намечено завезти к 1 ноября строительные материалы на всю зиму.

Изготовление конструкций Кемеровского моста

Через весь огромный корпус из цеха подготовки металла к цеху кондукторного сверления и отделки движется непрерывный поток стальных листов, уголков, балок, швеллеров различной длины, сечений и номеров. Вся эта масса металла в процессе движения от станка к станку, управляемых людьми различных профессий, меняет свой облик, превращается в готовую продукцию.

...Разметчик Асанов внимательно рассматривает чертежи, читает условные знаки и в его воображении вырисовываются очертания деталей. Эти очертания с помощью рулетки, метра, крена, чертилки наносятся на лист железа. Шаблон готов. Осталось только дать ему «имя». Асанов чеканит — «Заказ 885». Под этим номером идет на Кузнецком заводе имени Молотова изготовление моста через Томь в городе Кемерово.

Сейчас детали, маркированные заказом 885, продвигаются ускоренными темпами. Стахановцы и стахановки, командиры производства видят за сухой цифрой маркировки мост, который соединит две части большого промышленного города, мост, которого с нетерпением ждут трудящиеся областного центра Кузбасса.

Вслед за изготовлением левобережной подвесной части моста началось массовое изготовление элементов правобережного блока. За месяц изготовлено около 500 тонн конструкций моста. Таких темпов выполнения заказа завод не набирал никогда в прошлом, с момента пуска заказа в производство. Взятые темпы — верная гарантия того, что в сентябре коллектив завода полностью завершит изготовление конструкций Кемеровского моста.

В социалистическом соревновании за скорейшее выполнение заказа многие стахановцы и стахановки показывают образцы высокопроизводительной работы отличного качества.

Вот огромные листы металла — будущие блоки моста — пакетом подаются на сверлильные станки цеха обработки. Бригадир сверловщик Галиулин с помощью мостового крана накладывает на пакет специальный кондуктор и скрепляет его струбцинами. Убедившись в правильности наложения кондуктора, включает быстроходный станок. Со скоростью 3 тысячи оборотов в минуту вращается шпиндель. Остро заточенное сверло впивается в толстое тело металла, выбрасывая из образующегося отверстия длинные спирали стружки.

Десятки тысяч отверстий просверлил молодой сверловщик Галиулин в элементах кемеровского моста. Он и его товарищи по работе — Харитонов, Гонтарева и другие сверловщики дают ежедневно по 160—170 процентов нормы.

После сверления листы поступают на огромный, 18-метровый длины, кромкострогальный станок.

С увлечением, легко работает строгальщик Мелишнев. Все его движения, от закладки листов на стол станка до подводки суппорта с резцом к кромке детали, строго рассчитаны. В движениях, приемах работы нет ничего лишнего. Поэтому не чувствуется поспешности, хотя темпы работы очень высокие. Мелишнев выполняет норму на 250—300 процентов.

Весьма оригинально осуществлен им же предложенный способ строжки фасок одновременно двух листов. За Мелишневым прочно утвердилась слава рачительного ценителя рабочего времени, изобретателя, мастера.

Из цеха обработки детали поступают в пролет сортировки. Здесь они группируются и подаются в цех сборки и клепки.

...На стеллажах цеха сборки и клепки, среди множества деталей лежат огромные балки моста через Томь, состоящие из отдельных элементов. Сборку их ведут бригады тт. Кузьмина, Поварнина, Пехова и других. Соревнуясь между собой за скорейшее изготовление моста, они дают по полторы—две нормы в смену.

— Наша бригада,—говорит тов. Пехов,—собирала первую балку моста. Мы хотим, чтобы на нашу долю выпала и работа по сборке последней балки. Когда-нибудь побываю в Кемерово и будет приятно пройтись по мосту, в котором будет запечатлен труд коллектива и скромный вклад нашей бригады...

На клепке балок моста высокой производительностью труда и отличным качеством выделяется стахановская бригада клепальщиков тов. Демченко.

Большая работа по изготовлению моста направляется десятками командиров производства. Начальники цехов тт. Тищенко, Лунев, Сериков, мастера тт. Авдеев, Кулаков, Каршов, Яковлев и Кузнецов направляют усилия коллектива на то, чтобы в сентябре изготовить и отгрузить в Кемерово, на строительную площадку, последние элементы моста.

А. КОРНИЕНКО.

За Пакт Мира!

ФРАНЦИЯ

ПАРИЖ, 31 июля. (ТАСС). Комитет защиты мира департамента Сена сообщил, что на сегодня в департаменте собрано 1400 тыс. подписей под Обращением Всемирного Совета Мира о заключении Пакта Мира между пятью великими державами. Сбор подписей продолжается.

АНГЛИЯ

ПРАГА, 31 июля. (ТАСС). Как передает агентство Телепресс из Лондона, на заключительном квартальном собрании лондонской организации кооперативной партии большинством голосов было принято решение поддержать кампанию защиты мира в Англии.

Кооперативная партия входит на правах коллективного члена в лейбористскую партию и является одной из крупнейших ее составных частей.

ВЬЕТНАМ

ШАНХАЙ, 31 июля. (ТАСС). Вьетнамское информационное агентство сообщает об успешном ходе сбора подписей под Обращением Всемирного Совета Мира о заключении Пакта Мира между пятью великими державами. Число подписей, собранных во Вьетнаме под Обращением, к середине июля превысило 1 800 тысяч.

Индустриализация Болгарии

СОФИЯ, 31 июля. (ТАСС). Больших успехов на пути индустриализации страны достигли болгарские трудящиеся. Только в текущем году в строй действующих предприятий вступили крупнейшие в стране Софийская электростанция им. И. В. Сталина, завод паровых котлов и другие промышленные сооружения. Общий об'ем продукции в прошлом году по сравнению с 1939 годом увеличился в три раза. Значительно возросла добыча угля и особенно руды. В текущем году выпускается по сравнению с 1939 годом в три раза больше хлопчатобумажных тканей, в пять раз больше обуви и так далее. В первом полугодии текущего года об'ем продукции министерства промышленности увеличился по сравнению с тем же периодом прошлого года на 22,5 проц.

Одновременно с быстрым ростом продукции улучшается ее качество, расширяется ассортимент.

В ближайшее время в эксплуатацию будут сданы новые крупные промышленные об'екты, в том числе электростанция «Республика», машиностроительный завод и другие. В конце года в строй действующих предприятий вступят азотнотуковый завод им. И. В. Сталина, который будет вырабатывать в год свыше 60 тыс. тонн искусственных удобрений, и электростанция Марица-3 в Димитровграде.

Технические культуры на полях Албании

ТЕРАНА, 31 июля. (ТАСС). Албанское телеграфное агентство сообщает, что в Народной Республике Албании уделяется большое внимание развитию технических культур.

В настоящее время площадь, занятая под хлопком, увеличилась по сравнению с 1938 годом в 70 раз.

В общем площадь, занятая в этом году под техническими культурами, увеличилась по сравнению с 1938 годом в 12 раз.

Благодаря успешному развитию технических культур в стране вступающие в этом году в строй крупные предприятия: текстильный комбинат имени Сталина, годовая продукция которого составит 20 млн. метров тканей, и сахарный завод в Малике с годовой продукцией в 10 000 тонн сахара будут работать на отечественном сырье.

События в Корее

Сообщение Главного командования Народной армии

ПХЕНЬЯН, 31 июля. (ТАСС). Главное командование Народной армии Корейской Народно-Демократической Республики сообщило сегодня, что части корейской Народной армии в тесном взаимодействии с китайскими народными добровольцами на всех фронтах наносят удары войскам американо-английских интервентов и лисынмановской армии.

Рассказ английского летчика, взятого в плен китайскими добровольцами в Корее

ПЕКИН, 31 июля. (ТАСС). Корреспондент агентства Синьхуа передает:

Английский летчик, взятый 23 июля в плен китайскими добровольцами, заявил, что рядовые военнослужащие английских военно-воздушных сил в Корее надеются, что переговоры о прекращении огня в Корее увенчаются успехом и они смогут скоро отправиться домой. Этот летчик, младший лейтенант Хэлли Майкл служил во 2-й авиаэскадрилье 18-й об'единенной американо-английской авиагруппы истребителей-бомбардировщиков и прибыл в Корею из Южной Африки 9 июня.

Он заявил, что весь персонал военно-воздушной базы, где он находился, был возбужден сообщением о том, что Малик призвал к мирному урегулированию корейского вопроса. Далее Майкл рассказал, что, как только они узнали эту хорошую весть, им было приказано совершать новые бомбардировочные налеты. «Я хочу знать, — заявил он, — почему в то время, когда американские военные представители ведут переговоры о прекращении огня, нам приказывают бомбить корейцев». 23 июля он на своем самолете в числе других 4-х самолетов «Р-51» бомбил и обстреливал шоссейную дорогу и деревни в 20 километрах северо-восточнее Кэсона — места ведения переговоров о прекращении огня. Самолеты попали под сильный зенитный огонь, и самолеты лейтенанта Майкла и двух других летчиков были сбиты. Он спустился на парашюте и был взят в плен. Два других английских летчика приземлились в районе, охваченном пламенем, вызванным их собственной бомбардировкой, и сгорели. По словам лейтенанта Майкла, за две недели, начиная с 10 июля, когда открылись переговоры о прекращении огня, 2-я авиаэскадрилья понесла очень тяжелые потери. Эскадрилье было приказано ежедневно совершать бомбардировку и обстрелы, а также производить разведку в районах южнее Пхеньяна, и каждый день эскадрилья несла потери. За две недели было сбито и повреждено 20 самолетов и убито 16 летчиков. Лейтенант Майкл заявил, что ему «осточертело американское правительство», что он хочет, чтобы оно прекратило свои разглагольствования о мире. «Мы должны немедленно уйти из Кореи и возвратиться домой», — сказал он.

Агентство Синьхуа о переговорах в Кэсоне

ПЕКИН, 31 июля. (ТАСС). Агентство Синьхуа передает:

Пхеньянский корреспондент агентства Синьхуа узнал из штаба корейского фронта, что на 15-м заседании представителей, ведущих переговоры о перемирии в Корее, которое началось сегодня в 10 часов утра по корейскому времени, продолжалось обсуждение вопроса об установлении военной демаркационной линии между двумя сторонами для создания демилитаризованной зоны. Заседание было прервано по предложению делегации вооруженных сил ООН в 11 часов 32 минуты утра. Следующее заседание состоится завтра в 10 часов утра.

Преследование коммунистов в США

НЬЮ-ЙОРК, 31 июля. (ТАСС). Продолжая преследование руководителей компартии, судебные власти США об'явили недействительным залог в 10 тысяч долларов, под который был освобожден председатель Национального комитета Компартии США Уильям Фостер.

Вчера федеральный судья Конджер приказал У. Фостеру внести до 6 августа новый залог в размере 10 тыс. долларов, в противном случае он будет заключен в тюрьму.

Первоначальный залог, внесенный за Фостера, об'явлен недействительным под тем предлогом, что он внесен залоговым фондом «Конгресса борьбы за гражданские права», который об'явлен незаконным.

Используя этот предлог, федеральный суд вторично приговорил к шести месяцам тюремного заключения члена совета опекунов залогового фонда «Конгресса борьбы за гражданские права» и секретаря американского комитета по защите лиц иностранного происхождения Абнера Грина, который вновь отказался назвать имена лиц, вносящих пожертвования в залоговый фонд.

Федеральный прокурор Сейпол начал новое судебное дело по обвинению в «неуважении к суду» против другого опекуна залогового фонда Фредерика Филда, который уже отбывает приговор к трем месяцам тюремного заключения за отказ назвать имена лиц, внесших деньги в этот фонд. Второе судебное разбирательство начато после того, как Филд вновь отказался назвать федеральному большому жюри имена лиц, вносящих средства в фонд.

Федеральный судья Макгохи приговорил Филда к шести месяцам тюремного заключения по обвинению в «неуважении к суду». Макгохи специально отметил, что Филд должен отбывать второй приговор после того, как он отбудет первый приговор к трем месяцам тюрьмы.

Английские капиталисты наживаются на военных приготовлениях

ЛОНДОН, 1 августа. (ТАСС). Огромные расходы на перевооружение, вызывающие быстрое ухудшение жизненного уровня английских трудящихся, доставляют английским монополистам баснословные барыши.

«Разумеется, нельзя отрицать, — указывает газета «Файнэншл таймс», — что прибыли растут и что темпы роста прибылей повышаются. За первые 4 месяца 1951 года прибыль промышленных компаний, отчеты которых были изучены, возросла на 14 процентов, а за 5 месяцев 1951 года — на 19 процентов. Согласно данным, опубликованным 14 июля, за первую половину 1951 года прибыль промышленных компаний возросла на 21 процент. Только в мае она выросла до 27 процентов и в июне—до 29,5 процента».

Газета «Файнэншл таймс» сообщает, что сейчас в английских промышленных предприятиях в счет так называемой программы перевооружения Англии размещены военные заказы на сумму свыше 900 миллионов фунтов стерлингов.

США превращают остров Борнхольм в свою военную базу

ЛОНДОН, 31 июля. (ТАСС). Как сообщает датская газета «Национальтиденде», вслед за посещением принадлежащего Дании острова Борнхольм командующим военно-воздушными силами Североатлантического союза в северной части Европы американским генералом Тэйлором на днях туда прибыли руководитель американской военной миссии по выполнению программы поставок вооружения в Дании генерал Сневили, руководитель миссии по осуществлению плана Маршалла в Дании Чарльз Маршалл и советник американского посольства в Дании Шантц.

Известно также, что в настоящее время в этом районе Балтийского моря происходят маневры военно-морских сил Дании с участием английских военных кораблей.

Отмечая, что остров Борнхольм за последнее время привлекает особое внимание американской военщины, шведская газета «Ню даг» пишет: «Датский островок находится на расстоянии 35 километров от шведского побережья, Борнхольм близко расположен от побережья Германской Демократической Республики, Польши и прибалтийских советских республик. С другой стороны, от Америки Борнхольм находится на гораздо большем расстоянии, чем тысяча миль».

Как указывает газета, эти факты свидетельствуют о новых планах США по созданию своих военных баз в Европе. Они еще раз подтверждают агрессивный характер Атлантического пакта, участие в котором Дании используется Соединенными Штатами для того, чтобы превратить датский остров в американскую военную базу.

Расширение сети американских авиабаз в Англии

ЛОНДОН, 31 июля. (ТАСС). Газета «Рейнольдс ньюс» сообщает, что американцы в Англии с лихорадочной поспешностью строят громадные аэродромы, которые будут использоваться в качестве базы для американских атомных бомбардировщиков.

В сообщении говорится, что в Беркшире и Оксфордшире много квадратных миль общественных выгонов превращается в базы для американских бомбардировщиков. 2000 американцев работают над осуществлением плана, который предусматривает закрытие многих дорог и снос домов с целью строительства четырех крупных баз для американских бомбардировщиков. Некоторые дороги в районе Ньюбери уже закрыты, и жители этого района лишены возможности пользоваться автобусным сообщением. Шесть школ окажутся в нескольких сотнях ярдов от взлетных дорожек. В 30 милях к северо-западу от Ньюбери в Фэрфорде и Брайз Нортоне, продолжает газета, аэродромы английских военно-воздушных сил переданы американцам для переоборудования их в новые базы для американских бомбардировщиков. Как в Брайз Нортоне, так и в Фэрфорде для расширения аэродромов реквизировано несколько сот акров пахотной земли. На четырех базах в Ньюбери, Брайз Нортоне, Фэрфорде и Аппер Хэйфорде (Нортгемптоншир) будет расквартировано 15.000 американских солдат для обслуживания 500 американских бомбардировщиков, которые должны быть доставлены в Англию...

Завершение строительства аэродромов ожидается к концу этого года, после чего в распоряжении американских военно-воздушных сил будет 12 английских аэродромов с общей площадью 40 кв. миль.

Газета сообщает, что расширение сети американских авиабаз в Англии, увеличивающаяся численность американских войск в стране и поведение американских солдат вызывают все большее негодование среди населения районов, где расположены американские базы.

По городам и районам

На Краснобродском разрезе треста «Беловуголь». Машинист экскаватора М. ЛОПАТЧЕНКО, выполняющий производственные задания на 120 и более процентов.

Фото Л. Великжанина.

Механизация очистки зерна

В районе завершается механизация зерносушилок. В крупных колхозах района: имени Сталина, имени Калинина, «Авангард», имени Буденного, имени Орджоникидзе, «Победа», имени Ильича, имени Молотова, имени 18-го партс'езда, «Родина», «Искра» каждая полеводческая бригада имеет высокопроизводительную, полностью механизированную, зерносушилку. В этом году механизируются зерносушилки колхозов «Гигант» и «Кузбасс».

Во второй полеводческой бригаде колхоза «Кузбасс» на электротягу ставятся три клейтона, подача зерна на очистку и сушку, погрузка зерна на автомашины будут механизированы. При двухсменной работе сушилку будут обслуживать всего шесть человек, по три в смену. При ручном труде на эту же работу обычно ставилось в сутки 28 человек. При механизации очистки и сушки зерна вторая полеводческая бригада колхоза «Гигант» высвободит с этих работ во время уборки ежедневно 22 человека.

Механизации подсобных работ в колхозах уделяется все больше внимания. Над этим трудятся механики МТС колхозники — изобретатели и рационализаторы.

Наиболее совершенную систему механизации сушилки разработал столяр колхоза «Победа» тов. Никитин. Он построил новый тип клейтона, который по качеству работы превосходит все до сих пор известные марки этой машины. Клейтоны системы колхозника Никитина установлены на многих зерносушилках Беловского и Ленинск-Кузнецкого районов.

Строительство в колхозах

В рабочих планах укрупненных колхозов значительное место занимает производственное строительство. Колхозы строят типовые скотные дворы, зернохранилища, кормокухни на животноводческих фермах.

В колхозе имени Калинина строительная бригада заканчивает отделочные работы и внутреннее оборудование двух типовых коровников на 100 голов каждый и одного телятника на 80 голов. Работа идет строго по графику. В конце сентября намечено сдать в эксплуатацию новую кошару на 500 голов овец, новый птичник на 1 000 голов, зернохранилище на 2 500 центнеров.

Сейчас на этих об'ектах горячая строительная пора.

Большое внимание производственному строительству уделяют и другие колхозы района. Колхоз «Победа» в этом году строит два коровника на 100 голов каждый и телятник. Один коровник будет сдан в эксплуатацию в августе. В нем идет монтаж оборудования для автопоения. Водопровод уже проведен.

Наряду со строительством коровников, колхоз «Авангард» для развивающейся птицефермы строит два птичника на тысячу голов каждый.

На Бачатском щебеночном заводе

Коллектив Бачатского щебеночного завода Министерства путей сообщения с первых дней 1951 года начал соревнование за коллективную стахановскую работу. По итогам семимесячной работы стахановскими стали ведущие цехи завода — горный, которым руководит тов. Фурсов, и дробильный, где начальником тов. Нахшунова.

Коллективы этих цехов выполнили каждый семимесячное задание на 130—134 процента. Июльский план также перевыполнен.

Внедрение новой техники, постоянная учеба кадров, подтягивание отстающих до уровня передовых обеспечили высокую производительность труда. За семь месяцев завод дал 1 млн. 200 тысяч рублей прибыли.

Сады становятся доходной статьей

Около 15 лет активного труда отдал разведению садоводства в Сибири садовод колхоза имени Молотова Степан Андреевич Лакомкин. С помощью колхозников он создал в колхозе плодово-ягодный сад, в котором хорошо развиваются разные сорта яблонь, смородина, крыжовник, садовая земляника, малина.

Плодово-ягодный сад при незначительных затратах стал высокодоходной статьей в колхозной смете. Весной текущего года колхоз имени Молотова получил свыше 20 тысяч рублей лишь за посадочный материал, проданный колхозам и колхозникам района.

В саду идет сбор богатого урожая смородины, начинается сбор крыжовника.

Садоводству все большее внимание уделяют пригородные колхозы Пестеревского, Менчерепского и Поморцевского сельсоветов.

Ф. ЕРШОВ,
председатель Беловского райисполкома.

360 километров на планере

31 июля спортивная комиссия Центрального аэроклуба СССР имени В. П. Чкалова получила материалы о выдающемся достижении советской планеристки-спортсменки Анны Самосадовой. Она поставила себе целью побить мировой рекорд для женщин по дальности полета на планере с посадкой в заранее намеченном пункте. Спортсменка опустилась в районе Тамбова, пролетев около 360 километров. Этим самым перекрыт женский мировой рекорд полета на планере в заранее намеченный пункт, установленный советской планеристкой Е. Прохоровой в 1940 году.

(ТАСС).

Редактор Ф. Е. ДЕМИН.

Облдрамтеатр

Открытие гастролей Ленинградского Государственного Нового театра

2 августа — ЮЖНЕЕ 38-й ПАРАЛЛЕЛИ

3 августа — ВТОРАЯ ЛЮБОВЬ

Начало спектаклей в 8 ч. 30 мин.

Кинотеатр „Москва"

2 и 3 августа.

Большой зал — новая копия художественного фильма АЛЕКСАНДР ПАРХОМЕНКО. Сеансы: 12, 2, 4, 6, 8 и 10 ч.

Малый зал — художественный фильм ИСТОРИЯ ОДНОЙ СЕМЬИ. Сеансы: 11, 1, 3, 5, 7, 9 и 10-50.

Третий зал — ВОЛГА-ВОЛГА. Сеансы: 10, 12, 2, 4, 6, 8 и 10 ч.

ДЕТСКАЯ МУЗЫКАЛЬНАЯ ШКОЛА

Центрального района гор. Кемерово и филиал школы на шахте «Пионер»

производят набор учащихся на 1951—1952 учебный год по классам: фортепиано, скрипка, виолончель, контрабас, духовые инструменты (труба, валторна, кларнет, флейта), народные инструменты (баян, балалайка и домра).

Срок приема заявлений до 20 августа.

За справками обращаться: г. Кемерово, Советская, 90, тел. 12-72.

Дирекция.

ПРАВЛЕНИЯ КОЛХОЗОВ!

ЗАКЛЮЧАЙТЕ ДОГОВОРЫ ДОБРОВОЛЬНОГО СТРАХОВАНИЯ СЕЛЬСКОХОЗЯЙСТВЕННЫХ КУЛЬТУР

ОЗИМЫЕ ПОСЕВЫ СЕЛЬСКОХОЗЯЙСТВЕННЫХ КУЛЬТУР ПОД УРОЖАЙ 1952 ГОДА МОГУТ БЫТЬ ПРИНЯТЫ НА ДОБРОВОЛЬНОЕ СТРАХОВАНИЕ:

от вымочек, выпревания, вымерзания, заморозков и наводнений только до 1 сентября 1951 года.

Озимые, а также яровые посевы, на страхование от градобития, бурь, ливней и огня на корню могут быть приняты в любое время года.

Руководители колхозов!

Заключайте договоры добровольного страхования посевов сельскохозяйственных культур, этим вы гарантируете получение доходов от полеводства и содействуете укреплению экономической мощи колхозов.

Управление Госстраха по Кемеровской области.

Выпущены в свет и продаются

плакаты по организации работ ПОТОЧНОГО СТРОИТЕЛЬСТВА ОДНОЭТАЖНЫХ И ДВУХЭТАЖНЫХ ДОМОВ

На плакатах наглядно изображены в перспективе рекомендуемая технологическая последовательность и разбивка работ на циклы, а также весь этап строительства домов, начиная с планировки участка и кончая подготовкой об'екта к сдаче в эксплуатацию.

Плакаты служат наглядным пособием для рабочих и инженерно-технического персонала строек по поточно-скоростному строительству малоэтажных жилых домов.

Цена плакатов (16 плакатов в папке) 55 рублей.

С заказами обращаться по адресу: Москва, Воронцовская ул., 25, отдел распространения «Углетехиздата»

Книжно-журнальное издательство реализует бланки учета и отчетности.

Обращаться по тел. 15-36.

ТРЕБУЮТСЯ:

Управлению капитального строительства Кемеровской ТЭЦ на постоянную работу — рабочие мужчины и женщины, грузчики, плотники, столяры, каменщики, штукатуры, мастера, прорабы, слесари, котельщики, сантехники, монтажники.

Для отделов—инженерно-технические работники.

На всех рабочих распространяется прогрессивно-сдельная оплата труда. Расценки повышены на 20 проц.

Обращаться: г. Кемерово, Кировский район, ТЭЦ, с 10 до 5 часов вечера и по телефону №№ 5-15, 4-46, 5-30.

Отдел кадров.

Сибэлектромонтажу — инженеры и техники-электрики, электромонтеры, электрослесари, шоферы, грузчики и разнорабочие.

Обращаться: г. Кемерово, ул. Кирова, № 4. Телефон 20-94.

Должиков Андрей Григорьевич, проживающий в г. Кемерово, по Новгородской улице, № 15, возбуждает дело о расторжении брака с Должиковой Марией Федотовной, проживающей в г. Кемерово, Топкинский лог, дом № 328.

Дело подлежит рассмотрению в народном суде 2-го участка Заводского района города Кемерово.

Зуев Дмитрий Алексеевич, проживающий в г. Кемерово, на шахте «Пионер», 3-я Стахановская, дом № 5, возбуждает дело о расторжении брака с Зуевой Парасковьей Федоровной, проживающей там же, дом № 16.

Дело подлежит рассмотрению в народном суде 3-го участка Рудничного района г. Кемерово.

Теселкина Людмила Георгиевна, проживающая в г. Кемерово, возбуждает дело о расторжении брака с Теселкиным Николаем Тимофеевичем.

Дело подлежит рассмотрению в Кемеровском областном суде.

АДРЕС И ТЕЛЕФОНЫ РЕДАКЦИИ и ИЗДАТЕЛЬСТВА: г. Кемерово, ул. Сталина, № 66. Редактора 2-24; заместителя редактора 8-05; секретаря 2-53; секретариата 6-83, отделов редакции: партийной жизни 8-63, культурно-бытового 6-83, пропаганды 4-85; промышленности и транспорта 2-37; угольного 1-21; информации 5-10; сельскохозяйственного 4-57; отдела писем 11-52; отдела об'явлений 14-21; прием информаций 17-28; директора типографии 3-96.

ОП13865. Типография издательства газеты «Кузбасс». Тираж 100.000. Заказ № 11385.