Кемеровская областная
БИБЛИОТЕКА
Газетно-журнальный
802163

ПРОЛЕТАРИИ ВСЕХ СТРАН, СОЕДИНЯЙТЕСЬ!

КУЗБАСС

ОРГАН КЕМЕРОВСКОГО ОБКОМА И ГОРКОМА ВКП(б) И ОБЛАСТНОГО СОВЕТА ДЕПУТАТОВ ТРУДЯЩИХСЯ

Год издания XXX
1951 год
ИЮЛЬ
27
ПЯТНИЦА
№ 175 (7239).
ЦЕНА 20 коп.

СЕГОДНЯ В ГАЗЕТЕ:

Навстречу Дню шахтера. ШИРЕ РАЗВЕРНЕМ СОЦИАЛИСТИЧЕСКОЕ СОРЕВНОВАНИЕ ЗА ПОВЫШЕНИЕ ПРОИЗВОДИТЕЛЬНОСТИ ТРУДА НА ШАХТАХ (1 стр.).

ДЕНЬ РОДИНЫ (1 стр.).

ОПЫТ ПЕРЕДОВЫХ КОМБАЙНЕРОВ — ВСЕМ РАБОТНИКАМ КОМБАЙНОВЫХ АГРЕГАТОВ. Т. Лукьянов — Борьба с потерями — главное в уборке. Г. Сальников—Использовать технику до дна. С. Гулевич — Лущильник — составная часть агрегата. И. Зеленухин — За высокопроизводительную и бесперебойную работу комбайнов (2 стр.).

В. Кожевин — Борьба за график цикличности — важнейшая задача угольщиков. М. Новикова, Г. Пушкарев — В Прокопьевске попрежнему медленно строят школы. А. Бурцев — Готовить квалифицированные кадры лесозаготовителей.

ФЕЛЬЕТОН. Е. Попов — История одного увольнения (3 стр.).

СОБЫТИЯ В КОРЕЕ (4 стр.).

Резолюция Бюро Всемирного Совета Мира о Международной экономической конференции (4 стр.).

Протест Центрального народного правительства Китайской Народной Республики против провокационных действий американской авиации (4 стр.).

Правительственный кризис во Франции продолжается (4 стр.).

Ведущий отряд работников сельского хозяйства

Колхозный строй — детище великой партии Ленина—Сталина — создал неограниченные возможности роста производительных сил в сельском хозяйстве. В советской деревне за короткий срок выросли замечательные кадры мастеров социалистического земледелия и животноводства. Появились новые профессии —шоферы, электрики, трактористы, зоотехники и многие другие. Но комбайнеры являются самым почетным, самым уважаемым отрядом технических кадров на селе.

Комбайны в колхозах нашей области убирают до 90 процентов посева зерновых культур. От производительности комбайновых агрегатов, от стахановской работы комбайнеров и комбайнерок зависит успех проведения уборки урожая во-время и без потерь. Недаром поэтому комбайнера считают центральной фигурой на уборке урожая.

Великий вождь и учитель советского народа Иосиф Виссарионович Сталин на совещании передовых комбайнеров и комбайнерок в 1935 году говорил: **«Особое внимание следует обратить на комбайны и на комбайнеров. Вы знаете, что самое ответственное дело в зерновом хозяйстве уборка. Уборка — дело сезонное и она не любит ждать. Убрал во-время — выиграл, опоздал в уборке — проиграл. Значение комбайна состоит в том, что он помогает убрать урожай во-время. Это очень большое и серьезное дело, товарищи».**

Замечательное в работе передовых комбайнеров состоит еще и в том, что они неустанно совершенствуют свое мастерство. Рационализацией и изобретательством добиваются высокопроизводительного использования комбайнов. Комбайнер Пачинской МТС Г. А. Сальников применил на своем комбайне более десяти различных усовершенствований. Он бережно, любовно ухаживает за своей машиной Не случайно тов. Сальников тринадцатый год будет убирать хлеб на своем «Коммунаре».

По-государственному подходит к своей работе комбайнер Кемеровской МТС С. В. Гулевич. Он первый среди комбайнеров области начал работать с лущильником в агрегате. Никто его не обязывал к этому. Тов. Гулевич убедился, что трактор-тягач не нагружен на полную мощность, что лущильник в комбайновом агрегате не является помехой, не снижает выработки, но в то же время позволяет экономить горючее, высвобождает тракторы для под'ема зяби. В прошлом году тов. Гулевич взлущил более 500 гектаров стерни и сэкономил около двух тонн горючего.

Забота о дальнейшем процветании нашей любимой Родины, о росте богатства колхозов, культуры и зажиточности колхозников — вот стимул новаторства передовых комбайнеров. Начальник комбайнового агрегата Усть-Сосновской МТС Т. А. Лукьянов усовершенствовал зерноуловители и сберег колхозу более 500 пудов хлеба не потому, что он хотел личного обогащения. Нет. Он делал это как истинный патриот социалистической Отчизны, как советский человек, который не может поступить иначе. «Хлеб — богатство нашей Родины, —говорит тов. Лукьянов, — и мы не можем допустить, чтобы был потерян хоть один колос».

Комбайнеры и комбайнерки Кузбасса не успокаиваются на достигнутом. Они совершенствуют свое мастерство, осваивают передовой опыт лучших комбайнеров нашей страны. Партийные организации МТС, колхозов и совхозов обязаны оказывать повседневное внимание и практическую помощь комбайнерам в организации уборки урожая, широко распространять и внедрять передовые методы их труда.

У нас еще очень мало комбайнеров, работающих по часовому графику. Этот передовой прогрессивный метод позволяет резко увеличить производительность комбайновых агрегатов. Опыт комбайнеров тов. Шишкина из Арлюкской, тов. Демина из Сталинской МТС убедительно показывает, что там, где правильно организована работа, где комбайновые агрегаты хорошо обслуживаются со стороны полеводческих бригад колхозов, там выработка достигает 40—50 гектаров в день. Организовать работу каждого комбайнового агрегата по часовому графику — такова сейчас задача комбайнеров.

Не все еще комбайнеры привели свои машины в исправное, рабочее состояние. В Юргинской, Зарубинской, Тяжинской МТС десятки комбайнов стоят на ремонте. Передовые комбайнеры обязаны оказать помощь отстающим в быстрейшем и высококачественном окончании ремонта. Неотложная задача райкомов ВКП(б), советских и сельскохозяйственных органов в оставшиеся дни до начала массовой уборки хлебов мобилизовать все силы и средства на завершение ремонта комбайнов.

Борьба с потерями зерна — главное в уборке урожая. Комбайн отличается от простых уборочных машин тем, что он позволяет убирать хлеб, доводя потери до минимума. Каждый комбайнер обязан установить на своей машине зерноуловители, приспособления для уборки полеглого и низкорослого хлеба, закрыть все каналы потерь колосьев и зерна.

Комбайнер — начальник комбайнового агрегата. На его обязанности лежит подбор членов бригады, правильная расстановка людей и контроль за выполнением каждым членом бригады своих обязанностей. Партийные организации МТС и колхозов должны своей повседневной массово-политической работой обеспечить четкую и слаженную работу всех комбайновых агрегатов, помочь комбайнерам крепить трудовую дисциплину, свести простои машин до минимума.

Уборка не любит ждать. Чтобы не проиграть в уборке, быстро и без потерь собрать весь выращенный урожай комбайнеры должны не опаздывать с началом косовицы хлебов, использовать свои машины на полную мощность. Передовые комбайнеры для работы в ночное время оборудуют агрегаты электроосвещением. Пример передовиков нужно широко распространять и обеспечить выполнение социалистических обязательств — убрать на комбайн «Сталинец» не менее 1000 гектаров, а на «Коммунар» — 700 гектаров зерновых.

Колхозники, работники МТС и совхозов Кузбасса вступают в решающий этап борьбы за урожай — уборку и хлебозаготовки. В ряде колхозов уже началась выборочная косовица ржи. Недалек день, когда на обширные колхозные поля выйдут комбайны — степные корабли, чтобы убрать богатый урожай, досрочно выполнить первую колхозную заповедь — поставки хлеба государству. Комбайнеры Кузбасса должны быть готовы к этой боевой хозяйственно-политической кампании. Родина ждет от них новых производственных успехов.

УКАЗ

Президиума Верховного Совета СССР о награждении писателя Лавренева Б. А. орденом Трудового Красного Знамени

За выдающиеся заслуги в области советской художественной литературы, в связи с 60-летием со дня рождения, наградить писателя Лавренева Бориса Андреевича орденом Трудового Красного Знамени.

Председатель Президиума Верховного Совета СССР
Н. ШВЕРНИК.

Секретарь Президиума Верховного Совета СССР
А. ГОРКИН.

Москва, Кремль.
25 июля 1951 г.

Навстречу Дню шахтера

Шире развернем социалистическое соревнование за повышение производительности труда на шахтах

Перестройка организации производства

На Беловском угольном руднике состоялось совещание инженеров, техников треста и командиров шахт, на котором обсуждался вопрос о перестройке организации производства по графику — один цикл в сутки.

На всех шахтах и в тресте уже составлены практические мероприятия по переводу лав и подготовительных забоев на цикличную работу. Так, на шахте «Пионерка» по графику — один цикл в сутки будут работать четыре, на «Бабанаковской» — две, «Чертинской» —три и имени 1 Мая — две лавы.

Вводятся в эксплуатацию еще два горных комбайна «Донбасс». Таким образом, на шахтах Беловского рудника будут работать 6 комбайнов.

В связи с перестройкой организации производства на шахте «Пионерка» проводится работа по замене бесконечной откатки ленточными транспортерами. На шахте «Чертинская» идет реконструкция рудцвора. Механизируется доставка леса, улучшается вентиляция.

Ведется подготовка к переводу на скоростной график цикличности подготовительных забоев. Инженеры, техники совместно с шахтерами-стахановцами и горными мастерами сейчас разрабатывают планограммы работ для всех очистных и подготовительных забоев, которые будут работать по графику цикличности.

С 25 июля на руднике начались семинары по цикличной организации производства.

Готовятся работать по-новому

С первого августа на шахтах Кузбасса переводятся на работу по графику — один цикл в сутки 225 очистных забоев. На Кемеровском руднике по графику цикличности будут работать 16 забоев, в том числе пять с закладкой выработанного пространства. Две шахты — «Бутовская» и «Промышленовская» переводятся на сплошную цикличность.

На шахтах рудника развертывается массовое социалистическое соревнование за освоение цикличной работы и перевыполнение норм выработки. Так, на шахте «Промышленовская» (начальник тов. Леоненко) идет деятельная подготовка к работе по-новому. Улучшено энергохозяйство. В стометровой лаве переносчики конвейеров под руководством Михаила Сидоркина освоили переноску транспортера «СТР-30», что позволяет теперь перевести лаву на двухсменный режим работы по графику — один цикл в сутки.

В июле смены горных мастеров тт. Кузнецова, Павлова, Александрова, Гончарова, бригады тт. Уткина и Егорова систематически перевыполняют производственные задания, имеют на сверхплановом счету около двух эшелонов топлива. С первого августа эти горные мастера и бригадиры будут осваивать цикличный метод работы.

Среди проходчиков шахты «Промышленовская» развернуто соревнование за освоение новой техники. Лучших результатов здесь добилась в июле бригада почетного шахтера тов. Сергиенко. Работая на проходке двухпутевого штрека по породе с применением погрузочной машины, бригада прошла за 25 дней 42 метра и закрепила выработку металлом. Такого ухода в механизированном породном забое с применением металлокрепления на Кемеровском руднике не достигла еще ни одна проходческая бригада.

Выполнили семимесячный план

Все шире и шире развертывается социалистическое соревнование на шахтах Кузбасса в честь Дня шахтера. Горняки передовых шахт комбината «Кемеровуголь», разрабатывая мероприятия по перестройке организации производства по графику — один цикл в сутки, вместе с этим увеличивают и темп угледобычи. Горняки шахт имени Кирова, № 5-7, «Пионер», «Ягуновская», «Чертинская», имени 1 Мая, «Новая» досрочно выполнили семимесячный государственный план угледобычи и выдают уголь в счет взятых в письме товарищу Сталину обязательств.

В соревновании комбайновых лав хороших результатов здесь добились комбайнеры тт. Трефелов, Чусовлянов и Тутубалин с шахты им. Кирова и комбайнеры тт. Тагиров, Ксензов, Слободянников с шахты № 5-7, работающие в лаве наклонного падения. Они намного перевыполнили месячный норматив производительности горного комбайна «Донбасс».

36 лав на график— один цикл в сутки

ЛЕНИНСК-КУЗНЕЦКИЙ. (По телефону). Здесь на всех шахтах прошли рабочие собрания, на которых обсуждались практические мероприятия по повышению производительности труда, улучшению организации производства и использованию механизмов на шахтах. На шахтах Ленинского рудника переводятся на работу — один цикл в сутки 36 лав. На шахте им. Кирова переводятся 10 лав, на шахте «Новая» — все лавы. В связи с этим на всех шахтах инженеры и техники совместно с горными мастерами составляют графики для каждой лавы, переведенной на цикличность, проводятся мероприятия по улучшению работы подземного транспорта, энерго-механического хозяйства.

Все шахтеры Ленинского угольного рудника горячо одобряют практические мероприятия по перестройке организации производства.

Вечер встречи молодых горняков с почетными шахтерами

КИСЕЛЕВСК. (По телефону). Горком комсомола совместно с горкомом союза угольщиков провел вечер встречи молодых горняков с почетными шахтерами, стахановцами рудника. Целью вечера было познакомить молодых горняков с опытом работы старых рабочих. На вечере присутствовало много почетных шахтеров. Они выступили перед молодёжью с рассказами о своих методах стахановской работы.

С большим интересом прослушали собравшиеся выступление Героя Социалистического Труда, депутата Верховного Совета СССР, забойщика шахты № 1-2 тов. Семыкина В. Р. Он рассказал молодым рабочим о том, каким путем добивается высокой производительности труда и выполняет от 2 до 3 норм в смену. Тов. Семыкин сообщил, что он обучил забойному делу десятки молодых шахтеров. Все они теперь являются стахановцами.

Почетный шахтер шахты имени Вахрушева, забойщик тов. Тузовский рассказал о той помощи, которую он оказывает молодым горнякам. Старейший горняк шахты № 3 тов. Герасимов за свою многолетнюю работу обучил искусству проходчика 30 молодых горняков. Его ученики успешно освоили горняцкие профессии.

Почетные шахтеры, выступавшие на вечере, призывали молодежь неустанно повышать свою квалификацию. Они дали молодым горнякам целый ряд практических советов.

На вечере выступили молодые рабочие. Бригадир комсомольско-молодежной бригады шахты имени Вахрушева тов. Боев, забойщик тов. Пеганов, электрослесарь тов. Громов и другие рассказали, как они, перенимая опыт почетных шахтеров, добиваются высокой производительности труда.

Совершенствовать методы руководства партийным просвещением

Состоявшееся на днях собрание партийного актива Заводского района г. Кемерово обсудило итоги учебного года в сети партийного просвещения и задачи на новый учебный год.

Докладчик — секретарь райкома ВКП(б) тов. Михайлова—и выступившие в прениях участники собрания отметили, что большинство коммунистов Заводского района в истекшем учебном году серьезно занимались повышением своего идейно-политического уровня, глубоко изучали историю и теорию большевизма.

В 139 политшколах и кружках из 149 полностью и в срок был изучен программный материал, во-время и организованно прошли итоговые занятия. Почти 90 процентов слушателей на итоговых собеседованиях показали прочные, глубокие знания.

Хорошо была организована политическая учеба коммунистов в партийных организациях завода «Карболит», коксохимического и азотно-тукового заводов. На партийных собраниях, на заседаниях партбюро и парткомов здесь часто обсуждалась работа политшкол и кружков, слушались отчеты пропагандистов и консультантов, организовывался обмен опытом их работы.

Повседневно повышая свой идейно-политический уровень, коммунисты этих заводов умело возглавляют социалистическое соревнование коллективов, борются за систематическое перевыполнение государственных заданий по выпуску промышленной продукции.

Участники собрания отмечали вместе с тем, что райком ВКП(б) не сумел обеспечить нормальную работу всей сети партийного просвещения. В парторганизациях железнодорожного узла, мясокомбината, городской автобазы, дезостанции, радиоузла и ряде других многие слушатели политшкол и кружков часто пропускали занятия, готовились к ним плохо, при собеседованиях отмалчивались, а пропагандисты формально относились к своим обязанностям. Поэтому в большинстве политшкол и кружков этих парторганизаций выполнено не больше половины годового учебного плана, а знания коммунистов оказались непрочными и неглубокими.

Выступивший на собрании слушатель кружка тов. Вортман рассказал:

— На занятиях нашего кружка при изложении материала пропагандист тов. Желдак не применял ни наглядных пособий, ни художественной литературы. Он нам ни разу не посоветовал, что можно прочитать из художественных произведений к той или иной главе «Краткого курса истории ВКП(б)». Поэтому беседы, как и рассказ пропагандиста, были неинтересными. На занятиях выступали всегда одни и те же товарищи. На итоговом собеседовании слушатели отвечали слабо.

Это характерно и для многих других политшкол и кружков района.

Как указывалось в прениях, качество занятий было низким потому, что райком ВКП(б) и его партийный кабинет очень слабо помогали пропагандистам. Семинары проводились редко, планы их работы не продумывались. Пропагандист тов. Рощина рассказала активу, что на семинарах в райкоме часто читались лекции по темам, которые в большинстве кружков были уже изучены. Это значит, что руководители семинара плохо были осведомлены о работе сети партийного просвещения и не заботились о своевременной помощи пропагандистам.

Пропагандист кружка тов. Варшавчик говорил о том, что райком не организовал обмена опытом работы пропагандистов. На семинарах не ставились доклады и рефераты по отдельным теоретическим темам.

Один из лучших пропагандистов района тов. Ольховский в своем выступлении сказал, что райком партии и его отдел пропаганды совершенно не интересовались работой кружков повышенного типа, считая, что ими должен заниматься горком ВКП(б). Но в горкоме за весь учебный год состоялся только один семинар. Между тем пропагандисты кружков повышенного типа больше других нуждаются и в теоретической, и особенно в методической помощи.

Партийный актив признал, что самым слабым звеном в сети партийного просвещения попрежнему является самостоятельная учеба коммунистов. Секретарь райкома тов. Михайлова в докладе сообщила, что более половины занимающихся самообразованием коммунистов не выполнили своих индивидуальных планов работ. Партийный кабинет райкома ВКП(б) мало организовывал лекций для этих коммунистов (за год их было прочитано только 7), не проводил почти никакой работы с консультантами. Контроль за самостоятельным изучением теории был поставлен слабо.

В работе вечернего университета марксизма-ленинизма и районной партийной школы также имели место недостатки. В начале года в университет из Заводского района пришло учиться 425 человек, а закончило учебу только 124. Из 75 слушателей райпартшколы в итоговых занятиях участвовало лишь 32.

Участники собрания районного партийного актива справедливо критиковали райком ВКП(б) за то, что все упомянутые выше недостатки в работе сети партийного просвещения отмечают из года в год при обсуждении этого вопроса, однако райком не ведет решительной борьбы по устранению их, не пред'являет настоящей большевистской требовательности к секретарям партийных организаций и отдельным коммунистам, несерьезно относящимся к этому важнейшему участку партийной работы.

В постановлении собрания партийного актива намечены конкретные мероприятия по организации партийно-политической учебы коммунистов в будущем учебном году. Выполнить их до конца, не допустить ошибок прошедшего учебного года — долг райкома ВКП(б) и всех первичных партийных организаций Заводского района.

В. ЗУБАНЬ.

День Родины

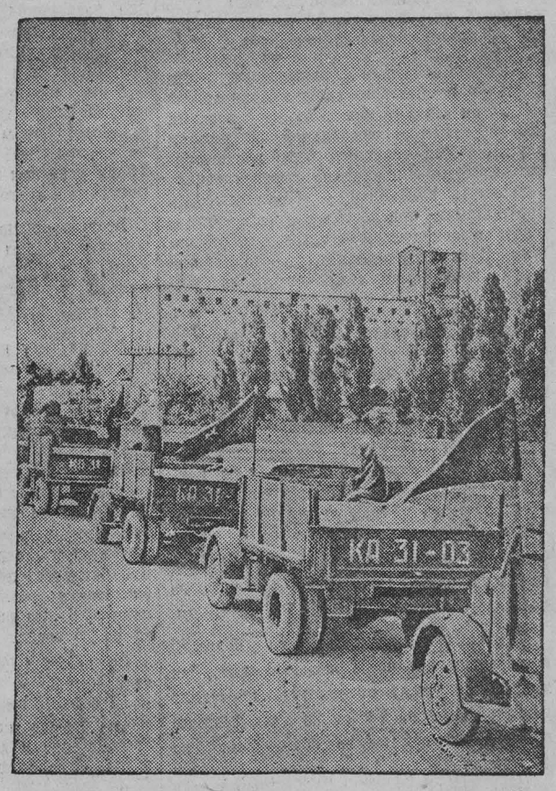

КРАСНОДАРСКИЙ КРАЙ. От колхозных токов к Курганинскому элеватору одна за другой следуют автомашины, доверху нагруженные кубанской пшеницей. Колхозы имени Ленина, имени Сталина и другие выполняют пятидневный график сдачи зерна государству за 2—3 дня.
НА СНИМКЕ: автоколонна колхоза имени Ленина направляется с зерном на Курганинский элеватор.
Фото Л. Портера. (Фотохроника ТАСС).

Шахта высокой производственной культуры

СТАЛИНО. (ТАСС). Горняки рутченковской шахты № 19 борются за высокую культуру производства. Они навели образцовую чистоту и порядок в забоях и на штреках. Капитальные горные выработки закреплены железобетонными стойками. В ремонтно-подготовительных сменах специальные бригады производят уборку старого леса и породы, балластировку пути.

Добыча угля во всех лавах ведется по графику цикличности. Новый метод организации труда способствует лучшему использованию очистной линии забоя и значительному росту добычи угля.

Борьба за высокую культуру производства принесла шахтерам новые успехи. Они ежедневно выдают на-гора по 70—80 тонн угля дополнительно к заданию. За последний месяц шахта на снижении себестоимости сэкономила около ста тысяч рублей.

По инициативе районного комитета партии

ТОМСК. (ТАСС). Как успешнее организовать борьбу за технический прогресс? — этот вопрос обсуждался на совещании секретарей партийных организаций промышленных предприятий, созванном Кировским райкомом ВКП(б) города Томска.

Через несколько дней по инициативе районного комитета партии секретари партийных организаций посетили один из передовых в районе инструментальный завод. Здесь они познакомились с организацией труда на участках скоростной обработки металла, обсудили работу станочников, взявших оборудование на социалистическую сохранность, изучили опыт проведения «дня мастера». Присутствовали на пятиминутном совещании рабочих цеха, где подводились итоги смены, прослушали сообщение заместителя секретаря партийной организации завода тов. Будницкого о том, как инструментальщики борются за технический прогресс.

Достижения передового завода и его людей секретари парторганизаций передают своим коллективам.

На трассе Главного Туркменского канала

АШХАБАД. (ТАСС). С трассы Главного Туркменского канала, где расположены базы различных экспедиций, идут рапорты о досрочном выполнении изыскательских и исследовательских работ. Сотни людей в трудных условиях знойного лета прокладывают трассу величайшей водной магистрали, определяют площади облесения.

В беседе с корреспондентом ТАСС начальник Черкасской экспедиции «Агролесопроекта» Министерства лесного хозяйства СССР М. Ф. Пожарский сообщил:

— Участники нашей экспедиции в течение двух месяцев произвели рекогносцировочное обследование в зоне влияния Главного Туркменского канала на площади пять миллионов гектаров, подлежащих облесению. На 6700 гектарах сделаны детальные изыскания почв, грунтов, вод, которые явятся основой будущих работ по созданию лесных полос. Мы ведем также подготовку к изысканию участков, где будет начато закрепление песков, высадка и высев высокоствольных насаждений.

Строительство малой Сталинградской ГЭС

СТАЛИНГРАД. (ТАСС). Строители Правобережного района «Сталинградгидростроя» форсируют сооружение действующей модели Сталинградского гидроузла.

Сегодня на берегу Волги в районе Сталинграда закончено рытье котлована, из которого вынуто около пяти тысяч кубометров грунта. Завтра начнется укладка полутора тысяч кубометров бетона. Рядом с малой ГЭС началось также строительство экспериментальной технической лаборатории.

Действующую модель гидроузла намечено построить за три месяца, после чего на ней начнутся научно-исследовательские работы, которые помогут строителям правильно решить стоящие перед ними технические проблемы.

Богатые уловы

ХАБАРОВСК. (ТАСС). В бассейнах Дальнего Востока создалась благоприятная промысловая обстановка. С каждым днем усиливается ход лососевых.

За 23—24 июля рыбаки Камчатки выловили свыше 300 тысяч пудов горбуши. Многие предприятия значительно перекрыли установленные задания. Ново-Алюторский и Корфовский комбинаты завершили выполнение годовой программы.

Опыт передовых комбайнеров — всем работникам комбайновых агрегатов

Борьба с потерями — главное в уборке

Товарищ Сталин на совещании передовых комбайнеров и комбайнерок в 1935 году говорил:

«Великое значение комбайна состоит в том, что он доводит эти потери до незначительного минимума. Знатоки дела говорят, что уборка при помощи лобогрейки, при прочих равных условиях, дает урожайность на гектар на 10 пудов меньше, чем уборка при помощи комбайна».

Многолетний опыт показывает, что уменьшение потерь во время уборки хлебов во многом зависит как от организации уборки, так и от тщательной подготовки комбайна. Для успешной борьбы с потерями необходимо правильно отрегулировать механизмы комбайнов, оборудовать их простейшими приспособлениями, организовать высокопроизводительную работу машин. При этих условиях потери при уборке комбайнами можно свести до минимума.

Много зерна теряется при высоком срезе. Практика показала, что увеличение высоты среза на 10 см вызывает потери: при средней урожайности — до 25 кг на гектар, при уборке полеглого хлеба — до 60—75 кг.

Чтобы предотвратить потери, наш комбайн убирает хлеб на низком срезе. Мы поставили под платформу хедера два полозка, позволяющих ставить ее в самое низкое положение, без опасения забить режущую часть. Полозок изготовлен из полосового железа толщиной 3—5 мм.

Во время косовицы много колосьев перебрасывается через ветровой щит. Для устранения этих потерь мы нарастили ветровой щит на 60 см и отклонили его назад от вертикального положения на 40 градусов.

При уборке хлебов важно правильно отрегулировать скорость движения ножа. Это нужно для того, чтобы нож успевал подрезать все растения. Нормальная скорость движения ножа дает ровный срез. При появлении несрезанных или замятых стеблей мы увеличиваем скорость движения ножа путем установки на хедерный вал сменных звездочек с меньшим количеством зубьев.

Для уменьшения потерь зерна большое значение имеет правильная регулировка мотовила. Если хлеб нормальной высоты — вал мотовила выносится впереди ножа так, чтобы планка мотовила ударяла по стеблям ниже колосьев. При уборке низкорослых хлебов мотовило устанавливается немного вперед ножа в самом низком положении. Когда убирается полеглый хлеб и комбайн двигается в сторону полеглости, мотовило выносится впереди линии ножа в самом низком положении; при движении комбайна против полеглости мотовило должно быть установлено на линии ножа или вынесено несколько вперед.

Устранение потерь зерна в молотильной части я достигаю правильной регулировкой комбайна, разрежением дек и барабана. Для устранения потерь зерна в соломе мы оборудовали комбайн следующими приспособлениями. При уборке высокоурожайных или засоренных хлебов вторая очистка перегружается, и часть зерна выносится вместе с соломой соломотранспортером. Чтобы избежать этого, я удлинил скатную доску второй очистки на 10 см и загнул это удлинение в виде козырька высотой в 5 см.

Вторым приспособлением является зерноуловитель под соломотранспортером. Применив его в прошлом году, мы сберегли колхозу дополнительно с каждого гектара по 15—18 кг хлеба.

В этом году на комбайне «Сталинец-6» мы поставили зерноуловитель под соломотранспортер с автоматической выгрузкой. Для этого скатную доску элеватора соломотранспортера копнителя перенесли на нижние угольники, а вместо скатной доски поставили решетку. Скатываясь на нее, солома вместе с зерном увлекается в копнитель, зерно же, проходя через решетку, попадает на скатную доску. По ней оно движется в шнек, а из шнека в элеватор и на вторую очистку. В движение шнек и элеватор приводятся с левой стороны от цепи № 6, которая с этой целью удлиняется на 24 звена.

Во время уборки урожая необходимо вести борьбу не только с потерями зерна, но и собрать всю полову и солому. Для сбора половы наш комбайн оборудован эксгаустером и дополнительным бункером, а для сбора соломы — соломокопнителем.

В прошлом году своим комбайном «Коммунар» я намолотил за 35 рабочих дней 3629 центнеров зерна. За достижение высоких показателей на уборке и обмолоте Президиум Верховного Совета СССР наградил меня орденом Трудового Красного Знамени. В ответ на высокую награду партии и правительства в нынешнем году мы с работниками комбайнового агрегата решили убрать не менее 800 гектаров зерновых культур, не допустить потерь зерна, собрать всю солому и полову.

Наступил решающий этап борьбы за высокий урожай. От успешной работы комбайнового парка будет зависеть быстрота уборки хлеба и досрочная сдача зерна государству.

Т. ЛУКЬЯНОВ,
комбайнер Усть-Сосновской МТС.

На слете передовиков сельского хозяйства Кемеровского района. НА СНИМКЕ (справа налево): комбайнер Кемеровской МТС ГУЛЕВИЧ С. В., агроном Усть-Сосновской МТС ХАРИТОНЕНКО П. В. и доярка Мазуровского совхоза ЗЛЯМЕНТОВА В. Д.

Фото Л. Великжанина.

Использовать технику до дна

Хлеб — это богатство нашей Родины. Поэтому собрать весь урожай, не оставив ни одного колоса, досрочно выполнить поставки хлеба государству — важнейшая задача комбайнеров. Большое значение в борьбе с потерями зерна имеют сжатые сроки уборки. Чтобы добиться этого, надо обеспечить высокопроизводительную работу комбайнового агрегата.

Основательно изучив за 13 лет работы комбайн, я в период ремонта делаю ряд усовершенствований и приспособлений, улучшающих работу машины. В текущем году также переоборудовал отдельные узлы комбайна.

Во время работы на пиккеры наматывается скошенная масса особенно сорного или влажного хлеба. Это вызывает частые остановки машины для очистки. Мы решили взамен пиккеров поставить квадратные валки и убедились, что они не задерживают массу.

На практике своей работы я убедился также, что цепи лучше натягивать слабо. От сильного натяжения скорее изнашиваются зубья звездочек, а цепь растягивается и часто слетает. При слабом натяжении с одним комплектом цепей я работаю весь сезон.

Как бы ни была отремонтирована машина, но если за ней не следить, не проводить профилактического осмотра и ремонта, то она скоро выйдет из строя. На нашем комбайновом агрегате техуходу уделяется большое внимание. Привлекаются к этому делу все работники. Помощник комбайнера и колхозники, работающие на разгрузке бункера, ежедневно вечером после работы очищают машину. Утром делаем смазку трущихся частей, проверяем все узлы. Всякий маленький недостаток немедленно устраняем, так как он может привести к серьезной аварии, для устранения которой потребуется много времени.

Для высоких темпов и отличного качества уборки важно, чтобы двигатель комбайна до конца уборки работал с полной мощностью. Это достигается тщательным уходом за воздухоочистителем. Мы тщательно предохраняем цилиндры от пыли, ежесменно меняем масло в воздухоочистителе. В результате до конца уборки мотор моего комбайна работает с полной силой. Это позволяет убирать хлеб на низком срезе, при полном захвате хедером, что значительно повышает производительность комбайнового агрегата.

Внимательный и тщательный уход за машиной вознаграждается сторицей. Мой комбайн всегда работает безотказно. В течение сезона я никогда не приезжаю в МТС за помощью или за деталями и тем самым берегу время.

Нужно сказать, что комбайн «Коммунар», который закреплен за мной, старый. На нем я работаю уже 13 лет. По благодаря хорошему уходу он мало износился и находится в хорошем состоянии. На нем я добиваюсь высокой выработки. В прошлом году на своем «Коммунаре» за 35 рабочих дней я убрал 485 гектаров зерновых и масличных культур, намолотил 4860 центнеров зерна.

Особое внимание в своей работе мы уделяем борьбе с потерями зерна. Потери хлеба при уборке комбайном происходят часто потому, что при косьбе плохо отрегулированы механизмы комбайна. Я же тщательно регулирую все узлы машины, начиная от мотовила и кончая очисткой.

Мотовило устанавливаю всегда в зависимости от высоты и наклона хлеба. Когда агрегат идет в сторону полеглого хлеба — выдвигаю его вперед. Ветровой щит мы нарастили дополнительно на 20 см, что свело до минимума перебрасывание колосьев за хедер.

Регулируем деки так, чтобы полностью вымолачивалось зерно из колоса, но не секлась солома. Если деки секут солому, то она попадает в первую очистку, перегружает ее и в результате отходит в мякину или попадает во вторую очистку. Вследствие этого вторая очистка тоже перегружается, не успевает переработать зерно, и оно выбрасывается вместе с соломой.

В зависимости от состояния хлеба регулирую направление струи ветра первой очистки. При влажном хлебе струю ветра направляю на заднюю часть решета. Так как влажное зерно ложится плотной массой на решето, плохо растрясается и струя ветра, если она направлена в переднюю часть решета, не в силах отделить все зерно от половы — оно уходит в полову.

При сухом хлебе струю ветра нужно направлять в переднее положение решета. Сухое зерно легкое, ветер быстро отделяет полову от зерна, и оно просеивается. Если же струю ветра держать на задней части решета, то ветер подхватывает легкие сухие зерна и уносит их вместе с мякиной.

У моего комбайна установлены зерноуловители. При засоренном и влажном хлебе зерноуловители собирают 25—30 килограммов зерна с гектара. За уборку наберется до 700 пудов хлеба. А если учесть, сколько мы сохраняем зерна от потерь при низком срезе, хорошем обмолоте, то можно с уверенностью сказать, что комбайн — такая машина, которая в умелых руках может свести потери зерна до минимума.

Г. САЛЬНИКОВ,
комбайнер Пачинской МТС.

Лущильник — составная часть агрегата

Борьба с сорняками — одно из важных условий в получении высокого урожая. Лучшим средством очистки полей от сорной растительности является лущение стерни. Обычно для этого через 2—3 дня после уборки хлеба комбайном на поля выходит трактор с лущильником. Однако передовые комбайнеры в последние годы стали прикреплять лущильник к комбайну и производить лущение стерни одновременно с уборкой.

Некоторые комбайнеры нашей МТС отказываются работать с лущильником. Они при этом ссылаются на то, что с присоединением лущильника к комбайну будет затрудняться работа по управлению комбайном и снизится выработка комбайнового агрегата. Все эти отговорки не основательны. На опыте своей работы я убедился, что лущильник при его правильной прицепке не мешает в работе. Он позволяет полностью использовать мощность трактора и дает дополнительную выработку трактористу.

В прошлом году мы впервые стали работать на комбайне «Сталинец-6» с лущильником. Прицеплен лущильник был между комбайном и копнителем. Прицеп у копнителя имел выгиб на 20—25 сантиметров. Лущильник прицепляется к комбайну четырьмя тросами. Два крайние являются тяговыми и два средние — направляющими. Средние тросы прицепляют лущильник к комбайну крест-на-крест и не дают ему возможность смещаться в сторону. В результате этого простого устройства лущильник становится как бы составной частью комбайна и не мешает при работе.

Производительность труда при работе с лущильником в комбайновом агрегате не уменьшается. В прошлом году я весь сезон работал с лущильником. За 35 рабочих дней убрал 550 гектаров зерновых и намолотил 5386 центнеров хлеба. В день за 10 часов мы убирали в среднем 16—20 гектаров зерновых.

На такой же площади ежедневно производили лущение стерни. Это высвобождало один трактор, который бригада использовала на зяблевой вспашке. Качество работ было признано хорошим, так как батареи лущильника работали с глубиной 12 сантиметров.

Кроме этого, мы сэкономили много горючего. Для комбайнового агрегата норма расхода горючего на уборку одного гектара зерновых установлена для трактора «ЧТЗ» — 7,5 кг. А на лущение стерни отпускается 4,5 килограмма горючего на один гектар. То есть, для уборки урожая и лущения стерни, если они проводились отдельно, расходовалось бы в среднем 12 килограммов на гектар. Мы же, убирая хлеб комбайновым агрегатом с лущильником, расходовали только 8 кг и тем самым в период уборки сэкономили две тонны горючего.

Одним из важнейших условий успешной работы с лущильником является своевременный технический уход. Лущильник, как и всякая машина, требует внимания и если за ним не следить, то он будет выходить из строя и тормозить работу комбайна. В прошлом году обязанности по техуходу мы строго распределили между членами агрегата. Я производил регулировку комбайнового мотора и заправку его. Штурвальный с подсобными рабочими проверял подшипники и следил за хедером. Тракторист заправлял трактор, проверял крепление лущильника и смазывал его. В момент остановки комбайна каждый знал, что делать. За крепление за каждым определенных частей агрегата повышало ответственность за сохранение каждой части машины, и агрегат работал бесперебойно.

За работу в 1950 году правительство наградило меня орденом Трудового Красного Знамени. Отвечая на эту награду, члены нашего агрегата взяли на себя обязательство — убрать в нынешнем году 1000 гектаров хлебов при отличном качестве, без потерь.

В этом году мы будем работать также с лущильником и по часовому графику. Для того, чтобы выполнить обязательство, мы должны в час скашивать не менее двух с половиной — трех гектаров зерновых, а в день — 30 гектаров. Для этого нужно, чтобы к работе было все подготовлено и комбайн работал без остановок.

В прошлом году, когда мы работали по часовому графику, то отмечали на листке бумаги, в какое время проходили круг поля, сколько времени уходит на разворот комбайна и сколько простаивает комбайн, по каким причинам. Мы увидели, что большое количество времени уходит на развороты из-за плохо окошенных углов поля. При хорошей подготовке поля мы могли бы скашивать каждый час дополнительно 0,5 гектара, а за день — 7 гектаров.

Сейчас я уже осмотрел поля, закрепленные за нашим агрегатом. Перед уборкой будем разбивать их на загонки. По договоренности с правлением колхоза будут выделены жатки для обкашивания полос и подготовки их для комбайновой уборки. Своевременная подготовка массивов имеет большое значение для высокопроизводительного использования комбайнов. Если края полос не обкошены, это снижает производительность и может вызвать поломку машины.

Сбор соломы и половы имеет важное значение. Поэтому мы оборудовали свой комбайн половокопнителем и соломокопнителем. Это позволит производить нам уборку без потерь зерна, соломы и половы.

Комбайн наш готов, и на днях мы приступим к уборке нового урожая.

С. ГУЛЕВИЧ,
комбайнер Кемеровской МТС.

Комбайнер, помни!

Во время уборки дорога каждая минута. Если разгрузка зерна не производится на ходу, то комбайнер вынужден каждый час затрачивать 15 минут на остановки для разгрузки бункера. Только это снизит выработку на 6—8 гектаров в день, а за весь уборочный сезон — на 150 гектаров.

Береги каждую минуту рабочего времени, организуй разгрузку бункера на ходу!

—✪—

Лущение стерни в агрегате позволяет очистить поля от сорняков, полностью использовать мощность трактора, добиться экономии горючего и высвободить тракторы для вспашки зяби.

Если каждый комбайновый агрегат в области будет работать с лущильником, то государство сэкономит более 2600 тонн горючего, в колхозах будет вспахано дополнительно зяби 93 тысячи гектаров, а урожайность повысится на 3—5 центнеров на гектар.

Каждому комбайновому агрегату — лущильник!

—✪—

Зерноуловитель, установленный на комбайне, собирает с одного гектара 20—25 килограммов зерна. Если все комбайны будут оборудованы зерноуловителями, то колхозы области получат дополнительно около миллиона пудов хлеба.

Беречь каждое зерно, работать только с зерноуловителями!

—✪—

Машина — народное достояние. За ней необходимо организовать тщательный уход. Сохранение комбайнов и запасных частей к ним позволит сэкономить по области миллионы рублей государственных средств.

Своевременно проводить технический уход, беречь машину, инструменты, запасные части!

Комбайнер, помни!

Солома и полова в кормовом балансе общественного животноводства имеют важное значение. Своевременная уборка соломы позволяет также организовать высокопроизводительную работу тракторов на вспашке зяби.

Работать только с соломокопнителями, собрать всю солому и полову!

—✪—

Уборка хлеба на низком срезе устраняет потери колосьев, сохраняет урожай. Оставленный один колос на квадратном метре приводит к потерям 10 килограммов зерна на гектар, а во всех колхозах области это составит 390 тысяч пудов хлеба.

Оборудовать комбайны на уборку хлеба на низком срезе, беречь каждый колос!

—✪—

Комбайн — высокопроизводительная машина. Передовые механизаторы тов. Шишкин из Арлюкской МТС, тов. Демин из Сталинской МТС убирали в день по 35—50 гектаров зерновых. Успех обеспечивался четкой организацией труда, работой по часовому графику.

Организовать работу всех комбайновых агрегатов по часовому графику!

Добиться выполнения взятых социалистических обязательств — выработать на комбайн «Сталинец» не менее 1000 гектаров, на «Коммунаре» — 700 гектаров!

—✪—

Комбайн, оборудованный электроосвещением, увеличивает производительность на 15—20 процентов. Это значит, что каждый комбайнер, имея освещение, может убрать на 75—100 гектаров больше, или сократить срок уборки на 5—6 дней.

Оборудуем каждый комбайновый агрегат освещением, будем работать и днем, и ночью!

За высокопроизводительную и бесперебойную работу комбайнов

Уборка урожая — наиболее сложный и ответственный период сельскохозяйственного года. Техническая вооруженность машинно-тракторных станций области позволяет в нынешнем году убрать более 90 процентов зерновых культур комбайнами. Поэтому перед работниками комбайновых агрегатов стоит задача своевременно подготовить машины, провести уборку урожая в сжатые сроки и без потерь.

Успех уборки во многом будет зависеть от четкой и слаженной работы коллектива агрегата. Вот почему за 10—15 дней до начала уборки комбайнер должен знать всех людей, которые будут работать с ним. Между работниками агрегата должны быть точно распределены обязанности, и каждый из них обязан отвечать за порученный участок работы.

Мастера комбайновой уборки Сальников Г. Л. из Пачинской МТС, Власов В. А. из Кулебакинской МТС, Рощупкин В. Н. из Судженской МТС завели порядок, при котором помощники комбайнеров обеспечивают низкий и чистый срез, не допускают потери колосьев за хедером, следят за работой режущего аппарата, мотовила, транспортеров.

Копнильщики следят за работой соломокопнителя и половоуловителя, за укладкой копен ровными рядами. Возчики зерна, воды и горючего обеспечивают своевременную разгрузку и заправку комбайна. Тракторист отвечает за бесперебойную работу трактора.

Очень большое значение имеет тесное взаимодействие и деловое содружество между работниками комбайнового агрегата и полеводческой бригады, на полях которой работает комбайновый агрегат. Полеводческая бригада организует отвоз зерна, производит обкос участков, уборку соломы и половы. Малейшие задержки приведут к простоям. Поэтому все работники комбайнового агрегата и полеводческой бригады должны стремиться к тому, чтобы машины не простаивали ни одной минуты.

Уборка комбайнами обычно начинается в стадии перехода хлебов от восковой спелости в полную. Правильное включение комбайна в работу имеет очень большое значение для высокопроизводительной и бесперебойной работы комбайна. Передовые комбайнеры Шипачев Д. В. из Ижморской МТС, Заузолков И. Я. из Копыловской МТС, Давиденко Г. Л. из Горскинской МТС, Демин Е. М. из Сталинской МТС в первый день уборки работают с неполным захватом хедера. Только после уборки 25—30 гектаров они переходят на работу с полным захватом хедера.

Работу первые два дня с одной третьей и половинной нагрузкой передовые комбайнеры об'ясняют тем, что каждый комбайн требует предварительной обкатки для приработки всех трущихся деталей и механизмов, поэтому первые два дня работы нельзя нагружать комбайн на полную нагрузку.

Мастера комбайновой уборки тов. Обухов из Поморцевской МТС, тов. Никитченко из Кулебакинской МТС, тов. Козлов из Копыловской МТС, тов. Перепелкин из Пачинской МТС внесли ряд усовершенствований, сконструировали и применили ряд приспособлений, увеличивающих производительность комбайна и уменьшающих потери. Многие из предложенных стахановцами приспособлений учтены заводами — изготовителями комбайнов и в настоящее время внедрены в массовое производство.

При работе комбайна часто наблюдается наматывание стеблей растений на передний конец ведомого (полевого) валика большого полотна хедера. Для устранения наматывания в Худяшевской МТС ставят ножи-самоочистители, которые разрезают стебли и устраняют наматывание, в Копыловской МТС приваривают к переднему концу валика шайбу диаметром 110—120 мм. Шайба не дает возможности проникать стеблям к валику.

Отдельные комбайнеры применяют щитки, закрывающие передний торец ведущего валика большого полотна. Щиток уменьшает попадание мелкой массы внутрь большого полотна и уменьшает наматывание ее на ведомый валик.

При уборке полеглого и низкорослого хлеба необходимо применять понизители. При отсутствии заводских понизителей их можно изготовить на месте. Для этого берут отрезок двутавровой балки такого же сечения, как и основная балка, длиной 250—300 мм и прикрепляют к концам основной балки при помощи сварки или болтов два таких отрезка и на них крепят крюк и полевое колесо.

По одного понизителя недостаточно для высококачественной уборки. Необходимо хедер поставить на полозки. Полозки можно изготовить в любой мастерской. Они представляют собой отрезки листового железа толщиной 10—12 мм, шириной 110—130 мм и длиной 650—700 мм. Такую полоску железа изгибают в виде полозка, в месте изгиба приваривают борты. Полозки крепятся к угольникам платформы хедера.

При работе комбайна часто происходит выпадение планок большого полотна хедера в месте перегиба. Для устранения этого комбайнеры Тяжинской и Кемеровской МТС удлинили направляющий полозок путем его наращивания и тем самым ликвидировали простои.

У прицепных комбайнов срезанные стебли ложатся на питающий транспортер молотилки к левой стороне по ходу машины, что приводит к односторонней работе всей молотилки комбайна. Для устранения этого в Кулебакинской и Маринской МТС применяют отражательный фартук, который подвешивается в приемной камере примерно на одну треть от левой стороны. Скошенная масса, ударяясь о фартук, ложится на середину транспортера и равномерно загружает молотильную часть комбайна.

Длинносоломистый и влажный хлеб вызывает наматывание стеблей на штифтовые битеры и пиккеры. Для устранения этого наматывания передовые комбайнеры имеют сменные пиккеры. При уборке длинносоломистых и влажных хлебов ставятся бесштифтовые пиккеры квадратного сечения или круглые, у которых в месте стыка прибиты ремни.

Для устранения наматывания между концами валов и стенками молотилки передовые комбайнеры обивают концы валиков арматурным ремнем.

В условиях пересеченного рельефа местности очистки комбайнов работают односторонне, что приводит к забиванию шнеков, вынужденным остановкам, а также вызывает потери зерна. Для устранения этого необходимо на скатные доски и решета очисток прибить одну — две продольные планки, которые как бы разделяют решета и доски на части.

Часто при уборке высокоурожайного хлеба забивается первая очистка. Для устранения этого комбайнер Ижморской МТС тов. Шипачев на квадратные планки соломотранспортера прибил металлические пластины высотой 2—3 мм, которые равномерно очищают скатную доску, и зерно все поступает в шнек. Комбайнеры тт. Обухов, Никитченко, Козлов удлинили скатную доску первой очистки на 100—150 мм и тем самым прекратили забивание шнека первой очистки.

Борьба с потерями — главное в уборке. Передовые комбайнеры помимо усовершенствований, повышающих производительность комбайнов, устанавливают зерноуловители под транспортером вороха, соломотранспортером и наклонной частью хедера. Для устранения потерь колосьев за хедером наращивают ветровые щиты, удлиняют выходную часть скатной доски второй очистки, правильно регулируют молотильную часть комбайна и сепарирующие механизмы, чтобы не допустить попадания зерна в солому и полову.

Высокопроизводительная и бесперебойная работа всех механизмов комбайна обеспечивается только своевременным и качественным уходом за машиной. Секрет успешной работы передовых комбайнеров состоит в том, что они научились считать время минутами и секундами. Они проводят технический уход быстро и качественно. Каждый работник агрегата знает, что ему делать при проведении техухода.

При проведении технического ухода необходимо особое внимание обращать на очистку комбайна, смазку механизмов, правильную работу цепей и их натяжение.

Освещение комбайнов при всех равных условиях увеличивает производительность на 15—20 процентов. В условиях нашей области часто бывает, что ночью можно вести уборочные работы. Передовые комбайнеры работают с освещением в течение 15—18 лет. Борочатская, Кемеровская, Ленинская МТС оборудовали освещением все комбайны. В этих станциях изготовлены в своих мастерских трехламповые светильники, которые заменяют фары. Комбайнеры должны подготовить комбайны для ночной комбайновой уборки.

Уборка соломы и половы является делом государственной важности. Солома и полова являются дополнительным источником грубых кормов, необходимых для общественного скота.

Каждый комбайнер должен бороться не только с потерями зерна, но и с потерями соломы и половы. Он должен обеспечить бесперебойную работу соломо-и половокопнителей. При недостатке заводских копнителей необходимо их изготовить в МТС. Комбайны старого выпуска можно оборудовать прицепными волокушами, а для сбора половы у этих волокуш ставить ящики. В У.-Сосновской МТС все комбайны — «Коммунар» и «Сталинец-1» — оборудованы волокушами, позволяющими собирать солому в копны весом до одной тонны.

Комплекс мероприятий, проделанных до начала уборки, может обеспечить проведение уборки урожая в сжатые сроки и без потерь.

Инженер **И. ЗЕЛЕНУХИН.**

Борьба за график цикличности — важнейшая задача угольщиков

В. КОЖЕВИН,
Герой Социалистического Труда
начальник комбината «Кемеровуголь»

Большевистская партия, правительство и лично товарищ Сталин проявляют большую заботу о дальнейшем развитии угольной промышленности. В послевоенные годы наши шахты перевооружены новой, высокопроизводительной техникой, выращены молодые высококвалифицированные кадры, созданы благоприятные культурно-бытовые условия. Каждый шахтер сегодня ощущает сталинскую заботу и в труде и в быту.

За последние годы шахтеры комбината «Кемеровуголь» добились известных успехов, но не решили главной задачи: производительность труда на шахтах продолжает быть еще низкой. Это об'ясняется крупными недостатками в организации производства, отсутствием твердого технологического режима работы в шахтах, разбросанностью горных работ. Так, например, из всего количества очистных забоев в мае и июне норматив цикличности выполнен только в 20 лавах. Остальные забои работали с явной недогрузкой и на этом комбинат терял ежесуточно 3,5 тысячи тонн добычи угля. Кроме того, плохое использование очистных забоев привело к большой разбросанности горных работ, к излишней затрате рабочей силы, плохому использованию техники.

В первом полугодии 1951 года шахты комбината хотя и выполнили производственный план по основным показателям, однако план добычи угля комбайнами оказался недовыполненным на 11 процентов. Совершенно неудовлетворительно использовались горные комбайны в трестах «Анжероуголь» и «Беловуголь». Здесь производительность горных комбайнов не превышает 80—90 процентов задания.

Вторым примером плохого использования техники является то, что ни один из трестов не выполнил в первом полугодии установленных нормативов прохождения механизированных подготовительных выработок, а также шахты, как «Пионерка» треста «Беловуголь», план прохождения механизированных выработок выполняют всего на 90 процентов.

Вследствие неудовлетворительной организации труда в забоях и низкого использования техники подвигание действующих очистных забоев в июне этого года по комбинату составило 25,4 метра. При этом следует подчеркнуть: если бы норматив цикличности был выполнен всеми лавами, переведенными на график, то подвигание линии очистного фронта увеличилось бы на 18 процентов, что, безусловно, резко повысило бы и добычу угля.

Опыт работы Донецкого бассейна показывает, что более прогрессивной организацией производства является работа по графику — один цикл в сутки. Цикличная организация производства обеспечивает наиболее полное использование машин, повышение производительности труда и заработной платы, неуклонный рост угледобычи.

Поэтому перед шахтерами комбината «Кемеровуголь» стоит неотложная задача перенять передовой опыт и в нынешнем году перевести на работу по графику — цикл в сутки половину действующих очистных забоев.

Перевод на график цикличной работы по комбинату «Кемеровуголь» в первую очередь будет осуществляться на тех шахтах и участках, которые добывают коксующиеся угли.

Перевод забоев на цикличную работу потребует от командного состава комбината и трестов проведения мер по расширению механизации процессов, улучшению работы подземного транспорта, расширенному применению металлического крепления, улучшению проветривания горных выработок, повышению безопасности работ и т. д.

Коллективы передовых шахт, например, шахты им. Кирова, «Бабанаковская» и «Чертинская 2-3», могут перевести и переведут на график цикличной организации работ все действующие забои. По состоянию очистного фронта и оснащению шахт комбайнами и другой новейшей техникой трест «Ленинуголь» может быть трестом сплошной цикличности.

В нынешнем году горняки комбината «Кемеровуголь» призваны на основе перестройки организации производства и улучшения использования машин и механизмов поднять производительность труда рабочего до 37,6 тонны в месяц.

В настоящее время все командиры шахт и трестов вместе со стахановцами составляют и обсуждают мероприятия, обеспечивающие рост производительности труда. Сегодня уже можно сказать с уверенностью, что задание по производительности труда шахтеры комбината «Кемеровуголь» выполнят досрочно.

Важным мероприятием в этом деле будет являться ликвидация разбросанности горных работ. К концу года намечено сократить по меньшей мере 16 мелких подземных участков, что позволит нам по сравнению с июнем поднять среднюю производительность участка на 15 процентов.

Организация цикличной работы в лавах улучшит качественные показатели шахт. В этом можно убедиться на следующих подсчетах.

Возьмем шахту «Комсомолец» треста «Ленинуголь». Здесь действующая очистная линия забоев составляет 1280 метров. В июне подвигание ее составило 23,6 метра, производительность на рабочего — 43,2 тонны. При переводе лав на один цикл в сутки будет поставлено в резерв 2 лавы общей длиной 390 метров. При установленном нормативе — 26 циклов в месяц — подвигание здесь составит 38 метров. В результате производительность труда по шахте «Комсомолец» повысится минимум на 10 процентов.

Другой пример. Лава № 42 пласта Толмачевского шахты имени Кирова имеет длину 150 метров и выход угля с цикла 570 тонн. В июне добыча по лаве составила 12430 тонн, сделано 26,6 цикла. Производительность рабочего по лаве 4,75 тонны, заработок на выход рабочего по лаве составил 82 рубля, или 2050 рублей, а машиниста комбайна—172 рубля, или 4300 рублей в месяц. При ежесуточном цикловании добыча по лаве составит 17100 тонн, или увеличится на 39 процентов, производительность на выход увеличится на 1,9 тонны.

Ежесуточное циклование лав должно быть обеспечено без увеличения штата рабочих, за счет устранения простоев, связанных с вывозкой угля и качественной подготовкой рабочего места. Заработок рабочих увеличится и составит: машиниста комбайна 5160 рублей в месяц, или 204 руб. 40 коп. на выход, рабочего по лаве — 2460 руб. в месяц, или 98 рублей на выход; кроме того, рабочие получат премию за перевыполнение нормативов цикличности в размере: машинист комбайна 900 рублей, а остальные — по 720 рублей.

Благодаря заботам партии и правительства труд шахтера облегчается с каждым годом вводом новых совершенных машин и механизмов. Абсолютное большинство шахтеров за последние годы значительно повысило свою квалификацию, освоило машины и перевыполняет нормы выработки. Так, за май 1951 года все рабочие по комбинату «Кемеровуголь» выполнили нормы выработки на 127,6 процента, машинисты врубовых машин — на 141, машинисты комбайна — на 115, крепильщики в лавах — на 151, машинисты электровозов — на 121 проц. и т. д.

Из общего числа рабочих-сдельщиков 39 процентов выполнили нормы на 120 проц., свыше чем на 120 процентов выполнили нормы 46 процентов состава рабочих. Наравне со старыми кадровыми шахтерами значительно перевыполняют нормы молодые рабочие, окончившие школы ФЗО и горнопромышленные училища. Так, например, молодые машинисты врубовых машин выполняют норму на 117 процентов, крепильщики в лавах — на 134, переносчики конвейеров — на 158 процентов.

На шахтах с лучшей организацией труда и лучшим использованием новой техники рабочие значительно перевыполняют нормы выработки. На шахте им. Кирова среднее выполнение норм выработки всеми рабочими составляет 144 процента, не выполняют норм выработки только 6 процентов рабочих. На шахте «Журинка-4», переведенной на комплексную механизацию, выполняется норма выработки в среднем на 145, по шахте «Чертинская» — на 123 процента, на шахте «Южная» только 5 процентов рабочих не выполняют норм.

За последние три года уровень выполнения норм выработки непрерывно растет. Доказательством того может служить тот факт, что более тысячи шахтерам за ежемесячное выполнение норм выработки присвоено звание «Почетного шахтера».

Наши лучшие стахановцы, такие как машинист врубовой машины шахты им. Кирова тов. Лапшин, навалоотбойщик шахты «Журинка-3» тов. Плесовских, машинисты комбайна тт. Трефелов, Тутубалин и Сачков, проходчик шахты «Южная» тов. Курило, машинист электровоза шахты № 5-7 тов. Конышев, навалоотбойщик шахты «1 Мая» тов. Юртумбаев, бурильщик шахты «Пионер» тов. Слезко, систематически перевыполняют нормы в два—два с половиной раза.

Перевод лав на работу по цикличному графику раскрывает дальнейшие возможности к росту производительности труда. Но вместе с тем требует в корне перестроить инженерную службу на шахтах в вопросах подготовки рабочего места и содержания фронта работ. Недопустима остановка забоев из-за неудовлетворительной вентиляции, отсутствия леса, плохих запасных выходов, некачественного крепления, несвоевременного ремонта механизмов и выработок и всякого рода аварий.

Резко поднимается ответственность за выполнение нарядов.

Проведение мероприятий по улучшению организации производства и повышению производительности труда обеспечивает нам во втором полугодии дополнительное снижение себестоимости угля по комбинату на 98 коп. на тонну,

Борьба за перестройку организации производства связана в равной мере и с дальнейшим улучшением жилищных и культурно-бытовых условий. Все тресты, шахты прежде всего должны выполнить план жилищного строительства не позднее 1 октября с. г. и ввести 36 тысяч кв. метров дополнительной жилой площади.

Необходимо полностью освоить средства, отпущенные на культурно-бытовое строительство, и ввести установленные планом культурно-бытовые об'екты досрочно, к 7 ноября, выполнить в срок все работы, связанные с капитальным ремонтом жилья, клубов, красных уголков, школ и т. д.

Все шахтеры ведущих квалификаций должны быть обеспечены удобными, благоустроенными квартирами. Мы имеем все возможности сделать это в текущем году.

Работники управления рабочего снабжения и торгующие организации области должны будут резко улучшить свою работу в шахтерских городах и поселках.

В связи с переходом на цикличную работу встает остро вопрос о слаженной работе железнодорожников и угольщиков. Своей неудовлетворительной работой по обеспечению шахт вагонами железнодорожники Топкинского, Тайгинского и Беловского отделений Томской железной дороги сдерживают выполнение шахтерами социалистических обязательств по сверхплановой выдаче угля Родине ко Дню шахтера. Комбинат третий месяц не выполняет государственного плана отгрузки угля.

Систематическая недодача вагонов под погрузку поставила угольщиков в чрезвычайно тяжелое положение. Железнодорожники должны улучшить работу по подаче порожняка под уголь.

Для оказания взаимной помощи в выполнении социалистических обязательств хозяйственный актив комбината «Кемеровуголь» вынес предложение развернуть социалистическое соревнование угольщиков и железнодорожников Кузбасса за досрочную поставку угля потребителям, за полную отгрузку угля из отвалов шахт.

Шахтеры комбината «Кемеровуголь» под руководством областной партийной организации в борьбе за график цикличности устранят недостатки в работе шахт, трестов и комбината, обеспечат дальнейший рост добычи угля и улучшение всех качественных показателей работы шахт.

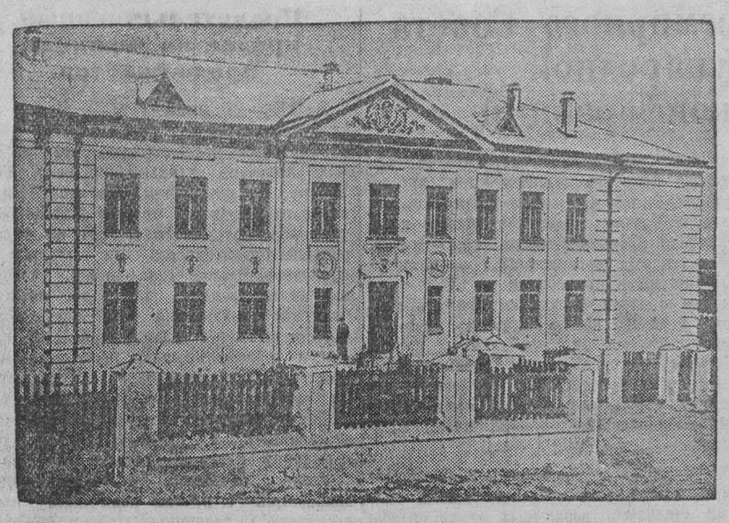

Накануне нового учебного года. Новое здание школы в поселке шахты «Тайбинская» Киселевского рудника. Фото Л. Великжанина.

В Прокопьевске попрежнему медленно строят школы

4 июля с. г. в «Учительской газете» под заголовком «Медленно строят школы в Кемеровской области» был опубликован материал рейдовой бригады газеты «Кузбасс» и «Учительской газеты». После рейда прошло уже около месяца.

Как же руководители горисполкомов, в частности г. Прокопьевска, реагировали на выступление печати? Что сделано для того, чтобы в Прокопьевске в этом учебном году дети горняков получили во-время и хорошо отстроенные школы?

Мы познакомились с состоянием строительных работ школы мелькомбината, где, как писала рейдовая бригада, нехватало рабочей силы. Сейчас строить школу помогает Красногорское стройуправление. В распоряжение прораба было направлено 14 штукатуров. Все они аккуратно в назначенный час приходят на стройку, но труд их используется далеко не полностью.

Бригада штукатуров в составе пяти человек, которой поручена внешняя отделка здания, в течение двух дней ничего не делала, так как на стройке имеется лишь одно сито для просеивания песка, да и то непригодно к работе. Леса для наружной штукатурки не поставлены, и бригада начала работу не с верху здания, а снизу. Инструментом штукатуры не обеспечены.

Бригада штукатуров тов. Снетко работает на внутренней отделке школы. Производительность труда и качество работы у бригады низкие.

На строительство подвезен песок с большой примесью глины и ила. В результате стены, покрытые такой смесью, трескаются. На просьбы бригады добавить в этот состав алебастра, шлака или гипса прораб Исайченко отвечает: «И так сойдет».

Штукатурная дранка прибивается гвоздями в 70 миллиметров. Ясно, что большой гвоздь колет дранку. Прораб и на это не обращает внимания.

Мы побывали в двух классах, где уже закончены работы. Потолок в одном из них не белый, а пестрый. Двери плотно не прикрываются, форточек в окнах нет, перекошенные и расшатавшиеся рамы уже требуют ремонта.

Вызывает тревогу состояние ремонта школы № 48 в поселке Тырган. Здесь только завод оборудования лампового хозяйства (директор тов. Коган) приступил к строительству входных крылец, да ремонтная база «Главкузбассшахтостроя» (начальник тов. Ирвич) ведет работы по перестройке котельной.

Тырганская стройконтора «Прокопьевскшахтострой» (начальник тов. Бондаренко), на которую возложены внешняя штукатурка и побелка школы, еще не приступила даже к установке лесов. Не выполняют решения горкома ВКП(б) тов. Горышев — начальник стройконторы треста «Прокопьевскуголь» и директор «Дорстроя» тов. Данилов. Ни к ремонту водопровода, ни к дренажным работам на территории школьной усадьбы они до сих пор не приступили.

Такое же безотрадное состояние строительных и ремонтных работ школьных зданий можно видеть и в Зенковском районе города Прокопьевска.

До начала учебного года остались считанные дни. Тысячи школьников Прокопьевска ждут от строительных организаций города своевременного окончания строительства и ремонта школ. Горком ВКП(б) и горисполком должны принять все меры к тому, чтобы план строительства и ремонта школ был полностью выполнен.

Рейдовая бригада газеты «Кузбасс»:
М. НОВИКОВА, Г. ПУШКАРЕВ.

На заочном отделении педагогического института

СТАЛИНСК. (Корр. «Кузбасса»). В педагогическом и учительском институтах проходит летняя лабораторно-экзаменационная сессия заочников. В работе сессии принимают участие около тысячи студентов-заочников, которые сдают семестровые экзамены и зачеты. Абсолютное большинство из них показало твердые знания по всем дисциплинам.

В этом году 103 заочника учительского института держат государственные выпускные экзамены. Сейчас они уже сдали по 3 экзамена. Многие заочники получили отличные оценки. Среди них т. Осинцев В. А. — первый секретарь Прокопьевского горкома ВЛКСМ, т. Кузин П. М. — учитель школы Тяжинского района, т. Сафронова М. П. — учительница школы № 52 гор. Сталинска, т. Яковлев В. В. — учитель Михайловской школы Киселевского района и др.

Для обучающихся на заочном отделении будут прочитаны лекции по всем изучаемым дисциплинам. К чтению лекций привлечено 35 преподавателей педагогического и металлургического институтов. Среди них — кандидаты наук тт. Окишев, Шурыгина, Рощина, Губская и Коробчинская.

В этом году на заочное отделение принято более 500 человек.

Фельетон

История одного увольнения

Наталья Андреевна Шерина восемь лет заведовала библиотекой в Ленинск-Кузнецком горном техникуме. Работала хорошо, безотказно, с инициативой. Наталью Андреевну ценили, уважали ее, писали о ней в газете. Добрая слава шла о человеке.

И вдруг 22 февраля с. г. в канцелярии техникума вывесили приказ: «Заведующую библиотекой тов. Шерину Н. А., как не обеспечившую работу библиотеки, от занимаемой должности освободить».

Что же случилось? Почему Наталья Андреевна, обслужившая за восемь лет свыше 100 000 читателей, оказалась профаном в библиотечном деле? Почему 16 февраля городская газета «Ленинский шахтер» писала о хорошей работе Шериной, а ровно через неделю ей приказали получить расчет?

На эти «почему» ответить очень легко. В г. Ленинск-Кузнецкий приехала Анна Осиповна Леонтьева — старая знакомая директора техникума Ивана Ивановича Форост. Она передала ему пламенный привет от бывших друзей, а он ей — ключи от библиотеки.

Приказ об увольнении Шериной возмутил всех работников техникума. Директора засыпали справедливыми упреками. В кабинете Ивана Ивановича побывали с протестом его заместитель Власов, председатель месткома Куницын, бухгалтер Сибиряков и другие. Каждому из них Форост ответил приблизительно так:

—Мой приказ—не смета и обсуждению не подлежит. Идите и занимайтесь своим делом.

Есть люди, которые, заняв командный пост, немедленно переводят себя из разряда простых смертных в ранг громовержцев местного значения. Таким оказался и Иван Иванович Форост.

Шерина сроднилась с библиотекой техникума. Ведь ее руками были поставлены на стеллажи первые книги. Она записала в абонементный листок фамилию первого читателя. С глубоким чувством горечи и обиды обратилась Наталья Андреевна за помощью в профсоюз.

Расценочно-конфликтная комиссия вынесла решение восстановить Шерину на работе.

— А я не подчиняюсь, — спокойно сказал Иван Иванович. — В библиотеке будет работать Леонтьева.

10 мая было вынесено решение о восстановлении Шериной на работе президиумом горкома профсоюза угольщиков. И опять Форост спокойно ответил:

— Не подчиняюсь!

Шерина подала заявление в нарсуд. Но судья Игумнов оказался проживающим в квартире, принадлежащей... горному техникуму. Дело Шериной было решено не за судейским столом, а при дружеской встрече Игумнова с Иваном Ивановичем. Шериной просто вернули ее заявление.

Но ничто грязное не может долго быть тайным. О самодурстве Бороста заговорили далеко за пределами техникума. На директора стали показывать пальцем на улице.

Тогда Иван Иванович делает «ход конем». Он пишет в горком профсоюза об'яснение, в котором заявляет, что Шерина допускала в книгохранилище постороннее лицо — свою дочь. Это, дескать, и явилось одним из мотивов увольнения Натальи Андреевны.

Мы знаем дочь Шериной. Ничего криминального за ней не числится. Больше того, мы ручаемся за ее неподкупную честность Пате Шериной недавно исполнилось три года. Она очень хорошая девочка.

И вот шестой месяц ищет правды, добивается восстановления на прежней работе библиотекарь Шерина. Но Иван Иванович упорно отбивает все профсоюзные атаки.

Не слишком ли далеко зашла нечестная игра директора горного техникума?

Евг. ПОПОВ.

Готовить квалифицированные кадры лесозаготовителей

Благодаря заботам партии и правительства развитие нашей лесной промышленности идет гигантскими шагами. Многочисленные машины и механизмы в корне преобразили примитивный «лесной промысел» прошлого. На смену старым специальностям лесоруба, коновозчика, грузчика с их тяжелым физическим трудом пришли мотористы электропил, трактористы, шоферы, электролебедчики.

В совершенстве изучив новую технику, умело и бережно используя машины и механизмы, передовые рабочие-лесозаготовители показывают образцы высокой производительности труда на заготовке, трелевке и вывозке леса.

Электропильщики А. Лесиканин, С. Бутаков (Терсинский леспромхоз треста «Кемеровотопстройлес») на валке и раскряжевке леса выполняют норму на 160 — 180 проц.

Трактористы А. Игнатов, В. Баев, И. Жилков (Даниловский леспромхоз треста «Кемероволес»), С. Егоренко (Тяжинский леспромхоз треста «Кемеровотяжстрой»), выполняя нормы на 150—170 проц., трелюют тракторами в среднем 50—60 куб. метров за смену.

Высоких показателей добились на трелевке леса лебедчики В. Волков, И. Шаталов, А. Долгополова (Денисовский леспромхоз) и многие другие.

Непрерывный рост об'ема лесозаготовок и механизация труда требуют непрестанного увеличения числа квалифицированных рабочих. Однако в деле повышения квалификации рабочих и подготовки новых квалифицированных кадров имеются серьезные недостатки. В тресте «Кемероволес» (главный инженер тов Вашкевич) производственное обучение на предприятиях в прошлом году проходило неорганизованно, при плохой посещаемости учащихся. Мало уделялось внимания практическим занятиям по наладке и регулировке механизмов.

О несерьезном отношении к делу подготовки квалифицированных рабочих говорит и тот факт, что в областную школу механизации из Чебулинского и Даниловского леспромхозов (главные инженеры тт. Скубневский, Чеботарев) направлялись не лучшие стахановцы, а лица, провинившиеся на производстве или вовсе не работавшие на лесозаготовках.

Беззаботно относились к делу обучения механизаторских кадров руководители треста «Кемеровотопстройлес» (главный инженер тов. Осипов). Здесь не только не была организована подготовка требуемых профессий на предприятиях, но и не использована возможность подготовки шоферов и трактористов в областных школах механизации. В то же время из-за недостатка квалифицированных шоферов десятки автомашин и тракторов треста простаивали зимой, большое количество заготовленной древесины осталось невывезенной.

Ошибки прошлого года — серьезное предупреждение руководителям трестов и леспромхозов о необходимости усилить внимание производственному обучению.

Летний период является самым благоприятным для подготовки квалифицированных рабочих - лесозаготовителей Поэтому сейчас должны быть использованы все формы и методы обучения.

Опыт говорит о том, что наиболее действенным средством подготовки мотористов электропил, лебедчиков, крановщиков и даже трактористов является обучение на предприятиях без отрыва от производства. Надо шире развернуть бригадное и индивидуальное обучение, организовать стахановские школы и курсы технического минимума, привлекая к преподавательской и инструкторской работе лучших инженеров и техников предприятий. Нужно позаботиться о том, чтобы рабочие получили не только теоретические, но и необходимые практические навыки работы на механизмах и ухода за ними.

Механизация лесозаготовок и связанная с нею перестройка технологического процесса требуют, чтобы новой техникой, новыми методами работы овладели все инженерно-технические работники и в первую очередь мастера лесозаготовок. Поэтому вопросам переподготовки мастеров должно быть уделено самое серьезное внимание.

С целью широкого распространения передового опыта и новой технологии производства среди рабочих и инженерно-технических работников в каждом леспромхозе должны быть созданы технические кабинеты и техсоветы. Необходимо периодически созывать совещания, конференции и проводить семинары. В магазинах торговой сети следует организовать продажу технической литературы лесозаготовителям.

Партийные и профсоюзные организации лесозаготовительных предприятий должны всемерно помогать хозяйственным руководителям в улучшении технической учебы лесозаготовителей.

А. БУРЦЕВ,
инструктор обкома ВКП(б).

На литературной „среде"

Обсуждение новой пьесы о шахтерах Кузбасса

На очередной литературной «среде» была заслушана и обсуждена новая пьеса И. А. Балибалова «Солнечные мастера». Автор приводит нас на одну из кузбасских шахт — «Веселые горки», так она называется по пьесе. Шахта пользуется в бассейне хорошей славой — не мало дала она угля сверх плана.

Мы видим «Веселые горки» накануне нового под'ема: коллективу шахты предстоит осуществить большие работы по техническому перевооружению, в частности, на шахту присылают горный комбайн. И все сюжетные линии пьесы связываются в один общий узел — борьбу за освоение новой техники. На шахту поступает новая техника и требуется новая организация труда. Но новое не приходит самотеком: за победу нового борются партийная организация и все передовые люди шахты. В эту борьбу втягивается весь горняцкий коллектив.

Подавляющее большинство горняков выступает активными борцами за новое. Во главе этой борьбы стоит парторг на шахте Бугров.

Сторонниками старых методов работы, людьми, которые задерживают движение коллектива шахты вперед, являются начальник шахты Обушков и старый шахтер Дерюжкин.

Интересно задуман образ молодого забойщика Громова. Громов сначала противопоставляет стахановские показатели своей работы по старым методам новой технике и новой организации труда. Жизнь убеждает молодого горняка в ошибочности его взглядов, и он, в конце концов, примыкает к передовикам шахты.

Иначе складывается судьба Обушкова, который так и не сумел понять своих ошибок. Когда-то он шел впереди, затем начал отставать, наконец остановился, и жизнь обогнала его. Обушкову пришлось покинуть пост руководителя шахты.

Пьеса И. А. Балибалова вызвала горячее обсуждение, в котором приняли участие тт. Михеев, Араличев, Полозова, Кайгородов, Лапаев, Смирнов, Баландин, Косарь и др. Было отмечено, что пьеса поднимает и в основном правильно разрешает очень нужную и злободневную тему. Первый литературный вариант пьесы, естественно, нуждается в доработке, но то, что уже сделано, показывает способности автора к достойному завершению стоящей перед ним задачи.

При обсуждении пьесы было указано, что написана она сочным и выразительным языком. Хорошо показаны дружба и единение шахтерского коллектива. В пьесе много удачных и остроумных сцен.

Участники «среды» посоветовали автору более четко индивидуализировать язык отдельных персонажей, шире показать борьбу партийной организации за новую технику...

Обращает на себя внимание полное равнодушие областного отдела искусств к работе по созданию в Кузбассе новых пьес. Представители отдела отсутствовали на обсуждении пьесы местного автора.

В. АЛЕКСЕЕВ.

Резолюция Бюро Всемирного Совета Мира о Международной экономической конференции

ХЕЛЬСИНКИ, 25 июля. (ТАСС). Бюро Всемирного Совета Мира опубликовало следующую резолюцию о Международной экономической конференции:

«Бюро Всемирного Совета Мира с удовлетворением отмечает интерес, который вызвало во всех странах и в самых различных кругах решение Всемирного Совета Мира о созыве Международной экономической конференции.

Бюро Всемирного Совета Мира с удовлетворением отмечает также происходящий между деловыми и общественными кругами различных стран обмен мнений с целью создания Международного инициативного комитета, который, отражая разнообразие интересов и взглядов, имеющих быть представленными на этой конференции, разошлет приглашения и решит вопросы, касающиеся повестки дня и порядка работы конференции.

Полученная информация позволяет Бюро оценить масштабы подготовительной работы в таких странах, как Великобритания, Китай, США, Франция, Индия, Италия, Польша, Бразилия, Бельгия, привлекших к участию в конференции квалифицированных представителей различных отраслей экономики, инженерно-технических кругов, профсоюзных организаций, кооперативов и т. д.

Бюро, кроме того, с удовлетворением отмечает заявление представителей Советского комитета защиты мира, предложивших, чтобы указанная встреча состоялась в Москве. Наиболее видные представители промышленности, торговых и кооперативных организаций, экономической науки и профсоюзов в СССР уже заявили о своем намерении принять участие в этой конференции и вместе с представителями других стран готовы работать над изысканием практических средств для преодоления трудностей, мешающих нормальным связям между странами и повышению уровня жизни населения.

Бюро выражает согласие с предложениями, сделанными многочисленными видными деятелями различных стран, чтобы эта встреча состоялась до конца текущего года и чтобы вопрос о дате созыва совещания решил Международный инициативный комитет.

Бюро констатирует всю важность усилий, предпринимаемых людьми различного положения и различных взглядов, показывающих возможность изыскать средства которые стимулировали бы восстановление нормальных экономических связей между странами, способствовали бы повышению уровня жизни населения и таким образом служили бы делу мира».

События в Корее

Сообщение Главного командования Народной армии

ПХЕНЬЯН, 25 июля. (ТАСС). Главное командование Народной армии Корейской Народно-Демократической Республики сообщило сегодня, что на всех участках фронта части корейской Народной армии совместно с китайскими добровольцами ведут бои местного значения, нанося противнику большие потери.

Вчера у восточного побережья части Народной армии потопили одно вражеское десантное судно.

25 июля отряды стрелков—охотников за самолетами сбили четыре самолета противника.

К переговорам о перемирии в Корее

ПЕКИН, 25 июля. (ТАСС). Агентство Синьхуа передает:

Нашему корреспонденту сообщили в штабе корейского фронта, что 9-е заседание участников переговоров о прекращении огня в Корее началось 25 июля в 10 часов (по корейскому времени), как и было намечено.

На заседании обе стороны все еще не пришли к соглашению о том, как поступить с вопросом о выводе иностранных войск из Кореи. В 14 часов 15 минут делегация войск ООН предложила прервать заседание.

10-е заседание состоится 26 июля в 13 часов.

„Нодон синмун" о переговорах в Кэсоне

ПХЕНЬЯН, 25 июля. (ТАСС). Корейские газеты продолжают комментировать переговоры в Кэсоне. Газета «Нодон синмун» посвящает передовую статью вопросу о выводе иностранных войск из Кореи, как основному условию мирного разрешения корейского вопроса. В передовой статье, озаглавленной «Корейский народ требует вывода иностранных войск из Кореи», газета пишет: Переговоры в Кэсоне показывают, что американская сторона всячески пытается отказаться от обсуждения вопроса о выводе иностранных войск из Кореи и снять этот вопрос с повестки дня совещания. Все это вызывает законное сомнение в искренности стремления правительства США к мирному разрешению корейского вопроса. Наоборот, категорически отказываясь от вывода своих войск из нашей страны, правительство США показывает желание превратить Южную Корею в свою постоянную военную базу.

Мы не хотим войны, мы хотим мира, спокойного труда. Мы прилагаем все усилия к укреплению родины, к восстановлению нашего хозяйства. Вот почему мы требуем вывода американских и других иностранных войск из Кореи, чтобы тем самым устранить опасность возобновления войны после прекращения военных действий.

Правительство, пишет далее газета, дорожит интересами народа, честью родины, поэтому оно заявляет о необходимости вывода иностранных войск из Кореи, ибо пребывание их на корейской земле нарушает суверенность Кореи, оскорбляет чувства национального достоинства ее жителей.

Агрессивные интервенционистские войска принесли Корее неизмеримые бедствия и разрушения. Поэтому наш народ питает к ним величайшую ненависть, им не место на нашей земле. Войска интервентов должны уйти из Кореи.

Протест Центрального Народного правительства Китайской Народной Республики против провокационных действий американской авиации

ПЕКИН. 24 июля. (ТАСС). Агентство Синьхуа передает полный текст заявления заместителя министра иностранных дел Китайской Народной Республики Чжан Хань-фу в связи с имевшими место глубокими вторжениями военных самолетов вооруженных сил Соединенных Штатов в воздушное пространство Северо-Восточного Китая. В заявлении говорится:

21 июля 1951 года в 8 часов 29 минут восемь американских реактивных истребителей «F-94» вторглись в воздушное пространство Китая над Северо-Восточным Китаем, летя сначала от Куаньдяня в направлении Мукдена, а затем в направлении Ляояна и Фынчэна. Китайские военно-воздушные силы, поднявшиеся в воздух для того, чтобы защитить неприкосновенное воздушное пространство своей родины, сбили 7 вторгшихся американских самолетов, а один обратили в бегство.

Этот акт, имевший место 21 июля, является одной из серьезнейших провокаций. Он еще более знаменателен, если учесть, что это произошло во время переговоров о перемирии в Корее.

Провокация военно-воздушных сил Соединенных Штатов 21 июля представляет собой новое событие в ряду провокационных нарушений воздушных границ Китайской Народной Республики американскими военно-воздушными силами, вторгшимися в Корею, имевших место с 27 августа 1950 года.

Следует подчеркнуть, что военно-воздушные силы Соединенных Штатов, вторгшиеся в Корею, не прекратили своих провокационных действий и во время нынешних переговоров о перемирии в Корее.

С 11 по 16 июля американские самолеты много раз появлялись над Цзианем, Аньдунем, Куаньдянем и Хуаньженем в Северо-Восточном Китае. 15 июля в 21 час американские самолеты, появившиеся над деревней Кайцзялин у Аньдуня, даже сбросили три бомбы.

17 июля американские самолеты пять раз появлялись над Цзианем, Аньдунем и Куаньдянем в Северо-Восточном Китае.

18 июля они трижды появлялись над Цзианем и Аньдунем.

Провокация военно-воздушных сил Соединенных Штатов, имевшая место 21 июля, является наиболее вопиющей из всех этих провокаций. До сих пор военно-воздушные силы Соединенных Штатов использовали тот вымышленный предлог, что де различить с воздуха линию границы нелегко. Однако в данном случае они не смогут найти какого-либо предлога для столь глубокого вторжения в воздушное пространство Китая.

Центральное Народное правительство заявляет протест против этого гнусного акта вторгшихся в Корею военно-воздушных сил Соединенных Штатов и продолжающих во все более широких масштабах вторгаться в воздушное пространство Китая. Правительство Соединенных Штатов должно нести полную ответственность за последствия этих наглых провокаций своих военно-воздушных сил.

Правительственный кризис во Франции продолжается

ПАРИЖ, 25 июля. (ТАСС). После отказа Мориса Петша сформировать новое французское правительство эта задача была поручена радикал-социалисту Рене Мейеру. На вчерашнем заседании Национального собрания, которое должно было утвердить полномочия Мейера на формирование правительства, он выступил с правительственной декларацией, которая как во внутренней, так и во внешней политике знаменовала собой продолжение прежнего курса французской реакции. Так, в области внешней политики Мейер призвал к продолжению политики ремилитаризации Западной Германии, дальнейшему подчинению Франции интересам агрессивного Атлантического блока, утверждению плана Шумана.

После зачтения правительственной декларации с речами выступили представители различных парламентских групп.

Депутат-коммунист Франсуа Бийу заявил, что затянувшийся правительственный кризис об'ясняется провалом замыслов французской реакции устранить коммунистическую партию от политической деятельности, а также сопротивлением французского народа политике войны и нищеты. «Французский народ, — сказал Бийу, — отказывает в доверии лакею американского империализма Рене Мейеру, представившему на утверждение парламента программу политики возрастающей нищеты и ускоренной подготовки войны». «Выход из создавшегося положения, — продолжал Бийу, — коммунистическая партия видит в отказе от политики подчинения страны американскому империализму, в создании правительства, способного проводить политику национальной независимости, социального прогресса, защиты демократических свобод и сохранения мира».

При голосовании в Национальном собрании Мейер потерпел поражение. За предоставление ему полномочий на формирование правительства был подан 241 голос, против — 105. Остальные депутаты воздержались. Необходимое конституционное большинство составляет 314 голосов.

После провала Мейера президент республики Ориоль сегодня утром поручил формирование правительства представителю католической партии «Народно-республиканское движение» (МРП) Жоржу Бидо, однако последний, по сообщению агентства Франс Пресс, вечером того же дня отказался от порученной ему задачи.

—✪—

В угоду Вашингтону...

ФРАНЦУЗСКОЙ МОЛОДЕЖИ ОТВОДИТСЯ РОЛЬ ПУШЕЧНОГО МЯСА

ПАРИЖ, 25 июля. (ТАСС). Как явствует из сообщения агентства Франс Пресс, французские власти, выполняя приказы Вашингтона, формируют воинские соединения для так называемых вооруженных сил Северо-атлантического пакта.

Выступая вчера на церемонии по случаю передачи новых зданий штабу вооруженных сил Северо-атлантического пакта, президент Французской республики Венсан Ориоль заверил Эйзенхауэра, что Франция к концу нынешнего года передаст в его распоряжение десять дивизий.

—✪—

ОТСТАВКА ПРАВИТЕЛЬСТВА ТРАНСИОРДАНИИ

БЕЙРУТ, 25 июля. (ТАСС). Как сообщает трансиорданская радиостанция Иерусалима, трансиорданское правительство Самир-Эр-Рифайе-паши подало в отставку. Регент Трансиордании эмир Наиф принял отставку и поручил сформирование нового кабинета министров бывшему премьер-министру Абуль Худа Тевфик-паше.

По городам и районам

В ГОРОДЕ КЕМЕРОВО

г. КЕМЕРОВО. Советская улица.

Фото Л. Великжанина.

Новые асфальтовые и гравийные дороги

С каждым годом растет и благоустраивается областной центр Кузбасса.

В настоящее время — в разгаре строительство и ремонт дорог. Кемеровский дорожно-мостовой трест и отдельные ведомственные предприятия и учреждения уже выполнили значительный об'ем работ по благоустройству города.

В течение второго квартала покрыты гравием и асфальто-бетоном десятки тысяч квадратных метров улиц, проложены асфальтовые тротуары. Полностью заасфальтирована в этом году улица Станционная, частично — Ударная, покрыты гравием улицы Угловая, Коммунистическая и имени Чкалова. Сейчас здесь ведутся подготовительные работы к асфальтированию.

Дорожно-мостовой трест заасфальтировал около 6 тысяч квадратных метров дорог и тротуаров на территории азотно-тукового завода и в поселке азотчиков.

Значительный вклад в благоустройство родного города вносят заводы «Карболит» и коксохимический, Кемеровская ГРЭС, трест «Кемеровоуголь». Так, при участии коксохимиков строится асфальтовое шоссе, которое соединит ул. Коммунистическую с Предзаводским поселком. Ширина шоссе — 9 метров, длина — 3 километра. Асфальтирование его будет закончено в августе.

Закончены подготовительные работы для асфальтирования дороги по ул. Семашко. Ее протяженность 3 километра.

Шесть тысяч квадратных метров гравийных дорог провел трест «Кемеровоуголь» в поселке шахты «Пионер», по улице Пожарная.

На окраине Кемерово, в поселке многоквартирных домов треста «Кемеровошахтострой», этим летом дорожно-мостовой трест сделал гравийные дороги и тротуары, оформленные бордюрным камнем. Здесь же трест «Зеленстрой» разбил газоны.

В Заискитимском поселке кемеровских коксохимиков нынче летом проведены гравийные дороги по нескольким улицам. Сейчас строится гравийная дорога по ул. Тимирязева.

Новые гравийные дороги сделаны и в поселке карболитчиков возле аэродрома.

Н. БОЧАРОВ, В. ОЛЕНЕВА.

Лекции для рабочих

Партийный комитет Кемеровского азотно-тукового завода организовал цикл лекций для рабочих. К чтению лекций привлечены руководящие работники завода, члены Общества по распространению политических и научных знаний, работники юридической консультации.

Лекции читаются непосредственно в цехах. Так, в июле инженер Д. Б. Оречкин прочитал в нескольких цехах лекцию «Великий Сталин — вдохновитель и организатор технического прогресса в СССР». О лауреатах Сталинской премии в цехе, где начальником тов. Федоров, прочитал лекцию инженер Н. К. Цельм. Лекции об охране социалистической собственности для работников автогаража прочитали тт. Белобородова и Швыдова. В молодежном общежитии прочитала лекцию тов. Помчалова на тему: «Семья и брак в советском законодательстве».

А. ИВАНОВА.

—✪—

ШЕФСТВО НАД УКРУПНЕННЫМ КОЛХОЗОМ

Кемеровский коксохимический завод — шеф укрупненного колхоза «Заветы Ленина». Ягуновского сельсовета, Кемеровского района. Завод систематически осуществляет культурное шефство над сельхозартелью.

В колхозе «Заветы Ленина» об'единилось несколько мелких сельхозартелей. Встал вопрос о планировании строительства помещений под фермы, склады и другие хозяйственные постройки. Завод направил опытного землемера, который произвел там необходимые нивелировочно-разметочные работы, на основе которых правление колхоза и ведет строительство.

Во время весеннего сева агитбригады завода не раз выезжали в свой подшефный колхоз. Свою работу агитбригада проводила на полевых станах колхозных бригад. Кроме чтения лекций и выступлений художественной самодеятельности, члены агитбригады помогали выпускать стенные газеты и «боевые листки», писать лозунги и оформлять помещения полеводческих бригад.

Дважды в воскресные дни выезжали рабочие завода в свой подшефный колхоз для заготовки кормов. Они оказали ему помощь в сенокошении и силосовании.

Во время одного из выездов в колхоз на сеноуборку, участвовал также коллектив художественной самодеятельности, который после работы дал большой концерт.

В Верхотомском доме отдыха

На правом берегу Томи, за селом Верхотомка, в одном из живописных уголков Кузбасса, расположен Верхотомский дом отдыха ВЦСПС.

Огромные средства расходует государство на организацию отдыха трудящихся. Только в текущем году на пополнение мебели и спортинвентаря для Верхотомского дома отдыха было ассигновано 80 тысяч рублей. Все жилые корпуса, столовая и клуб были капитально отремонтированы, расширен читальный зал библиотеки, книжный фонд которой насчитывает около пяти тысяч томов. Нынешним летом начал функционировать солярий.

Много внимания уделяют руководители дома отдыха культурному обслуживанию отдыхающих. Только за один сезон в клубе были показаны пять кинофильмов, артисты Сталинского драматического театра показали комедию Островского «Не все коту масленица», член Общества по распространению политических и научных знаний тов. Афонин прочел лекцию о продлении жизни человека, отдыхающие прослушали концерт исполнительницы русских народных песен Ушаковой. Кроме этого, силами художественной самодеятельности отдыхающих, обслуживающего персонала и расположенного по соседству детского дома было организовано два вечера самодеятельности. Были проведены также шахматный чемпионат и сеанс одновременной игры в шахматы на 14 досках.

В спортивных соревнованиях участвуют многие отдыхающие. Всегда многолюдно на лодочной станции, располагающей достаточным количеством лодок.

Образцово организовано и питание отдыхающих. Хорошее подсобное хозяйство почти круглый год снабжает столовую свежим мясом и молочными продуктами, а с начала лета — и свежими овощами.

Книга предложений и благодарностей дома отдыха полна записей, говорящих о сталинской заботе государства об отдыхе трудящихся. Рабочие азотно-тукового и коксохимического заводов тт. Панаско, Дьяченко и Сечен записали в книге: «Большое спасибо за радушный прием и отличное обслуживание».

Д. ЗУБИЦКИЙ.

Редактор Ф. Е. ДЕМИН.

В ОБЛДРАМТЕАТРЕ

27—28 июля
ГАСТРОЛИ МАСТЕРОВ МОСКОВСКОГО ХУДОЖЕСТВЕННОГО АКАДЕМИЧЕСКОГО ТЕАТРА ИМЕНИ ГОРЬКОГО

Народный артист РСФСР лауреат Сталинских премий
БОГОЛЮБОВ Н. И.
(исполнитель центральных ролей в кинофильмах: «Великий гражданин», «Оборона Царицына», «Великая сила» и др.).

Народный артист РСФСР лауреат Сталинской премии
КУДРЯВЦЕВ И. М.

Заслуженный деятель искусств РСФСР КАЛИНИН С. И.

Заслуженная артистка РСФСР ГОШЕВА И. П.

Заслуженная артистка РСФСР лауреат Сталинской премии
ГЕОРГИЕВСКАЯ А. П.

АРТИСТЫ МХАТ'а ИМЕНИ ГОРЬКОГО: Локшин Я. И., Фердман Р. И., Михеева Т. Е., Терешин И. М.

Сцены из спектаклей: «Любовь Яровая», «Женитьба Белугина», «Офицер флота», «Дни и ночи», «Женитьба Бальзаминова».

Принимаются коллективные заявки. Телефоны: 16-19, 9-58.

Кассы с 2 ч. дня в цирке, клубе коксохимзавода и театре.

Облдрамтеатр

Открытие гастролей Ленинградского Государственного Нового театра

31 июля и 1 августа — ХОЖДЕНИЕ ПО МУКАМ

2 августа — ЮЖНЕЕ 38-й ПАРАЛЛЕЛИ

3 августа — ВТОРАЯ ЛЮБОВЬ

Начало спектаклей в 8 ч. 30 мин.

Кинотеатр „Москва"

27—28—29 июля. Большой зал — новый художественный фильм ИСТОРИЯ ОДНОЙ СЕМЬИ
Сеансы: 4, 6, 8, 10 час.
ЯНИКА
Сеансы: 12, 2 часа.
Малый зал — КАВАЛЕР ЗОЛОТОЙ ЗВЕЗДЫ. Сеансы: 10-30, 12-30, 2-35, 4-40, 6-50, 10-50.
3-й зал — ЩИТ ДЖУРГАЯ
Сеансы: 10, 12, 2 часа.
КОТОВСКИЙ. Сеансы: 4, 5-45, 7-30, 9-10, 10-50

Книжно-журнальное издательство реализует бланки учета и отчетности.

Обращаться по тел. 15-36.

ТРЕБУЮТСЯ:

ОРС'у треста «Кемеровоуголь» — квалифицированные повара, заведующий производством, кладовщики столовых. Обращаться в отдел кадров. Адрес ОРС'а: г. Кемерово, Рудничный район, ул. Суворова, № 34.

Областной пчелоконторе — бухгалтер на самостоятельный баланс, штукатуры на сезонные работы.

Обращаться: г. Кемерово, ул. Кавалерийская, № 34 (за Искитимкой). Облпчелоконтора.

АДРЕС И ТЕЛЕФОНЫ РЕДАКЦИИ и ИЗДАТЕЛЬСТВА: г. Кемерово, ул. Сталина, № 66. Редактора 2-24; заместителя редактора 8-05; секретаря 2-53; секретариата 6-83, отделов редакции: партийной жизни 8-63 культурно-бытового 6-83, пропаганды 4-35; промышленности и транспорта 2-37; угольного 1-21; информации 5-10; сельскохозяйственного 4-57; отдела писем 11-52; отдела об'явлений 14-21; прием информаций 17-28; директора типографии 3-96.

ОП13857 Типография издательства газеты «Кузбасс» Тираж 100.000. Заказ № 11380.