802149

Кемеровская областная
БИБЛИОТЕКА
Генеральный фонд

ПРОЛЕТАРИИ ВСЕХ СТРАН, СОЕДИНЯЙТЕСЬ!

Кузбасс

ОРГАН КЕМЕРОВСКОГО ОБКОМА И ГОРКОМА ВКП(б) И ОБЛАСТНОГО СОВЕТА ДЕПУТАТОВ ТРУДЯЩИХСЯ

Год издания XXX
1951 год
ИЮЛЬ
11
СРЕДА.
№ 161 (7225).
ЦЕНА 20 коп.

СЕГОДНЯ В ГАЗЕТЕ:

СТРОЙКИ КОММУНИЗМА — ВСЕНАРОДНОЕ ДЕЛО! А. Мищенко — Анжерский уголь идет на заводы Урала (1 стр.).

Звенья высокой производительности (1 стр.).

В. Николаев — Товарищ И. В. Сталин о базисе и надстройке (2 стр.).

ЭНЕРГИЧНЕЕ ВЕСТИ СЕНОКОС И СИЛОСОВАНИЕ! Ф. Эсаулов — Заготовка кормов — кровное дело МТС (2 стр.).

Обязательства будут выполнены! Беседа с директором Кемеровского коксохимического завода Б. С. Филипповым (3 стр.).

А. Снетков — Нехватило настойчивости. (3 стр.).

М. Серов — За дальнейшую механизацию трудоемких процессов (3 стр.).

И. Карташев — Изучать родной край (3 стр.).

СОБЫТИЯ В КОРЕЕ (4 стр.).

Прибытие в Улан-Батор советской правительственной делегации на празднование 30-й годовщины монгольской революции (4 стр.).

Празднование 2000-летия Парижа (4 стр.).

ТРЕТЬЯ ОБЛАСТНАЯ СПАРТАКИАДА (4 стр.).

КУЗБАСС — ВЕЛИКИМ СТРОЙКАМ

Великие стройки коммунизма — яркое свидетельство экономической мощи Советского государства, его миролюбивой внешней политики. В этих стройках советские люди видят крупный шаг на пути к построению коммунистического общества, к дальнейшему укреплению могущества нашей Родины и повышению благосостояния трудящихся.

Стройки коммунизма — всенародное дело. Каждый советский человек считает делом чести и патриотического долга внести свой вклад в сооружение новых величественных гидростанций, каналов и оросительных систем.

Трудящимся Кузбасса, знающим историю развития своего родного края, особенно понятно, какое огромное значение имеет эта всенародная забота для строителей, как помогает она им в осуществлении ответственного задания партии и правительства.

Двадцать лет назад в годы первой сталинской пятилетки, усилиями трудящихся всей страны по гениальному замыслу товарища Сталина создавалась угольно-металлургическая база на востоке нашей Родины. Более 120 заводов изготовляли оборудование для Кузнецкстроя. Специальные контрольные посты, созданные по инициативе общественных организаций, следили на предприятиях за выполнением его заказов. Эшелоны с оборудованием для Кузнецкстроя отправлялись железнодорожниками вне всякой очереди. Героическим трудом всех советских людей, поднятых на выполнение указания товарища Сталина, Урало-Кузнецкий комбинат был построен в кратчайшие сроки, была одержана еще одна выдающаяся победа в борьбе за индустриализацию страны.

Благодаря неустанной заботе партии, правительства и лично товарища Сталина Кузбасс превратился в мощный промышленный центр. Он стал крупнейшим поставщиком угля, черного и цветного металла, машин, электрооборудования, химических продуктов, леса и металлоконструкций.

Сейчас внимание всех советских людей приковано к величественным стройкам на Волге, Днепре, Аму-Дарье и Дону. Там, на огромном пространстве развернулись строительные работы в таких масштабах, каких не знала еще история.

Почетная и ответственная роль в борьбе за досрочное сооружение величественных строек коммунизма принадлежит трудящимся предприятий Кемеровской области. Уже на первом этапе строительства гидростанций и каналов заводы Кузбасса выполняют все большее количество заказов. Непосредственно в адрес великих строек отгружаются десятки бетономешалок кемеровского завода «Строммашина», прокат с Кузнецкого металлургического комбината, продукция Гурьевского завода, эшелоны леса, заготовленного на предприятиях треста «Кемероволес». К выполнению почетного заказа — моста для Волго-Донского канала приступает завод металлоконструкций имени Молотова.

Кроме того, большое количество продукции отправляют предприятия Кузбасса заводам-поставщикам великих строек. Кокс с Кемеровского коксохимзавода и уголь анжерских шахт идет машиностроителям Уралмаша. Электроизделия завода «Карболит» необходимы автомобилестроителям Горького и Москвы. Кузбасский уголь горит в топках паровозов, ведущих многочисленные тяжеловесные поезда на великие стройки.

Каждое предприятие Кузбасса тысячами нитей связано со строительством на Волге, Днепре, Аму-Дарье и Дону.

Выполнение заказов великих строек повсеместно вызывает новый трудовой под'ем, рождает творческую инициативу, способствует улучшению работы предприятий.

В начале 1951 года на Кемеровский завод «Строммашина» поступили первые заказы на изготовление бетономешалок для Волгодонстроя и Куйбышевгидростроя. Партийная организация сразу взяла заказы под свой повседневный контроль и мобилизовала трудящихся на досрочное их изготовление. О поступлении заказов коллектив завода широко оповещается. В цехах проходят митинги, на которых рабочие, инженерно-технические работники берут конкретные обязательства не только по выполнению данных заказов, но и месячной программы. Конструкторы и технологи в содружестве с мастерами и стахановцами с еще большей энергией стали изыскивать резервы снижения себестоимости и улучшения качества продукции.

Выполнение заказов великих строек было умело использовано партийной организацией завода для повышения уровня массово-политической работы, развертывания соревнования. Все это не замедлило сказаться на результатах. Улучшилась работа не только участков, выпускающих бетономешалки, но и занятых изготовлением других машин. Завод значительно перевыполнил полугодовую программу по всей номенклатуре, досрочно отгружает бетономешалки великим стройкам.

В результате творческих усилий коллектива достигнуто значительное улучшение конструкций машин, сократилась трудоемкость их изготовления. Так, затраты труда по бетономешалкам за шесть месяцев 1951 года снижены на 19 процентов, по бегунам «СМ-21» — на 21 процент. За полгода завод «Строммашина» получил около полумиллиона рублей сверхплановой экономии.

Несомненно, что трудящиеся каждого предприятия полны единодушного стремления оказать всемерную помощь стройкам коммунизма и проявляют огромный интерес к выполняемым заказам. Поэтому совершенно недопустимо, что некоторые партийные, профсоюзные организации, хозяйственные руководители вместо того, чтобы встать во главе трудового под'ема масс, мобилизовать коллектив на улучшение работы, умалчивают о поступлении на предприятия заказов для великих строек и не раз'ясняют коллективу его роли во всенародном строительстве.

На Кузнецком металлургическом комбинате нередко заказ на металл для великих строек поступает из отдела снабжения прямо на склад готовой продукции цеха и оттуда отгружается. Партийные и профсоюзные руководители завода считают, видимо, что металл великим стройкам отгружается слишком мелкими партиями и нечего разговаривать о «мелочах». А ведь кузнецкие металлурги имеют полную возможность выполнять заказы строек коммунизма только за счет сверхпланового металла, и мобилизовать на это коллектив — прямая обязанность партийных и профсоюзных организаций комбината.

Только беспечностью секретаря партийной организации Гурьевского металлургического завода тов. Кайгородцева об'ясняется тот факт, что никто, кроме начальника отдела снабжения, не знал о том, что завод изготовил и отгрузил в июне большую партию продукции для строителей Главного Туркменского канала.

По всей стране ширится социалистическое соревнование за выпуск сверхплановой продукции в фонд великих строек коммунизма, за досрочное выполнение заказов строителей и заводов-поставщиков великих строек. Величественный сталинский план создания материально-технической базы коммунизма рождает в советских людях новую творческую энергию и инициативу. Стать во главе трудового под'ема масс, раз'яснить каждому трудящемуся его почетную роль в решении этой важнейшей народнохозяйственной задачи, помочь участникам соревнования справиться с обязательствами — долг партийных организаций и каждого коммуниста.

Направляя патриотическую инициативу трудящихся на улучшение качества и снижение себестоимости продукции для строек коммунизма, на изыскание новых резервов повышения производительности труда, партийные организации Кузбасса обеспечат мощный под'ем социалистического соревнования и добьются новых успехов в борьбе за досрочное выполнение плана 1951 года.

Стройки коммунизма — всенародное дело!

★ ★ ★

Анжерский уголь идет на заводы Урала

Как всегда, перед спуском в шахту забойная бригада почетного шахтера Мухаметхана Рахматулина собралась в кабинете начальника участка. На стене — искусно сделанная карта великих строек коммунизма. Агитатор коммунист тов. Балабенко вел беседу. Не в первый раз слушали горняки лекции и беседы о великих стройках коммунизма. Но сегодняшняя беседа была необычной. Агитатор, говоря о великих стройках коммунизма, рассказал, с каким энтузиазмом металлурги и машиностроители Урала досрочно выпускают металл и изготовляют машины для Куйбышевской, Сталинградской, Каховской гидроэлектростанций.

— Некоторым кажется, что мы, анжерские шахтеры, непосредственного вклада в стройки коммунизма не вносим. Это ошибочно. Вот сегодня с нашей шахты отправляют эшелон угля для Уралмашзавода, а горняки шахты № 5-7 отправляют 2 эшелона угля на Челябинский и Тагильский заводы, выполняющие заказы строителей. Следовательно, и мы непосредственно вносим вклад в досрочное завершение строек коммунизма.

— Не только заводам мы отправляем уголь, — вставил забойщик Богданов.

— Правильно, — продолжал агитатор. — Наш уголь идет во многие концы Советского Союза. Мы снабжаем топливом электростанции, паровозы Томской, Омской и Туркестано-сибирской железных дорог, которые ежедневно ведут эшелоны с грузами для великих строек коммунизма.

— Сегодня меня пригласили в пионерский лагерь рассказать о работе горняков нашего участка. Вот я и расскажу, какой вклад вносим мы, шахтеры, в великие стройки коммунизма, — сказал бригадир Мухаметхан Рахматулин.

Да, Рахматулину есть о чем рассказать. 15-й участок, где работает бригада Рахматулина, является одним из лучших не только на шахте № 9-15, но и на Анжерском руднике. Коллектив участка уже выдал более 6 эшелонов сверхпланового топлива и получил свыше 100 тысяч рублей экономии.

Примеру передовиков следуют другие коллективы участков. Вот забойные бригады Шишкина, Тропезоньяна, Грязнова. Здесь каждый трудится по-стахановски. Бригады давно закончили выполнение годовых обязательств. Трудовое соревнование за достойную встречу Дня шахтера еще с большим напряжением развернулось в июле, когда горняки узнали, что шахты Анжеро-Судженска отправляют уголь заводам, выполняющим заказы великим стройкам коммунизма.

В этом соревновании идет впереди коллектив лучшей в Советском Союзе шахты № 5-7 имени Сергея Мироновича Кирова. 18 месяцев подряд шахта держит знамя победителя во Всесоюзном социалистическом соревновании. Забойные бригады почетных шахтеров тт. Рубашко, Смирнова, Каширова, Корчуганова. Заборного давно достигли коллективного стахановского труда. За полугодие в подарок металлургам Урала они отправили более 15 эшелонов сверхпланового угля.

Еще совсем недавно комбайнеры шахты № 5-7 не выполняли установленных нормативов. Июнь стал переломным месяцем. Комбайнеры ездили в город Ленинск-Кузнецкий, на шахту имени Кирова, поучиться мастерству комбайновой добычи. Переняв опыт работы лучшего комбайнера Кузбасса тов Трефелова, механизаторы шахты № 5-7 смело внедряют его в производство. Сейчас комбайнеры работают так, что установленный норматив перекрывается вдвое. В июле комбайном будет выдано более 10 тысяч тонн угля.

Успешное выполнение обязательств, взятых забойными бригадами, обеспечивают проходчики. У горняков шахты № 5-7 стало непреложным законом — своевременно заботиться о подготовке нового очистного фронта. Здесь твердо помнят, что «подготовительные работы сегодня — это уголь завтра». Вот почему все пристально следят за соревнованием скоростных проходческих бригад тт. Снимщикова, Ревидовича, Егорова, Третьякова, Игнатова, Тазытдинова. Они ведут проходку главнейших выработок. В июне бригада Ревидовича на проходке основного штрека выполнила задание на 236 процентов. Замечательных результатов достигли бригады Егорова, Снимщикова, Третьякова. С еще большим напряжением они трудятся в июле.

Почти на 20 километров растянулся старейший город Кузбасса. И куда бы вы ни попали, везде увидите героический труд анжерских горняков.

На восточной окраине города расположилась самая молодая шахта «Физкультурник» — победитель во Всесоюзном социалистическом соревновании.

В вечерние часы над шахтой загорается яркая звезда — символ трудовых побед. Далеко видны ее алые лучи. Здесь, как и на других шахтах рудника, эти дни ознаменовываются борьбой за внедрение передовых методов труда. Все большее и большее количество участков переходит работать по графику цикличности.

Коллектив шахты «Физкультурник» ставит своей целью ко Дню шахтера внедрить опыт работы шахты «Суртаиха», начать работать по графику угольного потока.

Тот, кто впервые выходит из вагона на перрон Анжерского вокзала, тому бросается в глаза возрастающий поток железнодорожных составов. Большой цепью растянулись вагоны, груженные анжерским углем. Вот и сейчас у одного из составов стоит под парами локомотив. Машинист Тайгинского депо тов. Пасюков любовно осматривает машину. На передней площадке висит транспарант: «Металлургам и машиностроителям Челябинска, готовящим заказы великим стройкам коммунизма, от горняков Анжеро-Судженска».

А. МИЩЕНКО.
(Корр. «Кузбасса»).

По графику угольного потока

ОСИННИКИ. (Корр. «Кузбасса»). Напряженно трудится коллектив шахты № 4 Осинниковского рудника. Горняки борются за выполнение ко Дню шахтера годовых обязательств по сверхплановой добыче и улучшению качества угля.

В июне шахта дала около 3 эшелонов угля сверх государственного плана, почти вдвое перевыполнив свои обязательства. Успеху способствовало настойчивое освоение графика угольного потока по примеру горняков шахты «Суртаиха». Под руководством партийной организации рабочие и инженерно-технические работники провели большие организационно-технические мероприятия, обеспечивающие ритмичную работу лав.

В июле шахта № 4 работает на график угольного потока. Графики цикличной работы составлены для каждого участка, лавы и бригады. Проведена соответствующая расстановка рабочей силы в очистных и подготовительных забоях, пересмотрен режим работы поверхностных цехов.

— С переводом шахты на график угольного потока, — говорит начальник шахты тов. Кураков, — во многом улучшилась организация труда. Все мелочи, которых мы раньше не замечали или не придавали им особого значения, всплыли на поверхность, требуя устранения. В этом сказалась дисциплинирующая сила графика угольного потока. Он настоятельно требует самой высокой культуры производства. Для такой работы необходимы прочный фронт, бесперебойная работа механизмов, что мы обеспечили путем посменного контроля за планово-предупредительным ремонтом.

Ко Дню шахтера горняки шахты № 4 добудут сверх плана еще 2,5 эшелона высококачественного угля и доведут свой сверхплановый счет до 12,5 эшелона.

—✪—

Маршруты с гарантийной маркой

КИСЕЛЕВСК. (По телефону). Железнодорожники углепогрузочных станций Киселево и Афонино развернули соревнование за скоростную обработку маршрутов и отправление их с гарантийной маркой.

Впереди идут железнодорожники станции Афонино — машинист паровоза тов. Елисеев, составитель тов. Забелин, сцепщик тов. Мухарев, ускорившие обработку поездов и добившиеся выполнения норм выработки на 200 процентов.

На станции Киселево бригады машиниста тов. Мезенцева и составителя тов. Морозова также выполняют до двух норм.

В июне оба коллектива отправили по 7 маршрутов с гарантийной маркой.

—✪—

Партийно-техническая конференция на Кузнецком комбинате

СТАЛИНСК. (Корр. «Кузбасса»). На Кузнецком металлургическом комбинате имени И. В. Сталина прошла партийно-техническая конференция. В первый день на конференции были заслушаны доклад главного инженера комбината тов. Смирнова «Об улучшении качества стали и снижении расходных коэфициентов» и содоклады инженера Савостина «Об итогах работы мартеновских печей с основными сводами», лауреата Сталинской премии обер-мастера Привалова «О скоростных методах ведения мартеновских плавок», доктора технических наук, профессора Сибирского металлургического института Грдина «О качестве транспортного металла» и инженера Плеханова «О качестве и механических свойствах металла в зависимости от условий технологического процесса (нагрев, прокатка, охлаждение)».

На второй день работа конференции проходила по секциям: мартеновской, электросталеплавильной, прокатной и огнеупорной. На секциях также были заслушаны доклады, выступления стахановцев и инженерно-технических работников.

На третий день были заслушаны доклады руководителей секций и принято постановление партийно-технической конференции, направленное на дальнейшее улучшение качества кузнецкой стали.

—✪—

Новый город

ТАХИА-ТАШ. (ТАСС). Вблизи Тахиа-Таша строится новый город. Вчера сданы в эксплуатацию еще четыре жилых здания для строителей Главного Туркменского канала. Все работы по сооружению домов переведены на поток.

Строители молодого города соревнуются за досрочное выполнение заданий. Хорошая организация труда позволила старшему технику П. Теплухину и десятнику Ю. Алапаеву вдвое сократить сроки разбивки участков. По две нормы в день систематически вырабатывает бригада мастера Н. Калинина.

По-стахановски трудятся токари деревообделочного комбината Ф. Полянский и Д. Гаврилюк, изготавливающие детали для жилых домов.

Ученые — великим стройкам

КИЕВ. (ТАСС). Институт гидрологии и гидротехники Академии наук Украинской ССР проводит исследования по заданиям организаций, проектирующих великую сталинскую стройку на Днепре.

В отделе гидрологии, руководимом доктором технических наук профессором А. Огиевским, закончен и передан проектировщикам ряд работ, которые послужат основой для гидрологического обоснования проектов Каховской ГЭС и Южно-Украинского канала. Среди них — исследование «Гидрология нижнего Днепра». В этой работе приводятся данные о стоке нижнего Днепра — от Днепрогэса до Каховки.

В условиях юга Украины потери на испарение с водной поверхности весьма значительны и поэтому должны быть обязательно учтены при проектировании. В связи с этим в отделе гидрологии выполнено исследование об испарении с поверхности будущих Каховского, Молочанского и других водохранилищ, а также оросительных и обводнительных каналов великой стройки.

Большое значение для проектировщиков имеет также законченное исследование гидрологических характеристик малых рек района орошения. Оно содержит подробные данные о режиме рек Томаковка, Молочная, Обиточная, Кильтичня, Берда и другие.

—✪—

На трассу Крымского канала

ЛЕНИНГРАД. (ТАСС). Начался раз'езд отрядов комплексной Северо-Крымской экспедиции, организованной Ленинградским государственным университетом имени А. А. Жданова. Сегодня выехала основная группа участников экспедиции — сотрудников географо-экономического научно-исследовательского института при университете. Директор института доцент Н. Н. Грибанов сообщил корреспонденту ТАСС:

— Географам, ботаникам, гидрологам и геоморфологам предстоит разрешить ряд важных проблем, связанных со строительством Северо-Крымского канала. Мы начнем свои исследования в Нижне-Горском районе, затем изучим всю степную полосу Крымской области. В задачу экспедиции входит составление прогноза физико-географических и экономических изменений, которые произойдут в результате сооружения канала.

Участники экспедиции определят районы размещения различных сельскохозяйственных культур — эфиромасличных, цитрусовых, хлопка и т. д., наметят пастбищные угодья, изучат перспективы облесения трассы канала. Исследователи установят также, какое количество воды необходимо для наполнения канала, какова будет влажность воздуха, что весьма важно для реконструкции природных условий Крыма и его сельскохозяйственного производства.

Металл для заводов-поставщиков

СТАЛИНСК. (Корр. «Кузбасса»). 7 и 8 июля рельсобалочный цех Кузнецкого металлургического комбината имени И. В. Сталина прокатал 428 тонн уголка 200X200 для Кузнецкого и Днепропетровского заводов имени Молотова и Челябинского завода металлоконструкций, изготовляющих заказы для Волгодонстроя.

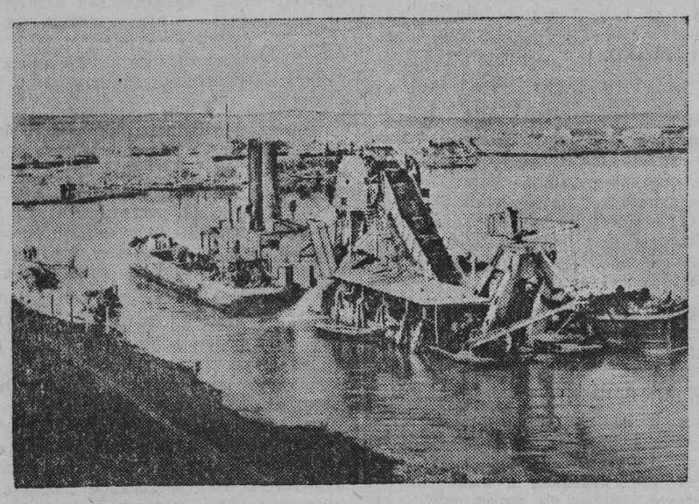

ВОЛГОДОНСТРОЙ. На большинстве шлюзов судоходного Волго-Донского канала полным ходом идет укладка бетона, на остальных заканчиваются выемка грунта и установка арматуры. Широко развернулись работы по выемке грунта из русла канала, строительству водохранилищ и водосбросов. На строительстве канала заняты сотни экскаваторов, скреперов, бульдозеров, кранов и других мощных машин.

НА СНИМКЕ: землечерпалка «Волжская 25» на дноуглубительных работах на головном участке канала. (Фотохроника ТАСС).

Звенья высокой производительности

КУЙБЫШЕВ. По берегу Волги мчатся самосвалы Минского автомобильного завода. Они работают сейчас на вывозке грунта из котлована Куйбышевской гидроэлектростанции.

Водители этих мощных машин добились высокой производительности. Ежедневно они вывозят тысячи тонн земли, вынутой экскаваторами со дна котлована. Звено тов. Коковина, состоящее из 10 машин, перевыполняет задание в два с половиной раза. Шоферы так сработались с экскаваторщиками, что затрачивают минимальное время на приемку грунта из ковша экскаватора, в пути умело маневрируют скоростями, быстро разгружают машины. В смену делается 50—60 рейсов вместо 20 по заданию.

По-стахановски работают многие шоферы на других участках великой стройки. Шофер Давыдов, управляющий лесовозом, выполняет в смену около двух норм. Такую же выработку дает тов. Морозов, выступивший инициатором кольцевой езды и добивающийся загрузки машины при обратных рейсах. Высокопроизводительно работает тов. Грунин — инициатор соревнования за безремонтный пробег машины в 100 тысяч километров. Его автомобиль уже прошел без ремонта свыше 70 тысяч километров. В соревновании участвуют 140 водителей автомашин.

На стройке состоялось совещание стахановцев автотранспорта. Передовики обменялись опытом, подвергли критике недостатки в работе автотранспортных контор и наметили мероприятия по улучшению использования огромного автомобильного парка, обслуживающего великую стройку.

Участники совещания приняли социалистическое обязательство — досрочно выполнить годовой план перевозок строительных материалов и вывозки грунта из котлованов, чтобы обеспечить в 1952 году начало укладки бетона под здание гидроэлектростанции и нижний шлюз.

Стахановцы поддержали предложение шофера комсомольского строительного района тов. Журавлева — организовать звенья высокой производительности.

— Наше звено, — заявил тов. Журавлев, — обязалось выполнять норму на 300 — 400 процентов и четыре дня в месяц работать на сэкономленном горючем.

Звенья высокой производительности уже появились во всех строительных районах гидроузла. Они борются за коллективный стахановский труд.

Приезд в Москву делегации крестьян Венгерской Народной Республики

9 июля в Москву прибыла венгерская крестьянская делегация. В ее составе — крестьяне-единоличники, члены производственных кооперативов, работники государственных земледельческих хозяйств, машинно-тракторных станций, представители партийных и общественных организаций республики — всего 200 человек.

В Министерстве сельского хозяйства СССР был устроен прием делегации. Министр тов. И. А. Бенедиктов приветствовал посланцев трудящегося крестьянства Венгрии, рассказал им об успехах социалистического сельского хозяйства в СССР, о великих сталинских стройках коммунизма.

Руководитель делегации, председатель Государственного собрания Венгерской Народной Республики Дэгеи Имре от имени всех делегатов выразил горячую благодарность советскому народу, правительству СССР и товарищу И. В. Сталину за то, что представителям венгерского крестьянства предоставлена возможность посетить СССР и ознакомиться с достижениями социалистического сельского хозяйства.

— Посылая нас в Советский Союз, — говорит Дэгеи Имре, — крестьяне Венгрии поручили нам тщательно изучить опыт колхозов, совхозов, МТС и научно-исследовательских учреждений. Это поможет нашим крестьянам лучше строить производственные кооперативы, создавать счастливую, зажиточную жизнь.

Провозглашенная им здравица в честь великого вождя трудящихся И. В. Сталина была встречена долгими аплодисментами и возгласами «Да здравствует Сталин!».

Затем выступили крестьянка Надь Каройне и председатель производственного кооператива Касабович Андраш.

Несколько дней венгерские крестьяне пробудут в Москве, а затем, разделившись на пять групп, выедут в республики и области Северного Кавказа, Закавказья, Средней Азии и Украины.

(ТАСС).

ТОВАРИЩ И. В. СТАЛИН О БАЗИСЕ И НАДСТРОЙКЕ

Выход в свет гениального произведения И. В. Сталина «Марксизм и вопросы языкознания» является крупнейшим событием в идейной жизни нашей страны. Разоблачив вульгаризацию марксизма в работах Марра и его учеников, товарищ Сталин создал подлинно марксистскую теорию языкознания. Вместе с тем, обогащая марксизм-ленинизм, товарищ Сталин дал глубокую разработку важнейшего вопроса исторического материализма — вопроса о базисе и надстройке. Работа товарища Сталина по языкознанию — блестящий пример непримиримой борьбы с догматизмом, с начетничеством и талмудизмом. Она учит нас творческому пониманию марксизма, творческому подходу к науке.

☆☆☆

Открыв законы развития общества, Маркс и Энгельс показали, что совокупность производственных отношений, соответствующих определенной ступени развития материальных производительных сил, составляет экономическую структуру общества, реальный базис, над которым возвышается общественная надстройка.

В своей работе «Марксизм и вопросы языкознания» товарищ Сталин дал глубокое, исчерпывающее определение базиса: «Базис есть экономический строй общества на данном этапе его развития».

История знает пять основных типов производственных отношений, пять типов базиса: первобытно-общинный, рабовладельческий, феодальный, капиталистический и социалистический.

Основой производственных отношений является собственность на средства производства, обусловливающая тип производственных отношений. При рабовладельческом строе основой производственных отношений является собственность рабовладельца на средства производства и работника производства — раба; при феодальном строе — собственность феодала на средства производства и неполная собственность на работника производства —крепостного крестьянина; при капиталистическом строе основой производственных отношений является собственность капиталиста на средства производства при отсутствии собственности на работника производства.

Другую сторону производства составляют производительные силы — орудия производства, при помощи которых осуществляется производство материальных благ, и люди, приводящие в движение орудия производства и производящие материальные блага. Товарищ Сталин учит, что производство всегда находится в состоянии изменения и развития. При этом изменение и развитие производства начинается с изменения и развития производительных сил, являющихся наиболее подвижным и революционным элементом производства. В зависимости от изменений производительных сил и соответственно с ними изменяются и производственные отношения.

Раскрывая диалектику развития производительных сил и производственных отношений, товарищ Сталин указывает, что производственные отношения в свою очередь воздействуют на развитие производительных сил, ускоряя или замедляя это развитие. «При этом, — говорит товарищ Сталин, — ...производственные отношения не могут слишком долго отставать от роста производительных сил и находиться с ним в противоречии, так как производительные силы могут развиваться в полной мере лишь в том случае, если производственные отношения соответствуют характеру, состоянию производительных сил и дают простор развитию производительных сил. Поэтому, как бы ни отставали производственные отношения от развития производительных сил, они должны — рано или поздно — прийти в соответствие — и действительно приходят в соответствие—с уровнем развития производительных сил, с характером производительных сил. В противном случае мы имели бы коренное нарушение единства производительных сил и производственных отношений в системе производства, разрыв производства в целом, кризис производства, разрушение производительных сил» (И. Сталин. Вопросы ленинизма, изд. 11-е, стр. 553).

В основе исторического процесса смены одного общественного строя другим, одного базиса другим лежит развитие производительных сил. Противоречие между новыми производительными силами и тормозящими их развитие старыми производственными отношениями делает необходимым на каждом новом историческом этапе развития общества уничтожение устаревших производственных отношений, ликвидацию старого базиса и возвышающейся над ним надстройки. Рабовладельческий строй сменился феодальным, феодальный — капиталистическим; капиталистический строй заменен в СССР социалистическим строем. До тех пор, пока базис каждой из досоциалистических формаций способствовал развитию производительных сил, он играл в основном прогрессивную роль. Но, превращаясь по мере развития производительных сил из формы этого развития в его оковы, данный базис становится реакционным фактором.

Достигшее огромных размеров развитие производительных сил при капитализме обостряет до предела противоречия между общественным характером производства и частно-капиталистической собственностью на средства производства, делает необходимой ликвидацию капиталистического базиса и возвышающейся над ним надстройки.

Социалистический базис коренным и принципиальным образом отличается от базиса эксплуататорского общества. Основой производственных отношений при социализме является общественная собственность на средства производства. Здесь нет эксплуатации человека человеком. Отношения людей в процессе производства являются отношениями товарищеского сотрудничества и социалистической взаимопомощи. Коренным образом меняется самый характер развития производства. Противоречия между производительными силами и производственными отношениями отходят в прошлое. Впервые в истории человечества устанавливается полное соответствие производственных отношений и производительных сил — общественный характер процесса производства подкрепляется общественной собственностью на средства производства. Полное соответствие производственных отношений социализма характеру производительных сил создает условия для свободного и безграничного развития производительных сил при социализме, обеспечивающего переход к коммунизму. Дальнейшее развитие производительных сил уже не требует смены производственных отношений, как это имело место в предшествующих социализму общественных формациях.

Развитие производительных сил при социализме укрепляет социалистические производственные отношения, обеспечивает переход этих отношений на высшую ступень, превращение их в производственные отношения коммунистического общества. Во всех предшествующих социализму общественно-экономических формациях развитие общества осуществляется на основе стихийно действующих экономических законов. Развитие советского социалистического общества направляется политикой партии и Советского государства, являющейся жизненной основой советского строя. Опираясь на знание законов развития общества, партия и Советское государство мобилизуют и организуют советских людей на построение коммунизма.

Установив диктатуру пролетариата и организуя новый социалистический способ производства, рабочий класс использует созданные при капитализме производительные силы, достижения науки и техники. Уничтожающей критике товарищ Сталин подверг примитивно - анархический взгляд на общество тех «марксистов», которые выступали против использования завоеваний науки и техники, достигнутых при капитализме: «У нас были одно время «марксисты», которые утверждали, что железные дороги, оставшиеся в нашей стране после Октябрьского переворота, являются буржуазными, что не пристало нам, марксистам, пользоваться ими, что нужно их срыть и построить новые, «пролетарские» дороги. Они получили за это прозвище «троглодитов»...» («Марксизм и вопросы языкознания», стр. 15. Издательство «Правда», 1950 год).

☆☆☆

Развивая марксизм-ленинизм, товарищ Сталин в своей работе «Марксизм и вопросы языкознания» дал классические определения надстройки: «Надстройка — это политические, правовые, религиозные, художественные, философские взгляды общества и соответствующие им политические, правовые и другие учреждения» (Там же, стр. 3).

Важнейшее место среди этих учреждений принадлежит государству.

С предельной ясностью товарищ Сталин показывает определяющую роль базиса по отношению к надстройке.

«Всякий базис имеет свою, соответствующую ему надстройку. Базис феодального строя имеет свою надстройку, свои политические, правовые и иные взгляды и соответствующие им учреждения, капиталистический базис имеет свою надстройку, социалистический — свою. Если изменяется и ликвидируется базис, то вслед за ним изменяется и ликвидируется его надстройка, если рождается новый базис, то вслед за ним рождается соответствующая ему надстройка» (Там же, стр. 3).

Надстройка — есть продукт одной эпохи, в течение которой живет и действует данный экономический базис. Однако это отнюдь не значит, что надстройка в свою очередь не оказывает влияния на базис. Товарищ Сталин показывает огромную активную роль надстройки в развитии общества.

«Надстройка порождается базисом, но это вовсе не значит, что она только отражает базис, что она пассивна, нейтральна, безразлично относится к судьбе своего базиса, к судьбе классов, к характеру строя. Наоборот, появившись на свет, она становится величайшей активной силой, активно содействует своему базису оформиться и укрепиться, принимает все меры к тому, чтобы помочь новому строю доконать и ликвидировать старый базис и старые классы» (Там же, стр. 4—5).

Надстройка для того и создается базисом, чтобы служить ему. Стоит только надстройке, говорит товарищ Сталин, отказаться от ее служебной роли и встать на позицию безразличного отношения к базису, на позицию одинакового отношения к классам, чтобы она потеряла свое качество и перестала быть надстройкой.

Влияние надстройки на базис, на развитие общества может быть прогрессивным и может быть реакционным. Когда надстройка помогает своему базису оформиться и укрепиться, доконать старый базис и старые классы и обеспечить развитие производительных сил, она в основном играет исторически прогрессивную роль, способствуя разрешению назревших задач материальной жизни общества. Но положение радикально меняется, когда данный тип производственных отношений из формы развития производительных сил превращается в их оковы. Отстаивая изживший себя базис, стремясь не допустить разрешения назревших задач развития материальной жизни общества, надстройка действует как активная реакционная сила. Ярким и убедительным примером этого является современное империалистическое государство. Экономически империализм созрел для пролетарской революции. Но эта прогнившая система держится только потому, что ее охраняет ее политическая надстройка — империалистическое государство, подавляющее революционную борьбу пролетариата и трудящихся масс, стремящееся любой ценой сохранить обреченный на гибель капитализм. Борясь за установление мирового господства, монополисты Уолл-стрита используют свое государство для расправы со всеми прогрессивными элементами и, в первую очередь, с компартией, разжигают военную истерию, ведут захватническую войну в Корее и подготовляют войну против Советского Союза.

В условиях капитализма великие вожди и учители рабочего класса Маркс, Энгельс, Ленин и Сталин разработали единственно научную общественную теорию, теорию марксизма-ленинизма, вооружили рабочий класс мощным идейным оружием борьбы с капитализмом, борьбы за коммунизм. Ленин и Сталин создали боевую, революционную партию—партию большевиков, которая мобилизовала и организовала рабочий класс на борьбу против капиталистов и помещиков, сплотила вокруг рабочего класса трудящиеся и эксплуатируемые массы. Революционное творчество масс выдвинуло такие формы политической борьбы, как Советы, которые стали после победы Октябрьской революции государственной формой диктатуры пролетариата. Под руководством большевистской партии рабочий класс и трудящиеся массы повели борьбу против старого базиса и старой надстройки. Великая Октябрьская революция положила начало новой политической надстройке — Советскому социалистическому государству.

В переходный от капитализма к коммунизму период политическая надстройка — государство — играет новую, особую роль. Эта особая роль политической надстройки определяется историческими задачами, стоящими перед диктатурой пролетариата.

В отличие от капиталистического базиса, вырастающего и возникающего в недрах феодального общества, социалистический базис создается только после пролетарской революции. Достигнутый при капитализме уровень развития производительных сил подготавливает необходимые материальные условия для организации социалистического базиса.

Социалистический базис создается не стихийно, не в результате стихийно действующих экономических законов, а в процессе целеустремленной и планомерной деятельности политической власти, опирающейся на законы развития общества.

Условием построения нового, социалистического базиса является слом старой буржуазной государственной машины и замена ее новой, советской государственной машиной.

Являясь надстройкой, Советское государство организует новый базис, помогает ему оформиться и укрепиться, доконать и ликвидировать старый базис и эксплуататорские классы.

Сталинские положения о главных фазах, основных задачах и функциях Советского государства убедительно и наглядно раскрывают историческую роль Советского государства как главного орудия в руках трудящихся для подавления сопротивления эксплуататоров, для ликвидации старого базиса и организации нового, для построения социализма и коммунизма в нашей стране и охраны советского общества от внешних врагов.

Характеризуя процесс создания нового, социалистического базиса и новой, социалистической надстройки в СССР, товарищ Сталин говорит: «На протяжении последних 30 лет в России был ликвидирован старый, капиталистический базис и построен новый, социалистический базис. Соответственно с этим была ликвидирована надстройка над капиталистическим базисом и создана новая надстройка, соответствующая социалистическому базису. Были, следовательно, заменены старые политические, правовые и иные учреждения новыми, социалистическими» (Там же, стр. 4).

В условиях первой фазы развития Советского государства подавляется сопротивление свергнутых эксплуататоров, ликвидируются эксплуататорские классы, создаются ростки нового, социалистического хозяйства. На основе социалистической собственности на средства производства создается новый, социалистический базис в промышленности и наиболее гибкий, как указывал В. И. Ленин, с точки зрения перехода к социализму, земельный строй в деревне. Политика ликвидации кулачества, как класса, на базе сплошной коллективизации знаменует скачок советского общества в новое качественное состояние, переход Советского государства во вторую фазу его развития. Товарищ Сталин показывает гигантскую роль Советского государства, организующего новый, социалистический базис и ликвидирующего буржуазно-хозяйственный строй в деревне.

«В течение 8—10 лет мы осуществили в сельском хозяйстве нашей страны переход от буржуазного индивидуально-крестьянского строя к социалистическому, колхозному строю. Это была революция, ликвидировавшая старый буржуазный хозяйственный строй в деревне и создавшая новый, социалистический строй. Однако этот переворот совершился не путем взрыва, т. е. не путем свержения существующей власти и создания новой власти, а путем постепенного перехода от старого буржуазного строя в деревне к новому. А удалось это проделать потому, что это была революция сверху, что переворот был совершен по инициативе существующей власти при поддержке основных масс крестьянства» (Там же, стр. 24.)

В условиях второй фазы развития Советского государства его основная задача внутри страны состоит в мирной, хозяйственно-организаторской и культурно-воспитательной работе. Разрешая эту задачу, Советское государство развертывает гигантскую деятельность. Ярким выражением этой деятельности являются индустриализация СССР и коллективизация сельского хозяйства, превращение СССР в мощную индустриально-колхозную державу, в страну самой переловой, социалистической культуры. Об этом же свидетельствуют и замечательные итоги послевоенных лет — перевыполнение послевоенного пятилетнего плана, огромные достижения во всех областях культурного строительства, в науке, искусстве, литературе. С успехом на основе исторических решений ЦК ВКП(б) по идеологическим вопросам осуществляется преодоление пережитков капитализма в сознании людей. Новые стройки коммунизма на Волге, Дону, Днепре, Аму-Дарье, на юге Украины, в Крыму и Туркмении показывают, в каких грандиозных масштабах и темпах партия и Советское государство разрешают задачу организации экономики коммунистического общества.

Строя коммунизм и всеми мерами поддерживая миролюбивую политику советского правительства, наш народ всегда помнит указание товарища Сталина о том, что «...страна победившей революции должна не ослаблять, а всемерно усиливать свое государство, органы государства, органы разведки, армию, если эта страна не хочет быть разгромленной капиталистическим окружением» (Там же, стр. 44).

Это положение товарища Сталина вновь показывает, что линия развития нашей страны в условиях враждебной деятельности капиталистического мира есть линия всемерного усиления нашего многонационального Советского социалистического государства.

Опыт организации основ социализма в странах народной демократии вновь и вновь показывает глубокую правильность сталинских положений об огромной роли надстройки, новых идей и политических учреждений в развитии общества. Государства народной демократии с успехом ликвидируют старый базис и старую надстройку, организуют новый, социалистический базис и новую, социалистическую надстройку.

☆☆☆

Работа товарища Сталина «Марксизм и вопросы языкознания» вооружает советский народ, коммунистические и рабочие партии, передовых людей всего мира ясным пониманием важнейшего вопроса исторического материализма — вопроса о базисе и надстройке. Она дает возможность глубже осознать великую организующую, мобилизующую и преобразующую роль передовых идей марксизма-ленинизма, роль партии пролетариата и нового, социалистического государства в уничтожении капиталистического базиса и капиталистической надстройки, в построении социализма и коммунизма. Работа товарища Сталина «Марксизм и вопросы языкознания» даст советскому народу новое боевое оружие в борьбе за победу коммунизма.

В. НИКОЛАЕВ.

ЭНЕРГИЧНЕЕ ВЕСТИ СЕНОКОС И СИЛОСОВАНИЕ!

Заготовка кормов— кровное дело МТС

По договорам с колхозами машинно-тракторные станции области обязаны принять самое активное участие в заготовке кормов для общественного скота. Они должны скосить травы на площади более 220 тысяч гектаров и заложить силоса 250 тысяч тонн.

МТС вооружены современной сельскохозяйственной техникой — тракторными сенокосилками и силосорезками. При правильном, высокопроизводительном использовании этой техники МТС области имеют возможность косить в день до 7000 гектаров травы и закладывать силоса 10—12 тысяч тонн. Машинно-тракторные станции имеют возможность помочь колхозам автотранспортом для подвозки силосной массы.

Как же используется вся эта техника? Очень плохо. Прошло 20 дней как колхозы начали силосование кормов, а многие МТС еще и не приступили к этой работе. В Зарубинской МТС (директор тов. Ермачков) ни одна силосорезка в работу еще не включена.

— Колхозы отказываются от силосорезок, —заявляет тов. Ермачков.

Однако это утверждение не соответствует действительности. Колхозники сельхозартели имени Сталина, Топкинского района, с первых дней силосования кормов ждут от МТС силосорезку, но тов. Ермачков никак не соберется ее доставить в колхоз.

Плохо используются силосорезки и в Кемеровской МТС. Директор тов. Тогулев до последних дней не отправлял силосорезки в обслуживаемые колхозы. В то же время в колхозах им. Хрущева, «Заветы Ленина» и многих других силос закладывают неизмельченным, что ведет к резкому снижению его качества.

Измельчение силосной массы в условиях сухого лета нынешнего года имеет особое значение. Только изрезанная силосорезкой трава может плотно утрамбоваться и дать хорошее качество силоса. Однако многие руководители колхозов и МТС продолжают недооценивать измельчение силосной массы, не используют силосорезок.

По данным на 5 июля машинно-тракторные станции заложили измельченного силоса лишь 7,5 тысячи тонн, или 4 тонны на машину.

Не лучше положение и с заготовкой сена. Почти половина МТС области еще не начинала сенокоса. Мощная техника — тракторные сенокосилки, волокуши и стогометы в работе не используются. За все время сеноуборочных работ МТС скосили 5 тысяч гектаров трав, что составляет в среднем лишь 15 гектаров на тракторный сеноуборочный агрегат, — меньше дневной нормы.

В колхозах, обслуживаемых Улановской МТС, Анжеро-Судженского района, растут прекрасные травы. Но директор этой станции тов. Ефимов с сенокосом явно не торопится. Скосив 18 гектаров трав, он прекратил работы, и в первой пятидневке июля сеноуборочные агрегаты на заготовке кормов не работали.

Такую же неправильную линию занимает и исполняющий обязанности директора Поморцевской МТС тов. Бабуров. В МТС всеми сенокосилками скошено лишь 80 гектаров трав, и на этом работы приостановились. С 30 июня по 5 июля на лугах обслуживаемых колхозов не работала ни одна сеноуборочная машина.

Все эти факты остаются незамеченными ни в областном управлении сельского хозяйства, ни в райкомах ВКП(б), ни в райисполкомах. Секретари райкомов ВКП(б): Анжеро-Судженского — тов. Писарев, Беловского—тов. Глазырин не контролируют выполнения директорами МТС постановления партии и правительства, не принимают мер к выполнению плана сеноуборки и силосования кормов каждой машинно-тракторной станцией.

Закончить сенокос и силосование кормов до 1 августа — важнейшая задача советских и сельскохозяйственных органов. В эти дни нужно пустить в ход все сеноуборочные машины, мобилизовать все силы и средства МТС и колхозов. Долг партийных организаций — потребовать от директоров МТС ответственности за выполнение плана заготовки кормов в каждом колхозе.

Ф. ЭСАУЛОВ.

Готовят зимовку скоту

Колхоз имени Ленина, Ленинск-Кузнецкого района, образован в прошлом году из двух артелей. Трактористы Краснинской МТС хорошо поработали в весенний период и в короткий срок справились с весенне-полевыми работами. Сейчас в колхозе быстрыми темпами идет заготовка кормов.

Чтобы обеспечить скоту теплую зимовку, широко ведется строительство. С мая правление артели организовало бригаду строителей из 21 человека. Под руководством бригадира тов. Бурова в ста метрах от поселка строители открыли каменоломню. Колхозники тт. Ф. Копейкин, Е. Абрамов, С. Чалых и Е. Воробьев добывают камень, который используется на кладке фундамента и столбов для скотных дворов.

В 1950 году в колхозе был выстроен лишь один скотный двор. В текущем году строится второй коровник, неподалеку от него — телятник, где будет размещено также родильное отделение для коров. Это создаст хорошие условия для отела и сохранения народившегося молодняка.

В. АКУЛОВ.

Механизируем животноводческие фермы

В 1950 году Тисульская МТС в семи колхозах организовала запаривание, дробление и измельчение кормов специальными машинами.

Подсчитав свои возможности, коллектив МТС взял повышенные обязательства по выполнению плана механизации животноводческих ферм. В этом году мы наметили производить запаривание и измельчение кормов во всех колхозах.

Сейчас идут работы по монтажу и пуску в эксплуатацию доильных установок на 100 голов в колхозах имени Кирова и «Путиловец», ведется установка автопоилок и подводится вода к фермам четырех колхозов.

Одной из ошибок прошлых лет у нас было отсутствие монтажных бригад. В этом году монтажная бригада создана. За бригадой закреплена походная автопередвижная мастерская с необходимым инструментом и ремонтными материалами.

Вспомогательные работы, как, например, копка траншей, подвоз материалов, выполняет колхоз, а мы только производим монтаж новых установок и следим за их эксплуатацией.

На ферме колхоза имени Кирова к началу зимовки скота все процессы будут механизированы. Это даст нам возможность на практике показать колхозникам преимущества механизации ферм. Мы приложим все силы для того, чтобы выполнить план механизации трудоемких работ на животноводческих фермах в колхозах, обслуживаемых Тисульской МТС.

А. СПИЦЫН,
старший механик Тисульской МТС по трудоемким работам в животноводстве.

По материалам „Кузбасса"

„Забывают о животноводстве"

Под таким заголовком в № 114 газеты «Кузбасс» была помещена корреспонденция о неблагополучном положении с животноводством в колхозе «Герой пионер», Топкинского района.

Заместитель председателя райисполкома тов. Усачев сообщил редакции, что факты, указанные в статье, подтвердились. Несмотря на крайне неудовлетворительный исход зимовки скота в 1950 — 51 году, председатель колхоза тов. Вяткин не уделяет внимания созданию прочной кормовой базы, содержанию скота летом. Вопрос о животноводстве обсуждался на общем собрании членов сельхозартели «Герой пионер». Однако положение с животноводством остается пока еще неудовлетворительным.

Для оказания помощи правлению колхоза районный отдел сельского хозяйства командировал в колхоз зоотехника по кормодобыванию.

Письмо поступило в райисполком...

Члены колхоза имени Куйбышева, Мариинского района, в апреле с. г. в своем письме в редакцию газеты «Кузбасс» писали, что Благовещенское сельпо не торгует керосином.

Направляя это письмо Мариинскому райисполкому, редакция просила принять меры, обеспечивающие нормальную торговлю сельпо товарами первой необходимости.

Не дождавшись ответа, 17 мая редакция снова запросила райисполком ответить на письмо колхозников. Но в райисполкоме оставались невозмутимыми. Только спустя два месяца председатель Мариинского райисполкома тов. Молчанов прислал редакции ответ следующего содержания: **«Проверив заметку, помещенную в газете «Кузбасс»** о плохой работе Благовещенского сельпо, исполком районного Совета сообщает, что **факты, указанные в заметке, не подтвердились.**

За допущенный перебой в торговле керосином председателю сельпо правлением потребсоюза **об'явлен выговор».**

Редакцию интересует три вопроса.

Во-первых, почему письмо колхозников пролежало в райисполкоме без рассмотрения два месяца?

Во-вторых, почему неопубликованное письмо тов. Молчанов считает «заметкой, помещенной в газете «Кузбасс»?».

Наконец, если факты, указанные в письме селькоров, не подтвердились, то за что же наказан председатель сельпо?

Редакция уверена, что Мариинский райком ВКП(б) внесет соответствующую ясность в эти вопросы.

На областных курсах пропагандистов

В Сталинске с 5 июля начали работу областные курсы пропагандистов. Сюда приехали повышать свои политические знания руководители кружков повышенного типа по изучению истории большевистской партии из 5 городов и 9 районов Кузбасса.

В первый день на занятиях курсов присутствовало 178 человек. Сталинский горком партии направил на учебу 50 пропагандистов, Прокопьевский — 21, Беловский — 18, Промышленовский район — 8, Кузнецкий — 7 и т. д.

К чтению лекций и проведению семинарских занятий на курсах привлечены преподаватели горно-металлургического, педагогического и учительского институтов, работники обкома и горкома партии.

Два тиража

В июле 1951 года будут проведены два тиража выигрышей по государственным займам.

29 июля в Красноярске состоится первый тираж по Пятому государственному займу восстановления и развития народного хозяйства СССР. В отличие от прежних в этом займе нет выигрышей в 50 тысяч рублей и уменьшено количество выигрышей в 25 тысяч рублей, но зато намного увеличено количество выигрышей по 200 рублей. В этом тираже будет разыграно также много выигрышей в пятьсот, тысячу, пять тысяч и десять тысяч рублей.

30 июля в Москве состоится очередной основной тираж Государственного трехпроцентного займа. На каждый разряд будет разыграно 8.500 выигрышей: 2 — по пятьдесят тысяч рублей, 5 — по двадцать пять тысяч, 25 — по десять тысяч, 80 — по пять тысяч, 700 — по тысяче и 7.688 выигрышей — по четыреста рублей. (ТАСС).

Обязательства будут выполнены!

Беседа с директором Кемеровского коксохимического завода Б. С. ФИЛИППОВЫМ

— В обязательствах, принятых в письме товарищу Сталину, от рабочих, работниц, инженеров, техников и служащих Кемеровского коксохимического завода содержится шесть серьезнейших пунктов, направленных на досрочное выполнение производственного плана, поднятие культуры производства и внедрение новой техники, на улучшение культурно-бытовых условий трудящихся завода.

Коллектив кемеровских коксохимиков честно выполняет взятые на себя обязательства. Социалистическое соревнование, разгоревшееся на заводе с новой силой, рождает каждый день передовиков производства. План первого полугодия выполнен заводом досрочно, 27 июня. Заводам-потребителям отгружены сверх плана десятки эшелонов кокса и на несколько миллионов рублей другой продукции. Перевыполняются также обязательства по сверхплановой экономии средств.

Серьезные работы осуществляются в области внедрения новой техники. В пекококсовом цехе построена и освоена трубчатая печь, позволяющая повысить температуру загружаемого сырья до 340 градусов. Это удлинит межремонтный период работы каждой пекококсовой печи и тем самым позволит увеличить с'ем электродного кокса. Трубчатую печь сконструировали инженеры нашего завода, лауреаты Сталинской премии тт. Золотарев, Яхние и Токарев. Сейчас пекококсовый цех готовится к переходу на непрерывный производственный процесс. На пекококсовых печах впервые, по примеру новококсового цеха, внедряются поминутный график и постоянный температурный режим.

В новококсовом цехе недавно введен цикличный график работы печей, позволивший улучшить равномерность выдачи кокса. Промежуток между выдачами кокса из печей сократился до ± 5 минут, что значительно улучшило равномерность качества кокса.

С переходом на цикличную работу наилучших показателей добилась смена тов. Елфимова. Четко работает машинист коксовыталкивателя тов. Дубовицкий, а также машинисты электровозов тт. Лэмова и Тачанова.

Осуществлено раздельное управление транспортерами коксосортировки. В целях ускорения передвижения первой двер-с'емной машины проведена реконструкция ее ходовой части. Механизирован под'ем ригелей на последнем, остававшемся немеханизированным коксовыталкивателе № 4.

В новом углеподготовительном цехе реконструирована броня молотковых дробилок. Это обеспечило выполнение прогрессивной нормы по помолу углей под сито 3 миллиметра. Введена также автоматическая блокировка тракта углеподачи, что исключило возможность аварий и позволило увеличить нагрузку конвейера.

В железнодорожном цехе осуществлена радиофикация локомотивного парка, улучшившая связь дежурного по цеху с составительскими бригадами. Ускорился оборот вагонов, улучшилось обслуживание производственных цехов. Следует отметить замечательную работу машиниста паровоза тов. Аглюлина и грузчика тов. Латыпова.

В целях облегчения работы станции Кемерово наш железнодорожный цех взял на себя и уже вполне освоил формирование маршрутов с коксом.

К сожалению, достижения наших заводских транспортников во многом парализуются неудовлетворительной работой Топкинского отделения Томской дороги (начальник отделения тов. Назаров), не предоставляющего нам достаточного числа порожних вагонов под погрузку. На заводских отвалах скопилось много тысяч тонн кокса. Мы вынуждены работать на склад, тогда как от наших многочисленных потребителей ежедневно поступают телеграммы с требованием быстрейшей отгрузки им нашей продукции.

В письме товарищу Сталину мы обязались в этом году ввести в эксплуатацию 2500 квадратных метров жилой площади. Еще к первомайскому празднику мы ввели в эксплуатацию 523 квадратных метра жилья, построенного хозяйственным способом. Однако готовность к сроку 50-квартирного жилого дома, который строит на Советской улице наш подрядчик — трест «Кемеровотяжстрой» — находится еще под сомнением, хотя строительство его тянется уже три года.

Дирекция завода решила оказать социалистическую помощь подрядчику и предоставила в его распоряжение необходимую рабочую силу.

Кемеровские коксохимики работают не покладая рук над тем, чтобы выполнить и перевыполнить свои обязательства, данные нашему великому вождю и учителю товарищу Сталину.

БЕЛОВО. Однодневный дом отдыха Беловского райкома союза угольщиков.

НА СНИМКЕ: Н. СНИТКИНА (слева) и Т. ДОЛГИХ пробонаборщицы шахты «Пионерка».

Нехватило настойчивости

Инженерно-технические руководители шахты «Манеиха» первыми в системе треста «Прокопьевскуголь» решили применить опыт «Суртаихи» и перейти на работу по графику угольного потока.

— Давайте, действуйте! Мы поддержим, — одобрил инициативу управляющий трестом тов. Маркелов.

В апреле и мае на шахте занимались составлением графика. Совещались. Заседали...

— Ну, как у вас дела? — звонили из треста.

— Идут! Буквально на днях переходим на график, — бодро отвечали с шахты.

— Действуйте, действуйте! — покровительственно подбадривали из треста...

Наступил июнь. В городской газете «Ударник Кузбасса» работник отдела технического нормирования шахты «Манеиха» тов. Марчук выступил с просторной статьей «График угольного потока в действии». В статье подробно рассказывалось, как график составлялся, как он осуществляется и какие первые практические итоги получены от работы по этому графику.

— Молодцы! — одобрительно отозвались в тресте. — Довели дело до конца...

4 июля корреспондент «Кузбасса» обратился к заместителю главного инженера «Манеихи» тов. Дьяченко с просьбой поделиться опытом организации работы по графику угольного потока.

— В связи с тем, что главный инженер шахты тов. Посаженников ушел в отпуск, работа по графику у нас на шахте не привилась... График мы имеем, но работаем по-старому, — откровенно и прямо ответил тов. Дьяченко...

Заходящие к нему в служебный кабинет сдавать утренний наряд начальники участков и горные мастера свежими, животрепещущими фактами иллюстрировали эту работу «по-старому»...

... Проходчик из бригады тов. Гнедого пришел с жалобой на несвоевременную отпалку забоя.

— Обидно очень получается, тов. Дьяченко! — говорил проходчик. — Второго июля простояли в ожидании запальщика 6 часов. Третьего июля забой был обурен в начале второй смены, а палить пришли в конце третьей! Забой хороший, погрузочная машина есть, а мы простаиваем! В сутки надо давать три метра проходки, а мы метра не даем...

...Горный мастер тов. Сиротенко доложил, что его смена добыла 140 вагонеток угля вместо 150 по плану.

— Как же это ты не мог добрать десять вагонеток? — укорил горного мастера заместитель главного инженера.

— Транспорт подводит, тов. Дьяченко! — горячо запротестовал Сиротенко. — Не выполняет он наших заявок на порожняк! Угля у нас в печах еще вагонеток на 15—20 будет а вагонеток на участке нет...

...С третьего участка к заместителю главного инженера пришли с жалобой на недостаток гвоздей.

— Вчера поставили слой на отшивку комплекта, а гвоздей на шахте нет. Две смены простояли без дела и еще будем стоять, пока гвоздей из проволоки нарубим, — докладывал представитель участка.

Из отдела вентиляции прислали сказать, что выделенная им 4 июля грузовая машина для подвозки материалов нужна была 3 июля. На лесоскладе собирали аврал для разгрузки леса...

— У нас и без графика добыча идет неплохо! — замечает тов. Дьяченко.

— Больше семи тысяч тонн сверх плана с начала года уже имеем. Ко Дню шахтера дадим еще 5 тысяч,—с удовлетворением отмечает начальник шахты тов. Краснослободцев.

Автор статьи «График угольного потока в действии» тов. Марчук высказывает сожаление...

— Поторопился я со статьей... Не учел об'ективной обстановки на шахте,— говорит он.

— Какая же это обстановка?

— Трудно приживается у нас все новое. Поговорят, пошумят и на этом дело кончается. Так и с графиком угольного потока вышло. Составили его, четыре дня поработали по-новому и запутались. Терпенья, настойчивости нехватило. Партком и шахтком отнеслись к делу пассивно, нужной поддержки не оказали. Вот дело и заглохло. А дело хорошее, в этом я сам убедился, побывав на «Суртаихе»...

Явный провал начатого хорошего дела на «Манеихе» никого в тресте «Прокопьевскуголь» не обеспокоил.

А. СНЕТКОВ.

(Спец. корр. «Кузбасса»).

Грузам великих строек—„зеленую улицу"

ТАЙГА. (По телефону). Смена дежурного по Тайгинскому отделению тов. Раздобреева в июне вышла победительницей в соревновании с другими сменами. План погрузки выполнен на 106 проц. Лучшие диспетчеры тт. Марковцев и Сучков в содружестве с машинистом Тайгинского депо депутатом областного Совета тов. Курносовым, лучшими машинистами тт. Поповым, Зданкевич и др. добились перевыполнения задания по продвижению поездов. Они, как правило, пропускают поезда по «зеленой улице». В результате быстрого продвижения поездов и скоростной обработки подвижного состава за прошедший месяц они сэкономили 1336 вагоночасов. Диспетчеры соревнуются с машинистами, главными кондукторами и поездными вагонными мастерами за скоростное продвижение поездов, идущих с грузами для великих строек коммунизма.

За дальнейшую механизацию трудоемких процессов

Гурьевский металлургический завод существует свыше 130 лет. Нередко считают, что на таких старых, технически отсталых предприятиях экономически невыгодно производить коренную реконструкцию, оснащать их современной техникой.

Данные о развитии металлургии в России подтверждают, что целый ряд заводов — ровесников Гурьевскому, возникших в начале прошлого века, в силу указанных выше причин, оказался нежизнеспособным и прекратил свое существование до Великой Октябрьской социалистической революции.

Много раз, в дореволюционное время, нависала эта угроза и над Гурьевским заводом. Но завод устоял. А когда утвердилась советская власть, когда рабочие под руководством партии большевиков стали хозяевами завода, они направили все свои силы на развитие вверенного им государственного предприятия.

Вся механизация, которую получили рабочие в наследство от капиталистов, заключалась в воздуходувке доменной печи и двухвалковом прокатном стане, приводившихся в движение от мельничного водяного колеса. Весь транспорт осуществлялся только с помощью лошадей. Никаких грузопод'емных средств не было, и вся работа по переноске тяжестей осуществлялась рабочими вручную. Работали в темноте, в дыму, цехи и мастерские освещались церковными свечами или мазутными факелами.

К началу строительства Кузнецкого металлургического комбината имени Сталина водяные колеса были заменены паровыми машинами, появилась электроэнергия. Гурьевский завод стал базой для строительства Кузнецкого завода-гиганта.

В предвоенные годы паровые двигатели на заводе были заменены электрическими, что дало возможность постепенно механизировать трудоемкие процессы. Улучшение технологии производства развернулось с особой силой в период Отечественной войны и в годы послевоенной сталинской пятилетки. Это позволило на отдельных участках в несколько раз увеличить количество и ассортимент выпускаемой продукции.

За послевоенную пятилетку завод вдвое увеличил выпуск валовой продукции. Производство мартеновской стали поднялось на 55 процентов, проката — на 82 процента, метизов — на 86 процентов, стального и чугунного литья — на 38 процентов. Выпуск оцинкованной посуды увеличился в 13 с лишним раз, кроватей — больше чем в четыре с половиной раза и т. д. С 1948 года завод перешел на работу без дотации и сейчас работает рентабельно.

Таким образом, в прошлом маленький завод к концу послевоенной сталинской пятилетки превратился в одно из крупных предприятий Кузбасса и стал выпускать прокат, метизы, ширпотреб и промлитье. Если до Отечественной войны Гурьевский завод был мало известным, то в настоящее время нет отрасли промышленности, которая не получала бы продукцию Гурьевского завода. Особенно хорошо знают нас заводы автотракторной и машиностроительной промышленности.

За последние годы на заводе механизированы завалка шихты в мартеновские печи, погрузка ее в мульды и подача к печам, посадка слитков в нагревательные печи прокатного цеха, транспортировка и резка проката, погрузка в вагоны. Механизирован также прокат мелких профилей на стане «380», сконструирована и построена машина для погрузки метизов в крытые вагоны. В литейном цехе построен конвейер, в цехе ширпотреба для производства кроватных сеток своими силами разработан и построен станок-автомат.

Заслуженно пользуются всеобщим уважением на заводе такие рационализаторы, как тт. Бойцов — зам. начальника прокатного цеха, Попов — слесарь механического цеха, Крупко — зам. начальника мартеновского цеха, Бондаренко — слесарь цеха ширпотреба, Крупин — каменщик мартеновского цеха и ряд других новаторов производства.

Рабочие-рационализаторы работают в тесном содружестве с инженерно-техническими работниками.

В прокатном цехе между станами «500» и «380» расстояние всего 12 метров. На этом прокатном «поле» было так тесно, что работать здесь могли только опытные рабочие. В 1948 году зам. начальника прокатного цеха тов. Бойцов с'ездил на Магнитогорский комбинат и ознакомился с работой современного мелкосортного стана, где полоса, выходящая из стана, уходит под пол цеха в особые «карманы». Такими же «карманами» нужно было оборудовать и наш прокатный цех. Но как это сделать без длительной остановки цеха?

Мы могли остановить цех только на два дня для проведения текущих ремонтов, а по заключению строителей на сооружение «карманов» требовалось не менее 15 дней. Тогда тов. Бойцов собрал вальцовщиков, сварщиков, резчиков и рабочих других специальностей, рассказал им, что если построить «карманы», то условия труда облегчатся и поднимется производство. Тут же он поставил перед ними задачу: построить за два дня «карманы». Предстояло вынуть несколько сот кубометров скалистого грунта, выложить кирпичную кладку на цементном растворе, подогнать чугунные плиты и застлать их по всему полю в два этажа.

Нужно было видеть, с каким энтузиазмом и упорством трудились люди, которые, по существу, никогда не были строителями!

Работа была закончена в срок.

Но когда построили «карманы», то оказалось, что вальцовщики не умеют на них работать и задавать петлей в чистовые калибры прокатываемую полосу. Дружная работа руководителей совместно с рабочими позволила быстро преодолеть и это препятствие.

Несмотря на все вышеуказанное, Гурьевский завод все еще остается по сравнению с современными заводами маломеханизированным предприятием. В огнеупорном цехе, например, глина до сих пор транспортируется тачками, погрузка многих материалов в вагоны также производится вручную.

Так как наш завод Министерством черной металлургии на ближайшее будущее в число подлежащих реконструкции не включен, нам придется использовать все внутренние резервы и продолжать механизацию своими силами. В текущем году на обжимной клети прокатного стана «500» должен быть построен качающийся стол. Будет также реконструирована одна из мартеновских печей.

В ближайшие годы намечено реконструировать размольное отделение огнеупорного цеха и построить 12 новых камерных обжигательных печей. Должна быть осуществлена постройка эстакады железнодорожного цеха, складов для блюмса, шихтового двора, литейного цеха с крановым хозяйством и т. д. Мартеновский и прокатный цехи, пароснаповое хозяйство будут снабжены контрольно-измерительной аппаратурой.

Таков далеко не полный перечень мероприятий по механизации трудоемких процессов, направленных на то, чтобы резко сократить дистанцию между нашим старым заводом и современными металлургическими предприятиями как в области механизации, так и в области технологии производства.

М. СЕРОВ,
главный инженер Гурьевского металлургического завода.

Навстречу новому учебному году

В связи с подготовкой к новому учебному году в школах Министерства просвещения облкниготорг усиленно ведет на своих базах накопление учебников. В настоящее время половина необходимого количества школьных учебников уже завезена в книжные магазины области. Полностью получены книги 12 названий для начальных, неполных средних и средних школ.

Вместе с тем магазины Книготорга и торговая сеть облпотребсоюза производят закупку у населения подержанных учебников. На 1 июля таким образом было приобретено свыше полумиллиона книг.

Вся поступающая в Кемерово учебная литература немедленно рассылается облкниготоргом по городам и районам Кузбасса. Накануне учебного года будет организована продажа учебников по школам.

Кроме учебников, на базы облкниготорга поступают также учебно-методическая литература и различные школьно-письменные принадлежности: тетради, ручки, перья, чернильницы; ученические сумки.

Выпускники Гурьевской школы № 11

Основательными и глубокими знаниями вооружает учащихся Гурьевская средняя школа № 11. В стенах ее воспитался Герой Советского Союза тов. Стрыгин. Таисия Буймова и Римма Калегова окончили 10-й класс перед началом Великой Отечественной войны. Прежде, чем стать студентами, им пришлось надеть военную форму, помогать Родине громить врага. Вернувшись с фронта, Таисия Буймова поступила в Ленинградский политехнический институт. Она много лет подряд получает там сталинскую стипендию. Римма Калегова тоже училась в Ленинграде, сейчас она работает в Свердловской киностудии.

С тех пор как учащихся при окончании средних школ стали награждать медалями за отличные успехи в учебе, Гурьевскую среднюю школу № 11 окончило более 100 человек, 25 из них получили золотые и серебряные медали. Золотую медаль в этом году получил Геннадий Конюхов, серебряными медалями награждены Александр Баев, Рувим Баталов и Ревмира Коконова.

Изучать родной край

Советскому человеку присуща любовь к своему родному краю, неот'емлемой части страны Советов. Выражением этой любви являются патриотическая забота трудящихся о росте, процветании, благоустройстве родного села, города, области, творческая инициатива в изучении их исторического прошлого, природных богатств, стремление глубже проникнуть в перспективы будущего.

Прошлое и настоящее Кузбасса богато историческими событиями. В нынешнем году исполняется 230 лет с момента открытия русским рудознатцем Михаилом Волковым месторождений каменного угля в Кузнецком крае. Это событие является знаменательным в отечественной истории развития горного дела.

Не менее важный интерес представляет также развитие металлургии в Кузбассе, которая берет свои истоки с самых отдаленных времен.

На территории нынешней Кемеровской области происходили забастовки, демонстрации рабочих, волнения крестьян в период первой русской революции 1905—1907 гг. Здесь, в те бурные дни, бывал Сергей Миронович Киров, который выступал с пламенными речами перед рабочими, призывая их к революционной борьбе.

Знаменательным событием является борьба за установление советской власти в Кузбассе. Многие наши современники— участники Октябрьской революции, гражданской войны в Западной Сибири. Ценные и богатые фактическим материалом воспоминания их требуется собрать более полно и обобщить.

Много замечательных людей отдали свою жизнь за власть Советов. Необходимо знать имена и подвиги этих людей и воспитывать на их примере подрастающее поколение.

За последние годы проделана значительная работа по изучению экономики и географии городов и сел Кузбасса, его природных богатств. Большой интерес в этом отношении представляют печатные работы Колобкова М. Н., Спидченко К. И. и ряда других авторов.

Однако вопросы истории Кузбасса освещаются очень недостаточно. Местные историки-краеведы до сих пор не уделяют должного внимания изучению истории областной большевистской организации и комсомола. Пропагандисты, агитаторы очень нуждаются в местном материале. Документальные источники по этим вопросам имеются в партийном и государственном областных архивах, но они до сих пор должным образом не разрабатываются. Слабо проводятся сбор и изучение кузнецкого фольклора — устного народного творчества, в котором, как указывает В. И. Ленин, выразились «чаяния и ожидания народные».

Кемеровское отделение Всесоюзного общества по распространению политических и научных знаний проявило ценный почин в части разработки лекций на краеведческие темы. Хотя надо заметить, что в тематике совершенно нет лекций по истории местного края, мало лекций о знатных людях области.

Как ни странно, в большинстве школ области, в педагогических училищах краеведческая работа почти не организована. Преподаватели крайне слабо используют в своей педагогической работе местные материалы, которые могли бы явиться прекрасным вспомогательным средством, иллюстрирующим и конкретизирующим изучаемые события и явления.

В Сталинском педагогическом институте, после критической статьи в журнале «Вопросы истории», несколько оживилась краеведческая работа, но круг изучаемых вопросов ограничивается пределами города Сталинска и Кузнецкой крепостью. Педагогический институт при наличии квалифицированных кадров историков должен был проявить больше инициативы и взять на себя задачу организации изучения истории родного края.

Кафедры основ марксизма-ленинизма институтов Кемеровской области не предпринимают даже попыток использовать местные материалы о создании и деятельности большевистской организации, об установлении советской власти в Кузбассе.

Кемеровский областной институт усовершенствования учителей не обобщает имеющийся опыт краеведческой работы в школах, не проявляет интереса к разработке методики использования местного краеведческого материала, ничем не помогает учителям добиваться лучших результатов в преподавании основ отечественной истории.

Вполне законные претензии в этой части следует пред'явить краеведческим музеям области, которые до сих пор по-настоящему еще не занимаются разработкой вопросов истории родного края, плохо пополняют новыми экспонатами фонды отделов истории. В Кемеровском областном краеведческом музее отдела истории вообще нет. Работники областного отдела культпросветработы и музея рассуждают так: «Когда отстроят нам новое помещение, тогда все и сделаем».

В г. Ленинске-Кузнецком краеведческий музей располагает значительным количеством экспонатов по истории революционного движения, гражданской войны, но музей в настоящее время закрыт. В течение длительного времени Ленинск-Кузнецкий горсовет не может разрешить вопрос о предоставлении музею помещения.

Любовь к своему родному краю является одним из самых глубоких чувств советских людей. Нужно всемерно развивать это чувство, коренным образом улучшая работу по изучению родного края, города, села.

И. КАРТАШЕВ.

В передовом клубе

Почти на каждом собрании и совещании работников отдела культпросветучреждений Тисульского райисполкома можно услышать положительные отзывы о деятельности Тамбарского сельского клуба, которым руководит молодой коммунист тов. Зеленская. Нужно сказать, что работа Тамбарского клуба действительно заслуживает похвалы.

В клубе через день демонстрируются звуковые кинофильмы, часто бывают постановки, регулярно читаются доклады и лекции на политические, сельскохозяйственные, естественно-научные и международные темы. Проводятся вечера вопросов и ответов, встречи с мастерами колхозного производства.

При клубе оборудована библиотека, в которой имеется около 3 тысяч томов художественной, политической, научной и другой литературы. В ней ежедневно бывает до 30 читателей.

Посетители клуба всегда могут прочитать свежие газеты или журналы, поиграть в шахматы и домино, послушать беседу агитатора. Часто проводятся вечера художественной самодеятельности и конференции читателей.

При клубе и библиотеке создан широкий актив из числа колхозников, механизаторов и сельской интеллигенции. В совете клуба состоит более 20 человек. До 25 активистов села принимают участие в работе сельского лектория и совета библиотеки; много молодых колхозников и колхозниц работают в кружках художественной самодеятельности.

С лекциями и докладами в клубе часто выступают директор школы тов. Одинцов, участковый агроном тов. Москвин, зоотехник тов. Тяпышев и многие другие представители интеллигенции.

Всю свою деятельность работники клуба и библиотеки тесно увязывают с производственной жизнью колхозов. В период весеннего сева они организовали для всех полеводческих и тракторных бригад передвижные библиотечки по 25—30 книг, помогли бригадирам оборудовать доски показателей и наладить ежедневную проверку выполнения принятых обязательств. Все колхозы сельсовета успешно провели весенний сев и заложили прочную основу для получения высокого урожая.

Первичная партийная организация повседневно руководит деятельностью клубных работников и помогает им проводить все культурно-просветительные мероприятия на высоком идейно-политическом уровне.

В. ЧИРКОВ.
(Корр. «Кузбасса»).

Поход юных туристов

КИСЕЛЕВСК. (По телефону). На днях 15 школьников города вышли в туристский поход по Горной Шории. Горком союза угольщиков для проведения похода выделил несколько тысяч рублей.

Интересный маршрут предстоит пройти юным туристам. От Темир-Тау до реки Мрассу они будут итти пешком по тайге. По реке Мрассу до впадения ее в реку Томь они проплывут на плотах. По пути следования школьники займутся изучением природных богатств края, его растительности и животного мира. Юные туристы побывают в нескольких шорских селениях. Руководитель похода учитель Бобровский прочтет для колхозников несколько лекций о великих стройках коммунизма.

В походе юные туристы пробудут 20 дней.

Награждение работников автотранспорта

Вот уже в течение полутора лет Ленинск-Кузнецкая автотранспортная контора, являясь передовой в области, держит переходящее красное знамя облавтоуправления и обкома союза работников автомобильного транспорта. По всем показателям работники этой конторы за первое полугодие вышли победителями в соревновании автотранспортных контор. Шестимесячный план по грузоперевозкам они выполнили досрочно. Только за пять месяцев этого года коллектив Ленинск-Кузнецкой автотранспортной конторы дал государству сто тысяч рублей сверхплановых накоплений.

В конце июня группа работников передовой автотранспортной конторы была награждена значками отличника социалистического соревнования Министерства автомобильного транспорта РСФСР. За систематическое перевыполнение производственных заданий, за увеличение срока межремонтного пробега автомобилей и бережное отношение к машинам значками Министерства награждены шоферы П. В. Слугин, Г. А. Бабарыкин и слесарь-моторист Н. М. Романенко.

Н. БОЧАРОВ.

Первый выпуск преподавателей физического воспитания

В 1947 году в Сталинском педагогическом училище было открыто отделение по подготовке преподавателей физического воспитания. В этом году здесь состоялся первый выпуск. Отделение закончило 35 человек.

Большинство выпускников являются спортсменами-разрядниками. Среди них есть отличные лыжники, гимнасты, легкоатлеты, мотоциклисты, участники больших походов по Кузбассу.

Все окончившие отделение физического воспитания направляются на работу в школы нашей области.

Т. ЯГОДНИЦЫН.

Прибытие в Улан-Батор советской правительственной делегации на празднование 30-й годовщины монгольской революции

УЛАН-БАТОР, 9 июля. (ТАСС). Сегодня в Улан-Батор для участия в праздновании 30-й годовщины монгольской народной революции прибыла советская правительственная делегация во главе с заместителем председателя Президиума Верховного Совета СССР и председателем Президиума Верховного Совета РСФСР М. И. Тарасовым. В составе делегации заведующий первым дальневосточным отделом МИД СССР Г. И. Тункин и председатель Совета Министров Бурят-Монгольской АССР Цыремпилон.

Советскую правительственную делегацию на аэродроме встречали: премьер-министр МНР маршал Чойбалсан, председатель президиума Великого народного хурала МНР Бумаценде, генеральный секретарь ЦК Монгольской народно-революционной партии и председатель правительственной комиссии по проведению празднования 30-й годовщины монгольской народной революции Цеденбал и другие официальные лица. Советскую правительственную делегацию встречали также дипломатические работники посольства СССР в МНР во главе с Чрезвычайным и Полномочным послом СССР Ю. К. Приходовым, посолы Китайской Народной Республики и Корейской Народно-Демократической Республики, а также правительственные делегации стран народной демократии, прибывшие в Улан-Батор для участия в праздновании.

Аэродром был украшен советскими и монгольскими флагами; был выстроен почетный караул и исполнены государственные гимны СССР и МНР. На аэродроме М. И. Тарасов выступил с краткой приветственной речью.

Сегодня в Улан-Батор несколько ранее советской делегации прибыли также правительственные делегации Польской Республики, Чехословацкой Республики, Германской Демократической Республики, Болгарской Народной Республики, Румынской Народной Республики, Народной Республики Албании.

Празднование 2000-летия Парижа

ПАРИЖ, 8 июля. (ТАСС). Сегодня Франция празднует 2000-летие Парижа.

В связи с юбилеем в Париже сегодня открылся фестиваль военной музыки. Среди многочисленных гостей, присутствовавших на фестивале, находились председатель Исполкома Московского Городского Совета депутатов трудящихся М. А. Яснов и посол СССР во Франции А. П. Павлов.

Сегодня в городской ратуше муниципальный совет Парижа дал завтрак в честь мэров столиц других государств, прибывших во Францию на празднование 2000-летия города Парижа.

На завтраке присутствовали мэры столиц 45 стран, а также мэры провинциальных городов Франции. Во время завтрака председатель Исполкома Моссовета тов. Яснов выступил с краткой приветственной речью, в которой заявил:

«Господин председатель!

Господа!

В связи со знаменательной датой 2000-летия со дня основания города Парижа я имею честь передать приветствие столице Франции — Парижу от столицы Советского Союза — города Москвы.

Население Москвы хорошо знает и помнит славные традиции Парижа, многовековая история которого тесно связана с важнейшими событиями в жизни свободолюбивого французского народа. Население Москвы питает чувства уважения и дружбы к французскому народу, который дал столь славные примеры смелой борьбы за свободу, за демократию, за социализм.

Город Москва приветствует город Париж в день его 2000-летнего юбилея и шлет ему наилучшие пожелания дальнейших успехов и процветания».

Приветственная речь тов. Яснова была встречена дружными аплодисментами присутствовавших.

Затем тов. Яснов вручил председателю муниципального совета подарки—большой ларец с изображением вида Кремля работы федоскинских мастеров с надписью — «Городу Парижу в день его 2000-летия от города Москвы», а также фарфоровую вазу высотой около метра с изображением русского пейзажа и альбом, отделанный слоновой костью, с цветными фотографиями видов Москвы.

В ответном выступлении председатель муниципального совета от имени Парижа поблагодарил тов. Яснова за приветствие и врученные подарки.

В заключение тов. Яснову была вручена лента муниципального советника города Парижа.

Пребывание во Франции председателя Исполкома Моссовета М. А. Яснова

ПАРИЖ, 9 июля. (ТАСС). Сегодня председатель Исполкома Московского Городского Совета депутатов трудящихся М. А. Яснов посетил рабочие пригороды Парижа: Иври на Сене и Монтрей.

Приветствуя М. А. Яснова, мэр Иври на Сене Марран и мэр Монтрея Рену заявили, что население этих городов расценивает визит Яснова, как выражение симпатии и дружбы населения столицы Советского Союза — Москвы к трудящимся Франции. Французский народ питает чувства глубокой признательности к советскому народу, обеспечившему освобождение Франции от гитлеровской оккупации и полную победу над немецким фашизмом. Французский народ высоко ценит огромный вклад, который вносит Советский Союз в дело защиты мира во всем мире.

Жители Иври на Сене, 98 проц. которых подписали Стокгольмское Воззвание, заявил, в частности, Марран, «единодушно поддерживают и одобряют заявление Мориса Тореза о том, что французский народ никогда не будет воевать против Советского Союза».

Мэр Монтрея Рену заявил, что 70 000 жителей этого города от всего сердца присоединяются к борьбе страны социализма — СССР — против угрозы войны, за мир во всем мире.

В заключение Марран и Рену просили передать трудящимся столицы Советского Союза — Москвы, что свободолюбивый французский народ питает к Советскому Союзу чувства дружбы, любви и признательности.

Выступая с ответным словом, М. А. Яснов поблагодарил присутствующих за радушный прием и просил передать трудящимся Иври на Сене и Монтрея привет от населения Москвы и пожелания дальнейших успехов французскому народу в его борьбе за мир.

После обмена подарками Марран и Рену ознакомили М. А. Яснова с достижениями, которых добились коммунистические муниципалитеты Иври на Сене и Монтрея в строительстве и благоустройстве этих городов. В частности, в Иври на Сене тов. Яснову были показаны школа, строящийся рабочий стадион, открытие которого должно состояться в конце лета, 7-этажные жилые дома и районный парк; в Монтрее — рабочий стадион, школа и Музей революции, в котором отображена история французских революций 1789, 1830 и 1848 гг., Парижской Коммуны и движения сопротивления французских трудящихся гитлеровским захватчикам. Все это было построено коммунистическими муниципалитетами этих городов на средства рабочих.

Культурное строительство в Китае

ПЕКИН, 9 июля. (ТАСС). За последний год в Китае достигнуты большие успехи в области повышения культурного уровня населения. В Северо-Восточном Китае, как сообщают газеты, в истекшем году на специальных вечерних курсах обучалось около 360 тысяч рабочих и служащих. В зимних и вечерних школах для крестьян было 6 506 000 учащихся.

Свыше 33 000 рабочих текстильной промышленности Шанхая посещают вечерние школы, созданные при 160 шанхайских текстильных предприятиях.

Кроме того, во многих городах и сельских районах Китая организованы многочисленные бесплатные курсы и кружки по ликвидации неграмотности, где обучаются не только рабочие и крестьяне, но и члены их семей.

Как сообщил в докладе заместитель председателя Всекитайской федерации профсоюзов Лю Нин-и, более 1200 тысяч рабочих повышают свой политический, культурный и технический уровень, посещая вечерние школы. По сообщениям печати, более 1 млн. рабочих и более 25 миллионов крестьян уже научились читать и писать.

В целях проведения политической и культурно-массовой работы среди железнодорожников Китая и населения сел и деревень, расположенных близ железных дорог, созданы агитпоезда и агитвагоны. Во многих городах и промышленных центрах открыты дома культуры, клубы, читальни и другие культурно-просветительные учреждения, которые становятся подлинными очагами культуры, являются мощным рычагом в деле ликвидации неграмотности, в деле распространения новых демократических идей.

К национализации нефтяной промышленности в Иране

ТЕГЕРАН, 9 июля. (ТАСС). Действующее в Хузистане временное правление Иранской национальной нефтяной компании решило взять под свой контроль все средства телефонной и телеграфной связи бывшей Англо-Иранской нефтяной компании с Басрой, Лондоном и другими городами, а также все радиопередатчики и радиоприемные станции бывшей Англо-Иранской нефтяной компании.

Как указывает газета «Журналь де Тегеран», цель этого шага состоит в прекращении всякой бесконтрольной связи с заграницей оставшихся в Иране агентов и служащих бывшей Англо-Иранской нефтяной компании.

ТЕГЕРАН, 9 июля. (ТАСС). Как сообщает газета «Эттелаат», главный представитель бывшей Англо-Иранской нефтяной компании в Тегеране Седдон на основании документов, обнаруженных при обыске в его доме, привлекается иранскими властями к суду.

ТЕГЕРАН, 9 июля. (ТАСС). Как сообщают газеты «Койхан» и «Кияме халк», на авиационной базе Шайба, близ Басры, 7 июля состоялись большие маневры английских военно-воздушных сил.

События в Корее

Сообщение Главного командования Народной армии

ПХЕНЬЯН, 9 июля. (ТАСС). Главное командование Народной армии Корейской Народно-Демократической Республики сообщило сегодня, что на всех фронтах части корейской Народной армии в тесном взаимодействии с китайскими добровольцами продолжают вести бои местного значения и наносят противнику потери в живой силе и технике.

9 июля отряды стрелков — охотников за вражескими самолетами, а также зенитная артиллерия Народной армии сбили около 10 самолетов противника.

—✦—

Сообщение Главного командования корейской Народной армии

ПХЕНЬЯН, 9 июля. (ТАСС). Главное командование корейской Народной армии опубликовало сообщение, в котором говорится:

В целях проведения переговоров о прекращении военных действий 8 июля в Кэсёне состоялись предварительные переговоры между офицерами связи Главного командования корейской Народной армии и командования китайскими добровольческими войсками и офицерами связи главного командования войск Организации Об'единенных Наций.

—✦—

Сообщение агентства Синьхуа

ПЕКИН, 9 июля. (ТАСС). Агентство Синьхуа передает, что по сообщению с корейского фронта, офицеры связи штаба генерала Риджуэя и командования корейской Народной армии и китайских добровольцев встретились вчера с целью подготовки к переговорам о перемирии в Корее.

Старший офицер связи штаба генерала Риджуэя полковник Э. Дж. Кинни с двумя другими офицерами связи и двумя переводчиками приземлились на геликоптере 8 июля в 8 ч. 22 минуты в районе северо-западнее Кэсона, указанном командованием Народной армии. Они были сразу же доставлены к месту переговоров на окраине Кэсона, где встретились с тремя офицерами связи генерала Ким Ир Сена и генерала Пын Дэ-хуая. Офицеры связи обсудили подготовительные мероприятия относительно переговоров о перемирии. Их переговоры происходили успешно и закончились после полудня.

В официальных переговорах о прекращении огня будут участвовать от корейской Народной армии генерал Нам Ир (руководитель делегации), генерал Ли Сан Чу и генерал Чан Бйон Сан; от китайских народных добровольцев — генералы Дэн Хуа и Се Фан.

Делегация штаба Риджуэя будет состоять из вице-адмирала Чарльза Тернера Джоя, генерал-майора Л. Крейги (военно-воздушные силы), генерал-майора Генри И. Хоудс (8-я американская армия), контр-адмирала Аолн Бэрка и генерал-майора Пак Сун Ыпа.

Сообщают, что официальные переговоры начнутся 10 июля. Делегаты корейской Народной армии и китайских народных добровольцев направятся в Кэсон в назначенное время.

—✦—

Американские воздушные пираты продолжают разрушать памятники корейской культуры

ПХЕНЬЯН, 9 июля. (ТАСС). За последнее время снова участились налеты американской авиации на мирные города и села Кореи. Воздушные пираты неоднократно подвергали бомбардировкам Пхеньян, Вонсан, Аньчжу и другие города Кореи.

Центральное телеграфное агентство Кореи сообщает, что во время налета на Вонсан четыре американских самолета обстреляли и подвергли бомбардировке храм Сэгванса. На следующий день воздушные пираты вновь произвели обстрел и бомбардировку храма и других памятников старины, расположенных в этом районе. В результате варварской бомбардировки уничтожены древние ворота Енсанмун, разрушены и сожжены главное здание храма — дом Дэундзен, дом Ынчжиндан, ворота Хосинмун, летний дворец Бомчжонру, дом Хэчжандзень и многие другие памятники старины, дорогие сердцу каждого корейца.

Древний храм Сэгванса построен в начале 15 века после вступления на престол династии Ли.

После того, как Корея была освобождена Советской Армией от японского господства, близ храма был построен дом отдыха для трудящихся. Сейчас все это разрушено американскими воздушными пиратами.

—✦—

Взрыв в американском городе Нью-Арке

ЛОНДОН, 8 июля. (ТАСС). Корреспондент агентства Рейтер передает из Нью-Арка (США, штат Нью-Джерси), что 7 июля в результате взрыва и пожара в гавани Нью-Арк (штат Нью-Джерси) был опустошен район в 13 квадратных километров. Ранено было 11 человек. Причиненный пожаром ущерб оценивается более чем в 5 млн. долларов. Пожар длился в течение нескольких часов после того, как взорвалось свыше 100 цистерн с сильно взрывчатым пропаном.

Третья областная спартакиада

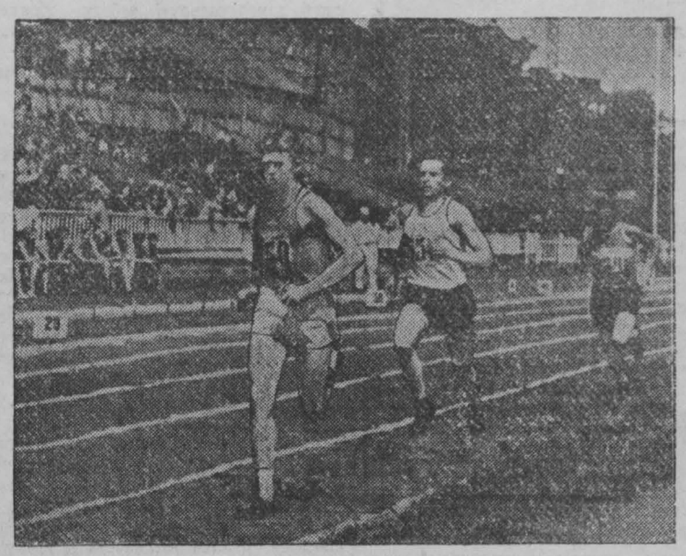

Закончилась областная спартакиада городов Кузбасса. Легкоатлеты, особенно молодежь, показали в этих ответственных соревнованиях возросшее спортивное мастерство.

В итоге четырехдневной упорной борьбы спортсменами установлено 29 новых областных рекордов по легкой атлетике. Из этого количества 19 рекордов установлены юношами и девушками. 328 человек вложились в разрядные нормы единой всесоюзной спортивной классификации.

В дни соревнований участник ходьбы на 20 километров Мирошниченко (Прокопьевск) сумел добиться хороших спортивных результатов. Он единственный из участников спартакиады, показавший нормы первого разряда единой всесоюзной спортивной классификации. Норму второго спортивного разряда выполнили 14 человек, третьего — 197, юношеского — 116.

Заслуживает быть отмеченным успех команды легкоатлетов Прокопьевска, занявшей в спартакиаде первенство. Коллектив спортсменов этой команды провел соревнования на высоком спортивном уровне. Из 29 новых областных рекордов — 9 установлены спортсменами Прокопьевска. Особенно успешно выступали бегуны мужской и юношеской команд этого города. Хорошую физическую подготовку, выносливость продемонстрировали прокопчане тт. Минаков, Мирошниченко, Васильев, Мусохранов, Кашников. Все их выступления неизменно заканчивались победой.

Хорошо физически подготовленными выступали спортсмены гор. Сталинска тт. Паршина и Нестеров, кемеровчане — тт. Терновой, Плотников и Ефимов, анжерцы тт. Куляпин и Бовылкин, прокопчанки тт. Тагаева, Романенко и Алтын. Среди юношей и девушек высоких спортивных показателей добились тт. Шушпанников, Панкина, Егоров (Анжеро-Судженск), Серова и Игнатьева (Ленинск-Кузнецкий), Рязанова, Лебкова и Денисова (Сталинск), Куняев (Прокопьевск) и др. Они завоевали почетное звание рекордсменов области по отдельным видам легкой атлетики.

Впервые в программу соревнований была включена спортивная ходьба по шоссе на 30 километров. В этом виде отличились прокопчане тт. Мирошниченко и Мусохранов. Финишировавший первым Мирошниченко прошел всю дистанцию за 3 часа 7 минут 41 секунду.

Напряженная борьба за призовое место между командами продолжалась и в последние два дня спартакиады. Прокопчане не снижали взятых темпов и выиграли одно из интересных спортивных состязаний — мужскую эстафету на 800—400—200—100 метров. Команда в составе Таскаева, Главачек, Гончарова и Черникова установила новый областной рекорд — 3 минуты 37,9 секунды. Спортсменки Сталинска Швец, Демидова, Паршина и Титова принесли эстафетную палочку на финиш в беге на 400—300—200—100 метров также с новым областным рекордом.

Слабо подготовленными выступали метатели, прыгуны в длину и высоту с шестом, бегуны в барьерном беге. Лишь вторым участникам мужской группы Ефимову (Кемерово) и Мешок (Прокопьевск) удалось улучшить областные достижения в метании диска и молота, толкании ядра. Показатели остальных метателей, прыгунов как мужской так и женской групп находятся на низком уровне.

Резкое отставание по этим видам спорта отмечено также в выступлениях юношей и девушек. Большинство участников не сумело показать не только результаты третьего разряда, но и не вложилось даже в юношеские разрядные нормы спортивной классификации.

Мало внимания развитию легкой атлетики, повышению спортивного мастерства легкоатлетов уделяется в Гурьевске, Тайге и Мариинске. Коллективы этих городов неизменно занимают последние места в проводимых соревнованиях.

Значительно лучших показателей добились спортсмены гор. Белово. Особенно заслуживают быть отмеченными выступления юношей и девушек этого города. Так, беловские бегуны тт. Таланов и Родионов составили достойную конкуренцию своим опытным соперникам. Задача городского комитета физкультуры и спорта — закрепить достигнутые успехи молодых спортсменов, неустанно повышать их спортивное мастерство.

В отличие от прошлых лет третья областная спартакиада городов Кузбасса проведена более организованно, на более высоком спортивном уровне. Ход соревнований хорошо освещался на доске показателей. Все дни спартакиады трибуны стадиона были заполнены зрителями. Судейская коллегия, возглавляемая судьей соревнований, мастером спорта тов. Голофаст, справилась с возложенными на нее обязанностями.

Четырехдневная борьба закончилась победой дружного коллектива спортсменов гор. Прокопьевска. Команде вручен переходящий приз областного комитета физкультуры и спорта и диплом первой степени. Победители личного первенства награждены дипломами и ценными подарками. Второе место заняли спортсмены гор. Сталинска. Прошлогодние победители — кемеровчане остались на третьем месте.

Ф. КУДЛАЕВ.

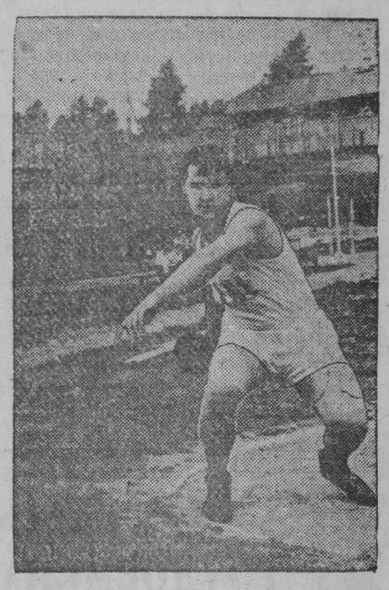

НА СНИМКАХ: вверху — 1. Забег на 3000 метров с препятствиями. Впереди—Куляпин (Анжеро-Судженск), за ним — Плотников (Кемерово). 2. На финише 100-метрового забега для женщин первенство завоевала Паршина (Сталинск), второе место — Коробецкая (Кемерово). 3. Рекордсмен Кузбасса по метанию диска по группе девушек — Казакова (Кемерово).

Внизу (слева): 4. Прокопьевский спортсмен В. Мешок метает молот. 5. Рекордсмен Кузбасса по метанию диска Ефимов (Кемерово).

Фото А. Смоктуновича.

Кубок города Кемерово по футболу выиграла команда „Химик"

Закончился розыгрыш кубка города Кемерово по футболу. В розыгрыше участвовало более десяти команд спортивных обществ города.

Финальный матч состоялся в прошедшее воскресенье на центральном стадионе «Химик». Встретились команды «Динамо» и «Химик» Кировского района. Это был один из интересных футбольных матчей сезона. Команда «Химик» в упорной борьбе выиграла матч у динамовцев со счетом 4:2 и завоевала кубок города.

Дружными аплодисментами провожали команду победительницу присутствовавшие на трибунах стадиона многочисленные болельщики.

НА ПЕРВЕНСТВО СТРАНЫ ПО ФУТБОЛУ

В Москве, на центральном стадионе «Динамо», 9 июля столичная команда Военно-Воздушных Сил встретилась с куйбышевской командой спортивного общества «Крылья Советов».

Встреча закончилась победой футболистов ВВС со счетом 1:0.

Редактор Ф. Е. ДЕМИН.

КИНОТЕАТР «МОСКВА»

11 июля. Большой зал — новый художественный фильм
ЗАКАЛЕННЫЕ
Сеансы: 4, 6, 8, 10 ч.
МУЖЕСТВО
Сеансы: 12, 2.
Малый зал —
СТАЛЬНОЙ СОЛДАТ
Сеансы: 11, 1, 3, 5, 7, 9 и 10.50.
3-й зал—СОВЕТСКАЯ ТАТАРИЯ
Сеансы: 10, 12, 2, 4, 6, 8, 10 ч.

КЕМЕРОВСКАЯ МЕЖОБЛАСТНАЯ КОНТОРА ГЛАВХИМСБЫТА МХП

доводит до сведения всех предприятий и хозяйственных организаций, что началась
ПРИЕМКА ЗАЯВОК НА 1952 ГОД
на децентрализованно - планируемые химические и резино-асбестовые материалы.

Срок представления заявок к 25 июля 1951 года. Списки децентрализованно-планируемой продукции можно получить в конторе Главхимсбыта по адресу: г. Кемерово, Предкомбинат, 9-й тупик, телефон 8-36.

Заявки после 25 июля 1951 года приниматься не будут.

Кемеровское областное концертно-эстрадное бюро

СКОРО СКОРО

Гастроли по Кузбассу

МАСТЕРОВ МОСКОВСКОГО ХУДОЖЕСТВЕННОГО АКАДЕМИЧЕСКОГО ТЕАТРА ИМЕНИ ГОРЬКОГО

Народный артист РСФСР, лауреат Сталинских премий
БОГОЛЮБОВ Н. И.
(исполнитель центральных ролей в кинофильмах: «Великий гражданин», «Оборона Царицына», «Великая сила» и др.).

Народный артист РСФСР, лауреат Сталинской премии
КУДРЯВЦЕВ И. М.

Заслуженный деятель искусств РСФСР КАЛИНИН С. И.

Заслуженная артистка РСФСР ГОШЕВА И. П.

Заслуженная артистка РСФСР, лауреат Сталинской премии
ГЕОРГИЕВСКАЯ А. П.

АРТИСТЫ МХАТ'а ИМЕНИ ГОРЬКОГО. Локшин Я. И., Фердман Р. И., Михеева Т. Е., Терешин И. М.

Сцены из спектаклей: «Любовь Яровая», «Женитьба Белугина», «Офицер флота», «Дни и ночи», «Женитьба Бальзаминова».

Принимаются коллективные заявки. Телефоны: 16-19, 9-58.

АДРЕС И ТЕЛЕФОНЫ РЕДАКЦИИ и ИЗДАТЕЛЬСТВА: г. Кемерово, ул. Сталина № 66 Редактора 2-24; заместителя редактора 8-05; секретаря 2-53; секретариата 6-83; отделов редакции: партийной жизни 8-63, культурно-бытового 6-83, пропаганды 4-85; промышленности и транспорта 2-37; угольного 1-21; информации 5-10; сельскохозяйственного 4-57; отдела писем 11-52; отдела об'явлений 14-21; прием информаций 17-28; директора типографии 3-96.

ОП13835 Типография издательства газеты «Кузбасс» Тираж 100.000. Заказ № 11366.