802142
Кемеровская областная БИБЛИОТЕКА

ПРОЛЕТАРИИ ВСЕХ СТРАН, СОЕДИНЯЙТЕСЬ!

Кузбасс

ОРГАН КЕМЕРОВСКОГО ОБКОМА И ГОРКОМА ВКП(б) И ОБЛАСТНОГО СОВЕТА ДЕПУТАТОВ ТРУДЯЩИХСЯ

Год издания XXX
1951 год
ИЮЛЬ
3
ВТОРНИК.
№ 154 (7218).
ЦЕНА 20 коп.

СЕГОДНЯ В ГАЗЕТЕ:

ПРАЗДНОВАНИЕ 30-ЛЕТИЯ КИТАЙСКОЙ КОМПАРТИИ (1 стр.).

Д. Дягилев — Сталинская программа победы (2 стр.).

Торжественно-траурное заседание в Софии, посвященное второй годовщине со дня смерти Г. Димитрова (3 стр.).

НА ЗАГОТОВКЕ КОРМОВ ДОРОГ КАЖДЫЙ ЧАС (1 стр.).

ПО СТРАНИЦАМ ГАЗЕТ КУЗБАССА (3 стр.).

Н. Дубинин — Навстречу Дню шахтера (3 стр.).

СООБЩЕНИЯ ИЗ КОЛХОЗОВ Б. Мазитова — Боремся за дальнейший под'ем общественного хозяйства. И. Кулигин — Уборку урожая встретить во всеоружии (2 стр.).

В. Линецкий — Международный обзор (3 стр.).

В ГОРОДАХ И РАЙОНАХ. С. Жаворонков — Мариинск (3 стр.).

Письма Я. А. Малика секретариату ООН (4 стр.).

СОБЫТИЯ В КОРЕЕ (4 стр.).

Заявление Жолио-Кюри на пресс-конференции (4 стр.).

Открытие в Чикаго конгресса в защиту мира (4 стр.).

Важнейшая задача местных Советов

Наша партия, Советское правительство и лично товарищ Сталин проявляют постоянную заботу о под'еме экономики и культуры Кузбасса, о неуклонном росте благосостояния трудящихся. Из года в год увеличиваются ассигнования на благоустройство городов и рабочих поселков, на социально-культурные мероприятия.

Бюджет нашей области в нынешнем году достиг суммы 670 миллионов 897 тысяч рублей и по сравнению с 1946 годом увеличился больше, чем в 1.8 раза.

Он способствует развитию народного хозяйства Кузбасса и является зеркалом, в котором отражается вся многогранная деятельность местных Советов депутатов трудящихся.

Однако за истекшее время нынешнего года бюджет области в целом выполнен неудовлетворительно. Особенно отстают Пэдунский район (председатель райисполкома тов. Ивлев), Юргинский (тов. Козловский), Ленинск-Кузнецкий (тов. Папай), город Анжеро-Судженск (председатель горисполкома тов. Юхов) Осинники (тов. Мартынов).

В чем причина неудовлетворительного исполнения бюджета?

Основой доходов местных бюджетов являются накопления социалистического хозяйства, поступающие в бюджет в виде налога с оборота и отчислений от прибылей.

Но на этом решающем участке доходов имеется много существенных недостатков. За истекшее время с начала года по области недоданы в государственный и местные бюджеты по налогу с оборота многие миллионы рублей.

Вызвано это в первую очередь неудовлетворительной работой торговых организаций и сбытовых баз, слабым контролем за их деятельностью со стороны торговых и финансовых отделов облисполкома и местных Советов.

Не может быть терпимо такое положение, когда сбытовые базы и торговые организации систематически не выбирают товары, предназначенные для продажи населению, в то же время допускают большую затоваренность на своих складах материалами, не пользующимися спросом покупателей. Это вызывает снижение товарооборота и срывает выполнение плана поступлений налога с оборота.

Областная база Главлесбыт (управляющий тов. Суховольский) план завоза в область текстильных и кожевенных товаров выполнила немногим больше половины и этим самым значительно снизила поступление в бюджет налога с оборота. Большую задолженность по налогу с оборота имеет облпотребсоюз (тов. Кибирев), трест «Маслопром» (тов. Грузлев).

Местные Советы должны заботиться в первую очередь о росте производства, увеличении выпуска промышленных и продовольственных товаров, улучшении их качества, снижении себестоимости продукции, о сокращении издержек обращения, об усилении борьбы за бережливость и экономию в хозяйстве, повышении уровня работы торговых организаций. Все это — необходимые условия для выполнения плана налога с оборота, важнейшего источника дохода бюджета.

Ответственные задачи возложены на исполкомы местных Советов и финансовые органы по своевременному поступлению средств от налогов и сборов с населения. Выполнение этой задачи нельзя решить самотеком, здесь требуется активное участие депутатов Советов, всего финансового актива, постоянная массово-раз'яснительная работа среди населения.

Таштагольский и Тисульский райисполкомы, Тайгинский и Мариинский горисполкомы успешно выполняют бюджетные задания по доходам именно потому, что ведут широкую работу среди населения, повседневно руководят финансовыми органами.

Реализация Государственного займа развития народного хозяйства СССР (выпуск 1951 года) в области прошла успешно. Колхозники Мысковского, Барзасского, Ижморского районов полностью рассчитались по подписке на заем. В то же время Кузнецкий, Юргинский и Мариинский исполкомы районных Советов депутатов трудящихся самоустранились от успешного проведения этой важнейшей хозяйственно-политической кампании, ослабили контроль за работой финансовых органов и пустили сбор наличных денег на самотек. Надо развернуть широкую массово-раз'яснительную работу среди колхозников о значении государственных займов в системе нашего социалистического хозяйства, всемерно поддержать инициативу колхозников тех районов, которые досрочно оплатили всю сумму подписки на заем.

Особое внимание местных Советов должно быть обращено на выполнение в установленные сроки платежей по сельскохозяйственному налогу 1951 года.

В ряде городов и районов области неудовлетворительно ведется работа по государственному страхованию. Юргинский, Ижморский, Прокопьевский и Мысковский районы систематически не выполняют государственных планов поступления страховых платежей. Гурьевский и Осинниковский горисполкомы не обеспечили выполнение плана страхования бюджетных организаций, слабо организовано в этих городах и страхование трудящихся.

На второй сессии Кемеровского областного Совета депутатов трудящихся, утвердившей бюджет области на 1951 год, работа областного финансового отдела и местных финансовых органов подвергалась острой критике. Однако и до сих пор облфинотдел и финансовые отделы городских и районных исполкомов не обеспечили контроля за поступлением государственных налогов, не проявляют необходимой настойчивости, непримиримой требовательности в деле укрепления платежной дисциплины, допускают значительную задолженность по налогам и сборам.

Решающим условием для успешного ведения финансовой работы Советов является повышение идейно-политического уровня и деловой квалификации финансовых кадров, развертывание в финансовых органах большевистской критики и самокритики, этой могучей движущей силы развития социалистического общества.

Задачи местных Советов и финансовых органов заключаются в том, чтобы систематически выполнять план мобилизации средств по всем показателям. Исполкомы городских и районных Советов должны улучшить руководство всей финансовой работой, систематически контролировать выполнение плана доходов по каждому источнику. Нужно повседневно улучшать финансирование народного хозяйства и культуры, обеспечить выплату заработной платы учителям, уходящим в отпуск; полностью использовать средства, отпускаемые на ремонт и строительство школьных зданий, детских и медицинских учреждений.

Выполнение бюджета, постоянная борьба за разумное, экономное расходование бюджетных средств, за полное и своевременное поступление доходов — важнейшая государственная задача. Наш бюджет — бюджет дальнейшего развития народного хозяйства страны, строящей коммунизм.

Задачи успешного выполнения бюджета требуют постоянного внимания партийных организаций. Неослабный партийный контроль, повседневное руководство финансовой деятельностью Советов, массово-политическая работа среди трудящихся помогут выполнению планов мобилизации средств, планов дальнейшего развития хозяйства и культуры сталинского Кузбасса.

Сообщение Военного Министерства СССР

Ввиду плохого прогноза погоды на 1 июля с. г. празднование «Дня авиации», назначенное на 1 июля, отменяется.

О дне празднования «Дня авиации» будет сообщено особо.

Военное Министерство СССР.

30 июня, 24 часа.

Хлеб идет на элеваторы

ОДЕССА. (ТАСС). Круглые сутки степными дорогами с колхозных токов на элеваторы и заготовительные пункты мчатся тысячи машин, груженных зерном нового урожая. На кузовах надписи: «Выполним обязательство, данное вождю народов товарищу И. В. Сталину», «Первый хлеб — государству».

Хорошо подготовились к приему урожая работники Веселокутского элеватора. Раньше машины с зерном разгружались вручную. Сейчас механизированным способом каждые пять минут одновременно разгружаются 20 автомашин. На случай непогоды и повышенной влажности зерна подготовлена сушилка пропускной способностью 250 тонн в сутки. Сплошным потоком идет прием зерна на Овидиопольском, Выгоднянском и других пунктах «Заготзерно».

Повсеместно на элеваторах установлены Доски почета, на которые заносятся названия передовых колхозов и фамилии стахановцев-шоферов.

Летний отдых учащихся ремесленных училищ

Министерство трудовых резервов провело большую подготовку к организации летнего отдыха учащихся ремесленных училищ. В летних лагерях в этом году проведут каникулы 30 тысяч учащихся. Сейчас заканчивается подготовка существующих и строительство новых лагерных помещений. Около 14 тысяч учащихся поедут в санатории Крыма, Кавказа, Ленинградской и Московской областей.

(ТАСС).

На заготовке кормов дорог каждый час

Тревожные итоги

Наступил июль, а в колхозах области заготовка кормов все еще не развернута. По данным на 30 июня план сенокошения выполнен на 1,7 процента, силосования — на 27,3 процента.

Особенно неудовлетворительно ведутся работы на колхозных лугах Чебулинского района. При наличии мощной техники, обилии хороших трав заготовкой кормов для общественного скота здесь не занимаются. Ни в одном колхозе еще не начали сенокос, закладка силоса идет недопустимо медленно.

На заготовке кормов не используется техника машинно-тракторных станций. Директор Усть-Сертинской МТС тов. Мурашкин, Верх-Чебулинской — тов. Насинник не организовали работы по измельчению силоса, не включили в косовицу трав ни одного тракторного агрегата.

Крайне медленно ведут работы по сенокошению колхозы Ленинск-Кузнецкого и Мариинского районов.

Партийные организации, советские и сельскохозяйственные органы обязаны сделать необходимые выводы из тревожного положения с заготовкой кормов и мобилизовать все силы и средства на успешное проведение сенокоса и силосования.

Июль — решающий месяц в обеспечении общественного скота кормами. Нужно организовать на колхозных лугах соревнование колхозников за перевыполнение норм выработки, за безусловное выполнение плана заготовки кормов каждым колхозом и совхозом.

25 гектаров в смену

В колхозах «Ударник», «Верховный Совет», «Красная нива», Топкинского района, полным ходом идут сеноуборка и силосование кормов.

В сельхозартели «Ударник» на лугах работают одна тракторная и шесть конных сенокосилок. За день здесь скашивают до 50 гектаров трав. В колхозе «Верховный Совет» тракторист Петр Ярыгин скашивает в смену 25 гектаров.

Быстрыми темпами идет силосование кормов. В колхозе «Ударник» уже заложено 250 тонн силоса. Колхозники этой сельхозартели взяли обязательство — закончить силосование к 5 июля.

Н. Колесень.

Широко развернулось силосование кормов в племсовхозе им. Чкалова, Ленинск-Кузнецкого района.
НА СНИМКЕ: уборка трав для силосования комбайном.

Фото Л. Великжанина.

Закончили закладку силоса

Колхозники сельхозартели «Путь к коммунизму», Таштагольского района, выполнили план закладки силоса.

Успех на силосовании кормов — результат хорошо развернутого соревнования. Члены артели тт. Огородов, Петелин, Родина и многие другие систематически выполняли нормы выработок. Первенство в соревновании держит полеводческая бригада № 1 (бригадир тов. Шестаков).

☆☆☆

Колхозники сельхозартели «Большевик», Барзасского района, выполнили план силосования кормов, заложив 380 тонн доброкачественного силоса.

Заготовка кормов продолжается. На лугах колхоза работают сенокосилки и косари с литовками. Многие члены артели с первых дней перевыполняют нормы выработки.

Не заботятся о кормах

В колхозе, где председателем тов. Тюменцев К. Д. (Кузнецкий район), беззаботно относятся к заготовке кормов. График силосования здесь ежедневно срывается. Не все колхозники, выделенные для закладки силоса, принимают участие в этой работе. Для тракторной сенокосилки не отводятся сенокосные участки. Силосорезка загружается неполностью.

Бригадир животноводческой бригады колхоза тов. Агисов считает заготовку кормов не своим делом и не привлекает работников животноводства к закладке силоса. В колхозе до сих пор не приступили к сенокошению. Ждут, когда подрастет трава.

М. Валежников.

В колхозе „Путь Ленина“

В укрупненной сельхозартели «Путь Ленина», Кемеровского района, готовят общественному скоту теплую и сытную зимовку.

На широко раскинувшихся лугах колхоза с утра до вечера работают колхозники полеводческих бригад. Они косят траву и закладывают силос. По плану колхоз должен засиловать 1327 тонн. Среди колхозников, занятых на заготовке кормов, организовано соревнование. Впереди идет бригада тов. Калинина. При задании 600 тонн ею засилосовано 380 тонн. Всего на покосе работает 135 человек. На подвозке зеленой массы используется 32 лошади.

Об'единение 6 колхозов в одну крупную артель позволило создать постоянную строительную бригаду. Сейчас в ней числится 22 человека. Бригада строит коровник на 100 голов, в котором все процессы будут механизированы. Для него уже закуплено необходимое оборудование: электродоилки, кормозапарники, автопоилки.

В этом году строительная бригада уже построила птичник на 2000 голов и свинарник для 50 свиноматок.

И. Бульонкова.

Празднование 30-летия Китайской компартии

ПЕКИН, 1 июля. (ТАСС). Отмечая сегодня 30-ю годовщину Китайской коммунистической партии, центральные газеты опубликовали на первых страницах под крупными заголовками отчет о состоявшемся вчера в Пекине многолюдном митинге по случаю 30-й годовщины Китайской компартии. Газеты помещают портреты Маркса, Энгельса, Ленина, Сталина, а также Мао Цзе-дуна, Лю Шао-ци, Чжоу Энь-лая, Чжу Дэ.

Газеты опубликовали приветственную телеграмму по случаю 30-летия Китайской компартии от Центрального Комитета Коммунистической партии Советского Союза:

Пекин.

ЦЕНТРАЛЬНОМУ КОМИТЕТУ КОММУНИСТИЧЕСКОЙ ПАРТИИ КИТАЯ

Центральный Комитет Коммунистической Партии Советского Союза горячо приветствует и поздравляет братскую Коммунистическую Партию Китая с 30-й годовщиной со дня ее основания.

Коммунистическая Партия Китая во главе с испытанным вождем товарищем Мао Цзе-дуном вдохновила и организовала китайский народ на героическую борьбу за свободу и независимость своей Родины и, опираясь на поддержку могучего лагеря мира, демократии и социализма, добилась свержения гнета продажной реакционной клики Чан Кай-ши и чужеземных империалистов.

Впервые в своей истории китайский народ стал хозяином своей страны. Под руководством Компартии в Китайской Народной Республике успешно проводится великая аграрная реформа, осуществляющая вековую мечту крестьян о передаче им помещичьей земли, проводятся другие крупнейшие преобразования, направленные на обеспечение мирной и счастливой жизни народа, успешно укрепляется новый, народно-демократический строй.

Своим трудом на фронте мирного строительства и стойкой защитой независимости своей страны от новых попыток ее порабощения со стороны империалистических агрессоров китайский народ вносит исторический вклад в дело укрепления всего миролюбивого антиимпериалистического лагеря.

Ко дню своего тридцатилетия славная Коммунистическая Партия Китая приходит сплоченной на основе великого учения марксизма-ленинизма, успешно продолжая укреплять свои ряды, воспитывать массы коммунистов в духе верности знамени пролетарского интернационализма, вооружая их несокрушимой верой в победу дела мира, демократии и социализма.

Центральный Комитет Компартии Советского Союза желает Коммунистической Партии Китая дальнейших успехов во всей ее деятельности, направленной на строительство независимого демократического Китая, на защиту дела мира.

Да здравствует героическая Коммунистическая Партия Китая!

Да здравствует великий китайский народ!

Да здравствует нерушимая дружба народов СССР и Китая!

Центральный Комитет Коммунистической Партии Советского Союза.

В газетах публикуются также приветствия от Польской Об'единенной рабочей партии, Румынской Рабочей Партии, Венгерской партии трудящихся, Японской компартии, Монгольской народно-революционной партии, Социалистической Единой партии Германии, демократических партий Китая.

Газеты печатают речи заместителя председателя ЦК компартии Лю Шао-ци, председателя ЦК революционного комитета гоминдана Ли Цзи-шэня, генерального секретаря политбюро Демократической лиги Китая Чжан Бо-цзюня, вице-председателя Народного политического консультативного совета Китая Чэнь Шу-дуна и других, с которыми они выступили на торжественном митинге по случаю 30-й годовщины компартии, а также многочисленные статьи видных общественных и партийных деятелей Китайской Народной Республики, посвященные знаменательной дате.

Митинг в Пекине в честь 30-летия Коммунистической партии Китая

ПЕКИН, 30 июня. (ТАСС). Сегодня вечером на центральном стадионе Пекина состоялся массовый митинг по случаю 30-летия Коммунистической партии Китая. На стадионе собралось около 50 000 человек, чтобы приветствовать славную компартию Китая, приведшую китайский народ к победе над силами реакции и феодализма, освободившую страну от иностранных империалистов.

Среди присутствовавших на митинге — представители партийных и общественных организаций столицы, рабочие фабрик и заводов, крестьяне, воины Народно-освободительной армии, студенты, члены Ново-демократического союза молодежи, представители многочисленных народностей, населяющих Китай, члены корейской делегации.

Над трибунами стадиона — освещенные бесчисленным количеством электрических ламп — транспаранты с лозунгами: «Да здравствует 30-летие Коммунистической партии Китая!», «Да здравствует Китайская Народная Республика!», «Да здравствует председатель Мао Цзе-дун!», «Да здравствует Сталин!», «Да здравствует марксизм-ленинизм!».

В центре Восточной трибуны помещены огромные портреты Маркса, Энгельса, Ленина, Сталина, а также руководителей китайской компартии: Мао Цзе-дуна, Лю Шао-ци, Чжу Дэ и Чжоу Энь-лая.

В 6 часов вечера на трибуну поднимается вождь китайского народа председатель Коммунистической партии Китая Мао Цзе-дун. Вместе с ним — Чжу Дэ, Лю Шао-ци, члены ЦК компартии Китая и Центрального Народного Правительства, руководители демократических партий Китая. Несколько минут длится овация в честь руководителей боевого авангарда китайского народа — Коммунистической партии Китая и ее вождя Мао Цзе-дуна. Сводный оркестр исполняет государственный гимн республики и «Интернационал».

Митинг открыл секретарь Пекинского горкома партии Пын Чжэнь. Затем с большой речью выступил заместитель председателя ЦК компартии Китая и заместитель председателя Центрального народного правительственного совета Лю Шао-ци.

В своей речи Лю Шао-ци отметил, что Коммунистическая партия Китая, насчитывающая в своих рядах 5 800 тыс. членов, является великой руководящей силой страны. Наша партия, сказал он, является общенациональным вождем всего китайского народа.

Победа нашей партии и китайской революции, заявил Лю Шао-ци, неразрывно связана с правильным марксистско-ленинским руководством вождя нашей партии Мао Цзе-дуна. Марксизм-ленинизм является единственно правильным идеологическим оружием, которым вооружена наша партия и народ для единой борьбы и победы над врагом. Мао Цзе-дун является выдающимся знатоком марксизма-ленинизма, мастерски применившим его для разрешения всех вопросов китайской революции.

Говоря о компартии Китая, Лю Шао-ци подчеркнул, что в идеологическом и организационном отношении компартия Китая создана по образу партии большевиков Советского Союза, что дало Коммунистической партии Китая возможность установить связи с широкими массами и добиться победы.

В своей речи Лю Шао-ци остановился на большом значении Великой Октябрьской революции для победы китайского народа, на огромном значении учения Маркса—Энгельса — Ленина — Сталина в достижении этой победы, на большем значении братской солидарности между китайским и советским народами и демократическими народами всех стран.

В заключение Лю Шао-ци призвал китайских коммунистов не ослаблять усилий и все свои способности и энергию отдать делу обеспечения и закрепления достигнутых побед.

Затем с приветствиями выступили руководящие деятели демократических партий Китая, входящих в Народный демократический единый фронт. Они отмечали заслуги компартии перед всем китайским народом. В их выступлениях подчеркивалась сплоченность всех слоев населения вокруг Коммунистической партии Китая.

Известный китайский поэт и общественный деятель Го Мо-жо в ярких, прочувственных стихах выразил любовь китайского народа к Коммунистической партии Китая и ее вождю Мао Цзе-дуну.

Выступивший далее герой труда Ли Юн заявил, что рабочий класс страны не пожалеет своих сил для строительства нового Китая, защиты мира в Азии и во всем мире.

Герой Народно-освободительной армии Лю Цзы-линь и представитель добровольческих отрядов, сражающихся в Корее, Го Цзун-тянь заявили о непреклонной решимости китайского народа отстоять завоеванную в боях свободу и национальную независимость и о его стремлении бороться за торжество мира во всем мире.

На стадионе появляется делегация китайских пионеров, которые преподносят цветы вождю китайского народа Мао Цзе-дуну.

Делегации национальных меньшинств передают знамена руководителям коммунистической партии.

Тепло встречают участники митинга делегацию героического корейского народа.

Митинг заканчивается. Снова торжественно звучит «Интернационал».

СТАЛИНСКАЯ ПРОГРАММА ПОБЕДЫ

К 10-летию выступления товарища И. В. Сталина по радио 3 июля 1941 года

Десять лет назад, 3 июля 1941 года, великий вождь народов Иосиф Виссарионович Сталин выступил по радио с обращением к советскому народу, к воинам Красной Армии и Военно-Морского Флота. Вдохновляющие слова этого выступления прозвучали на весь мир.

В своей речи товарищ Сталин дал глубокий анализ сущности и значения развернувшихся событий, определил характер и цели начавшейся справедливой, освободительной войны советского народа против гитлеровских захватчиков, наметил пути борьбы и достижения победы над врагом.

Выступление товарища Сталина явилось программой действий советского народа в Великой Отечественной войне. Оно мобилизовало народы нашей страны, свободолюбивые народы всего мира на борьбу с германским фашизмом во имя торжества нашего правого дела, во имя свободы и демократии. Руководствуясь гениальными сталинскими указаниями, советский народ под водительством большевистской партии разгромил гитлеровскую Германию, одержал всемирно-историческую победу в Великой Отечественной войне.

Товарищ Сталин обратился с речью к советскому народу в дни, когда наша Родина переживала тяжелые испытания. Гитлеровская Германия, развязавшая вторую мировую войну во имя осуществления бредовых авантюристических замыслов завоевания мирового господства и оккупировавшая к тому времени почти всю Западную Европу, 22 июня 1941 года совершила коварное, разбойничье нападение на Советский Союз. Без об'явления войны, без всякого повода, вероломно нарушив пакт о ненападении, фашистские войска внезапно вторглись на советскую землю.

Подготовку к агрессивной войне хищный германский империализм интенсивно вел на протяжении многих лет. Особенно усилилась подготовка к войне и, в частности, к нападению на СССР после прихода к власти в Германии гитлеровцев, выражавших интересы наиболее реакционных и шовинистических слоев финансового капитала.

Активную помощь в вооружении Германии, в подготовке и развязывании второй мировой войны гитлеровцам оказали правящие империалистические круги США, Англии и Франции. Американские банки предоставили Германии многомиллиардные кредиты для восстановления ее военной промышленности и вооруженных сил. Золотой дождь американских долларов оплодотворил военную промышленность Германии, вложил в руки гитлеровцев оружие, необходимое для агрессии.

Наряду с вооружением гитлеровской Германии правительства Англии, Франции и США всеми силами саботировали и срывали политику коллективной безопасности, отстаиваемую СССР, политику об'единения усилий миролюбивых народов в защиту мира, и всячески поощряли фашистских агрессоров, толкая их на путь развязывания войны против СССР. Эта подлая и провокационная политика империалистов США и западноевропейских стран помогла разжечь пожар второй мировой войны.

К июню 1941 года гитлеровская Германия и ее армия находилась в зените своей мощи. Она была значительно более сильным, коварным и опытным противником, нежели Германия и ее армия в войне 1914—1917 гг. В распоряжении гитлеровцев были почти все экономические, сырьевые и людские ресурсы Западной Европы. В капиталистическом мире не нашлось силы, которая могла бы противостоять германской военной машине. Правящие круги капиталистических стран были либо охвачены паникой и смятением, либо встали на путь сговора с гитлеровцами, на путь тайного и явного предательства интересов своих стран, отдав их на растерзание германскому фашизму.

Упоенные своими легкими победами над капиталистическими странами Европы, гитлеровцы рассчитывали на легкую, молниеносную победу в войне против СССР. Подробно и тщательно разработанный немецкими генералами план войны с Советским Союзом определял срок для разгрома нашей армии и сокрушения СССР в полтора — два месяца.

Быструю победу гитлеровцев предрекали реакционные политические и военные деятели США, Англии и других стран. В унисон Гитлеру и его клике матерый поджигатель войны Черчилль злобно твердил о скором разгроме русских. Генерал Маршалл, нынешний министр обороны США, заявил, что советская страна может продержаться только несколько недель. Реакционная печать капиталистических стран превозносила до небес успехи гитлеровцев, истерично кричала о непобедимости немецко-фашистских войск.

Именно в этот тяжелый и критический момент для нашей страны, для всех народов мира, на двенадцатый день ожесточенных боев на советско-германском фронте прозвучал спокойный и твердый голос любимого вождя советского народа и трудящихся всего мира И. В. Сталина, полный веры в торжество сил демократии и социализма, в победу советского народа над германским фашизмом.

Товарищ Сталин раскрыл суровую правду о сложившейся военной обстановке, показал всю глубину опасности, нависшей над советской страной, призвал всех советских людей на борьбу за свободу и независимость нашей Родины.

«Враг жесток и неумолим,—говорил товарищ Сталин.—Он ставит своей целью захват наших земель, политых нашим потом, захват нашего хлеба и нашей нефти, добытых нашим трудом. Он ставит своей целью восстановление власти помещиков, восстановление царизма, разрушение национальной культуры и национальной государственности русских, украинцев, белоруссов, литовцев, латышей, эстонцев, узбеков, татар, молдаван, грузин, армян, азербайджанцев и других свободных народов Советского Союза, их онемечение, их превращение в рабов немецких князей и баронов. Дело идет, таким образом, о жизни и смерти Советского государства, о жизни и смерти народов СССР, о том—быть народам Советского Союза свободными, или впасть в порабощение» (О Великой Отечественной войне Советского Союза, изд. 5, стр. 13).

Раскрыв и показав звериное лицо немецкого фашизма, как самого злейшего, самого коварного врага советского народа, товарищ Сталин призвал советских людей отрешиться от мирных настроений, от благодушия и беспечности, самоотверженно итти на священную отечественную войну, отстаивать каждую пядь советской земли, драться до последней капли крови за наши города и села, проявляя смелость, инициативу и сметку, свойственные нашему народу.

Определяя цели войны Советского Союза против фашистской Германии, товарищ Сталин указал, что эта война является великой освободительной войной советского народа.

«Войну с фашистской Германией, — подчеркивал товарищ Сталин,—нельзя считать войной обычной. Она является не только войной между двумя армиями. Она является вместе с тем великой войной всего советского народа против немецко-фашистских войск. Целью этой всенародной Отечественной войны против фашистских угнетателей является не только ликвидация опасности, нависшей над нашей страной, но и помощь всем народам Европы, стонущим под игом германского фашизма» (стр. 16).

Цели войны Советского Союза отвечали интересам всех свободолюбивых народов мира. Именно поэтому, говорил товарищ Сталин, борьба советского народа найдет сочувствие и поддержку других народов.

Это сталинское предвидение полностью оправдалось в ходе войны. Несмотря на то, что правящие круги США и Англии не желали поражения фашизма и стремились к ослаблению и поражению СССР, прогрессивные, демократические силы всего мира сплотились под руководством Советского Союза и великого вождя народов товарища Сталина на борьбу против сил реакции и фашизма, создав единый антифашистский фронт. Под давлением народных масс правительства Англии и США вынуждены были пойти на союз с Советским государством.

Мудрая сталинская внешняя политика не только сорвала все планы международной изоляции нашей страны, но и обеспечила создание антигитлеровской коалиции и полную изоляцию фашистской Германии.

☆☆☆

Товарищ Сталин в своем выступлении разоблачил лживую легенду о «непобедимости» немецко-фашистской армии, сочиненную гитлеровцами для устрашения миролюбивых народов и усиленно распространявшуюся реакционными империалистическими кругами США, Англии и других капиталистических стран. Непобедимых армий нет и не бывало, указал товарищ Сталин. Сославшись на пример армий Наполеона и немецкого кайзера Вильгельма, считавшихся некогда непобедимыми, но впоследствии потерпевших сокрушительное поражение, товарищ Сталин заявил, что «гитлеровская фашистская армия так же может быть разбита и будет разбита, как были разбиты армии Наполеона и Вильгельма» (стр. 10).

Дальнейший ход войны Советского Союза подтвердил правильность этого гениального сталинского предвидения. Немецко-фашистская армия, являвшаяся самой мощной армией в капиталистическом мире, признанная буржуазными политиками и военными деятелями «непобедимой», была разгромлена Советской Армией, которая показала тем самым свое неизмеримое превосходство над вооруженными силами капиталистических стран.

Американские империалисты, перенявшие у Гитлера бредовую мысль о завоевании мирового господства и вставшие на путь развязывания новой мировой войны, явно забывают о судьбе, постигшей немецко-фашистских агрессоров, развязавших вторую мировую войну.

Истерические завывания реакционной печати США, Англии и других империалистических стран о «непобедимости» американской армии, о стратегии атомной бомбы, способной якобы в молниеносные сроки обеспечить победу США, так же авантюристичны, беспочвенны и необоснованны, как необоснованны были утверждения о «непобедимости» немецко-фашистской армии. Неудачи и поражения, которые терпят сейчас американо-английские интервенты в Корее, разоблачили перед всем миром не только их кровожадность и преступность, но и развеяли, как дым, американскую саморекламу о превосходстве и непобедимости вооруженных сил США.

Развенчав легенду о непобедимости гитлеровской армии, товарищ Сталин вместе с тем дал в своей речи 3 июля 1941 года глубокий анализ военной обстановки, вскрыл причины временных неудач наших войск и временных успехов врага.

Товарищ Сталин указал, что временный военный выигрыш фашистской Германии, достигнутый ею в связи с внезапностью нападения, таит в себе основы ее будущего неминуемого поражения, как агрессивной страны, ведущей несправедливую, захватническую войну.

«Что выиграла и что проиграла фашистская Германия, вероломно разорвав пакт и совершив нападение на СССР? Она добилась этим некоторого выигрышного положения для своих войск в течение короткого срока, но она проиграла политически, разоблачив себя в глазах всего мира, как кровавого агрессора. Не может быть сомнения, что этот непродолжительный военный выигрыш для Германии является лишь эпизодом, а громадный политический выигрыш для СССР является серьезным и длительным фактором, на основе которого должны развернуться решительные военные успехи Красной Армии в войне с фашистской Германией» (стр. 11).

Весь ход событий подтвердил справедливость этих мудрых слов товарища Сталина. Освободительный характер Отечественной войны Советского Союза, ее возвышенные и благородные цели дали Советскому государству огромный морально-политический выигрыш.

☆☆☆

В историческом выступлении вождя от 3 июля 1941 года была дана боевая программа мобилизации сил советского народа на борьбу против гитлеровских захватчиков. Эта речь была проникнута могучей идеей защиты социалистической отчизны, идеей завоевания победы.

Товарищ Сталин учит советских людей, что победа сама не приходит, что ее надо завоевать упорной борьбой, напряжением всех материальных и моральных сил народа. В своем выступлении 3 июля 1941 года товарищ Сталин призвал советский народ перестроить всю работу на новый, военный лад, подчинив ее интересам фронта, интересам победы над врагом, организовать всестороннюю помощь Советской Армии.

Большевистская партия и Советское государство, руководимые товарищем Сталиным, подняли на Отечественную войну весь советский народ. В невиданно короткие сроки была проведена огромная хозяйственно-организаторская работа по перестройке народного хозяйства на военный лад, вся жизнь и работа страны были подчинены задачам борьбы за победу над гитлеровской Германией.

Партией и правительством была организована невиданная еще в истории по масштабам эвакуация промышленных предприятий из районов, которым угрожал враг, в глубокий тыл. За короткий срок свыше тысячи трехсот предприятий было перебазировано на восток, восстановлено и пущено в ход на полную мощность. Развернулось строительство новых крупных фабрик и заводов.

Вдохновленные призывом товарища Сталина трудящиеся СССР проявляли необычайный трудовой героизм. Усилия рабочих, инженеров, техников, движимых горячим чувством советского патриотизма, любви к социалистической Родине, обеспечили быстрый рост продукции промышленности.

В ходе войны с огромной силой сказались мудрость и прозорливость товарища Сталина и коммунистической партии, создавших в предвоенные годы мощную индустриальную базу на востоке страны. Восточные районы страны — Урал, Кузбасс — в период войны стали важнейшим арсеналом Советского государства.

Социалистическое сельское хозяйство, несмотря на все трудности военного времени, бесперебойно снабжало страну и армию необходимыми продуктами, а промышленность—сырьем. Без колхозного строя, без самоотверженного труда колхозников и колхозниц мы не смогли бы решить эту труднейшую задачу.

Труженики советского тыла в войне против фашистской Германии одержали экономическую победу над врагом. В этом сказались великие преимущества социалистической системы хозяйства.

Советский народ, воины Советской Армии, вдохновляемые призывом своего любимого вождя, верой в правоту своего дела, проявили в Отечественной войне беспримерное мужество, отвагу, стойкость. Подвиги Гастелло и Матросова, Зои Космодемьянской и Лизы Чайкиной, Олега Кошевого и сотен тысяч других героев Отечественной войны останутся навсегда в памяти нашего народа и всех других свободолюбивых народов, как яркие образцы беззаветной преданности Родине, верного исполнения своего патриотического долга.

Массовый героизм солдат и офицеров Советской Армии, вызвавший удивление и восхищение всего прогрессивного человечества, явился свидетельством высокого морального духа советского народа, воспитанного большевистской партией и великим Сталиным.

Товарищ Сталин призвал советских патриотов в тылу врага развернуть широкое партизанское движение и создать в оккупированных врагом районах невыносимые условия для гитлеровцев и их пособников, преследовать и уничтожать их на каждом шагу, срывать все их мероприятия. По призыву товарища Сталина, под его руководством в оккупированных немцами районах возникло могучее партизанское движение. Отряды народных мстителей-партизан наносили удары по линиям коммуникаций противника, тыловым базам, уничтожали фашистов и их пособников. В период 1941—1943 гг. в тылу противника действовало свыше тысячи партизанских отрядов. Партизанами было уничтожено свыше 300 тысяч гитлеровских солдат и офицеров и пущено под откос более 3 тысяч эшелонов с боеприпасами и войсками противника.

Выступление беспредельно любимого вождя дало советским людям единственно правильные, правдивые и мудрые ответы на все вопросы, поставленные ходом исторических событий в начале Великой Отечественной войны, дало четкую и ясную программу действий в борьбе против фашистских оккупантов, вдохновило советских людей на массовый героизм в борьбе за Родину.

Говоря о значении речи товарища Сталина для организации победы над врагом, М. И. Калинин указывал, что выступление по радио товарища Сталина, как молния, осветило горизонт. «Призыв товарища Сталина дал выход, открыл шлюзы народной страсти, указал способ применения народной энергии...» (О коммунистическом воспитании, Молодая гвардия, 1947 г., стр. 239).

На призыв вождя советский народ ответил мобилизацией всех своих сил на борьбу с врагом. «Все для фронта, все для победы!» — таков был лозунг советских людей.

Обращаясь к советскому народу и воинам Красной Армии, товарищ Сталин уверенно и твердо заявил: «Наши силы неисчислимы. Зазнавшийся враг должен будет скоро убедиться в этом» (стр. 16).

Весь мир вскоре убедился в справедливости этих слов. Силы Советского Союза в ходе войны росли и крепли. Советская Армия наносила врагу удары все более возрастающей мощи, сокрушая и уничтожая его войска.

Правительства США и Англии, несмотря на договор с Советским Союзом, подло и лицемерно саботировали, срывали открытие второго фронта, стремясь спасти германский фашизм от полного разгрома. Более того, они изменнически вели тайные переговоры с гитлеровской Германией в сентябре 1941 г., в 1942 и 1943 гг., намереваясь заключить за спиной Советского Союза сепаратный договор с Германией. Это было прямым нарушением союзнических обязательств.

Правительства США и Англии хотели руками Советского Союза ослабить Германию, устранить ее как конкурента с международных рынков. Империалисты США и Англии были заинтересованы в сохранении реакционных сил в Европе для борьбы против демократии и прогресса. Охваченные слепой ненавистью к Советскому Союзу, они рассчитывали на разгром или серьезное ослабление СССР в войне, чтобы иметь возможность подчинить его своему диктату и установить в итоге войны свое мировое господство.

Все эти планы и расчеты империалистов потерпели крушение вследствие мудрости и прозорливости товарища Сталина, силы и мощи СССР, мужества и стойкости советских людей.

Когда стало совершенно очевидным, что Советская Армия одна в состоянии полностью уничтожить гитлеровскую военную машину, оккупировать Германию и освободить народы Европы, в том числе французский народ, от фашистского гнета, англо-американские империалисты поторопились открыть второй фронт, чтобы спасти все, что возможно из обломков фашистской империи, не допустить выхода советских войск в Западную Европу и подавить движение народов Европы за осуществление демократических преобразований.

В результате четырех лет самоотверженной героической борьбы Советский Союз и его вооруженные силы, руководимые великим Сталиным, разгромили германский фашизм и японский империализм, одержав победу всемирно-исторического значения.

Гениальные предначертания, данные товарищем Сталиным в его выступлении от 3 июля 1941 года, полностью осуществились. Советский Союз вышел из войны еще более могучим, чем прежде. В результате этого значительно усилился авторитет СССР среди всех народов, которые видят в нашей Родине оплот мира, свободы и равноправия народов.

☆☆☆

Победа советского народа в Великой Отечественной войне наглядно показала величие и мощь Советского государства, колоссальные преимущества социалистической системы над капиталистической. Победили наш социалистический, общественный строй, являющийся подлинно народным строем, наша социалистическая система хозяйства. Социалистический строй, порожденный Октябрьской революцией, дал нашему народу и нашей армии великую, непреоборимую силу.

Победу в войне одержал наш государственный строй, наше многонациональное государство выдержало с честью все испытания войны и доказало свою жизнеспособность.

Победу в войне одержала Советская Армия, показавшая, что она является первоклассной современной армией, способной сокрушить силы любой агрессивной империалистической державы.

Советский Союз победил в войне потому, что партия большевиков являлась организатором и вдохновителем всей борьбы советского народа.

Своей победой в войне против фашистской Германии советский народ и свободолюбивые народы всего мира обязаны руководству великого вождя и гениального полководца товарища Сталина.

Товарищ Сталин встал в дни войны во главе вооруженных сил Советского государства, возглавил борьбу советского народа против злейшего и коварного врага — германского фашизма и его сообщников. Под руководством товарища Сталина вся страна, весь народ сплотились в единый боевой лагерь. Сталинский полководческий гений обеспечил победу Советской Армии. Сталинская мудрая внешняя политика создала благоприятную для СССР международную обстановку в ходе войны.

С глубокой любовью и признательностью обращают свои взоры к товарищу Сталину, как к своему спасителю, не только народы Советского Союза, но и все прогрессивное человечество.

Выражая мысли всех советских людей, товарищ Молотов говорил: «Это наше счастье, что в трудные годы войны Красную Армию и советский народ вел вперед мудрый и испытанный вождь Советского Союза — Великий Сталин. С именем Генералиссимуса Сталина войдут в историю нашей страны и во всемирную историю славные победы нашей армии» (28-я годовщина Великой Октябрьской социалистической революции. 1945 г., стр. 18—19).

Победа СССР резко изменила международную обстановку и соотношение сил на мировой арене в пользу лагеря социализма. Лагерь империализма оказался значительно ослабленным в результате разгрома таких крупных агрессивных империалистических стран, как Германия, Япония, Италия. Под'ем освободительной борьбы народов, вдохновляемых примером СССР, привел к отпадению от капиталистической системы ряда стран Восточной и Юго-Восточной Европы и к образованию в них режима народной демократии.

Победа Китайской революции и образование Китайской Народной Республики, создание Корейской Народно-Демократической Республики, мощный под'ем национально-освободительной борьбы народов колоний, образование Германской Демократической Республики — все это яркое свидетельство того, что капиталистический мир терпит поражение за поражением.

Растет и крепнет могучий лагерь мира, демократии и социализма. Ныне в этом лагере находится около 800 миллионов человек. Ведущей силой лагеря мира и демократии выступает СССР — могучая социалистическая держава.

Досрочно выполнив первый послевоенный пятилетний план, советский народ не только полностью залечил раны, нанесенные народному хозяйству войной и оккупацией, но и превысил на 73 процента довоенный уровень в области промышленности. Уверенной поступью идет советский народ по пути к коммунизму. Крупных успехов в строительстве социализма добились при братской помощи СССР страны народной демократии.

Взбешенная успехами лагеря демократии и мира, международная империалистическая реакция прилагает все усилия к тому, чтобы повернуть вспять развитие истории. Руководители американских капиталистических монополий, встав на путь борьбы за установление своего мирового господства, не останавливаются ни перед какими авантюрами и преступлениями. Подобно гитлеровцам, они душат остатки демократических свобод в США, развивают бешеную экспансию в отношении других стран, навязывая им свое господство.

Отвергая мирное международное сотрудничество, империалисты США и Англии ведут усиленную подготовку к третьей мировой войне, сколачивают военные союзы и блоки, создают сеть военных баз по всему миру, ведут бешеную гонку вооружений.

Но планы американских империалистов о завоевании мирового господства обречены на такой же сокрушительный провал, какой потерпели планы германских империалистов. На пути их осуществления стоит могучий лагерь мира и демократии, мощное движение сторонников мира, об'единяющее сотни миллионов людей, борющихся за мир.

Весь ход исторических событий наглядно свидетельствует о том, что дело мира и демократии неодолимо и что планы поджигателей войны обречены на провал. Сталинские слова о том, что «мир будет сохранен и упрочен, если народы возьмут дело сохранения мира в свои руки и будут отстаивать его до конца», находят путь к сердцу и разуму всех простых людей мира, ибо они отражают их жизненные интересы.

Мир победит войну. Залогом этого — руководство борьбой за мир великого гения человечества товарища Сталина.

Под руководством великого Сталина советский народ одержал всемирно-историческую победу в войне против гитлеровской Германии и империалистической Японии. Под его гениальным водительством наша Родина одерживает все новые и новые успехи в мирном созидательном труде, уверенно идет вперед, к победе коммунизма.

Д. ДЯГИЛЕВ.
Кандидат исторических наук.

Сообщения из колхозов

Боремся за дальнейший под'ем общественного хозяйства

С об'единением двух соседних сельхозартелей в одно крупное хозяйство перед нами открылись широкие возможности для всестороннего развития колхозного производства. Только за прошлый год наша артель имени Калинина построила мельницу, произвела капитальный ремонт скотных дворов и зерносушилок, оборудовала два крытых тока, купила зерносушилку «ВИСХОМ», две полуторатонные автомашины, один клейтон и другие сельскохозяйственные машины.

За полтора года в колхозе почти вдвое увеличилось поголовье скота и птицы, значительно выросли доходы колхозников. Укрупнение колхоза позволило нам лучше использовать богатую технику и в более широких размерах применить новейшие достижения агротехники. Мы намного расширили посевы перекрестным способом и внесли в почву минеральные удобрения. Средний урожай зерновых по колхозу составил 10 центнеров с гектара, а с отдельных участков полеводческие бригады собрали от 16 до 20 центнеров зерна с гектара.

В этом году наш колхоз в борьбе за повышение урожая также добился неплохих результатов. С помощью Итатской МТС артель в сжатые сроки и на высоком агротехническом уровне провела весенний сев на площади 1359 гектаров. Вся пшеница размещена по черным парам, а овес, ячмень и другие зерновые посеяны по зяблевой вспашке.

Трактористы, прицепщики и все колхозники настойчиво борются за качественную обработку почвы и проведение сева в сжатые сроки. Например, трактористы второй тракторной бригады Бахтигузин Мамидулла и Низамотденов Мингада систематически выполняли нормы на 135—140 процентов при хорошем и отличном качестве работ.

Сейчас наши колхозники приступили к прополке хлебов и уходу за пропашными культурами, чтобы очистить поля от сорняков и тем самым создать лучшие условия для развития культурных растений. Проводится боронование паров.

Вместе с тем в колхозе идет подготовка к уборке урожая. На уборке хлеба будут работать четыре комбайна, две жатки-самосбросы, две лобогрейки, две зерносушилки, три клейтона и много другой сельскохозяйственной техники.

Все это позволит нам провести уборку урожая в самые сжатые сроки и без потерь. Мы уверены, что наша артель в 1951 году с успехом использует имеющиеся резервы и добьется новых достижений в под'еме общественного хозяйства.

Б. МАЗИТОВА,
председатель колхоза имени Калинина, Итатского района.

Уборку урожая встретить во всеоружии

В колхозе «Путь к коммунизму», Подунского района, полным ходом идет подготовка к уборке урожая. Сооружаются два крытых тока. Построены три новых больших навеса и отремонтированы четыре старых. Приводятся в порядок двигатели и сушильные агрегаты. Недостающее количество сортировок по собственной инициативе взялся сделать пожилой колхозник тов. Черкашин, изготовивший уже четыре сортировки.

В колхозе «Верный путь» (председатель тов. Ефимов) завершается постройка двух крытых токов и простейших навесов. Большая подготовительная работа проводится по механизации очистки зерна. Для этой цели на зерносушилке устанавливается электромотор, который получит электроэнергию от колхозной электростанции.

Однако почин колхозов «Путь к коммунизму» и «Верный путь» в районе пока не подхвачен. Ряд сельхозартелей не начинал подготовку к уборке урожая. В колхозах, где председателями тт. Медведев, Антоник и Козяков, нет даже простейших навесов. Зерносушилки и двигатели требуют капитального ремонта, но эти руководители не беспокоятся о предстоящей уборке урожая.

В десяти колхозах не начата еще подготовка к строительству токов и навесов. Никто не руководит строительством в колхозах. Отдел сельского и колхозного строительства райисполкома закрыт... из-за отсутствия кадров.

Странную позицию занимает и райисполком. Здесь все знают о том, что подготовка к уборке урожая в большинстве колхозов поставлена из рук вон плохо. Однако до сих пор этот вопрос на исполкоме не обсуждался.

И. КУЛИГИН.

СВОДКА

областного управления сельского хозяйства о ходе сенокошения и силосования в колхозах области на 30 июня 1951 года.

(В первой колонке показан процент выполнения плана сенокошения, во второй — силосования кормов)

1. Анжеро-Судженский	3,1	37,3
2. Барзасский	0,5	29,2
3. Беловский	3,0	31,8
4. Гурьевский	2,6	22,5
5. Ижморский	2,7	39,6
6. Итатский	3,4	6,0
7. Кемеровский	1,2	21,6
8. Киселевский	4,2	22,1
9. Крапивинский	—	27,8
10. Куйбышевский	1,7	48,8
11. Кузнецкий	3,9	31,3
12. Ленинск-Кузнецкий	0,2	15,7
13. Мариинский	1,3	27,7
14. Мысковский	3,7	17,2
15. Подунский	2,0	17,0
16. Прокопьевский	1,5	18,5
17. Промышленовский	3,1	36,5
18. Таштагольский	—	23,9
19. Тисульский	1,4	39,9
20. Топкинский	0,9	29,2
21. Троицкий	2,4	31,5
22. Тяжинский	0,5	30,3
23. Чебулинский	—	25,0
24. Юргинский	0,4	27,9
25. Яйкинский	2,3	27,4

Навстречу Дню шахтера

Шахта имени Сергея Мироновича Кирова Ленинского рудника по праву считается самой механизированной в Кузбассе. Здесь нет ни одной лавы, где не работала бы врубовая машина, а на доставке угля — скребковый транспортер. В очистных забоях добывают уголь шесть комбайнов «Донбасс». В подготовительных забоях применяются углепогрузочные и породопогрузочные машины.

Шахту имени Кирова можно смело назвать лабораторией по опробованию механизмов. Скребковый транслортер «СТР-30» получил права гражданства после того, как был опробован в очистных забоях шахты. Впервые здесь начала работать новая мощная врубовая машина «КМП-1». Комбайн «Донбасс» получил широкое распространение на руднике после того, как первое испытание прошел на шахте имени Кирова, где механизаторы много потрудились над его освоением.

Внедрение новой техники в массовом масштабе, полное ее использование потребовали от людей, работающих на механизмах, систематического повышения квалификации. Люди учились и на курсах и на самой работе. Появились новаторы производства, рационализаторы.

Лучшим слесарем, отличным мастером давно считается Василий Скрябин. Его работа — творчество. Тов. Скрябину принадлежит немало предложений, улучшающих применение врубовых машин и комбайнов. Василия Скрябина часто можно видеть в технической библиотеке. Хорошая библиотека есть у него и дома. Свое мастерство он ни от кого не таит. Многие машинисты комбайнов и врубовок благодарят тов. Скрябина за советы, за практическую учебу.

Люди учились в комбинате рабочего образования, в школе, которую вел главный механик тов. Дашковский. Все это оплатилось сторицей. На шахте выросли высококвалифицированные кадры мастеров, способные выжать из техники все, что она может дать.

Далеко за пределами Ленинского рудника славятся машинисты горного комбайна Павел Трефелов, Александр Чусовлянов, Василий Тутубалин, Александр Десятов. Вместе с опытными шахтерами тт. Ковалевым и Рыжовым они добились непревзойденных успехов, добывая комбайном двадцать с лишним тысяч тонн угля в месяц.

Этот результат не случаен. Он достигнут творческой работой не только горняков одной лавы, но и всей шахты. Была разработана новая технология выемки угля, новая, более совершенная, для комбайновой лавы, организация труда.

С начала года участок, где начальником тов. Бельский, систематически перевыполняет план. Шахтеры решили дать в этом году сверх плана 20 тысяч тонн угля. Больше половины они уже добыли. Сейчас идет борьба за получение 25 тысяч тонн угля в месяц на комбайн.

В социалистическом соревновании за достойную встречу Дня шахтера этот участок занимает ведущее место. Он первым рапортовал о досрочном завершении полугодового плана.

Опыт передовых механизаторов находит широкое распространение и на других участках. Еще не так давно на участке, где начальником тов. Ванеев, комбайн работал в лаве длиной около 200 метров. Как ни пытались шахтеры наладить цикличную работу, но не могли.

— А что, если разрезать лаву пополам? — спросил как-то горняков тов. Ванеев.

Горняки поддержали предложение тов. Ванеева. Теперь в стометровой лаве шахтеры не только дают один цикл, но успешно перешли на двухцикличный график.

Боевое соревнование развернулось между всеми участками и районами. Особенно активно соревнуются угольные районы, которыми руководят тт. Добряков и Кизицкий. Здесь идет борьба за каждую тонну угля, выданную сверх плана. Оба района работают одинаково: в счет обязательств добыто по два эшелона угля. Однако район тов. Кизицкого работает более ритмично — все участки здесь перевыполняют план.

В районе тов. Добрякова участок, которым руководит тов. Рытов, отстает. На этом участке две лавы: в одной — комбайн, в другой — врубовая машина. До последнего времени в комбайновой лаве ежедневно давали цикл в сутки. Но вот в лаву стала просачиваться вода. Это нарушило ритм. Сейчас горняки принимают все меры для осушения груди забоя, чтобы, несмотря на трудности, не отстать от передовиков.

Высокопроизводительно трудятся в эти дни машинисты врубовок тт. Плужников и Шабанов. Они своевременно подрубают лавы, обеспечивая горнякам широкий фронт работы. Безаварийно работают мотористки тт. Сереброва и Трофимова, почетный шахтер тов. Мартынова и другие.

Хорошо помогают шахтерам и транспортники. Они тоже соревнуются за лучший подарок к своему празднику. Не бывает задержек у машинистов электровозов тт. Александрова, Коленчука, Бобровой. На машинах, взятых ими на социалистическую сохранность, они работают высокопроизводительно и безаварийно.

Горняки шахты имени Кирова решили: годовое обязательство — 50 тысяч тонн угля сверх плана — выполнить ко Дню шахтера. На сверхплановый счет шахты уже внесено 30 тысяч тонн угля.

Н. ДУБИНИН.
(Корр. «Кузбасса»).

В городах и районах

МАРИИНСК

Высокие награды

Указом Президиума Верховного Совета СССР за выслугу лет и безупречную работу на железнодорожном транспорте награждена орденами и медалями большая группа работников станции Мариинск.

Награждение железнодорожников вызвало большой политический и трудовой под'ем. На прошедших митингах и собраниях работники транспорта благодарят большевистскую партию, Советское правительство и великого Сталина за заботу о них и обещают отдать все свои силы для дальнейшего под'ема транспорта, укрепления Родины и дела мира во всем мире.

— В ответ на высокие награды, — говорит машинист тов. Симаков, награжденный орденом Ленина, — мы приложим все свои силы и знания, чтобы неуклонно повышать производительность труда, крепить трудовую и государственную дисциплину, строго выполнять правила технической эксплуатации, добиться стопроцентного выполнения графика отправления поездов.

Коллектив железнодорожников станции Мариинск развернул социалистическое соревнование за достойную встречу Дня железнодорожника. Смена старшего осмотрщика вагонов тов. Рыбакова добилась скоростной обработки поездов, сократила простои каждого состава на 9 минут и обеспечила отправку их строго по графику с гарантийной маркой.

Замечательные образцы ритмичной работы показывает смена дежурного по станции тов. Сиротенко. Эта смена добивается отправления поездов строго по расписанию.

Полугодовой план товарооборота выполнен досрочно

Коллектив Мариинского торга (директор тов. Баранов) 25 июня досрочно выполнил полугодовой план товарооборота.

Лучших показателей в соревновании добились коллективы магазина № 13 (заведующая тов. Козлова), магазина № 1 (директор тов. Лобанов), магазина № 8 (заведующая тов. Ведрова) и др.

Работники торговой сети Мариинторга обратились с призывом ко всем труженикам прилавка города широко развернуть соревнование между торговыми работниками за лучшее обслуживание покупателей, за выполнение и перевыполнение плана товарооборота третьего квартала.

Среднее образование — без отрыва от производства

Рабочие завода технического спирта широко используют предоставленное им Сталинской Конституцией право на образование. В истекшем учебном году в школе рабочей молодежи училось более ста человек. 82 учащихся перешли в другие классы, 13 человек получили свидетельства за неполную среднюю школу, 15 молодых рабочих успешно окончили 10-й класс и получили аттестаты зрелости. Многие из них поедут в высшие учебные заведения страны.

В новом учебном году общественные организации завода поставили задачу, чтобы каждый молодой рабочий, не имеющий среднего образования, учился в вечерней школе рабочей молодежи.

Семинар библиотечных работников

Закончился двухдневный семинар библиотечных работников города Мариинска и Мариинского района, проведенный Кемеровской областной библиотекой.

Участники семинара прослушали лекции методистов областной библиотеки тт. Козловой и Зубовой на темы: «Пропаганда общественно-политической литературы», «Пропаганда естественно-научной и технической литературы», «Организация читательского систематического каталога», «Учет и отчетность в работе библиотек».

Затем участники семинара обменялись опытом своей работы.

С. ЖАВОРОНКОВ.

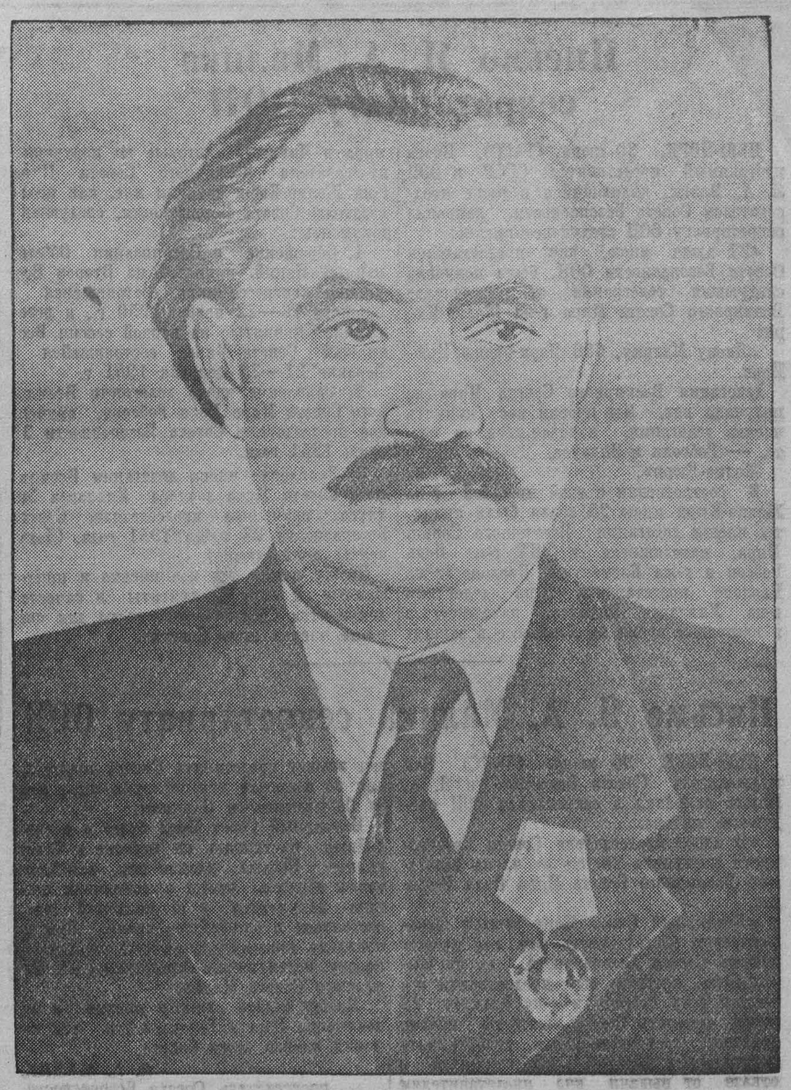

Г. М. Димитров — выдающийся деятель международного рабочего движения, вождь болгарского народа, верный друг Советского Союза. Родился в 1882 году, умер 2 июля 1949 года. (Фотохроника ТАСС).

По страницам газет Кузбасса

Дню шахтера — достойную встречу

26 августа — День шахтера. Многие коллективы Прокопьевского рудника уже сейчас развернули соревнование за достойную встречу традиционного праздника. Прокопьевская газета **«Ударник Кузбасса»** изо дня в день информирует своих читателей об успехах горняков шахт в этом соревновании, о трудовых подарках любимой Родине, о выполнении обязательств шахтеров, взятых в письме великому Сталину.

Небольшие информационные заметки под общим заголовком «Дню шахтера — достойную встречу» рассказывают об успехах передовиков социалистического соревнования. В заметке «У шахтеров «Тырганских уклонов» газета сообщает:

> **«Сотни тонн угля в счет второго полугодия добыли горняки шахты «Тырганские уклоны»... Щитовая бригада т. Сухоперина ежесуточно циклует забой. Каждый член бригады дает до полутора норм в смену. По скоростному графику работают проходчики бригады тов. Новгородцева. За две декады июня она продвинула основной штрек на 137 погонных метров».**

Из других сообщений мы узнаем, что горняки шахты «Зиминка» с начала года имеют на сверхплановом счету 28 эшелонов угля и что, проявляя бережливость в расходовании крепежного леса, взрывчатки и других материалов, коллектив шахты сэкономил около 300 тысяч рублей государственных средств; что по-стахановски трудится на шахте № 3-3-бис горняцкая семья Чарухиных — крепильщик И. Чарухин и его сыновья Григорий — машинист электровоза и Виктор — электрослесарь.

Успехи многих коллективов шахт, участков, бригад — результат широко развернутого социалистического соревнования среди горняков, борьбы за выполнение социалистических обязательств.

Но есть шахты, где в руководстве соревнованием наблюдаются серьезные недостатки, допускается формализм. И это является одной из главных причин отставания угледобычи и подготовительных работ.

> **«Прочно привился формализм, — пишет «Ударник Кузбасса», — на шахте имени Молотова. На первый взгляд здесь дело обстоит благополучно. На каждом участке заключены договоры, подписаны условия соревнования между коллективом шахты имени Молотова и горняками шахты № 3-3-бис. Но об этих обязательствах многие рабочие не знают. Выполнение их проверяется от случая к случаю. Доски показателей работы смен и бригад не заполняются. Ничего не делается по распространению передового опыта работы».**

Газета указывает, что руководители треста «Сталинуголь» тт. Коровин и Рылов недооценивают значения соревнования. По их указаниям на шахтах треста часто проводятся так называемые дни высокой цикличности. Штурмовщина привела к тому, что многие производственники не выполняют технических норм.

Газета ставит задачу перед партийными и профсоюзными организациями решительно устранять формализм в руководстве соревнованием, вовлекать в него широкие массы горняков.

Великие стройки коммунизма

Анжеро-судженская городская газета **«Борьба за уголь»** систематически помещает материалы о великих стройках коммунизма. Недавно газета один из своих номеров всецело посвятила грандиозным гидросооружениям. На первой странице помещена передовая статья под названием: «Для великих строек коммунизма». На второй и третьей страницах помещен ряд статей, в которых подробно показываются роль и значение грандиозных строительных работ на Волге, Днепре, на Дону и Аму-Дарье.

> **«В строящихся электростанциях и каналах, — пишет газета, — советский народ видит реальные черты коммунизма, светлое здание которого мы возводим сейчас своими руками. Коммунизм для нашего народа стал уже не отдаленной мечтою. Мы создаем прочную материальную базу коммунизма, трудимся над программой великих работ, намеченной нашим любимым вождем и учителем товарищем Сталиным 9 февраля 1946 года».**

В статье «Вклад Кузбасса» отмечается, что весомый вклад в строительство великих гидросооружений вносят трудящиеся Кузбасса и, в частности, Анжеро-Судженска.

> **«Угольщики сталинского Кузбасса обеспечивают коксующимся углем заводы, которые выполняют почетные заказы строек коммунизма. Шахтеры нашего рудника каждый день отгружают уголь на Урал — челябинским заводам, которые изготовляют мощные землеройные машины и тракторы, Ново-Тагильскому металлургическому заводу, выполняющему заказы новостроек, Орскому заводу строительных машин. Уголь наших шахт идет железнодорожному транспорту для перевозки эшелонов с грузами в адрес великих строек коммунизма».**

Газета помещает ряд фотоснимков и диаграмм, показывающих, что Куйбышевская и Сталинградская гидроэлектростанции будут самыми крупными в мире по своей мощности, что Главный Туркменский канал будет самым длинным в мире.

Материалы, опубликованные в газете «Борьба за уголь», окажут серьезную помощь агитаторам.

Торжественно-траурное заседание в Софии, посвященное второй годовщине со дня смерти Г. Димитрова

СОФИЯ, 1 июля. (ТАСС). Сегодня в Софийском народном театре состоялось торжественно-траурное заседание Центрального комитета Болгарской коммунистической партии, Управительного совета Болгарского земледельческого народного союза, Национального совета Отечественного фронта совместно с представителями массовых общественно-политических организаций, посвященное второй годовщине со дня смерти великого вождя и учителя болгарского народа, бесстрашного борца против фашизма за мир и демократию, верного ученика и соратника И. В. Сталина — Георгия Димитрова.

В глубине сцены на фоне государственных знамен Народной Республики Болгарии и СССР в живых цветах утопает огромный портрет Георгия Димитрова. Многочисленные лозунги призывают свято выполнять великие заветы Георгия Димитрова — пламенного борца за счастье и мир для трудящихся.

На заседании присутствуют городской партийный актив, передовики промышленности и сельского хозяйства, лауреаты Димитровской премии, виднейшие ученые, представители литературы и искусства, члены дипломатического корпуса стран народной демократии во главе с послом СССР М. Ф. Бодровым. В 19 часов в президиуме появляются члены политбюро ЦК БКП и правительства Народной Республики Болгарии во главе с генеральным секретарем ЦК Болгарской коммунистической партии председателем Совета министров Вылко Червенковым.

Торжественно-траурное заседание открыл секретарь Софийского городского комитета партии Б. Велчев, предложивший почтить память великого сына болгарского народа и международного рабочего класса Георгия Димитрова минутным молчанием. Все встают. В зале наступает гробовая тишина. Оркестр исполняет Государственные Гимны Народной Республики Болгарии и Советского Союза.

С огромным воодушевлением собравшиеся избрали почетный президиум в составе ЦК ВКП(б) во главе с гениальным учителем и вождем всего прогрессивного человечества, великим знаменосцем мира И. В. Сталиным. Имя И. В. Сталина собравшиеся встретили бурными аплодисментами. Несколько минут длится овация в честь великого друга и отца трудящихся всего мира—товарища Сталина.

С докладом о жизненном пути и революционной деятельности Георгия Димитрова выступил член политбюро ЦК БКП Минчо Нейчев. Он подчеркнул огромные заслуги Георгия Димитрова — верного ученика Ленина и Сталина в борьбе против фашизма — злейшего врага человечества, в борьбе за новую народно-демократическую Болгарию, идущую по пути, проложенному великим Советским Союзом и озаряемому гением величайшего вождя и учителя трудящихся всего мира И. В. Сталина. Докладчик призвал неуклонно выполнять заветы Георгия Димитрова и, прежде всего, как зеницу ока, хранить и укреплять тесную дружбу с братским Советским Союзом, родиной социализма, нерушимой крепостью мира во всем мире.

Участники торжественно-траурного заседания с исключительным под'емом приняли приветствие вождю народов И. В. Сталину.

Международный обзор

Неудавшаяся маскировка

74-е заседание четырех заместителей министров иностранных дел в Париже оказалось последним. Представители западных держав, дождавшись окончания парламентских выборов во Франции, привели в исполнение свой давно задуманный план. Они отказались продолжать переговоры и сорвали, таким образом, соглашение о повестке дня для сессии Совета министров иностранных дел.

Правящие круги США, Англии и Франции повторили в Париже тот же маневр, к которому они прибегли в Лондоне на сессии Совета министров иностранных дел в декабре 1947 года. Как известно, они отвергли тогда предложения Советского Союза, направленные на укрепление дела мира, попытались навязать свои односторонние решения, а затем сорвали совещание.

Повторенный теперь, этот маневр обнажил цели и содержание внешней политики трех государств империалистического лагеря. США, Англия и Франция боятся соглашений с Советским Союзом, которые сделали бы беспредметной их агрессивную политику, боятся гласного обсуждения своих военных приготовлений, направленных против международного мира и безопасности. Именно поэтому предложение Советского правительства о включении в повестку дня сессии Совета министров вопроса об Атлантическом пакте и американских военных базах встретило категорическое возражение со стороны представителей трех правительств западных держав.

Атлантический военный союз — ось агрессивной политики Вашингтона и зависимых от него западноевропейских правительств, основной источник существующего напряжения в Европе. Вокруг этой оси вращаются все военные мероприятия американского империализма в Европе, расширяется сеть американских военных баз. Естественно, что без обсуждения этого вопроса в Совете министров иностранных дел нельзя было рассчитывать на смягчение существующего напряжения в Европе.

Именно этими соображениями руководствовалось Советское правительство, настаивая на том, чтобы вопрос об Атлантическом пакте и американских военных базах был включен, хотя бы в качестве несогласованного пункта, в повестку дня сессии Совета министров иностранных дел.

Но западные державы трусливо уклонились от этого предложения. По откровенному признанию газеты «Нью-Йорк таймс», США поступили так потому, что обсуждение вопроса об Атлантическом пакте «не только подняло бы вопрос о дальнейшем существовании этого пакта, но и нанесло бы сильный удар по доверию к целям Америки», то есть, проще говоря, повлекло бы за собой дальнейшее разоблачение в глазах народов агрессивной политики американского империализма.

Правящие круги США боятся гласности пуще огня. Они давно уже планировали срыв работы предварительного совещания в Париже. Известно также, что малейшая возможность мирного урегулирования внушает страх американским монополистам, наживающим огромные прибыли на правительственных военных заказах.

Еще за месяц до созыва предварительного совещания в Париже газета «Нью-Йорк геральд трибюн» указывала, что вашингтонские дипломаты «скептически расценивают» вероятность созыва Совета министров иностранных дел и что они вообще считают «полезным нынешнее напряжение в международных отношениях», поскольку это напряжение оправдывает и поддерживает «колоссальную программу перевооружения и мобилизации».

Перед лицом общественного мнения западные державы были вынуждены согласиться на созыв предварительного совещания заместителей министров иностранных дел. Однако, в то время как Джессеп, Дэвис и Пароди произносили лицемерные речи, уверяя, что представляемые ими правительства полны будто бы стремления к международному сотрудничеству, в том же Париже составлялись новые заговоры против мирной жизни народов.

Атлантический штаб Эйзенхауэра стал местом своеобразного паломничества. Сюда пожаловал начальник штаба американской армии Коллинс. Вслед за ним приехал руководитель группы американских начальников штабов Омар Бредли. Генерала Бредли сменил так называемый советник президента Трумэна по вопросам внешней политики Гарриман. А на другой же день, после того как совещание четырех заместителей министров было сорвано, в Париже открылась очередная конференция, посвященная организации «европейской армии», как ударной силы американского империализма в Европе.

Американский «верховный комиссар» в боннском «государстве» Макклой выехал в Вашингтон с программой, предусматривающей, по словам западногерманской газеты «Рейнише пост», формирование немецких сухопутных сил с первоначальной численностью в 250 тысяч человек и военно-воздушных сил в 6 тысяч самолетов.

Все эти факты проливают дополнительный свет на позицию трех западных участников парижских переговоров. Они рассчитывали обмануть мировое общественное мнение, но этот расчет не оправдал себя. Мировая общественность разгадала темную игру западной дипломатии, сорвавшей еще одну возможность мирных соглашений и устранения напряженного положения в Европе. «Вся ответственность за неуспех совещания и создавшееся положение, — пишет чехословацкая газета «Праце», — полностью падает на правительства западных держав».

И в западных странах сообщение о срыве парижских переговоров вызвало отклики, крайне неблагоприятные для правящих кругов этих стран. Английская реакционная газета «Обсервер» жалуется на то, что «некоторые впечатлительные люди в Англии и Франции подозревают, что их правительства отказались вести переговоры с Советским Союзом просто потому, что они вообще не хотели никакого соглашения...»

Но этих «впечатлительных людей» — миллионы и миллионы, а «подозрения» их давно уже перешли в твердую уверенность. Народы видят, что на парижском совещании западные державы попрежнему придерживались своей политики агрессии и срыва международного сотрудничества, а Советский Союз неуклонно проводил политику предотвращения войны и сохранения мира.

Парижские переговоры дали еще одно убедительное доказательство неизменного и верного служения Советского Союза делу мира. Предложения, внесенные советской делегацией включить в повестку дня Совета министров иностранных дел вопрос о демилитаризации Германии и недопущении ее ремилитаризации, об ускорении заключения мирного договора с Германией, о немедленном приступе к сокращению вооружений и вооруженных сил четырех держав, о рассмотрении вопросов об Атлантическом пакте и американских военных базах, — встретили решительную поддержку всех народов.

Борьба за реализацию этих предложений не окончилась в Розовом дворце, где происходило совещание заместителей министров. Советский Союз будет и впредь непоколебимо проводить политику предотвращения войны и сохранения мира.

Миссия Уолл-стрита в Бельгийском Конго

Международный банк «Реконструкции и развития», являющийся, по существу, американским банком, направил в Бельгийское Конго свою специальную миссию, которая должна будет, как сообщает голландская печать, «изучить экономическое положение» этой колонии, а, главное, «найти новые возможности для повышения добычи урановой руды».

В сообщениях голландских газет указывается, что миссия предприняла свое путешествие в Африку по просьбе бельгийского правительства. Но вряд ли она нуждалась в просьбе или разрешении правительства Бельгии. Африканская колония Бельгии и в особенности ее районы урановых разработок давно уже стали вотчиной американского капитала.

Бельгийское Конго богато запасами меди, золота, алмазов, серебра, угля. По добыче золота эта колония занимает 12-е место в мире. Ее медные рудники дают 6 процентов всей мировой добычи меди. Но об'ектом внимания США она стала, главным образом, из-за своих месторождений урана.

Американские капиталисты монополизировали вывоз урановой руды, включили Бельгийское Конго в систему плана Маршалла и превратили владение Бельгии в свою собственную колонию. Приезд миссии Уолл-стрита в Бельгийское Конго лишний раз напоминает об этом.

В. ЛИНЕЦКИЙ.

Письмо Я. А. Малика секретариату ООН

НЬЮ-ЙОРК, 30 июня. (ТАСС). Вчера постоянный представитель СССР в ООН Я. А. Малик, являющийся в июне председателем Совета Безопасности, направил секретариату ООН следующее письмо:

«27 июня мною, как председателем Совета Безопасности ООН, была получена следующая телеграмма от председателя Всемирного Совета Мира г-на Жолио-Кюри:

«Якову Малику, 680 Парк-авеню, Нью-Йорк.

Делегация Всемирного Совета Мира не получила виз. Мы просим вас принять членов делегации, находящихся на месте, — Робсона и Эпхауса.

Жолио-Кюри».

В соответствии с этой просьбой г-на Жолио-Кюри мною 28 июня были приняты члены делегации Всемирного Совета Мира, находящиеся в США, г-н Поль Робсон и г-жа Клементина Паолоне (г-жа Паолоне представляла члена делегации г-на Уилларда Эпхауса, находящегося в настоящее время на Конгрессе в защиту мира в Чикаго), которые по поручению председателя Всемирного Совета Мира г-на Жолио-Кюри вручили мне, как председателю Совета Безопасности, следующие документы:

1. Обращение к Организации Об'единенных Наций, принятое на Втором Всемирном конгрессе мира, состоявшемся в Варшаве 16—22 ноября 1950 г., и резолюции, принятые на первой сессии Всемирного Совета Мира, состоявшейся в Берлине 21—26 февраля 1951 г.

2. Заявление члена делегации Всемирного Совета Мира Поля Робсона, врученное председателю Совета Безопасности 28 июня 1951 года.

3. Заявление члена делегации Всемирного Совета Мира доктора Уилларда Эпхауса, врученное председателю Совета Безопасности 28 июня 1951 года. (Документы прилагаются).

Прошу издать это мое письмо и приложенные к нему документы в качестве документов Совета Безопасности для сведения членов этого Совета».

Письмо Я. А. Малика секретариату ООН

НЬЮ-ЙОРК, 30 июня. (ТАСС). Как председатель Совета Безопасности Я. А. Малик направил в секретариат ООН следующее письмо:

«В адрес председателя Совета Безопасности поступило письмо от члена делегации Всемирного Совета Мира Поля Робсона:

«Всемирный Совет Мира желает выразить свою благодарность вам, как председателю Совета Безопасности, за ту возможность, которую вы предоставили его членам г-ну Робсону и г-ну Эпхаусу 28 июня передать Совету протесты против действий государственного департамента Соединенных Штатов, выразившихся в отказе от выдачи виз представителям делегации Всемирного Совета Мира, которая желает представить Совету предложения по вопросам установления мира между Об'единенными Нациями.

Всемирный Совет Мира будет и в дальнейшем настаивать на допуске в Соединенные Штаты членов его делегации, таким образом, чтобы официальная передача документов и предложений могла состояться в ближайшее время. Вам направлена дополнительная информация по поводу недопущения представителей Всемирного Совета Мира».

Прошу издать данное письмо в виде документа Совета Безопасности для сведения членов этого Совета.

Я. А. МАЛИК,
председатель Совета Безопасности.
29 июня 1951 г.».

Письмо Я. А. Малика членам Совета Безопасности

НЬЮ-ЙОРК, 1 июля. (ТАСС). Председатель Совета Безопасности Я. А. Малик 29 июня направил в секретариат ООН письмо, адресованное членам Совета Безопасности ООН, с просьбой разослать это письмо всем представителям государств — членов Совета Безопасности ООН, а также издать это письмо в качестве документа Совета Безопасности. Письмо Я. А. Малика гласит:

«Членам Совета Безопасности ООН.

Несмотря на неоднократные обращения членов делегации Всемирного Совета Мира в дипломатические и консульские представительства США в ряде стран с просьбой о выдаче им виз для поездки в США с целью вручения председателю Совета Безопасности ООН Обращения Всемирного Совета Мира к Организации Об'единенных Наций в Нью-Йорке 25—27 июня 1951 г., правительство США не предоставило виз указанным делегатам Всемирного Совета Мира.

Телеграммы, посланные председателем Совета Безопасности 23 июня главе миссии США при ООН г-ну Остину и затем государственному секретарю США г-ну Ачесону с просьбой принятия мер для ускорения выдачи виз членам делегации Всемирного Совета Мира, также не дали положительных результатов и фактически остались без ответа.

В результате неполучения американских виз делегация Всемирного Совета Мира в составе двенадцати человек не смогла прибыть в Нью-Йорк для встречи с председателем Совета Безопасности ООН. Такое отношение властей страны пребывания Организации Об'единенных Наций к просьбам о выдаче виз членам делегации международной организации для в'езда в Нью-Йорк и встречи с председателем Совета Безопасности ООН ничем не может быть оправдано, грубо нарушает права председателя Совета Безопасности и препятствует нормальному выполнению председателем его функций, поскольку в результате невыдачи американскими властями виз делегатам Всемирного Совета Мира председатель Совета Безопасности был лишен возможности принять указанную делегацию, о чем председатель Совета Безопасности считает необходимым довести до сведения членов Совета Безопасности и, со своей стороны, заявить протест против подобных действий государственного департамента США, мешающих нормальному осуществлению председателем Совета Безопасности ООН его функций по приему тех лиц, которые к нему обращаются с просьбой о приеме по вопросам укрепления международного мира и безопасности.

Переписка по изложенному в настоящем письме вопросу содержится в соответствующих документах Совета Безопасности.

С уважением Я. МАЛИК.
Председатель Совета Безопасности.
29 июня 1951 г.».

Заявление Жолио-Кюри на пресс-конференции

ВАРШАВА, 30 июня. (ТАСС). Редакции варшавских газет обратились к председателю Всемирного Совета Мира профессору Жолио-Кюри с рядом вопросов. Вчера на пресс-конференции Жолио-Кюри ответил на поставленные ему вопросы.

Вопрос: Совещание заместителей министров иностранных дел, проходившее в Париже, прекратило свою работу, не достигнув соглашения. Не считаете ли Вы, что этот факт станет помехой в кампании, которую ведет Всемирный Совет Мира, добиваясь заключения Пакта Мира между пятью великими державами?

Ответ: Нет. Совещание заместителей было ответом на горячее желание, выраженное всеми народами мира, чтобы представители великих держав обменялись взглядами и достигли соглашения.

Воля эта настолько сильна, что даже те, кто несет ответственность за срыв переговоров, не смогут полностью сорвать возможность новой встречи.

Таким образом, возможность новой встречи существует, если воля народов будет выражена с еще большей силой.

Таков смысл великой кампании, которую мы в настоящее время проводим за заключение Пакта Мира между пятью великими державами.

Провал совещания заместителей министров иностранных дел не дает оснований для вывода, что созыв совещания пяти будет затруднен по этой причине. Наоборот, этот факт еще более ярко показывает миллионам честных людей, что необходимо предпринять действия с тем, чтобы привлечь к этой кампании многих людей, которые до сих пор стояли в стороне от нее.

Таким образом, это должно содействовать увеличению усилий, направленных к тому, чтобы дух соглашения взял верх над решениями вопросов при помощи силы.

Вопрос: Можете ли Вы сообщить, по каким причинам делегация Всемирного Совета Мира, которая была приглашена в Нью-Йорк председателем Совета Безопасности, не смогла выполнить своей миссии?

Ответ: Г-н Малик, председательствующий в Совете Безопасности, сообщил мне, что готов принять делегацию, назначенную Всемирным Советом Мира, между 25 и 27 июня включительно. Как только я узнал о приглашении, я немедленно проинформировал об этом каждого из членов этой делегации и просил их, чтобы они немедленно обратились с просьбой для получения виз. С другой стороны, секретариат Всемирного Совета Мира сообщил об этом г-ну Ачесону и просил облегчить обычные формальности.

Хотя каждый из членов делегации обратился в американские посольства, ни один из них не получил визы до 27 июня. В результате этого, несмотря на готовность к поездке, члены делегации не смогли прибыть по приглашению председателя Совета Безопасности.

Узнав об этих препятствиях, я обратился к господам Эпхаусу и Робсону, членам делегации, проживающим в Соединенных Штатах, с просьбой раз'яснить г-ну Малику причины, по которым делегация не смогла выполнить свою задачу.

Вопрос: Следует ли полагать, что Всемирный Совет Мира будет продолжать свои действия с тем, чтобы назначенная им делегация все же была принята Организацией Об'единенных Наций?

Ответ: Несомненно, да. Уже во многих странах мира сторонники мира протестуют против препятствий, которые до сих пор чинят этой делегации, чтобы не допустить ее в Организацию Об'единенных Наций. Я убежден, что делегация Всемирного Совета Мира благодаря поддержке, которую ей оказывают миллионы мужчин и женщин, будет, в конце концов, в состоянии выполнить свою миссию.

События в Корее

Сообщения Главного командования Народной армии

ПХЕНЬЯН, 30 июня. (ТАСС). Главное командование Народной армии Корейской Народно-Демократической Республики сегодня сообщило, что на всех фронтах части корейской Народной армии в тесном взаимодействии с китайскими добровольцами продолжают вести бои местного значения.

29 июня ночью соединения ночной бомбардировочной авиации Народной армии нанесли сильный бомбовой удар по району сосредоточения войск противника севернее города Ыйчжонбу.

30 июня отряды стрелков— охотников за самолетами сбили 3 самолета противника.

ПХЕНЬЯН, 1 июля. (ТАСС). Главное командование Народной армии Корейской Народно-Демократической Республики сообщило сегодня, что части Народной армии в тесном взаимодействии с китайскими добровольцами на всех фронтах ведут бои местного значения, продолжая наносить американо-английским интервентам и лисынмановским войскам серьезные потери в живой силе и технике.

1 июля отряды стрелков — охотников за вражескими самолетами сбили три самолета противника.

Ответ Ким Ир Сена и Пын Дэ-хуэя Риджуэю

ПЕКИН, 1 июля. (ТАСС). Агентство Синьхуа передает:

Сегодня после консультации верховный командующий корейской Народной армией генерал Ким Ир Сен и командующий китайскими добровольцами генерал Пын Дэ-хуэй опубликовали совместное уведомление в ответ на заявление главнокомандующего вооруженными силами Об'единенных Наций генерала Риджуэя.

В уведомлении генерала Ким Ир Сена и генерала Пын Дэ-хуэя говорится:

Генералу Риджуэю, главнокомандующему вооруженными силами Об'единенных Наций.

Ваше заявление от 30 июня этого года, касающееся мирных переговоров, получено. Мы уполномочены информировать вас, что мы согласны встретиться с вашим представителем для ведения переговоров о прекращении военных действий и установления мира. Мы предлагаем, чтобы местом встречи являлся район Кэсона на 38-й параллели; если вы согласны, наши представители готовы встретить вашего представителя между 10 и 15 июля 1951 года.

Подписано:
Ким Ир Сен, верховный командующий корейской Народной армией.
Пын Дэ-хуэй, командующий китайскими добровольцами.
1 июля 1951 года.

Открытие в Чикаго Конгресса в защиту мира

ЧИКАГО, 30 июня (ТАСС). Вчера в Чикаго открылся Народный конгресс в защиту мира.

Подготовка Конгресса и его открытие происходили в обстановке преследований и террора американской реакции против прогрессивных сил страны. Используя фашиствующий «Американский легион», реакция предприняла ряд провокаций против организационного комитета Народного конгресса в защиту мира, пытаясь сорвать проведение этого Конгресса. Реакционное руководство американской федерации труда и конгресса производственных профсоюзов пыталось терроризировать низовые профсоюзы с тем, чтобы они отказались от участия в Конгрессе.

Но репрессии и террор не сломили воли прогрессивной общественности США к защите мира. Уже к открытию Конгресса было зарегистрировано около 5 тысяч делегатов, прибывших со всех концов страны. На Конгрессе представлены трудящиеся всех 48 штатов страны.

Конгресс открыл видный деятель профсоюзного движения США, один из руководителей организации «Поход американцев за мир» Ричардсон.

Тепло было встречено выступление видного американского ученого Дюбуа, которого реакция пытается бросить в тюрьму за его деятельность в защиту мира.

Видный деятель американского прогрессивного движения, член Всемирного Совета Мира священник Эпхаус заявил под аплодисменты присутствующих, что американский народ требует немедленного прекращения военных действий в Корее. Американское правительство, сказал он, должно также немедленно вывести свои войска из Кореи. Эпхаус выразил твердую уверенность в том, что настоящий Конгресс в защиту мира кладет начало великому движению за мир в Соединенных Штатах.

Бурными аплодисментами встретили делегаты Конгресса выступление Поля Робсона, который привел ряд фактов, свидетельствующих об усилении движения за мир во всех уголках Соединенных Штатов. Со всех концов нашей страны, указал он, поступают сведения о том, что народ протестует против нынешней политики правительства Соединенных Штатов и требует установления дружественных отношений со странами социализма. Нашему правительству, заявил он, не удастся поработить народы Азии, героически отстаивающие свою свободу.

Провокации титовских властей на болгаро-югославской границе

СОФИЯ, 30 июня. (ТАСС). Как передает Болгарское телеграфное агентство, вчера министерство иностранных дел Народной Республики Болгарии направило югославскому посольству в Софии ноту, в которой говорится, что вопреки неоднократным предупреждениям о том, чтобы правительство ФНРЮ приняло необходимые меры для прекращения дерзких провокаций на болгаро-югославской границе, совершаемых пограничными и другими югославскими органами, эти провокации продолжаются.

В ноте приводятся 18 случаев провокаций, совершенных югославскими пограничными войсками с 12 апреля по 16 июня текущего года, в том числе нарушения болгарских границ югославскими пограничниками, обстрел болгарских пограничных постов с югославской территории, а также нарушения болгарского воздушного пространства югославскими самолетами.

Указанные инциденты на болгаро-югославской границе, умышленно совершаемые югославскими органами с явно разведовательными и провокационными целями, говорится в ноте, являются выражением политики ФНРЮ, систематически проводимой в целях подстрекательства к войне, и ярким доказательством враждебных намерений ФНРЮ в отношении Народной Республики Болгарии.

Министерство иностранных дел Народной Республики Болгарии, сообщив вышеуказанное, энергично протестует против этих провокаций и настаивает перед правительством ФНРЮ на принятии серьезных мер для прекращения этих провокаций.

Ответ иранского правительства Международному суду в Гааге

ТЕГЕРАН, 30 июня. (ТАСС). Газета «Атеш» публикует ответ иранского правительства Международному суду в Гааге, из которого явствует, что иранское правительство не признает компетенции этого суда разбирать «жалобу» английского правительства на действия правительства Ирана в связи с вопросом о нефти.

В ответе указывается на бесспорность суверенного права Ирана провести национализацию нефтяной промышленности страны и отмечается, что иранское правительство имеет дело по урегулированию расчетов и могущих возникнуть претензий с частной коммерческой компанией— бывшей Англо-Иранской нефтяной компанией, а не с английским правительством, у которого, таким образом, нет оснований для подачи «жалобы» в Международный суд.

События в Таиланде

ДЕЛИ, 30 июня. (ТАСС). Агентство Рейтер сообщило из Бангкока (столица Таиланда), что 29 июня группа вооруженных моряков похитила премьер-министра Таиланда Бипул Сонграма в момент, когда он поднимался на борт американского корабля, только что переданного властям Таиланда.

Вечером 29 июня в Бангкоке начались вооруженные столкновения между моряками и армией, поддерживающей Сонграма. Были слышны артиллерийские залпы.

В полночь 29 июня командование военно-воздушными силами Таиланда пред'явило морякам ультиматум с требованием освободить премьер-министра, угрожая в противном случае подвергнуть бомбардировке районы, занятые моряками. По истечении срока, указанного в ультиматуме, авиация начала бомбардировку.

Сегодня агентство Рейтер сообщило из Сингапура, что радиостанция военно-морского флота Таиланда об'явила 30 июня о создании организацией «Освободительная армия» правительства во главе с премьер-министром Зра Сарасас Прафадом.

Со своей стороны радиостанция, контролируемая сторонниками Сонграма, об'явила о введении принцем регентом военного положения в стране. Король Таиланда в настоящее время находится в Швейцарии.

Яков Артемович ПРИВЫКА

2 июля 1951 г., после продолжительной и тяжелой болезни, на 42 году жизни, скончался парторг ЦК ВКП(б) на Кемеровском ордена Ленина коксохимическом заводе, член Кемеровского горкома ВКП(б) и депутат Кемеровского городского Совета депутатов трудящихся Яков Артемович Привыка.

Я. А. Привыка родился на Черниговщине в 1909 году в бедной крестьянской семье. Советский строй дал возможность сыну крестьянина-бедняка получить высшее техническое образование. С 1935 года Я. А. Привыка работает инженером на одном из заводов Донбасса.

В 1942—44 гг. Я. А. Привыка в рядах действующей Армии защищает с оружием в руках Родину от немецко-фашистских захватчиков. За воинскую доблесть, проявленную в боях, тов. Привыка награжден медалями «За боевые заслуги», «За отвагу» и «За победу над Германией».

С 1944 года Я. А. Привыка на руководящей партийной работе в Кемеровском городском комитете ВКП(б) и с марта 1950 г. работает парторгом ЦК ВКП(б) на Кемеровском коксохимическом заводе.

Коммунисты кемеровской городской партийной организации знали т. Привыка, как выдержанного, стойкого большевика, скромного и чуткого товарища, беспредельно преданного делу Ленина—Сталина.

Светлая память о товарище Привыка Я. А. — верном сыне советского народа и большевистской партии — надолго сохранится в наших сердцах.

Ю. Александров, К. Барсуков, Л. Бахтаров, К. Базыль, А. Белый, А. Бибик, М. Белгородский, Ю. Бергман, П. Березин, А. Ворона, М. Гусев, Т. Ганкевич, Ф. Гашинов, Л. Гуревич, Н. Глушенко, Г. Глухов, Г. Головченко, А. Дружинин, Г. Жахалов, В. Жуковская, Б. Жилин, Л. Златин, Г. Зубарев, В. Ильяшенко, З. Кузьмина, С. Курзанцев, К. Котельников, В. Кривонос, Н. Кононов, Л. Красовицкий, Т. Лапин, Р. Миронова, А. Маметьев, А. Мандро, М. Нефедов, М. Петрачков, П. Подругин, В. Потехин, Е. Разумов, Н. Смирнов, А. Сорока, С. Степачев, П. Салтан, В. Смоляков, М. Смирнов, П. Уколов, Б. Филиппов, И. Хлопунов, В. Шаповалов, Л. Штейн, Н. Шпиль, Т. Шустова, С. Шаламов, И. Яцкевич.

От комиссии по организации похорон Привыка Я. А.

Похороны Привыка Якова Артемовича состоятся во вторник, 3 июля 1951 г. Доступ к телу покойного открыт с 15 часов дня. Вынос тела из клуба коксохимического завода (Притомский участок) в 17 часов.

Закончилась областная спартакиада школьников

Закончилась областная спартакиада школьников, проходившая в течение трех дней в Кемерове, на стадионе «Химик».

По первой группе в спартакиаде участвовали юные спортсмены Кемерова и Сталинска, по второй группе — остальные города Кузбасса, а по третьей — районы области.

По первой группе победила команда г. Кемерово, набравшая 15 456 очков, по второй группе первое место заняли спортсмены г. Прокопьевска, а по третьей группе — школьники Кузедеевского района.

Школьники Кузбасса обновили 20 областных рекордов. Ученица 8-й школы г. Кемерово Л. Фалалеева установила новые рекорды среди девочек в метании диска и толкании ядра. Е. Лудцева, ученица 19-й школы гор. Кемерово, установила рекорды для девушек в беге на 100 и 200 метров, а также в прыжках в длину с разбега.

Ученик 37-й школы г. Кемерово Г. Григорьев обновил результаты мальчиков в беге на 100, 200 и 400 метров, а также в прыжках в длину и в высоту с разбега.

В толкании ядра лучших результатов добился спортсмен Ленинска-Кузнецкого П. Кузнецов. В метании копья и диска он установил новые областные рекорды для юношей.

В барьерном беге на 110 метров лучше всех бежал кемеровский школьник В. Шмохин. У девушек в беге на 80 метров с барьерами победителем вышла кемеровчанка Э. Зобнина.

В баскетбольных соревнованиях юные спортсмены г. Сталинска выиграли у кемеровских школьников. Среди девушек победила команда г. Кемерово.

Команды-победительницы награждены грамотами облоно и призами. Участники спартакиады, показавшие лучшие результаты, награждены грамотами и ценными подарками.

Лучшие легкоатлеты области вошли в состав сборной команды, которая будет защищать честь Кузбасса на зональных соревнованиях в г. Омске. Они начнутся 7 июля.

Н. ДВОРОВЕНКО.

Футбол

На первенство РСФСР

В прошедшее воскресенье на кемеровском стадионе «Химик» состоялась последняя игра первого круга розыгрыша первенства РСФСР сибирской зоны между командами «Шахтер» (Кемерово) и «Трактор» (Красноярск). Кемеровчанам хорошо известна слаженная, отличающаяся высокой техникой игра красноярцев, поэтому на стадион пришло небывалое количество «болельщиков» футбола.

Но уже с первых минут матча зрителей постигло разочарование. Обе команды и особенно гости играли очень вяло, что не позволяло им длительное время открыть счет.

В середине первой половины игры один из защитников гостей коснулся мяча рукой. Это произошло на штрафной площадке. Судья назначил 11-метровый штрафной удар, который и был блестяще реализован защитником «Шахтера» Анищенко.

Во второй половине игры кемеровцы провели в ворота гостей еще один мяч. Таким образом победителями со счетом 2:0 вышли футболисты «Шахтера».

Следует отметить слабое судейство матча судьей республиканской категории тов. Труфановым. Еще в первой половине матча были замечены элементы грубых приемов игры. Однако тов. Труфанов не присек их вовремя, что повлияло на дальнейший ход матча. Во втором тайме грубость стала проявляться в еще более острой форме, результатом чего явилось удаление с поля двух игроков команды Красноярска и одного футболиста Кемерова.

Ф. ПОПОВ.

Заместитель редактора
А. С. ДРУЖИНИН.

Кемеровский областной комитет ВКП(б) с глубоким прискорбием извещает о преждевременной смерти верного сына советского народа и большевистской партии, парторга ЦК ВКП(б) на Кемеровском коксохимическом заводе

ПРИВЫКА
Якова Артемовича,

последовавшей 2 июля 1951 года, и выражает соболезнование родным и близким покойного.

Кемеровский городской комитет ВКП(б) с глубоким прискорбием извещает о преждевременной смерти члена городского комитета партии, парторга ЦК ВКП(б) на Кемеровском коксохимическом заводе

Якова Артемовича
ПРИВЫКА,

последовавшей 2 июля 1951 года, и выражает свое соболезнование семье покойного.

Исполком Кемеровского городского Совета депутатов трудящихся с глубоким прискорбием извещает о преждевременной смерти депутата городского Совета

Якова Артемовича
ПРИВЫКА,

и выражает соболезнование семье покойного.

Районный комитет ВКП(б) Заводского района города Кемерово извещает о безвременной смерти члена районного комитета партии, парторга ЦК ВКП(б) на Кемеровском коксохимическом заводе

Якова Артемовича
ПРИВЫКА,

и выражает свое соболезнование семье покойного.

Партийный комитет и комитет ВЛКСМ Кемеровского коксохимического завода извещают о безвременной кончине парторга ЦК ВКП(б)

ПРИВЫКА,
Якова Артемовича

и выражают глубокое соболезнование семье покойного.

Дирекция, завком профсоюза и коллектив трудящихся Кемеровского коксохимического завода с глубоким прискорбием извещают о безвременной кончине парторга ЦК ВКП(б)

ПРИВЫКА
Якова Артемовича,

последовавшей 2 июля в 19 час. 30 мин. после продолжительной и тяжелой болезни, и выражают соболезнование семье покойного.

АДРЕС И ТЕЛЕФОНЫ РЕДАКЦИИ и ИЗДАТЕЛЬСТВА: г. Кемерово, ул. Сталина, № 66 Редактора 2-24; заместителя редактора 8-05; секретаря 2-53; секретариата 6-83; отделов редакции: партийной жизни и культурно-бытового 8-63; пропаганды 4-35; промышленности и транспорта 2-37; угольного 1-21; информации 5-10; сельскохозяйственного 4-57; отдела писем 11-52; отдела об'явлений 14-21; прием информаций 17-28; директора типографии 3-96.

ОП13827. Типография издательства газеты «Кузбасс» Тираж 100.000. Заказ № 11359.