Кемеровская областная БИБЛИОТЕКА Газетно-журнальный фонд
802133

ПРОЛЕТАРИИ ВСЕХ СТРАН, СОЕДИНЯЙТЕСЬ!

КУЗБАСС

ОРГАН КЕМЕРОВСКОГО ОБКОМА И ГОРКОМА ВКП(б) И ОБЛАСТНОГО СОВЕТА ДЕПУТАТОВ ТРУДЯЩИХСЯ

Год издания XXX
1951 год
ИЮНЬ
22
ПЯТНИЦА.
№ 145 (7209).
ЦЕНА 20 коп.

СЕГОДНЯ В ГАЗЕТЕ:

Приветствие Совета Министров СССР и Центрального Комитета ВКП(б) Президиуму Верховного Совета, Совету Министров Марийской Автономной Советской Социалистической Республики и Марийскому обкому ВКП(б) (1 стр.).
Приветствие Президиума Верховного Совета СССР Президиуму Верховного Совета Марийской АССР (1 стр.).
В Совете Министров СССР. Об увековечении памяти писателя П. А. Павленко (1 стр.).
Сессия отделений общественных наук Академии наук СССР, посвященная годовщине опубликования трудов И. В. Сталина по вопросам языкознания (1 стр.).
В. Московский — Великий исторический урок поджигателям войны (2 стр.).
В Министерстве Иностранных Дел СССР (2 стр.).
Ш. Абдрашитов — Воины-кузбассовцы (2 стр.).
НАВСТРЕЧУ ДНЮ ЖЕЛЕЗНОДОРОЖНИКА. А. Завьялов — Передовики паровозного депо (1 стр.).
ЗА ЛУЧШЕЕ ИСПОЛЬЗОВАНИЕ ОБОРУДОВАНИЯ. В. Гринь, И. Квасов, А. Егорова, И. Араличев — Почему занижены выжиг извести и добыча известкового камня в Гурьевске (3 стр.).
Н. Дубинин — Участок высокой цикличности (3 стр.).
ИЗ ПОЧТЫ «КУЗБАССА». И. Честной — Больше внимания бытовому обслуживанию трудящихся (3 стр.).
Г. Пушкарев — Хороший и полезный спектакль (3 стр.).
Письмо Я. А. Малика в секретариат ООН (4 стр.).
СОБЫТИЯ В КОРЕЕ (4 стр.).
Американские газеты о результатах выборов во Франции (4 стр.).
Выступление премьер-министра Ирана (4 стр.).

Строго соблюдать график движения поездов

Сталинский Кузбасс — крупнейший и быстро развивающийся индустриальный центр на востоке нашей Родины. Его разнообразные промышленные предприятия с каждым днем увеличивают выпуск продукции, в которой остро нуждается народное хозяйство нашей страны. Она должна быть своевременно доставлена потребителям.

Над выполнением этой почетной и ответственной задачи с воодушевлением трудится славная армия кузбасских железнодорожников. Преобладание в нашей области таких отраслей, как угольная и металлургическая, делает работу железнодорожного транспорта особенно напряженной. Сотни тысяч тонн угля, металла, леса, руды, кокса ежедневно отправляются с погрузочных станций. И не случайно, что по об'ему грузоперевозок некоторые отделения и станции Кемеровской области занимают первые места в Советском Союзе. Это требует от тружеников стальных магистралей Кузбасса особой четкости, слаженности в работе всех частей транспортного конвейера, строжайшего соблюдения производственной дисциплины.

Организующим началом на транспорте является график движения поездов, которым определяется не только работа локомотивов, вагонного парка, станций, но и депо, вагоноремонтных пунктов, службы пути, сигнализации и связи. Из графика вытекает план работы всех подразделений железнодорожного хозяйства, связанных с движением поездов.

Передовые коллективы кузбасских отделений Томской железной дороги, глубоко понимая, что соблюдение графика является решающим показателем высокой культуры труда на транспорте и залогом успешного выполнения плана грузоперевозок, приложили немало усилий к тому, чтобы всесторонне подготовиться и с первых же дней обеспечить стопроцентное отправление и проследование поездов по новому летнему графику.

Хорошо продуманные организационно-технические мероприятия и большая политико-массовая работа, проведенная политотделом и первичными партийными организациями в коллективах всех служб и предприятий, позволили Новокузнецкому отделению дороги обеспечить отправление и проследование по графику всех пассажирских поездов, на 99,5 процента по отправлению и на 96,3 процента по проследованию выполнить график движения товарных поездов. Передовая смена этого отделения, возглавляемая тов. Лушниковым, все поезда отправляет строго по графику и ежесуточно перевыполняет план погрузки и выгрузки. Образцы борьбы за график показывает поездной диспетчер тов. Беленов. Лишь за 15 дней он сформировал и отправил «красными стрелами» 185 поездов, что дало возможность сэкономить 3 875 вагоночасов. Отправленные им тяжеловесные поезда перевезли за это же время дополнительно свыше 160 тысяч тонн грузов.

Тщательно готовились к работе по летнему графику железнодорожники Топкинского отделения. Политотделом был проведен семинар секретарей первичных парторганизаций и председателей месткомов, на котором были намечены меры по обеспечению бесперебойной работы по новому графику. Этому же вопросу было посвящено селекторное совещание командиров всех предприятий. Кроме того, в первые дни работы по летнему графику каждый поезд сопровождался командирами и политработниками отделений дороги. Исполнение графика систематически разбирается на об'единенном совещании работников всех служб. Проведение этих и ряда технических мероприятий позволило коллективу значительно увеличить процент отправления и проследования поездов по графику.

Между тем хозяйственные руководители, политотделы и партийные организации ряда ведущих кузбасских отделений Томской дороги все еще не уделяют должного внимания борьбе за строгое выполнение графика движения поездов. Крайне неудовлетворительно работает Тайгинское отделение дороги. Отправление поездов по графику здесь не превышает 88—90, а проследование — 58—60 процентов. Начальник отделения дороги тов. Кузнецов и начальник политотдела тов. Кузьмин не позаботились о подготовке железнодорожников к работе по новому графику, безответственно отнеслись к этому важнейшему делу. Совершенно неподготовленной оказалась дистанция пути, по вине которой лишь за первые 15 дней 80 поездов не выполнили графика проследования. Даже лучшие машинисты отделения из-за неисправности пути и большого количества предупреждений о снижении скорости зачастую не могут обеспечить проследование поездов по графику. Много случаев нарушений графика происходит по вине паровозного депо, которое не обеспечивает своевременной подачи локомотивов, слишком долго задерживает их на экипировке и межпоездном ремонте. Нет слаженности и в работе диспетчерского коллектива. В результате десятки поездов выбиваются из графика.

Все еще низок процент отправления и особенно проследования поездов по графику на Беловском отделении дороги (начальник отделения тов. Булгаков, начальник политотдела тов. Корчуганов). Подавляющее количество нарушений графика происходит здесь по вине движенцев и вагонников.

В то же время повседневная работа дежурных по Беловскому отделению тт. Чумакова и Шевчука, поездного диспетчера тов. Сустина, поездных диспетчеров Тайгинского отделения тт. Сучкова, Новикова, Горшкова и десятков других стахановцев различных профессий убедительно показывает, что и на этих, отстающих сейчас, отделениях есть все возможности для того, чтобы обеспечить стопроцентное отправление и проследование поездов по графику.

Хозяйственные руководители отделений дороги обязаны в кратчайший срок провести организационные и технические мероприятия, позволяющие высокопроизводительно работать всему коллективу железнодорожников. С помощью машинистов-инструкторов, инструкторов кондукторских бригад нужно ознакомить все локомотивные и поездные бригады с нормами летнего графика, обучить их стахановским методам вождения поездов.

Работа каждой станции, локомотивных депо, пунктов технического осмотра и других предприятий, связанных с движением поездов, должна быть построена в строгом соответствии с нормами и требованиями летнего графика.

На стальных магистралях Кузбасса все шире развертывается социалистическое соревнование за достойную встречу Дня железнодорожника. Долг политотделов, партийных и профсоюзных организаций — направить эту творческую инициативу трудящихся транспорта на обеспечение ежесуточного выполнения графика отправления и проследования поездов, на перевыполнение плана грузоперевозок каждым отделением, станцией. Нужно всемерно поддерживать такие формы социалистического соревнования, как заключение договоров на одну поездку между диспетчерами и поездными бригадами, добиваться массовости движения машинистов-пятисотников, укреплять содружество железнодорожников станций и под'ездных путей промышленных предприятий.

Необходимо, чтобы каждый работник, связанный с движением поездов, образцово соблюдал производственную дисциплину и глубоко осознал, что выполнение графика, в основу которого положены новые, более прогрессивные нормы использования локомотивов, вагонного парка и путей, является решающим условием успешной борьбы коллективов всех служб за выполнение своих социалистических обязательств, взятых ко Дню железнодорожника.

Президиуму Верховного Совета Марийской АССР Совету Министров Марийской АССР Марийскому обкому ВКП(б)

Совет Министров Союза ССР и Центральный Комитет Всесоюзной Коммунистической Партии (большевиков) приветствуют рабочих, колхозников, интеллигенцию и всех трудящихся Марийской Автономной Советской Социалистической Республики в день празднования тридцатилетия образования республики.

В братской семье народов Советской страны трудящиеся Марийской Республики под руководством коммунистической партии добились за годы Советской власти значительных успехов в хозяйственном и культурном строительстве. В республике, которая была ранее отсталым краем, созданы и успешно работают крупные предприятия лесной, бумажной, пищевой и других отраслей промышленности. Растет и укрепляется оснащенное передовой машинной техникой социалистическое сельское хозяйство.

Неуклонно повышается материальное благосостояние трудящихся. Ленинско-сталинская национальная политика обеспечила расцвет культуры марийского народа. В республике ликвидирована неграмотность, осуществляется всеобщее семилетнее обучение, созданы высшие и средние учебные заведения, развернута широкая сеть культурно-просветительных и медицинских учреждений.

Совет Министров Союза ССР и Центральный Комитет Всесоюзной Коммунистической Партии (большевиков) выражают уверенность в том, что трудящиеся Марийской Автономной Советской Социалистической Республики и впредь с еще большей настойчивостью будут бороться за новый под'ем промышленности, сельского хозяйства и культуры своей республики, за дальнейшее укрепление могущества нашей великой социалистической Родины, уверенно идущей к коммунизму.

Совет Министров Союза ССР.

Центральный Комитет Всесоюзной Коммунистической Партии (большевиков).

Президиуму Верховного Совета Марийской Автономной Советской Социалистической Республики

Президиум Верховного Совета Союза Советских Социалистических Республик поздравляет рабочих, колхозников, интеллигенцию и всех трудящихся Марийской АССР с тридцатилетием образования Марийской Автономной Советской Социалистической Республики.

В результате победы Великой Октябрьской социалистической революции марийский народ навсегда освободился от помещичье-капиталистической эксплуатации, политического бесправия и национального угнетения. За годы Советской власти трудящиеся Марийской республики под руководством коммунистической партии и при братской помощи русского народа добились больших успехов в хозяйственном и культурном строительстве. В республике созданы крупные промышленные предприятия, растет и укрепляется социалистическое сельское хозяйство, неуклонно повышается материальное благосостояние трудящихся республики.

Больших успехов достиг марийский народ в культурном строительстве. В республике широко развита сеть начальных и средних школ, открыты техникумы и высшие учебные заведения, созданы театры, клубы, библиотеки. На родном языке издаются газеты, журналы, политическая и художественная литература. На основе культурного под'ема марийского народа выросли кадры национальной интеллигенции.

Президиум Верховного Совета Союза Советских Социалистических Республик выражает твердую уверенность в том, что рабочие, колхозники, интеллигенция и все трудящиеся Марийской АССР под руководством партии Ленина—Сталина и впредь будут самоотверженно бороться за новые успехи в хозяйственном и культурном развитии республики, за укрепление могущества Советской Социалистической Родины.

Президиум Верховного Совета Союза Советских Социалистических Республик.

Сессия отделений общественных наук Академии наук СССР, посвященная годовщине опубликования трудов И. В. Сталина по вопросам языкознания

Годовщина со дня выхода в свет гениальных трудов товарища И. В. Сталина по вопросам языкознания отмечена 20 июня сессией отделений общественных наук Академии наук СССР. В зале московского Дома ученых собрались многочисленные представители научной общественности страны — академики, члены-корреспонденты Академии наук СССР, ученые союзных республик, работники научных институтов и высших учебных заведений.

Под бурные аплодисменты всего зала в почетный президиум сессии избирается Политбюро ЦК ВКП(б) во главе с товарищем И. В. Сталиным.

Сессию открыл вступительным словом президент Академии наук СССР академик А. Н. Несмеянов.

С докладом «Развитие советского языкознания в свете учения И. В. Сталина» выступил академик В. В. Виноградов.

Он рассказал о коренных изменениях, которые были внесены в научно-исследовательские и организационные принципы работы всех языковедческих институтов и филологических высших учебных заведений страны, в методику преподавания языков в школе.

Разработка таких вопросов, как соотношение словарного состава и основного словарного фонда, морфологии и синтаксиса, грамматики и лексикологии, выявление внутренних законов развития языков, закономерностей развития языков социалистических наций, подготовка учебников, словарей, построение стилистики, решение сложных проблем, связанных с терминологией и нормализацией литературных языков социалистических наций, — все эти проблемы получают новое освещение в гениальных трудах И. В. Сталина по вопросам языкознания и являются содержанием напряженной работы советских языковедов.

В заключение докладчик охарактеризовал наиболее важные и сложные проблемы научной разработки вопросов языка в свете трудов товарища И. В. Сталина и призвал советских языковедов, литературоведов и историков к совместной дружной работе.

По докладам развернулись прения. Сессия продолжает свою работу.

☆☆☆

К сессии в Доме ученых открылась выставка. На стендах представлены издания трудов товарища И. В. Сталина по вопросам языкознания на языках народов СССР и зарубежных стран, а также многочисленные научные книги по всем отраслям знания, вышедшие в свет после опубликования гениальных сталинских трудов.

(ТАСС).

Навстречу Дню железнодорожника

Передовики паровозного депо

Готовясь к встрече Дня железнодорожника, коллектив Топкинского паровозного депо — слесари и токари, котельщики и литейщики, машинисты и их помощники — множит свои производственные успехи, выполняя и перевыполняя взятые на себя социалистические обязательства.

В Топкинском депо трудятся сотни стахановцев, ударников, лунинцев и пятисотников. В мае наилучших производственных успехов добился цех эксплуатации паровозов (начальник тов. Гайворонский). Среднесуточный пробег паровозов на 56 км превысил норму, техническая скорость перевыполнена на 1,2 км, сверх установленных весовых норм перевезено 123 170 тонн народнохозяйственных грузов, сэкономлено много топлива.

Члены ВКП(б) Платон Сыромяжко, Алексей Михалочкин, Андрей Казаков и другие старшие машинисты в содружестве с поездными диспетчерами и главными кондукторами систематически добиваются 300-километрового пробега своих локомотивов при норме 218 км, перевыполняют техническую скорость и экономят топливо.

Такие машинисты-лунинцы, как Легнюк, Токарь, Нуждин, довели пробег своих локомотивов между под'емочными ремонтами до 90—100 тысяч километров.

Паровозники развернули соревнование за скоростное проследование поездов. 7 июня машинист-пятисотник тов. Меркулов провел на участке Топки—Юрга тяжеловесный поезд, доставив груз на два часа раньше расписания. При этом тов. Меркулов превысил на 6,3 км техническую скорость и сэкономил топливо. Машинист тов. Токарь провел тяжеловесный поезд в Кольчугино за два часа, перевыполнив заданную техническую скорость на 7,1 км.

Больших успехов добились и ремонтные цехи.

Промывочный цех, возглавляемый старшим мастером членом ВКП(б) тов. Рыбаковым, в мае снизил простой паровозов в ремонте против нормы на 0,2 часа.

Хорошо работает отдел главного механика, возглавляемый тов. Волковым. Коллектив отдела взял обязательство закончить монтаж силовой и осветительной электросетей на 15 дней раньше срока и сдержал свое слово — монтаж закончен раньше срока на 18 дней.

Стахановец-фрезеровщик кандидат в члены ВКП(б) тов. Белянинов первым в депо перевел свой станок на скоростное резание металлов. Это позволило тов. Белянинову и его бывшему ученику, фрезеровщику этого же станка, тов. Шачневу ежедневно выполнять нормы выработки на 300—400 процентов.

Молодежная бригада котельного цеха, возглавляемая стахановцем комсомольцем тов. Трошко, из месяца в месяц выполняет производственные нормы и добилась почетного звания бригады отличного качества. Бригада тов. Трошко работает уже в счет третьего квартала 1951 года.

По итогам работы за май Топкинскому депо присуждено первое место по дороге и вручено переходящее красное знамя управления дороги и дорпрофсожа.

Соревнуясь за достойную встречу сталинского Дня железнодорожника, наш коллектив еще упорнее работает над улучшением качества своей работы.

А. ЗАВЬЯЛОВ.

Партийная группа в борьбе за ускорение оборота вагонов

БЕЛОВО (Корр. «Кузбасса»). Партийная организация Беловского вагонного участка создала партийные группы в цехах, в мастерских, в пунктах технического осмотра, в резерве поездных вагонных мастеров.

В партгруппе резерва поездных вагонных мастеров 26 коммунистов. Они — инициаторы соревнования за ускорение оборота вагонов. По предложению партгруппы коллектив резерва установил строгий контроль за своевременной и качественной обработкой составов. Резерв мастеров соревнуется с коллективами пунктов технического осмотра.

Организовано соревнование среди поездных вагонных мастеров. Партгруппорг резерва поездной вагонный мастер Иван Пуртов соревнуется с беспартийным стахановцем кавалером ордена Ленина тов. Челышевым. Оба мастера не допустили в мае и июне ни одной задержки поездов в пути следования.

По инициативе партгруппы организован обмен опытом соревнующихся. Агитаторы — коммунисты тт. Артюшов, Лосев, Синицкий в июне провели по две беседы о великих стройках коммунизма. Проводя беседы, они рассказывают о передовых поездных вагонных мастерах тт. Пуртове, Челышеве, Крищеня, Пастушенко и Беспалове, которые своей отличной работой содействуют досрочному продвижению угля и металла заводам, поставляющим великим стройкам машины и оборудование.

В СОВЕТЕ МИНИСТРОВ СССР

Об увековечении памяти писателя П. А. Павленко

Совет Министров Союза ССР **постановил:**

1. Установить памятник на могиле писателя Павленко Петра Андреевича.

2. Поручить Государственному издательству художественной литературы издать в 1952 — 1953 гг. собрание сочинений П. А. Павленко.

3. Выдать семье П. А. Павленко единовременное пособие в размере 25 тыс. рублей (жене Треневой Наталии Константиновне 20 тыс. рублей, родственнице Корольковой Елене Сергеевне 5 тыс. рублей).

4. Назначить жене П. А. Павленко — Треневой Наталии Константиновне с 1-го июля 1951 г. персональную пожизненную пенсию в размере 750 рублей в месяц.

5. Назначить родственнице П. А. Павленко—Корольковой Елене Сергеевне с 1-го июля 1951 г. персональную пожизненную пенсию в размере 500 рублей в месяц.

6. Назначить персональные пенсии детям П. А. Павленко — Алексею Петровичу Павленко, 1936 г. рождения, и Андрею Петровичу Павленко, 1939 г. рождения, в размере 500 рублей в месяц каждому до окончания высшего образования.

7. Похороны П. А. Павленко принять за счет государства.

О СОЗЫВЕ ШЕСТОЙ СЕССИИ КЕМЕРОВСКОГО ГОРОДСКОГО СОВЕТА ДЕПУТАТОВ ТРУДЯЩИХСЯ (ТРЕТЬЕГО СОЗЫВА)

Исполнительный комитет Кемеровского городского Совета депутатов трудящихся доводит до сведения депутатов горсовета, что в среду, 27 июня 1951 года, в 5 часов вечера созывается шестая сессия Кемеровского городского Совета депутатов трудящихся (третьего созыва).

Заседание состоится в клубе коксохимзавода (Притомский участок).

Исполком городского Совета депутатов трудящихся.

ДЕНЬ РОДИНЫ

В колхозах и совхозах Азербайджана широко развернулась уборка зерновых. Труженики полей соревнуются за досрочную уборку хлебов и сдачу зерна государству.

НА СНИМКЕ: подготовка зерна к отправке на заготовительный пункт на току колхоза имени Низами, Сальянского района.

Фото Ф. Шевцова. (Фотохроника ТАСС).

Тридцатилетие Марийской АССР

ЙОШКАР-ОЛА. (ТАСС). Марийский народ отмечает тридцатилетие образования своей автономии.

На предприятиях, в колхозах и учреждениях проводятся беседы, лекции и доклады, посвященные этой знаменательной дате.

За тридцать лет трудящиеся республики под руководством большевистской партии, при активной помощи великого русского народа ликвидировали былую экономическую и культурную отсталость, превратили свой край в цветущую социалистическую республику.

На территории Марийской АССР сейчас действует много предприятий, заново созданы металлообрабатывающая, машиностроительная, электротехническая, бумажная, полиграфическая, льнообрабатывающая промышленность. По сравнению с 1913 годом выпуск продукции крупной промышленности возрос в 25 раз. Лесная промышленность республики ежегодно отправляет новостройкам страны миллионы кубометров древесины. С каждым годом усиливается механизация сельского хозяйства, растут посевные площади.

Сейчас в республике создана широкая сеть школ, открыты три института, много средних технических учебных заведений. Марийский народ, не имевший письменности, создал национальную литературу. Широкое развитие получило искусство марийского народа. В республике работают несколько театров, филармония, сотни клубов.

Горняки снижают себестоимость угля

СТАЛИНОГОРСК. (ТАСС). Подведены итоги финансовохозяйственной деятельности сталиногорских шахт за пять месяцев.

Коллектив шахты № 22, крупнейшей шахты Мосбасса, снизил себестоимость угля за пять месяцев на 13,2 процента. Это — результат широкой механизации предприятия, внедрения автоматики, распространения стахановских приемов труда. Сейчас горняки шахты добывают на 18,5 процента угля больше, чем в прошлом году.

На шахте разработан и успешно осуществляется комплексный план лучшего использования оборудования. Машины и механизмы взяты на социалистическую сохранность, улучшился уход за ними, расходы на ремонт оборудования сократились.

В колхозе имени Александра Матросова

ЧЕРНУШКИ (Великолукская область). (ТАСС). Здесь, на лесной опушке, стоит дзот, амбразуру которого закрыл своим телом Герой Советского Союза комсомолец Александр Матросов...

В колхозе, носящем имя героя, возродилась зажиточная, культурная жизнь. Построено 86 жилых домов. В клубе читаются лекции, демонстрируются кинокартины, работают многочисленные кружки.

Добротные хозяйственные постройки раскинулись на усадьбе колхоза. Только за последнее время здесь сооружены две конюшни, три коровника, четыре телятника, столько же свинарников, две овчарни, птичник, девять складов.

19 июня, в 8-ю годовщину со дня издания Указа Президиума Верховного Совета СССР о присвоении гвардии рядовому Александру Матросову звания Героя Советского Союза, в колхозе состоялись беседы, посвященные памяти героя. У подножья дзота возложены венки.

ВЕЛИКИЙ ИСТОРИЧЕСКИЙ УРОК ПОДЖИГАТЕЛЯМ ВОЙНЫ

Генерал-майор
В. МОСКОВСКИЙ

Десять лет назад, 22 июня 1941 года, фашистская армия гитлеровской Германии, вероломно нарушившей пакт о ненападении, вторглась в пределы СССР.

Гитлеровцы начали войну против СССР при выгодных условиях для фашистской Германии. Благодаря предательской роли империалистов США, Англии, Франции, всячески старавшихся натравить Германию на СССР, всячески поощрявших Гитлера в его захватнических устремлениях, фашистам удалось создать к началу второй мировой войны могучую военную машину.

Американо-английские империалисты не менее, чем гитлеровцы, ненавидели и ненавидят советский народ. Они, как и гитлеровцы, были до смерти напуганы победами страны социализма, успехами революционного движения рабочего класса во всем мире. Лютая ненависть к стране социализма, страх перед нею об'единили империалистов всех стран на борьбу с Советским Союзом. Главная роль ударной силы в лагере мировой реакции была отведена фашистской Германии. Ее вооружение в целях будущего нападения на СССР происходило при непосредственном участии американских монополий. Правящие круги США, Англии, Франции, находящиеся на услужении кучки монополистов, предали национальные интересы своего народа. Они не жалели средств на оснащение фашистской Германии танками, самолетами. Провалившись со своей преступной политикой изоляции СССР, Англия и Франция помогли гитлеровцам захватить Австрию, Чехословакию, Польшу, поработить народы стран Западной Европы и Балкан. Империалистические правители США, Англии, Франции и ряда других стран позволили гитлеровцам церемониальным маршем пройти по Европе. Правители Франции, «дав себя запугать призраком революции, — указывал товарищ Сталин, — с перепугу положили под ноги Гитлера свою родину, отказавшись от сопротивления» («О Великой Отечественной войне Советского Союза», изд. 5, стр. 21).

Опьяненные легкими победами на Западе, фашисты уже видели себя господами всего земного шара. Базируясь на порочной военной доктрине о якобы решающей роли авиации и танков в современной войне, германская военщина намечала победно закончить войну против СССР в течение полутора — двух месяцев. Но враг жестоко просчитался и в оценке наших сил, и в оценке собственных возможностей.

☆☆☆

С первых же дней Великой Отечественной войны, когда над нашей Родиной нависла угроза порабощения ее фашистами, во главе Вооруженных Сил СССР стал И. В. Сталин. Товарищ Сталин возглавил борьбу советского народа против гитлеровской Германии и привел нашу Родину к всемирно-исторической победе.

В своей исторической речи 3 июля 1941 года, обращенной к советскому народу, к бойцам и командирам нашей армии и флота, товарищ Сталин выдвинул боевую программу борьбы советского народа против гитлеровских захватчиков, указал, что «целью этой всенародной Отечественной войны против фашистских угнетателей является не только ликвидация опасности, нависшей над нашей страной, но и помощь всем народам Европы, стонущим под игом германского фашизма» (там же, стр 16).

В период с июня 1941 года до осени 1942 года Советская Армия активной обороной, сочетавшейся с контратаками и контрнаступлением на важнейших стратегических направлениях, подорвала ударную силу фашистской армии, похоронила гитлеровскую стратегию молниеносной войны.

Война против гитлеровской Германии с самого начала приняла характер антифашистской, освободительной войны, одной из задач которой являлось также восстановление демократических свобод, безжалостно растоптанных гитлеровским террористическим режимом. Вступление СССР во вторую мировую войну усилило ее антифашистский, освободительный характер.

Простые люди всего мира понимали, что Великая Отечественная война Советского Союза против фашистской Германии — это война освободительная, целью которой является не только ликвидация опасности, нависшей над СССР, но и помощь всем народам Европы, стонущим под игом германского фашизма. Народы, естественно, ждали, что правители США, Англии, Франции, на словах клеймившие Гитлера и его банду, и на деле помогут Советскому Союзу быстрее разгромить общего врага. Но этого не случилось. Вступление США, Англии в антигитлеровскую коалицию произошло отнюдь не по доброй воле правителей этих государств. Они вынуждены были пойти на этот шаг под давлением народных масс. Но это не помешало им, прикрываясь лицемерными декларациями о ненависти к фашизму, о союзническом долге, вопреки воле своих народов, оттягивать открытие второго фронта

Теперь всему прогрессивному человечеству известно, каким коварным был план наемных агентов Уолл-стрита. Документально доказано, что они надеялись обескровить СССР, надеялись на истощение наших людских и материальных сил, чтобы затем пожать плоды своей предательской политики. Но мудрая сталинская стратегия сорвала планы мировой реакции.

Сталинская военная наука, базирующаяся на правильном понимании законов общественного развития, показала свое полное превосходство над военными доктринами гитлеровцев и их пособников — черчиллей, труманов, маршаллов и им подобных. Товарищ Сталин дал глубокий научный анализ роли, значения взаимосвязи и влияния временных, привходящих и постоянно действующих факторов на исход войны. Великий полководец показал, что судьба войны решается не таким временным моментом, как внезапность нападения, а такими постоянно действующими факторами, как прочность тыла, моральный дух армии, количество и качество дивизий, вооружение армии, организаторские способности начальствующего состава. Сталинское учение о роли постоянно действующих факторов, определяющих в конечном счете исход войны, вселяло в сердца советских людей на фронте и в тылу твердую веру в победу над врагом.

Советская Армия, руководимая великим Сталиным, разгромила гитлеровские полчища. Знамя нашей победы взвилось в Берлине над поверженным рейхстагом. Советский народ, его армия одержали всемирно-историческую победу, спасли от страшной опасности первую в мире страну социализма, спасли от фашистских варваров все прогрессивное человечество.

Тщетны попытки англо-американских поджигателей войны сейчас, задним числом, фальсифицируя историю, скрыть от мира, что Советская Армия, воюя на Волге, спасла Темзу, что, начав в январе 1945 года небывалое по силе удара наступление на всем фронте от Балтики до Карпат, советские воины тем самым спасли от разгрома англо-американские войска в районе Арденн.

В истории союзнических отношений совместно воюющих государств, пожалуй, не было более позорной страницы, чем та, которая вписана черчиллями и иже с ними, всячески тормозившими открытие второго фронта. Из документов, захваченных советскими войсками в Германии, явствует, что осенью 1941 года, а также в 1942 и 1943 годах в Лиссабоне и в Швейцарии происходили переговоры за спиной СССР и втайне от СССР между представителями Англии и Германии, а потом между представителями Соединенных Штатов Америки и Германии по вопросу о заключении сепаратного мира.

Запоздалые англо-американские операции на Западе носили ограниченный характер и осуществлялись с поразительной нерешительностью. Делалось все для того, чтобы дать возможность Гитлеру перебросить максимум дивизий против Советской Армии. И до последнего дня войны главные силы гитлеровской армии находились на советско-германском фронте. В 1949 году в Западной Германии вышла книга бывшего начальника сухопутных сил фашистской Германии генерала Гальдера. В этой книге — «Гитлер как полководец» — признается, что Германия на Западе не имела серьезной обороны, что пресловутая «линия Зигфрида» играла лишь роль психологического фактора. «Атлантический вал не смог сколько-нибудь серьезно задержать высадку десанта союзников».

Миф о якобы решающей роли второго фронта, в частности о роли второго фронта в воздухе, разоблачен неоспоримыми документами. Прогрессивное человечество знает, что всю тяжесть второй мировой войны Советский Союз принял на себя, что он вел войну против гитлеровской Германии один на один.

☆☆☆

Победа, одержанная советским народом под руководством великой партии Ленина — Сталина, под верховным командованием товарища Сталина, имеет всемирно-историческое значение. Нанесен огромный урон мировой капиталистической системе. Вырос могучий фронт мира, демократии и социализма. От капиталистической системы отпали Польша, Чехословакия, Венгрия, Румыния, Болгария, Албания. Советская Армия помогла народам этих стран навсегда сбросить кабалу старого мира и уверенно встать на путь строительства социализма. Историческую победу одержал героический китайский народ, руководимый славной боевой коммунистической партией во главе с товарищем Мао Цзедуном. Победив гитлеровскую Германию и империалистическую Японию, наш народ не только спас свою Родину, но и освободил народы Восточной Европы от ига фашизма, помог им встать на путь новой жизни, на путь строительства социализма.

В буржуазной печати немало писалось и пишется о каком-то чуде, благодаря которому победил Советский Союз. Но никакого чуда не произошло. Советский народ одержал великую победу над черными силами мировой реакции благодаря преимуществам нашего социалистического общественного и государственного строя «Социалистический строй, порожденный Октябрьской революцией, — указывает товарищ Сталин, — дал нашему народу и нашей армии великую и непреодолимую силу» (там же, стр. 158—159).

Война еще раз показала, что советский общественный строй является более жизнеспособным и устойчивым, чем любой несоветский общественный строй, что он является лучшей формой организации общества. Война еще раз показала превосходство социалистической плановой экономики над капиталистической. Только в условиях советской экономики, построенной на научных основах, оказалось возможным разрешить все экономические проблемы, возникшие в ходе тяжелой войны.

Война еще раз показала величайшие преимущества советского государственного строя. Наше многонациональное Советское государство выдержало все испытания войны и доказало свою жизнеспособность. Советский государственный строй, культивирующий чувства дружбы и братского сотрудничества между народами, оказался образцом многонационального государства. Рухнули надежды наших врагов на непрочность ленинско-сталинской дружбы советских народов. Вопреки надеждам гитлеровцев и их англо-американских сообщников, народы Советского Союза во главе с великим русским народом поднялись на защиту своей социалистической Отчизны. Ставка фашистов на непрочность советского тыла оказалась битой. Враг в силу своей ограниченности не видел таких могучих движущих сил в нашей стране, как морально-политическое единство советского общества, дружба народов СССР, советский патриотизм.

Враг просчитался и в оценке мощи Вооруженных Сил Советского государства. «Война показала, — указывает товарищ Сталин, — что Красная Армия является не «колоссом на глиняных ногах», а первоклассной армией нашего времени, имеющей вполне современное вооружение, опытнейший командный состав и высокие морально-боевые качества».

Советские воины явили всему миру массовый героизм, неукротимый наступательный дух, высокое воинское мастерство.

Великая Отечественная война — это триумф сталинской военной науки, свидетельство ее огромного преимущества над реакционной доктриной германского империализма. Великая Отечественная война — это триумф военно-стратегического и полководческого гения Сталина, творца самой передовой советской военной науки.

Величайшим источником силы нашего государства и его армии является славная большевистская партия. В дни войны она предстала перед всеми советскими людьми как вдохновитель и организатор всенародной борьбы против фашистских захватчиков. Ее организаторская работа соединила воедино и направила к общей цели все героические усилия советских граждан на разгром врага.

Мы одержали победу потому, что нами руководил великий вождь и учитель товарищ Сталин. С именем Сталина шли в бой сыны Отечества на фронте, с именем Сталина свершали трудовые подвиги сыны и дочери нашего народа в тылу. Это наше счастье, что в трудные годы войны Красную Армию и советский народ вел вперед мудрый и испытанный вождь Советского Союза — великий Сталин.

☆☆☆

Империалисты, развязавшие вторую мировую войну, надеялись, что Советский Союз, потерявший около 7 миллионов человек, на территории которого было разорено и сожжено 1 710 городов, более 70 тысяч сел и деревень, надолго выйдет из строя. Но наше социалистическое государство в короткий срок не только залечило раны, полученные в годы войны но добилось дальнейшего под'ема народного хозяйства, перекрыв его довоенный уровень, о чем красноречиво свидетельствуют итоги выполнения послевоенной сталинской пятилетки. Англо-американским империалистам приходится ныне признать, что их подлые расчеты оказались порочными.

Сейчас, когда СССР и страны народной демократии направляют свои усилия на дальнейшее хозяйственное и культурное строительство, в странах капитала идет усиленная подготовка новой мировой войны. Империалисты не усвоили уроков минувшей войны. Американские претенденты на мировое господство проводят ту же авантюристическую политику, какую в свое время проводил Гитлер.

Они раздувают военные бюджеты, усиленно вооружаются, сколачивают агрессивные военные блоки, создают военные базы во всех частях света.

Американские агрессоры ведут разбойничью войну против Кореи, они захватили Тайван, угрожают вторжением в Китайскую Народную Республику. Идет усиленная подготовка войны на Западе. К этой цели направлена ремилитаризация Западной Германии, ремилитаризация Японии, создание германской реваншистской армии, фактическая оккупация Франции американскими войсками.

Лагерю войны, мировой реакции противостоит могучий лагерь мира, демократии, социализма во главе с Советским Союзом. Успехи строительства коммунизма в СССР, достижения социалистического строительства в странах народной демократии воодушевляют простых людей всего земного шара на героическую борьбу за мир, против англо-американских поджигателей войны. День ото дня ширится фронт борьбы за мир, растет влияние коммунистических и рабочих партий в капиталистических странах. В сознание масс все глубже проникают слова товарища Сталина о том, что мир будет сохранен и упрочен, если народы возьмут дело сохранения мира в свои руки и будут отстаивать его до конца.

На страже мирного труда советских людей стоят доблестные воины Советской Армии и Военно-Морского Флота, непрерывно совершенствующие свою боевую и политическую подготовку. Каждый из воинов исполнен чувства большой гордости за то, что партия, правительство, товарищ Сталин доверили ему охрану созидательного труда строителей коммунизма.

Наш народ может быть уверен в том, что его героические сыны — воины Советской Армии и Военно-Морского Флота с честью выполнят свой священный долг перед социалистической Отчизной.

В колхозах Кузбасса

Первыми в районе

Колхозники сельхозартели «Верховный Совет», Топкинского района, первыми в районе приступили к силосованию кормов.

Под руководством бригадира полеводческой бригады Захара Дацука за пять дней заложено 50 тонн силоса. Колхозницы А. Ромашева, М. Говорухина, Ерыкалова и другие на косьбе трав ежедневно выполняют по полторы нормы. На подвозке травы к силосным ямам хорошо работает группа колхозников, которой руководит тов. Кельчин. Колхозники взяли на себя обязательство — к 5 июля полностью закончить силосование и заложить силоса на 200 тонн больше прошлого года.

Колхоз хорошо подготовился к сеноуборке. Отремонтировано 12 конных сенокосилок и 12 конных граблей. На сенокосе будет работать также тракторная сенокосилка. С 25 июня колхоз приступит к сенокошению.

Н. Колесень.

Комбайнеры идут на сеноуборочные агрегаты

ЧЕБУЛА. (Корр. «Кузбасса»). Коллектив Усть-Сертинской МТС, выполнив план вспашки паров, продолжает готовить почву сверх задания. В ряде МТС заканчивается подготовка к сеноуборке и силосованию кормов.

Среди механизаторов развертывается социалистическое соревнование за лучшее проведение сеноуборки и закладки силоса. Мастер комбайновой уборки хлеба тов. Куничкин, отвечая на призыв тарасовских механизаторов, решил до уборки урожая возглавить сеноуборочный агрегат и скосить в обслуживаемых колхозах не менее 1500 гектаров трав. С такой же площади обязался убрать травы и комбайнер тов. Пересыпкин.

Все механизаторы Чумайской МТС решили нынче первыми выйти на колхозные луга и скосить 4 500 гектаров трав, подвезти к ямам и траншеям и заложить 3 тысячи тонн силосной массы.

Успехи антибесских птицеводов

МАРИИНСК. (Корр. «Кузбасса»). Птицеводы колхоза имени Хрущева, Антибесского сельсовета (председатель колхоза тов. Ветловский), добились больших успехов в развитии общественного птицеводства. Трехлетний план они выполнили на шесть с половиной месяцев раньше срока.

Первое место в соревновании среди птицеводов завоевали тт. Фролова и Кузнецова, которые выполнили план еще в начале июня и сохранили почти всех цыплят. Значительно увеличила поголовье птицы и хорошо сохраняет молодняк Анастасия Шадрина.

Эти успехи — результат заботливого ухода за птицей.

На фермах установлено круглосуточное дежурство. В помещениях всегда соблюдается чистота, организовано правильное кормление. Весь молодняк содержится в отдельном помещении, где всегда поддерживается нужная температура воздуха.

Сейчас птицеводы колхоза имени Хрущева начали подготовку к зиме. Они ремонтируют и утепляют птицеводческие помещения, оборудуют гнезда и заготовляют витаминный корм.

В Министерстве Иностранных Дел СССР

Как сообщалось в печати, Советское Правительство 4 июня с. г. направило Правительствам США, Великобритании и Франции ноту, в которой указывалось, что Советское Правительство будет готово немедля направить своего представителя на совещание Совета Министров Иностранных Дел в Вашингтон, как только совещание Заместителей Министров Иностранных Дел в Париже разрешит в положительном смысле вопрос о включении в повестку дня пункта насчет Атлантического пакта и военных баз США.

15 июня представители США, Великобритании и Франции на предварительном совещании Заместителей в Париже вручили Заместителю Министра Иностранных Дел СССР А. А. Громыко ответные идентичные ноты, в которых утверждалось, что заседания совещания Заместителей Министров Иностранных Дел в Париже, состоявшиеся после вручения советской ноты от 4 июня, показали, что достигнуть какого-либо прогресса в согласовании повестки дня Совета Министров Иностранных Дел невозможно, поскольку советский представитель настаивает на включении в повестку дня вопроса об Атлантическом пакте и военных базах США. Нежелание Правительств США, Великобритании и Франции обсуждать названный вопрос мотивировалось в нотах тем, что обсуждение вопроса об Атлантическом пакте, участником которого СССР не является, не входит в компетенцию Совета Министров Иностранных Дел. В нотах содержалось также предложение, «чтобы Министры Иностранных Дел четырех держав, без дальнейших попыток со стороны Заместителей притти к полному согласию по повестке дня, встретились на основе договоренности по широкому кругу вопросов, уже достигнутой Заместителями в Париже».

Копии указанных нот были посланы в тот же день Министерству Иностранных Дел СССР посольствами США, Великобритании и Франции в Москве.

20 июня представитель СССР на предварительном совещании Заместителей Министров Иностранных Дел четырех держав в Париже А. А. Громыко вручил представителю США на указанном совещании ответную ноту Советского Правительства.

Текст ноты Советского Правительства гласит:

«Правительство Союза ССР, рассмотрев ноту Правительства Соединенных Штатов Америки от 15 июня с. г. по вопросу о происходящих в Париже переговорах четырех держав, считает необходимым заявить следующее.

Советское Правительство в своей ноте от 4 июня с. г. заявило, что оно готово немедля направить своего представителя на совещание Совета Министров Иностранных Дел в Вашингтоне, как только совещание Заместителей Министров Иностранных Дел в Париже разрешит в положительном смысле вопрос о включении в порядок дня пункта насчет Атлантического пакта и военных баз США.

Советское Правительство считает необходимым включение этого вопроса в повестку дня Совета Министров Иностранных дел (в качестве несогласованного пункта), исходя из того, во-первых, что американские военные базы и Атлантический пакт являются главной причиной напряженного положения в Европе и, во-вторых, что Правительство США, равно как и Правительства Великобритании и Франции, также признают необходимость смягчения напряженности положения в Европе.

Заседания предварительного совещания Заместителей Министров Иностранных Дел четырех держав в Париже показали, что представители США, Великобритании и Франции совершенно необоснованно ставят в качестве условия созыва Совета Министров Иностранных Дел четырех держав отказ Советского Правительства от предложенного им обсуждения вопроса об Атлантическом пакте и военных базах США. Однако, отказываясь принять предложение советского представителя о включении в повестку дня вопроса об Атлантическом пакте и американских военных базах, в то время как все без исключения вопросы, которые предложили обсудить на совещании министров представители трех держав, были включены в повестку с полного согласия советского представителя, три державы тем самым ставят Советский Союз в неравноправное положение. Совершенно понятно, что Советское Правительство не может мириться с неравноправным положением, в которое хотят его поставить представители трех держав.

Советское Правительство удивлено, что представители трех держав боятся дать согласие на обсуждение вопроса об Атлантическом пакте на Совете Министров Иностранных Дел. Как известно, у Советского Правительства имеются пакты взаимопомощи с Китаем, Польшей, Чехословакией, Венгрией, Румынией, Болгарией, Финляндией, наконец, с Францией и Англией. Советское Правительство не имеет никаких возражений, чтобы любой из этих пактов подвергся обсуждению на Совете Министров Иностранных Дел, если того пожелают державы. Поэтому Советскому Правительству непонятно, почему три западных державы отказываются встать на тот же путь и не желают поставить в повестку вопрос об Атлантическом пакте и военных базах. Ведь речь идет не о пустом любопытстве, а о том, чтобы разрядить напряженность обстановки и облегчить дело сохранения мира. Советское Правительство вновь заявляет, что оно добивается откровенного обсуждения всех причин, порождающих напряженное положение в Европе.

Советское Правительство считает необходимым, чтобы Заместители Министров Иностранных Дел продолжили свое совещание в Париже в целях достижения, на основе равноправия сторон, согласия по повестке дня Совета Министров Иностранных Дел, имея при этом в виду включение (в качестве несогласованного пункта) вопроса об Атлантическом пакте и военных базах США, поскольку этот вопрос является важнейшим для ликвидации напряженного положения в Европе.

19 июня 1951 года».

Аналогичные ноты были одновременно вручены представителям Великобритании и Франции на совещании в Париже.

Копии нот Советского Правительства были направлены 20 июня Министерством Иностранных Дел СССР посольствам США, Великобритании и Франции в Москве.

(ТАСС).

К советско-китайским торговым отношениям

В результате переговоров между Министерством внешней торговли СССР и Торговой Делегацией Китайской Народной Республики, протекавших в атмосфере дружественного взаимопонимания, 15 июня сего года в Москве подписан Протокол о товарообороте на 1951 год, предусматривающий значительное увеличение поставок той и другой Стороны по сравнению с 1950 годом.

Одновременно был подписан Протокол о поставке из Советского Союза в Китайскую Народную Республику в текущем году оборудования и материалов в счет кредита, предоставленного по Соглашению от 14 февраля 1950 года.

Воины-кузбассовцы

Письмо из Советской Армии

В условиях мирной учебы воины Советской Армии продолжают настойчиво и упорно совершенствовать свои военные знания, с каждым днем приумножая боевые традиции своей части. Горячая любовь многих солдат и сержантов к изучению военного дела, к овладению своей специальностью ярко проявляется в делах и успехах передовых людей Вооруженных Сил — отличников в боевой и политической подготовке.

В нашей части проходят службу воины-кузбассовцы, которые своим подлинным патриотизмом, честным и добросовестным отношением к своим почетным обязанностям показывают образцы безупречного служения Родине, советскому народу. Это—стрелки, в совершенстве овладевшие винтовкой, мастера меткого огня; это—пулеметчики, отлично освоившие все механизмы своего оружия и умело владеющие им; это — артиллеристы, влюбленные в свои могучие орудия.

Вот некоторые из этих воинов, о которых мы сегодня и хотим рассказать. Сержант Николай Евдокименко до призыва в армию работал на Кузнецком металлургическом комбинате имени Сталина. Об этом младшем командире у нас идет добрая слава отличника учебы, примерного и высокодисциплинированного воина. Посланец сталинского Кузбасса за время службы в части снискал всеобщую любовь и уважение у личного состава. Недавно заместитель командира подразделения по политчасти коммунист тов. Мызников провел с воинами политинформацию, которая была посвящена отличнику боевой и политической подготовки комсомольцу Евдокименко.

— Сержант Николай Евдокименко, — говорил он, — везде и всюду показывает свою дисциплинированность, учится прилежно и упорно Воин проявляет исключительную любознательность, сметливость и настойчивость на всех занятиях. Несмотря на многие трудности, встречающиеся в учебе, он в совершенстве изучил сложное стрелковое оружие — пулемет и теперь выделяется своей меткостью, умением поражать цели в любых условиях.

Сержант Евдокименко в то же время проявил свои способности незаурядного спортсмена. Он научился свободно и красиво работать на гимнастических снарядах, стал хорошим штангистом.

Затем было предоставлено слово отличнику учебы тов. Евдокименко, который в своем выступлении сказал:

— Для меня нет большего счастья, чем безупречно служить своему советскому народу в рядах нашей славной и непобедимой Советской Армии. Стремление доказать любовь к Родине конкретными делами помогло мне овладеть сложной военной специальностью, стать хорошо подготовленным, умелым воином Я и впредь буду учиться только на «отлично». У нас отличником может быть каждый воин, если только он горячо возьмется за дело. К этому я призываю всех своих сослуживцев.

За достигнутые высокие показатели в боевой и политической подготовке сержант Николай Евдокименко награжден двумя наградными знаками «Отличный пулеметчик», имеет много поощрений.

Ефрейтор Петрович, бывший откатчик шахты «Пионер» треста «Кемеровоуголь», ныне один из лучших отличников учебы части, исполнительный, высокодисциплинированный воин. Петрович успешно овладел специальностью шофера. Работая водителем боевой техники, воин-кузбассовец проявляет исключительную заботливость, инициативу и бережливость.

Именно ефрейтор Петрович первым в части был зачинателем замечательного движения за экономию и бережливость, начатого московской стахановкой лауреатом Сталинской премии Лидией Корабельниковой. Этому примеру последовали также и остальные воины-водители. Работая по методу Корабельниковой, отличник учебы Петрович только в мае два дня проработал на сэкономленном горючем.

Он всегда в образцовом состоянии содержит вверенную ему боевую технику, его машина в любое время готова выйти в рейс. Только за 5 месяцев этого года ефрейтору Петровичу командованием об'явлено 9 благодарностей за достигнутые успехи, за безупречное выполнение воинского долга перед Родиной и советским народом.

Так честно и добросовестно служат Родине не только комсомольцы Евдокименко и Петрович, но и многие воины-кузбассовцы. В числе их—бывший механик Кемеровского хлебокомбината № 2 Владимир Колеров, Михаил Тихомиров, до призыва работавший в одном из строительных трестов гор. Анжеро-Судженска, и другие.

Успешной учебе в мирных условиях, овладению воинским мастерством нашим воинам помогает самоотверженный труд советских людей, которые досрочно выполнили план послевоенной сталинской пятилетки и успешно осуществляют великие стройки коммунизма. Беря в пример героический труд своего народа, советские воины с честью отстаивают дело мира, зорко стоят на страже Родины, надежно охраняя завоеванную победу в годы Великой Отечественной войны.

Ш. АБДРАШИТОВ.

За лучшее использование оборудования

Почему занижены выжиг извести и добыча известкового камня в Гурьевске

Гурьевское рудоуправление Кузнецкого металлургического комбината имени И. В. Сталина, призванное снабжать доменное и мартеновское производство известняком и известью, является высоко технически оснащенным предприятием.

Залежи известкового камня в Гурьевске велики. Добыча и переработка его механизированы более чем на 97 процентов. В ближайшие дни коллектив Гурьевского рудоуправления досрочно завершит выполнение своей полугодовой программы и выдаст до конца полугодия сверх плана десятки тысяч тонн известкового камня.

Однако рейдовая бригада газеты «Кузбасс», ознакомившись с положением на предприятиях Гурьевского рудоуправления, пришла к выводу, что оно дает значительно меньше продукции, чем могло бы давать при более правильной постановке дела.

Гурьевское рудоуправление имеет годовой график планово-предупредительных ремонтов, предусматривающий ремонт оборудования по отдельным узлам. Поскольку предприятия рудоуправления имеют общий выходной день, — ремонты производятся в этот день и не требуют специальной остановки оборудования. Тем не менее простои агрегатов и механизмов давно уже стали здесь обычным явлением. Мощные экскаваторы «Уралмаш» имели, например, за пять месяцев нынешнего года 340 часов одних только внутрисменных простоев, из них 16 часов потеряно на сверхплановом ремонте и 80 часов — в ожидании порожняка. Внутрисменные простои экскаваторов понизили коэфициент использования этих мощных агрегатов во времени до 0,86. Если к этому прибавить 72 часа вынужденного простоя экскаватора из-за случившейся 9 февраля с. г. поломки рукояти, — придется снизить коэфициент полезного использования еще больше.

Не лучше положение и на дробильно-сортировочной фабрике, внутрисменные простои которой составили за 5 месяцев текущего года 417 часов, в том числе из-за неступления сырья — 109 часов, что понизило коэфициент использования ее оборудования во времени до 0,87. Вынужденные и аварийные простои фабрики имели место и из-за загрязнения агрегатов пылью. Невнимательный уход за оборудованием привел к тому, что пыль смешивалась со смазкой, запрессовывалась и вызывала остановку дробилки № 1 более чем на 11 часов. По этой же причине имели место порывы ленты транспортера и авария шарикового подшипника.

Ремонтная база Гурьевского рудоуправления явно недостаточна. Основные заказы на запасные части выполняются Кузнецким комбинатом с большим опозданием, что ставит под угрозу соблюдение графика ремонтов. Рудоуправление не располагает достаточным фондом запасных частей и материалов. Такие агрегаты, как мощные экскаваторы «Уралмаш», не снабжены даже альбомами чертежей.

Непосредственно на каждом агрегате имеются книги приема и сдачи оборудования. Ознакомление с ними показало, что загрузка агрегатов даже при их полной исправности никогда не превышает 70 процентов. Вследствие недостаточно продуманной организации горных работ на обоих карьерах экскаваторы используются, примерно, на половину своей мощности. Имеются случаи и недисциплинированности, приводящие к срыву производственного цикла. 8 июня, например, мастер Свиридов не произвел своевременно взрывных работ, чем оставил смену горного мастера Теплова без подготовленного фронта.

В железнодорожном цехе совсем не используется один вполне исправный паровоз. Другой паровоз используется только на 20 процентов—за первый квартал с. г. этот паровоз простоял 238 смен, то есть 1904 часа в горячем резерве. Содержание его обходится ежемесячно более чем в 25 тысяч рублей. Не только паровозные бригады, работающие на нем, но и сам начальник железнодорожного цеха тов. Рожков готов признать, что этот паровоз так же, как и находящийся в холодном резерве, рудоуправлению совершенно не нужен. Транспортный отдел горного управления Кузнецкого комбината (начальник тов. Выходцев) прекрасно знает об этом. Однако паровозы продолжают бездействовать.

Подобные примеры можно было бы умножить. Все это вызывает справедливые нарекания рабочих, желающих работать по-стахановски, и возмущение нехозяйским отношением к агрегатам и механизмам. Но руководители рудоуправления относятся к отмеченным ненормальностям спокойно. Начальник Гурьевского рудоуправления тов. П. М. Голубов признает, что руководимое им предприятие имеет несомненные резервы и по механизмам, и по мощностям, и по запасам сырья. Признает это, по его словам, и горное управление Кузнецкого комбината. Однако оно относится ко всему происходящему на гурьевских предприятиях более чем равнодушно.

Почему же, при всех отмеченных нами недостатках, Гурьевское рудоуправление систематически перевыполняет задания?

Потому, что директор Кузнецкого комбината тов. Белан и начальник горного управления тов. Следзюк дают гурьевским карьерам явно заниженные планы. Гурьевское рудоуправление полностью удовлетворяет нужды Кузнецкого комбината во флюсах, а также поставляет небольшое количество известняка и извести для других предприятий. Чего же желать еще? Конечно, располагая богатыми залежами известкового камня, мощным оборудованием, печами для обжига извести, можно было бы значительно увеличить производительность и снабдить дополнительно многие стройки Кузбасса первосортной известью при минимальных транспортных расходах. Но товарищам Белану и Следзюку, видимо, нет дела до «посторонних» нужд. Они не хотят помогать строительству Кузбасса и предпочитают держать свои предприятия наполовину загруженными, чем заниматься добычей известкового камня и выжигом извести для строительных организаций «чужих» ведомств. Ибо чем иным можно об'яснить тот факт, что месячный план выжига извести для гурьевских печей установлен на 500 тонн ниже их проектной мощности. Но когда гурьевцы подняли вопрос о доведении выжига извести хотя бы до полной производительности печей, им это было категорически запрещено.

Как только ставится вопрос о возможности значительного перевыполнения производственных заданий, — из горного управления Кузнецкого комбината тотчас же раздаются грозные предупреждения: комбинату больше известняка не требуется!..

Такое отношение к предприятиям Гурьевского рудоуправления породило среди его руководителей вредную самоуспокоенность и привело к серьезным недостаткам в организации производственного процесса.

Нам кажется, что советская общественность должна воздействовать на руководителей Кузнецкого комбината и потребовать от них предоставления неиспользуемых ими ресурсов на благо дальнейшего развития всего сталинского Кузбасса.

Рейдовая бригада газеты «Кузбасс»:
В. ГРИНЬ — инженер Гурьевского металлургического завода,
И. КВАСОВ — инструктор Гурьевского ГК ВКП(б),
А. ЕГОРОВА — редактор газеты «Гурьевский рабочий»,
И. АРАЛИЧЕВ — спец. корр. «Кузбасса».

Участок высокой цикличности

Развертывая соревнование за достойную встречу Дня шахтера, горняки участка тов. Хомякова на шахте им. Кирова, подсчитали, что если они будут давать один цикл в сутки, свои обязательства они не смогут выполнить. Решено было организовать четыре смены, работающие по 6 часов, — две подготовительные и две добычные.

На участке много кадровых рабочих, хорошо знающих свое дело. Поэтому новый график организации труда начали выполнять с первого же дня. В ремонтно-подготовительной смене бригадой установщиков и посадчиков руководит тов. Тутунников. Три установщика конвейеров разбирают рештаки транспортера и переносят их на новую дорожку. В это же время посадчики пробивают вспомогательный комплект.

Широкую дорогу для спуска вруба в низ лавы получил машинист врубовой машины тов. Притуляк. После спуска машины он меняет зубки и заводит бар. Все операции рассчитаны таким образом, чтобы закончить их к приходу добычной смены. Посадчики и установщики заканчивают свою работу за три—четыре часа. Машинист затрачивает на подрезку лавы 4—5 часов.

Большую работу в подготовительную смену проводят слесари, которыми руководит тов. Спицын. Они тщательно осматривают все механизмы, ремонтируют их.

Через шесть часов в лаву приходит добычная смена. В ней 12 навалоотбойщиков под руководством бригадира тов. Зайцева. В среднем на каждого навалоотбойщика приходится по 5—6 метров лавы, а некоторые из них, например, коммунисты тт. Другов и Латышев, комсомольцы тт. Титов и Шепелов, старые горняки тт. Дорошкевич и Мануйленко убирают уголь на паю до 7—8 метров.

Дружная работа обеспечивает успех. За шесть часов бригада тов. Зайцева полностью разбирает вруб и убирает весь уголь. На этом заканчивается первый цикл.

Своевременная уборка угля позволяет по графику начать работу второй подготовительной смене, которой руководит горный мастер тов. Ковалев. Здесь все процессы повторяются.

Особенно хорошо в бригаде коммуниста тов. Давыдова работают кандидат в члены ВКП(б) тов. Мингачев, комсомолец тов. Глазунов, тт. Иноземцев и Бревнов, намного перевыполняющие нормы выработки.

Что дал перевод участка тов. Хомякова на двухцикличный график? Все рабочие выполняют нормы. Производительность труда составляет 158 процентов к плану. В два раза повысился заработок горняков. Коллектив участка имеет на своем сверхплановом счету около трех эшелонов угля.

Но горняки борются не только за количество добываемого угля, а и за его качество. В лаве ведется сплошная перетяжка кровли, что не дает возможности породе попадать в уголь. Тщательно выбирают породу и мотористки. В результате этих мер зольность угля снизилась на 0,6 процента против стандарта.

Применяя двухцикличный график работы, горняки подвинули в мае лаву на 54 погонных метра, сделав в ней 48 циклов.

По итогам соревнования коллективу участка тов. Хомякова присуждено переходящее знамя рудника. Упорно борются горняки в июне за то, чтобы удержать за собой первенство. Они систематически выдают на-гора сверхплановый уголь, готовят достойный подарок своему шахтерскому празднику.

Н. ДУБИНИН.

г. Ленинск-Кузнецкий.

Из почты „Кузбасса"

Воскресник по ремонту дорог

За последнее время в Юргинском районе широко развернулись работы по ремонту дорог. Активное участие в этих работах принимает население.

Первыми организовали воскресник по ремонту проезжих путей члены сельхозартелей Ново-Романовского и Верх-Тайманского сельсоветов и работники Копыловской МТС. 5 июня они прорыли 685 погонных метров кюветов, раскорчевали пни, вырубили просеку на площади 6000 квадратных метров, подвезли 30 кубометров гравия. На общественных работах участвовало 430 человек, использовались 2 автомашины и 80 подвод.

10 июня проведен районный воскресник. В нем приняло участие около тысячи колхозников и работников МТС. На транспортировке материалов было занято 10 автомашин и 250 подвод. Люди трудились с большим воодушевлением. За день было очищено 400 погонных метров кюветов, подвезено 162 кубометра гравия, 25 кубометров леса, 450 кубометров грунта, выкопано 250 погонных метров новых кюветов. Кроме того, произведена планировка полотна дороги на площади 2050 квадратных метров. Отремонтировано 24 моста и 4 построено заново.

На воскреснике лучших показателей добились трудящиеся Верх-Тайманского сельсовета, где дорожным строительством руководила тов. Лобкова. Среди колхозников первые места заняли члены артелей «Новый мир» и «Заря», давшие на ремонте дорог самую высокую производительность труда.

В. ГУБКИН.

Больше внимания бытовому обслуживанию трудящихся

Партия и Советское правительство уделяют исключительно большое внимание всестороннему бытовому обслуживанию трудящихся. И это естественно: обслуживание бытовых нужд специальными и хорошо организованными предприятиями освобождает трудящихся от множества хлопот, облагораживая их семейную жизнь, высвобождает время для культурного отдыха.

Широкая сеть бань, прачечных, парикмахерских, швейных и сапожных мастерских, мастерских по ремонту и реставрации вещей домашнего обихода всегда должна быть к услугам населения.

Нельзя сказать, что в Кемерове нет названных предприятий, но их явно недостаточно, и они не справляются с пред'являемыми к ним требованиями. Некоторые же виды бытового обслуживания населения до сих пор совершенно не организованы.

На весь Кировский район имеются всего лишь две парикмахерских, одна сапожная мастерская и одна пошивочная мастерская артели «Швейпром». В Заводском районе пошивка одежды и обуви производится швейно-обувной мастерской артели «Кожмех» да несколькими мелкими мастерскими ОРС'ов. В районе имеется всего две парикмахерских горкомхоза. Так же скверно обстоит дело в Рудничном районе и в заискитимской части города.

Лучше организовано бытовое обслуживание населения в центральной части города. Однако и здесь имеются серьезные недостатки. Два ателье облегпрома, пошивочные мастерские горпромкомбината, артели «Труженик» и некоторые другие настолько перегружены, что исполнение заказов в них тянется месяцами.

Имеющаяся при артели «Труженик» мастерская химической чистки и краски одежды работает настолько плохо, что ее услугами редко кто осмеливается пользоваться. Единственная в городе механическая прачечная удовлетворяет спрос населения не более чем на 40—50 процентов.

Парикмахерские, фотографии, часовые, швейно-обувные и другие мастерские сосредоточены главным образом только в центре города.

Недостатки в бытовом обслуживании населения усугубляются еще и тем, что существующая сеть предприятий бытового обслуживания не всегда работает на население. Ателье облегпрома, мастерские промкооперации и местной промышленности, руководствуясь чисто коммерческими соображениями, очень часто переключаются на выполнение заказов организаций. Руководители артели «Швейпром» доходят до полного произвола. Они, например, отказываются принимать от населения заказы из хлопчатобумажных тканей, особенно на пошив детской одежды. Мотив отказа весьма странный: «дешевый материал, низкая расценка за работу, малая валовка».

Много видов бытового обслуживания населения в городе совершенно не организовано. Отремонтировать очки, ведро или кастрюлю, простой замок или стул, портфель или чемодан составляет больших трудов.

Многочисленные владельцы легковых автомобилей, мотоциклов, пишущих машинок и т. д. в случае любой поломки также в основном вынуждены пользоваться услугами частных лиц.

Большие неудобства испытывает население из-за того, что в городе нет ни одной ремонтно-строительной конторы, которая занималась бы текущим ремонтом квартир индивидуальных домов и помещений организаций и учреждений. В результате мелкий ремонт (побелка, покраска, ремонт полов, печей и т. д.) целиком отдан на откуп частным лицам.

Расширение сети предприятий бытового обслуживания — важная и неотложная задача, которую могут и должны разрешить облместпром, облпромсовет, облкоопинсоюз, советские и партийные организации города. Это не только избавит трудящихся от множества излишних хлопот, от переплат частным мастерам, но явится и серьезным дополнительным источником мобилизации средств.

И. ЧЕСТНОЙ.

По материалам „Кузбасса"

„Когда будут высокопроизводительно работать горные комбайны на Анжерском руднике?"

Под таким заголовком было опубликовано в нашей газете письмо машиниста комбайна шахты № 5-7 С. Тагирова (см. «Кузбасс» за 31 мая с. г.). Секретарь парторганизации шахты тов. Навражин сообщил редакции следующее:

«4 июня открытое письмо обсуждалось на расширенном заседании партийного комитета. Факты, указанные тов. Тагировым, подтвердились. Партком обязал руководителей шахты принять меры к устранению недостатков в работе комбайновой лавы, а перед коллективом лавы поставил задачу выдать в июне не менее 8 тысяч тонн угля на машину».

В городах и районах Кузбасса

Формовщики завода «Свет шахтера» Н. П. БАРАНЧИКОВ (впереди) и И. Т. ГРИГОРЬЕВ, перевыполняющие нормы в три раза, за подготовкой форм.

Фото П. Костюкова.

Лекции о Великой Отечественной войне

На предприятиях Анжеро-Судженска читаются лекции и проводятся беседы, посвященные 10-летию со дня вероломного нападения фашистской Германии на нашу Родину. Лекторская группа горкома партии приготовила цикл лекций о Великой Отечественной войне, о победе нашего советского народа над фашистской Германией.

Шахтер-стахановец у студентов

Бригада почетного шахтера Николая Ефимовича Прядченко первая на Анжерском руднике последовала примеру тырганских проходчиков — перешла на многоцикличный график. Работая в основном штреке, бригада выполняет задания на 130—150 процентов. Вот уже восьмой месяц она держит первенство на шахте № 9-15. Проходчики неуклонно повышают производительность труда, снижают себестоимость проходки.

Недавно дирекция Анжеро-Судженского горного техникума пригласила Николая Ефимовича Прядченко прочитать лекцию для студентов старших курсов, готовящихся к дипломным работам. Лекцию стахановца о методах скоростной проходки и опыте работы его бригады студенты и преподаватели техникума слушали с большим интересом. Это было третье выступление тов. Прядченко в горном техникуме.

Ученые — горнякам

Трест «Анжероуголь» и Дом техники уделяют большое внимание теоретической подготовке среднего звена руководящих работников шахт. Для горных мастеров, начальников участков регулярно читаются обзорные лекции. К чтению лекций привлекаются наиболее подготовленные специалисты.

На днях доцент Томского политехнического института, кандидат технических наук тов. Коротаев прочитал в Доме техники лекцию на тему: «Подсчет депрессии горных выработок при помощи круговых номограмм». В конце июня и начале июля тов. Коротаев прочитает лекции о газификации каменноугольных шахт и о вентиляции глубоких шахт.

В июле состоятся лекции и других научных работников Томского политехнического института.

Строительство музыкальной школы

В центре города, вблизи Дома пионеров имени Горького, трест «Анжероуголь» приступил к строительству двухэтажного здания детской музыкальной школы. Строительство ведет лучшая в тресте «Анжероуголь» бригада Михаила Карповича Сухомлинова.

Бригада обязалась закончить строительство здания ко Дню шахтера, а архитектурную отделку и художественное оформление — к 1 ноября.

Интересная экскурсия

Ученики третьей и четвертой семилетних школ на днях возвратились с экскурсии в город Томск. Школьники побывали во многих исторических и достопримечательных местах города. Они посетили заповедник ботанического сада, опытную мичуринскую станцию.

С особым интересом экскурсанты знакомились с производственным процессом выпуска резиновой обуви и карандашей на резиновой и карандашной фабриках Томска.

Детей сопровождали экскурсоводы туристской базы, которые рассказали школьникам много интересного из истории Томска, — о революционной борьбе рабочих с царским самодержавием, о пребывании Сергея Мироновича Кирова в Томске.

Школьники побывали также на живописной речке Басандайка. Там они отдохнули, раскинув палатки, привели в систему свои дневники с записями об экскурсии и оформили монтаж «Как делаются карандаши».

(Корр. «Кузбасса»).

Хороший и полезный спектакль

К постановке Сталинским драматическим театром пьесы лауреата Сталинской премии Б. Лавренева „Голос Америки"

В острой и актуальной пьесе «Голос Америки», удостоенной Сталинской премии, Б. Лавренев обнажает фашистскую суть хваленой американской «демократии» и пресловутый американский «образ жизни».

Крупнейший советский драматург, автор «Разлома» и «За тех, кто в море», взяв новую для своего творчества тему, страстно и правдиво показал, какая зияющая пропасть лежит между «средними» американцами и поджигателями новой мировой войны — заправилами Уолл-стрита.

Пьеса «Голос Америки» написана хорошим литературным языком, с яркими характеристиками основных действующих лиц, с интересным и верным построением идейного и драматического конфликтов.

Включая в репертуар эту актуальную пьесу, театр был обязан выполнить большую и ответственную задачу — средствами актерского и режиссерского мастерства правильно раскрыть основную линию произведения — создать волнующий, подлинно художественный спектакль.

И театр во многом справился с этой задачей. Все свое внимание он заострил на идейно-политическом содержании пьесы, на вскрытии ее основного идейного конфликта — столкновении честного американского капитана Вальтера Кидда с фашиствующим сенатором — бандитом Уиллером.

Лето 1945 года. Первые дни после капитуляции гитлеровской Германии. Место действия — немецкий город. Здесь расквартирован Пенсакольский полк армии США. На сцене — несколько оставшихся в живых солдат роты капитана Вальтера Кидда.

Солдаты этой роты участвовали в последнем бою с гитлеровскими молодчиками. В отличие от большинства американских воинских частей, рота принимала непосредственное участие в боевых операциях.

И вот из помещения штаба полка появляется сугубо невоенная фигура в мундире генерала американской армии. Это — наскоро переодетый сенатор Уиллер, прилетевший из-за океана делать бизнес. Его не радует победа союзных войск. Больше всего он раздражен военной мощью Советского Союза, брюзжит, готов хоть сейчас начать войну против СССР.

После вручения личному составу роты правительственных наград США, командир полка прикалывает капитану Кидду рядом с американским орденом советский орден боевого Красного Знамени. Мужество и храбрость американского офицера получили высокую оценку советского командования. Лицо капитана озаряется гордой и радостной улыбкой. Но эта улыбка начинает исчезать по мере того, как выступающий перед награжденными Уиллер желчно и нагло обращается к солдатам, призывая их к войне против Советского Союза.

Возмущенный несправедливой злобой сенатора к народу-освободителю, Кидд во время речи Уиллера дает распоряжение сержанту Макдональду увести солдат и избавить их от разглагольствований новоявленного фашиста. Солдаты демонстративно делают поворот налево и, подчеркнуто чеканя шаг, покидают оратора. Уиллер, привыкший повелевать в кабинетах не одного министерства, включая и государственный департамент, остается в дураках.

Первое столкновение Кидда с Уиллером — начало основной линии пьесы и спектакля — хорошо подчеркнуто режиссером.

Лучшими, наиболее интересными местами спектакля, на наш взгляд, являются также: финал первого акта, вторая встреча Кидда с Уиллером за обеденным столом в доме Вальтера, оба свидания Кидда с Макдональдом и вся четвертая картина (в комиссии по расследованию «антиамериканской деятельности»).

Эти основные сцены позволяют проследить, как Кидд, идеализирующий «добрую старую американскую демократию», постепенно на конкретных событиях и фактах убеждается, что сегодняшняя Америка — страна беззакония и произвола. Медленно, но верно, он освобождается от иллюзорного восприятия американской действительности и идет в лагерь честных людей, людей доброй воли, готовый отдать все свои силы за подлинно демократическую Америку. Таким мы видим Кидда в спектакле Сталинского драматического театра.

Кидд—Юркевич мог быть еще полноценнее и убедительнее, если бы артист в последнем акте, в момент своего окончательного общественного прозрения, избавился от внешней горячности и от ускоренного темпа речи.

Заслуженный артист РСФСР А. М. Ермилов, исполнитель роли сенатора Уиллера, пользуясь лаконичными средствами актерского мастерства, добивается в своей работе блестящего результата. Его Уиллер — отвратительное чудовище фашиствующих американских поджигателей новой войны.

Обладая ценным для артиста качеством — умением слушать партнеров — Ермилов ни на секунду не бывает на сцене вне действия. Удачно проведенная артистом сцена застольной речи и последняя встреча с Киддом в кабинете Скундрелла в большой мере способствовали наиболее глубокому раскрытию социальной сущности спектакля.

Не второстепенное место в пьесе отведено Макдональду. Умный и храбрый сержант, отзывчивый и чуткий товарищ находит Кидда и в Америке. Участник рабочей забастовки, раненый полицейским в ногу, искалеченный и постаревший приходит он в дом капитана. Солдатская дружба сближает рабочего Макдональда со своим бывшим командиром. Ему приходится потратить много времени и труда для того, чтобы заставить Кидда увидеть жизнь в трумэновской Америке во всей ее неприглядности.

К политической зрелости капитан приходит не только от столкновений с уиллерами и скундреллами. То, что Кидд окончательно встает в ряды активных борцов за мир и демократию, — главная заслуга рабочего-коммуниста Макдональда. П. И. Петров в основном справился со своей задачей. Самое ценное в его роли, пожалуй, то, что артист острополитическим беседам с Киддом придал особенно задушевный тон.

Типичный образ преуспевающего американского дельца «третьей гильдии» — Бутлера несколько подчеркнуто рисует артист Г. К. Бюлер.

Удался артисту В. А. Степанову Скундрелл — член комиссии по расследованию «антиамериканской деятельности». Холодный циник, живущий в середине XX века, Скундрелл — более утонченная и омерзительная фигура, чем инквизиторы средневековья.

Бледнее в спектакле некоторые женские роли. Здесь, повидимому, в какой-то степени сказалась недостаточность ролевого материала, а может быть и не совсем удачное распределение ролей.

В спектакле с правдивыми и выразительными мизансценами режиссер напрасно заставил Кидда в последнем акте выйти на авансцену и петь, обращаясь в зрительный зал: «Пусть ярость всенародная вскипает как волна». В пятой картине, когда раненого Кидда приводит служанка в дом, Синтия, по вине режиссера, долго не допускается к истекающему кровью мужу. Излишне театральную позу принимает артист Юркевич в финале пятой картины, произнося текст: «Начинается битва за Америку. Моя битва».

«Голос Америки» — хороший и полезный спектакль.

Мы увидели, в какой трудной борьбе в условиях империалистической Америки простые люди приходят к истинному пониманию международных и внутренних событий. Мы видели яркий спектакль, разоблачающий лживость американской «демократии».

Наш зритель восторженно реагирует на отказ Кидда выступить через радиостанцию «Голос Америки» с клеветой на Советский Союз. Еще более восторженно воспринимает он решение Кидда и Синтии вступить на путь активной борьбы за подлинную свободу и демократию.

Народы еще услышат справедливый и гневный голос Вальтера Кидда и его единомышленников. И это будет голос настоящей Америки, голос честных тружеников, которым принадлежит будущее их страны.

Г. ПУШКАРЕВ.

Письмо Я. А. Малика в секретариат ООН

НЬЮ-ЙОРК, 20 июня. (ТАСС). Постоянный представитель СССР в ООН Я. А. Малик, являющийся в течение июня председателем Совета Безопасности, направил в секретариат ООН 19 июня следующее письмо по вопросу о приеме председателем Совета Безопасности делегации Всемирного Совета Мира.

«Секретариату ООН. В связи с получением в адрес председателя Совета Безопасности телеграммы от председателя Всемирного Совета Мира г-на Ф. Жолио-Кюри и посылки председателем Совета Безопасности ответной телеграммы в адрес г-на Ф. Жолио-Кюри прошу издать в виде документа Совета Безопасности для сведения членов Совета нижеприведенный текст указанных телеграмм:

«В адрес председателя Совета Безопасности поступила нижеследующая телеграмма от председателя Всемирного Совета Мира г-на Ф. Жолио-Кюри:

«В соответствии с обращением от 23 апреля к членам Совета Безопасности, мы просим Вас соблаговолить принять делегацию, назначенную Всемирным Советом Мира для встречи с ООН.

Примите мои заверения в совершенном почтении.

Жолио-Кюри».

Председатель Совета Безопасности послал следующую ответную телеграмму г-ну Ф. Жолио-Кюри:

«Вашу телеграмму от 16 июня на мое имя как председателя Совета Безопасности ООН относительно приема делегации Всемирного Совета Мира получил.

Могу принять делегацию Всемирного Совета Мира в Нью-Йорке 25—27 июня.

Председатель Совета Безопасности

Я. Малик.

19 июня 1951 г.».

Теоретическая конференция в Берлине, посвященная трудам И. В. Сталина о языкознании

БЕРЛИН, 20 июня. (ТАСС). По сообщению агентства АДН, в связи с первой годовщиной выхода в свет трудов И. В. Сталина «относительно марксизма в языкознании», «К некоторым вопросам языкознания» и «Ответ товарищам» в Берлине 23 и 24 июня состоится теоретическая конференция, созываемая отделом пропаганды Центрального комитета Социалистической единой партии Германии (СЕПГ). На конференции с докладом на тему «Значение работ товарища Сталина о марксизме в языкознании для развития науки» выступит член политбюро СЕПГ, лауреат Национальной премии Фрэд Эльснер. На конференцию прибудут многочисленные профессора и доценты университетов и вузов, а также пропагандисты СЕПГ. Они примут участие в дискуссии о значении гениальных трудов И. В. Сталина для дальнейшего развития науки марксизма-ленинизма.

Площадь имени Максима Горького в Праге

ПРАГА, 20 июня. (ТАСС). Как передает Чехословацкое телеграфное агентство, в Праге состоялся большой митинг по случаю переименования площади Соукупова в площадь имени Максима Горького. В митинге приняли участие представители Коммунистической партии Чехословакии, Союза чехословацко-советской дружбы и общественных организаций и партий, входящих в национальный фронт.

Индийский народ приветствует советских моряков, доставивших пшеницу в Индию

ДЕЛИ, 20 июня. (ТАСС). Как сообщает газета «Свадхината», многочисленные группы калькуттских рабочих и делегации от общественных организаций посетили порт, где стоит советское торговое судно «Лермонтов», чтобы «выразить свое чувство благодарности советским морякам, доставившим пшеницу от колхозников Украины и Кубани голодающему индийскому народу».

На судне побывали также представители общества друзей Советского Союза и Всеиндийской ассоциации народных театров. Посетители преподнесли капитану и членам экипажа гирлянды из живых цветов—символ уважения, дружбы и любви.

Газета отмечает воодушевление и энтузиазм калькуттских докеров, разгружающих советское судно.

Официальные данные о результатах выборов в местные органы самоуправления в Италии

РИМ, 19 июня. (ТАСС). Министерство внутренних дел опубликовало результаты происходивших 27 мая и 10 июня выборов в местные органы самоуправления. Причем, министерство ограничилось опубликованием данных только о выборах в провинциальные советы, которые более благоприятны для христианско-демократической партии и ее союзников.

По этим официальным данным, в 57 провинциях Италии, где провинциальные советы избирались 27 мая и 10 июня, всего было подано 15 005 376 действительных бюллетеней. Из этого числа 5 569 300 голосов (37,1 процента) подано за кандидатов левых партий, в том числе 3 183 933 голоса—за коммунистов, 2 126 355 — за социалистов, 259 012 — за независимых левых, 5 830 178 голосов (38,9 проц.) — за кандидатов христианско-демократической партии, 1 434 637 голосов (9,6 проц.) — за правых социалистов, 427 051 (2,8 проц.) — за республиканцев, 548 782 голоса (3,7 проц.) — за либералов; 141 770 голосов (0,9 проц.) — за монархистов, 577 842 (3,8 проц.) — за фашистов, 475 816 (3,2 проц.) — за «независимых правых», «независимых центра» и неких «прочих», характер которых министерство не уточняет.

Из сравнения даже этих результатов с результатами голосования 18 апреля 1948 г. следует, что христианско-демократическая партия потеряла 2 098 430 голосов, причем количество поданных за ее кандидатов голосов сократилось с 47,9 проц. до 38,9 проц. общего числа действительных бюллетеней. Наоборот, количество голосов, полученных левыми партиями, увеличилось с 34,4 процента до 37,1 проц.

Опубликование этих цифр, расходящихся с данными, опубликованными тем же министерством сразу же после выборов 27 мая и 10 июня, сопровождалось сообщением правительственного официоза газеты «Пополо» о том, что число аннулированных бюллетеней достигает 1 484 488, т. е. составляет свыше 9 проц. поданных голосов. Следует сопоставить эту цифру с данными выборов 1948 г., когда на 26 800 тыс. избирателей было только 590 тыс. недействительных бюллетеней, (т. е. немногим более 2 проц.).

Американские газеты о результатах выборов во Франции

НЬЮ-ЙОРК, 20 июня. (ТАСС). Американские газеты в своих комментариях итогов парламентских выборов во Франции вынуждены признать, что надежды Соединенных Штатов на создание во Франции так наз. «сильного» правительства не оправдались.

Газета «Дейли ньюс», выходящая в Нью-Йорке, указывает, что, хотя «партии «третьей силы», поддерживающие Североатлантический союз и сотрудничество Франции в создании «международной армии Эйзенхауэра», формально победили, они будут переживать трудности в области формирования правительства, способного управлять страной».

Газета «Нью-Йорк геральд трибюн» откровенно заявляет, что хотела бы поддержки деголлевцами «партий «третьей силы». Какие «надежды» американцы возлагают на де Голля видно из слов редакционной статьи газеты «Дейли миррор». Если бы де Голль пришел к власти, он «подавил бы коммунистическую партию и об'явил бы коммунистов вне закона. Де Голль мог бы стать на нашей стороне в качестве сильной опоры Соединенных Штатов»...

Почти все газеты вынуждены признать успех французской компартии на парламентских выборах. «Коммунисты снова продемонстрировали, что они имеют достаточную народную поддержку»,—указывает газета «Нью-Йорк уорлд телеграмм энд Сан». «Постоянно следует иметь в виду тот факт,—предупреждает «Нью-Йорк таймс»,—что коммунисты получили большее число голосов, чем любая другая партия». «Коммунисты... имеют более широкую поддержку народа, чем любая другая партия,—отмечает газета «Нью-Йорк геральд трибюн».

«Соединенные Штаты не могут позволить себе игнорировать этот факт,—заявляет газета «Дейли миррор». — Он является для нас сигналом, что громадная организованная часть населения Франции не будет поддерживать нас в войне».

В редакционной статье, озаглавленной «Кто проиграл на французских выборах», газета «Дейли ньюс», выходящая в Нью-Йорке, пишет: «Нам кажется, что побежденными в этой избирательной борьбе оказались два американца—одного из них зовут Гарри Трумэн, а другого—Эйзенхауэр».

Ход народного опроса в Западной Германии

БЕРЛИН, 20 июня. (ТАСС). Агентство АДН сообщает, что, согласно полученным до настоящего времени сведениям, 16 июня было опрошено 8 928 жителей Западной Германии. Из них на вопрос: «Выступаете ли вы против ремилитаризации Германии и за заключение мирного договора с Германией в 1951 году?» 7 656 человек ответили утвердительно и 1 060 человек воздержались от голосования.

События в Корее

Сообщение Главного командования Народной армии

ПХЕНЬЯН, 20 июня. (ТАСС). Главное командование Народной армии Корейской Народно-Демократической Республики сообщило сегодня, что на всех фронтах части корейской Народной армии в тесном взаимодействии с китайскими добровольцами продолжают вести ожесточенные бои с войсками американо-английских интервентов и лисынмановскими войсками, нанося им серьезные потери в живой силе и технике.

В ночь на 19 июня соединения ночной бомбардировочной авиации Народной армии подвергли бомбардировке ряд пунктов сосредоточения американских войск. В результате бомбардировок в семи пунктах были вызваны большие пожары и 10 пунктах отмечены сильные взрывы.

19 июня части Народной армии, действующие на восточном побережье, потопили близ Ким Чака (Сончжиня) один эсминец противника, пытавшийся обстрелять город.

20 июня стрелки — истребители вражеских самолетов сбили 4 самолета противника.

Корейский народ — на помощь фронту!

ПХЕНЬЯН, 20 июня. (ТАСС). Корейский народ участвует в большом патриотическом движении — в сборе средств на строительство самолетов, танков, военных кораблей и другого боевого оружия для корейской Народной армии. Центральное телеграфное агентство Кореи сообщает, что на 10 июня в этот «фонд борьбы и победы» было собрано 1 539 435 758 вон деньгами и большое количество продовольствия.

Сбор средств на строительство боевого оружия для Народной армии, защищающей честь, свободу и независимость Кореи, все население республики считает своим кровным делом. Жители Пхеньяна внесли в фонд обороны 73 268 160 вон. Трудящиеся провинции Северный Пхнан собрали 350 699 400 вон. В провинции Хванхэ, особенно пострадавшей от нашествия интервентов, собрано 158 485 000 вон. Большие суммы внесены трудящимися в других провинциях.

Сбор средств в фонд обороны продолжается по всей республике с большим под'емом.

АМЕРИКАНСКАЯ ГАЗЕТА ОБВИНЯЕТ ПРАВИТЕЛЬСТВО ТРУМЭНА В СОКРЫТИИ ПОТЕРЬ АМЕРИКАНСКИХ ВОЙСК В КОРЕЕ

НЬЮ-ЙОРК, 19 июня. (ТАСС). Издатель газеты «Чикаго дейли ньюс» Джон Найт пишет, что правительство Трумэна скрывает от населения подлинные размеры потерь, которые американцы несут в Корее.

Обращаясь к Трумэну, Найт пишет:

«Сведения о потерях публикуются через несколько недель после боевых операций, результатом которых они явились, и таким образом теряется представление, во что это обошлось нашим войскам.

Цензоры также изымают любые сведения, которые, по их мнению, могли бы «повредить моральному состоянию» американского народа.

Г-н Трумэн, является ли целью этой цензуры действительная «защита» морального состояния населения или она рассчитана на то, чтобы избежать серьезных политических последствий, которые прямо касаются вашего правительства?»

ОТКРЫТИЕ ПЯТОЙ СЕССИИ ИСПОЛКОМА МДФЖ

СОФИЯ, 21 июня. (ТАСС). Вчера в здании Народного собрания Болгарии состоялось торжественное открытие пятой сессии исполнительного комитета Международной демократической федерации женщин (МДФЖ).

Сегодня на утреннем заседании исполком МДФЖ заслушает доклад специальной комиссии по расследованию зверств американских империалистов в Корее.

Аресты коммунистов в Соединенных Штатах

НЬЮ-ЙОРК, 20 июня. (ТАСС). Федеральное Большое Жюри в Нью-Йорке пред'явило обвинения 21 руководителю компартии США. Кроме 17 арестованных сегодня коммунистов, обвинение пред'явлено организатору компартии в Южных Штатах Джеймсу Джексону, секретарю организации компартии в штате Нью-Йорк Уильяму Норману Мэррону, помощнику секретаря Национального комитета компартии по работе среди профсоюзов Сиднею Стейнбергу и Фрэду Файну.

Обвинительное заключение, пред'явленное федеральным Большим Жюри 21 руководителю компартии, аналогично обвинительному заключению, которое было пред'явлено 11 руководителям компартии во время процесса на Фоли-сквер. Однако в обвинительном заключении, пред'явленном 21 коммунисту, содержится дополнительное обвинение в том, что они якобы имели «конкретный план перевода в подполье основных организаций компартии в случае чрезвычайных обстоятельств».

Закон о воинской повинности в США

ВАШИНГТОН, 20 июня. (ТАСС). Президент Трумэн подписал закон о воинской повинности, продлевающий срок отборочной воинской повинности до 1 июля 1955 года и снижающий призывной возраст с 19 до 18 с половиной лет. Закон предусматривает также распространение всеобщей воинской повинности на 18-летних. Однако это мероприятие войдет в силу только в том случае, если оно будет отдельно утверждено конгрессом.

Выступление премьер-министра Ирана

ТЕГЕРАН, 20 июня. (ТАСС). Как указывает тегеранское радио, премьер-министр Ирана Мосаддык заявил, что все его старания, в качестве премьер-министра, были направлены к тому, чтобы добиться мирным путем разрешения вопроса о нефти. Во всех своих выступлениях в меджлисе, в переговорах с Англо-Иранской нефтяной компанией, сказал Мосаддык, он всегда подчеркивал, что осуществить закон о национализации необходимо в интересах обеспечения политической независимости и улучшения экономического положения народа.

Для осуществления закона о национализации приняты все необходимые меры, создан соответствующий орган для практического осуществления этого закона и одновременно сделано все необходимое для обеспечения в дальнейшем нефтью бывших покупателей Англо-Иранской нефтяной компании.

Когда иранское правительство практически приступило к проведению национализации, бывшая Англо-Иранская нефтяная компания заявила, что у нее имеются какие-то предложения и она вышлет свою делегацию в Тегеран. Иранское правительство благожелательно отнеслось к этому и даже пошло на то, чтобы отсрочить приемку предприятий бывшей компании. Однако вчера, когда стали известны предложения бывшей нефтяной компании, иранское правительство убедилось, что у него нет общего языка с нею.

В своих выступлениях в меджлисе, в посланиях, в заявлениях корреспондентам, продолжал Мосаддык, он всегда утверждал, что закон о национализации осуществляется по воле народа и что правительство не может отступить от этого закона. Однако, как видно из последних предложений делегации компании, путь для переговоров закрыт. Поэтому правительство приняло сегодня необходимые решения, чтобы закон о национализации начал действовать и дело национализации не задержалось.

Я, сказал премьер-министр, сегодня уже дал указание претворить этот закон в жизнь.

Выразив благодарность соотечественникам, живущим в Тегеране и провинциях, за поддержку его правительства, Мосаддык призвал их к единству и сплочению своих рядов, к проявлению бдительности в отношении вражеской деятельности агентов бывшей Англо-Иранской нефтяной компании.

Англо-Иранская нефтяная компания, сказал Мосаддык, при помощи нескольких миллионов фунтов стерлингов хотела затянуть осуществление закона путем бесконечных переговоров, но иранский народ на это не пойдет.

Премьер-министр призвал также иранский народ к спокойствию и хладнокровию, ибо только выдержкой можно добиться цели.

Решение иранского правительства

ТЕГЕРАН, 20 июня. (ТАСС). В связи с отказом представителей бывшей Англо-Иранской нефтяной компании вести переговоры на условиях, отвечающих закону о национализации нефтяной промышленности Ирана, иранское правительство сегодня приняло решение немедленно приступить к практическому проведению в жизнь этого закона, т. е. осуществить запрещение деятельности бывшей Англо-Иранской нефтяной компании и взять под свой контроль об'явленные национализированными предприятия нефтяной промышленности страны.

Премьер-министр Ирана Мосаддык направил в связи с этим соответствующее телеграфное распоряжение находящимся в Хузистане представителям иранского правительства, членам временного правления «Иранской национальной нефтяной компании» и членам смешанной комиссии по проведению в жизнь закона о национализации нефтяной промышленности.

Вмешательство США в иранские дела

ЛОНДОН, 20 июня. (ТАСС). Агентство Рейтер передает из Тегерана:

Утром 20 июня на чрезвычайном заседании Совета министров Ирана премьер-министру Мосаддыку было вручено личное послание американского посла Грейди, в котором он настаивает на том, чтобы переданные вечером 19 июня английские компромиссные предложения по поводу иранского требования о концессионных платежах «были подвергнуты самому тщательному изучению».

Англичане усиливают „войну нервов" против Ирана

ЛОНДОН, 20 июня. (ТАСС). Корреспондент агентства Рейтер передает из Файида (зона Суэцкого канала, где находится штаб-квартира командования английскими вооруженными силами на Среднем Востоке. — **Ред.**):

В местных обычно хорошо информированных кругах заявляют, что на базах английских военно-воздушных сил повсеместно на Среднем Востоке об'явлено состояние боевой готовности. Это результат того, что вечером 19 июня в Тегеране были прерваны англо-иранские переговоры по вопросу о нефти.

Заявление Моррисона

ЛОНДОН, 20 июня. (ТАСС). Как видно из сообщения агентства Рейтер, английский министр иностранных дел Моррисон заявил в палате общин, что Англия намерена обратиться к международному суду с просьбой «принять временные меры, чтобы оградить ее права в Персии, пока не будет принято решение относительно существа спора по вопросу о нефти». Свою новую попытку представить внутреннее дело Ирана как международную проблему Моррисон дополнил выпадами против Ирана. В угрожающем тоне он заявил, что если иранское правительство не обеспечит охрану «закона и порядка», то «английское правительство будет считать своим правом и долгом обеспечить защиту английских подданных».

Моррисон об'явил об отзыве в Англию миссии Англо-Иранской нефтяной компании (АИНК).

США строят аэродромы на о. Кипр

АФИНЫ, 19 июня. (ТАСС). Газета «Катимерини» сообщает, что в настоящее время американцы строят на Кипре несколько больших аэродромов для тяжелых бомбардировщиков.

По Кузбассу

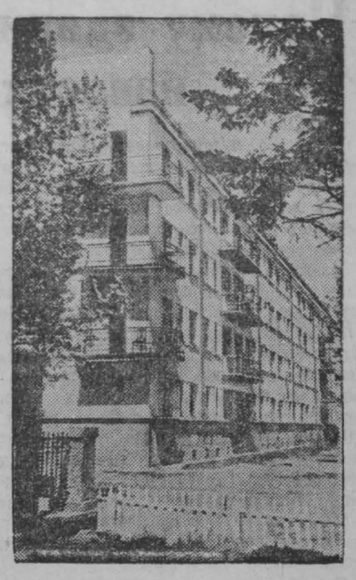

г. СТАЛИНСК. Дома по улице Воровского.

Фото Н. Никотина.

Закончились экзамены в школах

В школьном кабинете физики, куда пришли десятиклассники 12-й Кемеровской мужской средней школы сдавать последний экзамен, необычайно торжественно. Продолговатые столы сплошь уставлены физическими приборами. Преподаватель физики В. П. Недосек приучил учащихся сопровождать свой рассказ опытами. Каждый из выпускников, прочитав вопросы своего билета, отыскивает необходимый прибор и только тогда садится обдумывать ответ.

Шесть лет назад, кончив четыре класса на селе, пришел в 12-ю школу Григорий Попов. Его вырастил комсомол, все годы учебы он был одним из лучших учеников. Сегодняшний ответ Попова — это грамотный, вдумчивый рассказ выпускника. Он говорит о ленинско-сталинском плане электрификации СССР, приоритете русских ученых Петрова, Яблочкова, Ладыгина, Славянова, о мировом значении их исследований в области электротехники.

Ровно месяц назад Владимир Пантюков получил первую пятерку на экзамене по литературе. Сегодняшний ответ по физике дал юноше четырнадцатую оценку «5» в его аттестате зрелости.

Отвечает Валерий Соколин, проучившийся в 12-й школе 9 лет, комсомольская и пионерская организации школы, в рядах которых рос и воспитывался Валерий, знают его как активного общественника, прекрасного товарища, примерного ученика.

Десятикласснику предложили два опыта, которые он провел блестяще. Так же хорошо решил Валерий и задачу. Но особенно волнующе прозвучал его рассказ об отце русской авиации Н. Е. Жуковском и создателе первого самолета А. Ф. Можайском: вот уже 10 лет вынашивает Валерий мечту быть летчиком.

Содержательными были ответы десятиклассников Якова Мирочкина, Юрия Масаева, Григория Дегтярюк, Юрия Костыко, Леонида Кирель, Анатолия Терентьева, Юрия Котельникова. Из 24 учащихся десять сдали экзамен на пять, десять — на четыре.

Более половины класса в аттестате зрелости будут иметь только отличные и хорошие оценки. Сегодня школа представляет в гороно своих шесть лучших выпускников на получение золотых и серебряных медалей.

Год завершен! Завтра воспитанники школы заполнят аудитории высших учебных заведений, принесут туда свои знания, творческий задор, жажду настоящего большого труда.

В. ОЛЕНЕВА.

Редактор Ф. Е. ДЕМИН.

СТАЛИНСКИЙ ДРАМТЕАТР ИМЕНИ ОРДЖОНИКИДЗЕ
(в помещении облдрамтеатра)
22 июня — НЕЗАБЫВАЕМЫЙ 1919-й.
23 июня — НЕПОКОРЕННАЯ ПОЛТАВЧАНКА.

КИНОТЕАТР «МОСКВА»
22, 23 и 24 июня. Большой зал — новый цветной художественный фильм
СПОРТИВНАЯ ЧЕСТЬ
Сеансы: 4, 6, 8 и 10 ч.
САЛАВАТ ЮЛАЕВ
Сеансы: 12 и 2 ч.
Малый зал —
АДМИРАЛ НАХИМОВ
Сеансы: 11, 1, 3, 5, 7, 9 и 11 ч.
Третий зал —
СТЕПАН РАЗИН
Сеансы: 10, 12, 2, 4, 6, 8 и 10 ч.

ТРЕБУЮТСЯ:
Областному аптекоуправлению — на постоянную работу главный бухгалтер. Квартира предоставляется. Обращаться в облаптекоуправление, телефон 1-12.

Кемеровскому заводу «Строммашина» — на постоянную работу рабочие-мужчины по специальности заливщики, выбивщики, обрубщики, заготовщики шихты, грузчики.
Об условиях справляться: г. Кемерово, Кировский район, завод «Строммашина», отдел кадров, с 9 до 18 часов.

Пионерской автобазе автотранспортного управления комбината «Кемеровуголь» — техник по эксплуатации, шоферы всех классов, автослесари, трактористы на тракторы «С-80».
Обращаться по адресу: г. Кемерово, Пионерская автобаза (За хлебокомбинатом).

Министерство Связи СССР
Союзпечать
ОТКРЫТ ПРИЕМ ПОДПИСКИ
НА ГАЗЕТУ „КУЗБАСС"
НА ВТОРОЕ ПОЛУГОДИЕ 1951 г.
ПОДПИСКА ПРИНИМАЕТСЯ В ОТДЕЛЕНИЯХ, СОЮЗПЕЧАТИ, НА ПОЧТЕ, А ТАКЖЕ ОБЩЕСТВЕННЫМИ УПОЛНОМОЧЕННЫМИ ПО ПОДПИСКЕ НА ФАБРИКАХ И ЗАВОДАХ, В УЧЕБНЫХ ЗАВЕДЕНИЯХ И УЧРЕЖДЕНИЯХ, В СОВХОЗАХ И КОЛХОЗАХ.

Областная школа пчеловодства
производит набор учащихся на 1951—52 учебный год
Школа готовит пчеловодов колхозных пасек. Срок обучения один год.
В школу принимаются колхозники, работники МТС и совхозов в возрасте от 16 лет, с образованием 7 классов. Лица, имеющие практический навык по пчеловодству, могут быть приняты с образованием 4 класса.
Желающие поступить в школу присылают заявление с приложением направления райсельхозотдела, свидетельство об образовании, справку с места работы и жительства и справку о состоянии здоровья.
Начало занятий 1 октября 1951 года. Выезд на учебу по вызову школы.
Зачисленным в школу выдается стипендия в размере 210 рублей в месяц.
Адрес школы: п/о Кузедеево, Кемеровской области. Дирекция.

КЕМЕРОВСКИЙ ХИМИКО-МЕХАНИЧЕСКИЙ ТЕХНИКУМ
производит набор учащихся на следующие специальности:
технологии связанного азота (технологов), технология основного органического синтеза (технологов), оборудование хим. заводов (механиков), электрооборудование промышленных предприятий (электриков).
Вступительные экзамены с 1 августа. Все зачисленные в техникум обеспечиваются стипендией, а нуждающиеся — общежитием.
С заявлениями о приеме, документами и за справками обращаться по адресу: г. Кемерово, 5, 1-я Стахановская, № 1, телефон 7-79.

АДРЕС И ТЕЛЕФОНЫ РЕДАКЦИИ и ИЗДАТЕЛЬСТВА: г. Кемерово, ул Сталина, № 66 Редактора 2-24; заместителя редактора 8-05; секретаря 2-53; секретариата 6-83; отделов редакции: партийной жизни и культурно-бытового 8-63; пропаганды 4-85; промышленности и транспорта 2-37; угольного 1-21; информации 5-10; сельскохозяйственного 4-57; отдела писем 11-52; отдела об'явлений 14-21; прием информаций 17-28; директора типографии 3-96.

ОП13962 Типография издательства газеты «Кузбасс» Тираж 100.000. Заказ № 11350.