802100

Кемеровская областная БИБЛИОТЕКА

ПРОЛЕТАРИИ ВСЕХ СТРАН, СОЕДИНЯЙТЕСЬ!

Кузбасс

ОРГАН КЕМЕРОВСКОГО ОБКОМА И ГОРКОМА ВКП(б) И ОБЛАСТНОГО СОВЕТА ДЕПУТАТОВ ТРУДЯЩИХСЯ

Год издания XXX

1951 год

МАЙ

15

ВТОРНИК.

№ 112 (7176).

ЦЕНА 20 коп.

СЕГОДНЯ В ГАЗЕТЕ:

ПРИВЕТСТВЕННОЕ ПИСЬМО ТОВАРИЩУ И. В. СТАЛИНУ, ПРИНЯТОЕ В БУХАРЕСТЕ НА ТОРЖЕСТВЕННОМ ЗАСЕДАНИИ ПОСВЯЩЕННОМ 30-ЛЕТИЮ СО ДНЯ ОСНОВАНИЯ РУМЫНСКОЙ РАБОЧЕЙ ПАРТИИ (1 стр.).

ВЫШЕ ТЕМПЫ ПОСЕВНЫХ РАБОТ! **А. Ханов** — Затягивают весенний сев **А. Мищенко** — Севом руководят... по телефону (2 стр.).

НА ТЕМЫ ДНЯ. Огороды рабочих и служащих (2 стр.).

ДЕНЬ РОДИНЫ (1 стр.).

ПО РОДНОМУ КУЗБАССУ (1 стр.).

С. Ежова — Центральный Музей имени В. И. Ленина (2 стр.).

Г. Савочкин — Подготовка к итоговым занятиям (2 стр.).

ПОЛНОСТЬЮ ИСПОЛЬЗОВАТЬ ГРУЗОПОД'ЕМНОСТЬ ВАГОНОВ. **А. Симбирцев** — Почему на шахтах треста «Беловуголь» уклоняются от взвешивания вагонов? (3 стр.).

М. Тагильцев — На участках загораются звезды... (3 стр.).

И. Араличев — По пути технического прогресса... (3 стр.).

30-летие ленинского декрета о домах отдыха. (Беседа с секретарем ВЦСПС тов. А. И. Шевченко) (3 стр.).

Здравницы Кузбасса (3 стр.).

Торжественное закрытие матча на первенство мира по шахматам (3 стр.).

СПОРТ. На первенство РСФСР по футболу (4 стр.).

Предварительное совещание заместителей министров иностранных дел четырех держав (4 стр.).

СОБЫТИЯ В КОРЕЕ (4 стр.).

В. Линецкий — Международный обзор (4 стр.).

К новым успехам, товарищи металлурги!

Много ярких страниц в историю борьбы советского народа за досрочное выполнение пятилетнего плана восстановления и развития народного хозяйства СССР вписали трудящиеся заводов черной металлургии. Самоотверженным трудом доменщиков и сталеваров, прокатчиков и коксовиков были намного перевыполнены ответственные задания пятилетнего плана по увеличению производства стали, проката, кокса и выплавке чугуна.

В этих успехах ведущей отрасли народного хозяйства большой вклад коллективов Кузнецкого и Магнитогорского металлургических комбинатов имени Сталина. Металлурги двух гигантов социалистической индустрии еще с первых лет существования заводов, созданных по гениальному замыслу товарища Сталина, связаны узами тесной дружбы. В основе этого сотрудничества лежит замечательный принцип социалистического соревнования: добивайся общего под'ема. Ежегодно делегации уральцев приезжают к кузнечанам, а кузнечане ездят в Магнитогорск. Проверяя выполнение обязательств, обсуждая вскрытые недостатки, перенимая все новое и передовое, коллективы обоих комбинатов настойчиво боролись за технический прогресс, улучшение качества и снижение себестоимости продукции и досрочно выполнили свои пятилетние планы.

В ходе соревнования на заводах выросли замечательные стахановцы, новаторы производства. Свыше одного миллиона рублей экономии и более 16 тысяч тонн сверхплановой стали дали Родине в прошлом году знатные магнитогорские сталевары тт. Захаров, Зинуров и Семенов. Резкого увеличения производительности мартеновских печей при одновременном значительном повышении их стойкости добились соревнующиеся с магнитогорцами кузнецкие сталевары тт. Баев и Лутов. Мартеновская печь, на которой работает тов. Баев, выплавила в 1950 году больше металла, чем любая печь соответствующей емкости не только за границей, но и на передовых заводах Советского Союза. За коренное усовершенствование технологии и управления производством большая группа инженеров, техников и рабочих металлургических комбинатов удостоена высокого звания лауреатов Сталинской премии.

Воодушевленные повседневной заботой партии, правительства и лично товарища Сталина, кузнецкие и магнитогорские металлурги с новым приливом сил и энергии приступили к выполнению заданий, поставленных перед ними государственным планом на 1951 год. С новой силой развернулось социалистическое соревнование, ставшее еще более глубоким и массовым. Соревнуются не только комбинат с комбинатом, но и отдельные цехи, отдельные стахановцы. Все больший размах приобретает соревнование по профессиям. В первом квартале оба завода отправили для строек коммунизма десятки тысяч тонн высококачественного сверхпланового металла.

Преисполненные патриотического стремления отдать все силы и знания во имя дальнейшего укрепления могущества нашей великой Родины, металлурги сталинской Магнитки призвали всех металлургов страны развернуть социалистическое соревнование за досрочное выполнение плана 1951 года. Они дали слово товарищу Сталину, что с честью выполнят принятые на себя обязательства.

Рабочие, работницы, инженеры, техники и служащие Кузнецкого металлургического комбината дружно откликнулись на почин магнитогорцев. Горячим стремлением добиться новых производственных успехов проникнуто опубликованное на днях письмо кузнецких металлургов товарищу Сталину. Обсудив стоящие перед комбинатом задачи, проверив свои возможности, коллектив обязался досрочно выполнить годовой план по всему металлургическому циклу и дать сверх плана: чугуна 30 тысяч тонн, стали—20 тысяч тонн, проката—25 тысяч тонн, кокса—25 тысяч тонн, железной руды — 60 тысяч тонн, агломерата—50 тысяч тонн, перевыполнить план по снижению себестоимости продукции и дать 10 миллионов рублей сверхплановой экономии, увеличить производительность труда на один процент. Серьезные обязательства взяты по улучшению использования основных агрегатов и оборудования, по широкому внедрению новой техники и технологии производства, рационализаторских предложений, передовых методов труда, по повышению квалификации рабочих и инженерно-технических работников, по выполнению программы жилищного и культурно-бытового строительства.

За четыре прошедших месяца кузнецкие металлурги достигли неплохих результатов работы. Значительно перевыполнили плановые задания коллективы коксового цеха, аглофабрики, горнорудных предприятий, прокатных и доменного цехов. Увеличили в апреле выпуск сверхплановой продукции сталеплавильщики. Однако достигнутое — это только первый шаг на пути к выполнению обязательств, данных товарищу Сталину. Предстоит еще многое сделать по улучшению экономических показателей работы завода, повышению качества продукции, налаживанию ритмичной и высокопроизводительной работы каждого цеха, участка, бригады.

Особенно ответственные задачи стоят перед коллективами мартеновских цехов, которые не только не добились снижения количества брака, но и увеличили его по сравнению с прошлым годом. Все еще велики простои в прокатных цехах, не добились ровной работы доменщики. На комбинате до настоящего времени не создан перелом в борьбе за широкое внедрение передового стахановского опыта по методу инженера Ковалева. Во многих цехах допускаются большие непроизводительные расходы. Ряд серьезных недостатков в работе комбината вскрыла недавно побывавшая на заводе делегация магнитогорцев. Большие возможности увеличения выпуска продукции на своем заводе увидели делегаты Кузнецкого комбината, побывавшие на Магнитке. Задача заключается в том, чтобы быстрее и полнее использовать имеющиеся резервы.

Всестороннюю помощь металлургам обязаны оказать трудящиеся других предприятий области. Угольщики, железнодорожники, строители должны быть проникнуты заботой о том, чтобы полностью удовлетворить потребности Кузнецкого комбината в угле для коксования, бесперебойно доставлять сырье и материалы, в срок выполнить заказы по капитальному строительству, дать сталеплавильщикам максимальное количество металлического лома.

Долг партийной, профсоюзной организаций Кузнецкого комбината — возглавить борьбу металлургов за выполнение взятых обязательств, вовлечь каждого трудящегося завода в социалистическое соревнование, чутко относиться и всемерно поддерживать новаторов производства, развивая тем самым творческую инициативу рабочих, инженеров и техников, направляя ее на изыскание новых путей увеличения выпуска продукции, повышения ее качества.

Нет сомнения в том, что дружный коллектив трижды орденоносного металлургического комбината, вооруженный прекрасной техникой, имеющий богатый опыт и знания, отдаст все силы, всю энергию на выполнение обязательств, данных товарищу Сталину, и добьется новых побед в социалистическом соревновании с магнитогорцами.

На укрепление могущества Родины

На предприятиях, в учреждениях, колхозах, совхозах области с огромным под'емом продолжается подписка на Государственный заем развития народного хозяйства СССР. Сотни тысяч трудящихся Кузбасса в эти дни отдали свои сбережения взаймы государству — в фонд великих строек коммунизма. Повсеместно подписка идет под лозунгом: «Ни одного трудящегося без облигаций нового займа!»

Активно прошла подписка на Беловском цинковом заводе. Подписавшись на новый заем, начальник смены обжигового цеха тов. Мельников заявил:

— Каждый рубль, отданный трудящимися взаймы государству, пойдет на дальнейшее развитие народного хозяйства, на строительство великих строек коммунизма, на укрепление мощи нашей Родины.

Дружно прошла подписка на заем на шахте имени Молотова Прокопьевского рудника, Ломачевском карьере Троицкого района, Центральном руднике Тисульского района.

С большим патриотическим под'емом проходит подписка на новый заем среди колхозников Мариинского района. Колхозники единодушно подписываются на новый заем, демонстрируя свою безграничную любовь и преданность большевистской партии, Советскому правительству, великому Сталину. Полностью охвачены подпиской колхозники Н.-Николаевского, Укольского, Камышенского и других сельсоветов района. Особенно активно проходит подписка в колхозах Баимского сельсовета. Все подписавшиеся на заем вносят деньги наличными.

Оплатили облигации наличными деньгами колхозники сельхозартели имени Красной Армии Гурьевского района, большинство—механизаторов Горскинской, Кулебакинской и Усть-Сергинской МТС.

О созыве пятой сессии Кемеровского городского Совета депутатов трудящихся (третьего созыва)

Исполнительный комитет Кемеровского городского Совета депутатов трудящихся доводит до сведения депутатов горсовета, что в среду, 16 мая 1951 года, в 5 часов вечера созывается пятая сессия Кемеровского городского Совета депутатов трудящихся (третьего созыва).

На рассмотрение сессии вносится вопрос о выполнении наказов избирателей.

Заседание состоится в клубе коксохимзавода (Притомский участок).

Исполком городского Совета депутатов трудящихся.

Приветственное письмо товарищу И. В. СТАЛИНУ,

принятое в Бухаресте на торжественном заседании, посвященном 30-летию со дня основания Румынской рабочей партии

БУХАРЕСТ, 12 мая. (ТАСС). 8 мая на торжественном заседании, посвященном 30-летию со дня основания Румынской рабочей партии, с большим под'емом был принят текст приветственного письма товарищу И. В. Сталину. В письме говорится:

Дорогой товарищ Сталин!

Торжественное заседание, собравшееся в честь 30-й годовщины со дня основания Румынской коммунистической партии, обращает к Вам, любимому вождю и учителю свои мысли, полные признательности, и шлет Вам свой горячий коммунистический привет. В тяжелое время подполья нашей партии, когда лучшие сыны румынского народа были брошены в тюрьмы и подвергались пыткам в застенках охранки, коммунисты нашей страны с жаждой черпали знания из Вашего учения, возвещающего миру о грандиозных успехах, достигнутых первой страной, в которой освобожденные рабочие и крестьяне под Вашим руководством построили социализм; учения, показывающего всему трудовому человечеству путь к освобождению и счастью; учения, срывающего маску с врагов человечества — империалистов, поджигателей войны и их слуг — всякого рода оппортунистов.

Величественный пример Вашей жизни, полной безграничной любви и преданности делу трудового человечества, умножил и укрепил силы коммунистов нашей страны.

Наш народ никогда не забудет, что своим освобождением от империалистического ига он обязан Советскому Союзу, руководимому Вами.

С Вашей отеческой помощью наш народ взял свою судьбу в свои руки и под руководством партии освободился от оков помещиков и капиталистов, создал Румынскую Народную Республику и приступил к строительству социализма.

Грандиозный опыт советской страны в области строительства социализма, имеющий всемирно-историческое значение, опыт руководимой Вами большевистской партии, указывают нам верный путь и вдохновляют нас в борьбе за построение счастливой жизни для нашего народа.

В борьбе, которую мы ведем плечом к плечу с трудящимися стран народной демократии и всеми миролюбивыми и свободолюбивыми народами в возглавляемом великим Советским Союзом всемирном фронте мира в защиту мира, против преступных планов американских империалистов, стремящихся разжечь новую мировую войну, Вы, как всегда, с предельной ясностью показываете всем силам мира путь к победе.

В течение 30 лет своего существования наша партия руководствовалась в своей борьбе бессмертным учением организаторов и руководителей Великой Октябрьской социалистической революции — Ленина и Сталина. Ваши гениальные произведения, которые обогатили и развили учение Маркса—Энгельса—Ленина, вооружили и вооружают нашу партию и всех трудящихся в борьбе за социализм. В Вашем учении мы находим ответы на самые сложные вопросы, возникающие в строительстве социализма. На Ваших произведениях коммунисты Румынской Народной Республики учатся стойко и беззаветно бороться за укрепление и расцвет родины, за укрепление союза между рабочим классом и трудовым крестьянством, за укрепление союза между трудящимися всех национальностей страны, в братстве борющихся за построение социализма.

У Вас, дорогой товарищ Сталин, мы учимся быть настоящими ленинцами, учимся непрестанно бороться за укрепление рядов партии и не щадить своих сил для дела народа.

Сегодня, когда мы празднуем 30-ю годовщину героической борьбы нашей партии за мир, за социализм, за счастье родины, мы вновь выражаем свою безграничную веру в победу великого дела Ленина — Сталина, выражаем нашу безграничную любовь вождю всемирного коммунизма — Иосифу Виссарионовичу Сталину!

Слава товарищу Сталину!

Цикличная работа обеспечила успех

АНЖЕРО-СУДЖЕНСК. (Корр. «Кузбасса»). Вступая в соревнование с шахтерами Донбасса, горняки первого укрупненного участка шахты № 5-7 брали обязательство ко Дню шахтера выдать не менее трех эшелонов сверхпланового угля и увеличить производительность труда на 25 процентов.

Борясь за выполнение своих обязательств, горняки перешли на твердый график цикличности. График составлен с учетом взаимодействия участка со вспомогательными цехами шахты. Строгое соблюдение его позволило сменам горных мастеров тт. Рыбинева и Фалдина работать высокопроизводительно и добиться коллективного стахановского труда.

Успешно трудятся горняки первого участка. В дни подписки на новый Государственный заем бригадир забойщиков тов. Михайлов сказал:

— Я с радостью подписываюсь на заем великих строек коммунизма. Думаю, что выражу мнение всех горняков, если скажу: помогать строить гидростанции и каналы мы, шахтеры, будем не только рублем, но и стахановским трудом. Наша бригада берет обязательство ежемесячно выполнять план не менее чем на 120 процентов.

Сейчас бригада тов. Михайлова ежедневно перевыполняет сменные задания на 25 процентов.

Успехи азотчиков

Коллектив кемеровских азотчиков славно поработал в первом квартале 1951 года. Повышенный план первого квартала был перевыполнен, себестоимость продукции снижена на 2,1 процента. Работа коллектива была высоко оценена — Министерство химической промышленности СССР и ВЦСПС присудили заводу переходящее Красное знамя и денежную премию.

На днях в клубе завода состоялось собрание рабочих, инженерно-технических работников и служащих, на котором начальник Главазота Министерства химической промышленности тов. Милованов вручил коллективу завода красное знамя.

В своем выступлении на собрании машинист-стахановец тов. Бочегов заявил:

— Высокая оценка работы завода за первый квартал обязывает нас к тому, чтобы во втором и в последующих кварталах работать еще лучше. Нет сомнения в том, что коллектив нашего завода самоотверженным трудом удержит красное знамя до конца года.

В связи с вручением красного знамени коллектив взял на себя обязательства: план второго квартала выполнить досрочно, повысить производительность труда на 1,5 проц., тщательно подготовиться к работе в летних условиях, не допуская нарушений технологического режима, внедрить в производство рационализаторские предложения с экономическим эффектом 500 тыс. рублей.

Во втором квартале особенно хорошо работает коллектив цеха, которым руководит тов. Федоров. Всем сменам его цеха присвоено звание смен отличного качества.

А. Нестеренко.

Строительство Сталинска

СТАЛИНСК. (Корр. «Кузбасса»). В прошлом году правительство РСФСР утвердило генеральный план застройки города Сталинска на ближайшие 15—20 лет.

В первую очередь будет застраиваться основная магистраль города — проспект имени Молотова, между домом связи и вокзалом (так называемый «треугольник»).

Состоялось заседание архитектурной комиссии с участием архитектора тов. Градова. Комиссия рассмотрела и одобрила проект высотного здания городской гостиницы, которая будет построена на углу проспекта имени Молотова и улицы имени Кирова. 14-этажная гостиница будет увенчана позолоченным металлическим шатром. Высота здания — 97 метров. На 14-м этаже здания устраивается площадка с колоннадой, где будет размещено кафэ. Гостиница будет иметь 167 номеров, ресторан и другие бытовые учреждения.

Здание облицовывается белыми железобетонными плитами. Шатер из нержавеющей стали должен быть увенчан пятиконечной звездой и будет виден со всех концов города.

Крупные выигрыши

Сберегательные кассы г. Сталинска приступили к выплате выигрышей по седьмому тиражу Второго государственного займа восстановления и развития народного хозяйства СССР. За последние несколько дней уже выплачено 853 тысячи рублей выигрышей.

В центральную сберегательную кассу Орджоникидзевского района пред'явлено к оплате три облигации, из которых одна выиграла 25 тысяч рублей, вторая — 10 тысяч и третья — 5 тысяч рублей. В центральную сберегательную кассу Кузнецкого района города пред'явлено к оплате две облигации, выигравшие по 10 тысяч рублей каждая и одна — 5 тысяч рублей.

Е. Епифанова.

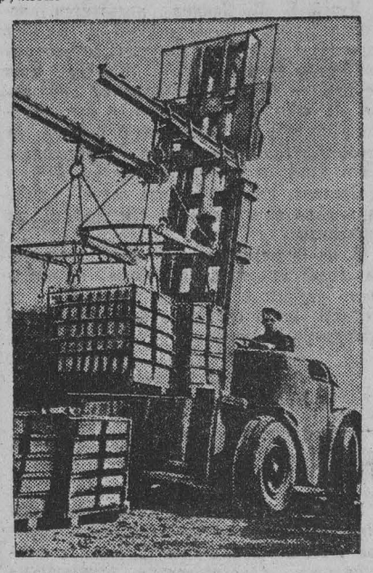

На Сталинском кирпичном заводе № 1 погрузка кирпича производится с помощью автогрузчика.

НА СНИМКЕ: работа автогрузчика.

Сев пшеницы сверх плана

ТИСУЛЬ. (Корр. «Кузбасса»). В районе с каждым днем нарастают темпы полевых работ. Большинство колхозов уже закончило сев пшеницы и продолжает сеять эту основную продовольственную культуру сверх плана.

Члены сельскохозяйственной артели «Комбайн» посеяли сверх задания свыше 50 гектаров пшеницы.

Закончили сев ранних зерновых

Передовые коллективы совхозов Кузбасса успешно справляются со своими обязательствами на весеннем севе. Девять хозяйств треста животноводческих совхозов закончили сев ранних зерновых культур.

В Мазуровском совхозе засеяно 489 гектаров, из них посев пшеницы на площади 200 гектаров произведен перекрестным способом.

Выполнили план сева пшеницы и ранних яровых культур совхозы «Шахтер», Анжерский, «Ленинуголь», Зиминский и другие.

* * *

Полным ходом идет весенний сев в совхозе «Заря» Промышленовского района. Посев зерновых культур уже закончен.

В соревновании высоких показателей добился сеяльщик Ерофей Ушаков, который ежедневно засевает 24-рядной сеялкой по 35—40 га зерновых. Тракторист Николай Мельников и сеяльщик Дмитрий Тимофеев засевают по 30—35 га.

Г. Федирко.

Началась посадка картофеля

ПОДУНКА. (По телефону). Колхозники передовой артели «Путь к коммунизму» Пьяновского сельсовета, окончив сев ранних зерновых, начали посадку картофеля. Посадка производится картофелесажалкой и под плуг.

Картофель уже посажен на площади 10 гектаров. Среди колхозников развернулось соревнование за окончание посадки картофеля на площади 65 гектаров к 20 мая.

Ветвистая пшеница

Агроном колхоза «Пятилетка в четыре года» Кузнецкого района Анатолий Фомич Салита в 1949 году посеял 1100 зерен ветвистой пшеницы и собрал с них 2 килограмма семян.

За прошедшие два года урожай ветвистой пшеницы, в пересчете на гектар, составлял свыше 35 центнеров. В текущем году в колхозе посеяно широкорядным способом около гектара ветвистой пшеницы.

Перед посевом площадь удобрялась калийными и фосфорными удобрениями. По всходам будет производиться подкормка азотистыми удобрениями, а перед кущением — вторая подкормка.

В этом году агроном тов. Салита думает получить урожай ветвистой пшеницы для обсеменения 15 гектаров посевной площади.

М. Валежников.

ДЕНЬ РОДИНЫ

На великой стройке

ЦИМЛЯНСКАЯ. (ТАСС). Широко разлившись, река Дон подходила вплотную к перемычке, отделяющей котлован Цимлянского гидроузла от Дона.

Тревожные дни переживали строители в дни весеннего паводка: не просочится ли вода? Но перемычка, ограждающая водосливную плотину и гидроэлектростанцию, блестяще выдержала испытание. В котловане, где работа ведется на 17 метров ниже уровня Дона, все время сухо. По гудронированным автострадам, проложенным в котловане, снуют сотни автомашин, а у самого сооружения, прямо на земле, работают копровые молоты, краны, экскаваторы и другие механизмы.

Строители не дали донской воде просочиться через земляную насыпь. По ее откосу они установили защитные линии фильтров и насосов. Они отсасывают воду, надежно оберегают котлован от затопления. Теперь угроза полностью миновала. Уровень воды на Дону быстро понижается.

Дружно идет работа на стройке. Один за другим к намыву плотины приступают землесосы. По пульповодам, протянувшимся от забоев на десятки километров, гидромеханизаторы гонят песок в право- и левобережную части земляной плотины. За небольшой срок земснаряды намыли в тело сооружения полтора миллиона кубометров грунта.

Борясь за выполнение обязательств, принятых в письме товарищу И. В. Сталину, строители почти каждый день заканчивают какую-нибудь часть сооружения, все больше приближаясь к завершению величественной стройки.

На самой плотине уже готовы десятки блоков. Сейчас здесь главное — бетон. В мае строители обязались уложить только в плотину еще 142 тысячи кубометров бетона. 9 мая плотина приняла 4850 кубометров. Это — крупный успех строителей. Соревнование ведется за ежесуточную укладку 6 тысяч кубометров. На стройке вступил в эксплоатацию пятый бетонный завод. Начала работать вторая его секция. За сутки заводы выдали 5506 кубометров бетона.

На полях страны

Колхозы **Казахстана** выполнили план сева многолетних трав. Их посеяно почти на 130 тысяч гектаров больше, чем в прошлом году. В республике повсеместно идет сверхплановый сев. Развернулся уход за посевами трав прошлых лет.

Коллектив совхоза «Ильинский» первым в **Карело-Финской** ССР приступил к посадке картофеля. Она производится на две недели раньше обычного, яровизированными клубнями с внесением в борозды органических удобрений. По опыту передовиков к ранней посадке приступили колхозы Олонецкого, Прионежского и других районов. В этом году МТС республики получили много тракторных картофелесажалок. В сельхозартелях в несколько раз возросла площадь механизированной посадки.

Совхозы **Украины** выполнили план сева яровых. Яровых посеяно на 32,6 тысячи гектаров больше, чем к этому времени в прошлом году. Успешно и на высоком агротехническом уровне проведен сев однолетних трав. (ТАСС).

„День песни"

Министерство трудовых резервов СССР наметило провести в ремесленных, железнодорожных училищах и школах фабрично-заводского обучения «День песни», который должен стать ежегодным певческим праздником трудовых резервов. Основная цель праздника — приобщить учащуюся молодежь к лучшим певческим традициям советского народа.

Активно готовятся к «Дню песни» в ремесленных училищах в Киеве, Минске, Одессе, Бресте, Астрахани, Свердловске, Туле.

Общегородские праздники в большинстве городов состоятся в конце мая.

В Москве «День песни» будет проведен в июне. Выступит хор учащихся ремесленных училищ, состоящий из 5000 человек, большой танцовальный коллектив и сводный оркестр. Ленинградские ремесленники готовят выступление сводного хора в 1500 человек.

(ТАСС).

В Кунгурской ледяной пещере

МОЛОТОВ. (ТАСС). Широкой известностью на Западном Урале и далеко за его пределами пользуется крупнейшая в стране Кунгурская ледяная пещера.

Ледяная пещера — интереснейший музей природы. Это — огромный сказочный дворец под землей, состоящий из многих десятков гротов и переходов общей длиной более 4,5 километра. В пещеру ежегодно приезжает много туристов. В ней также ведется научно-исследовательская работа. В разных местах пещеры оборудовано несколько десятков гидрометеорологических постов.

Сейчас с целью предупреждения обвалов в пещере ведутся большие работы по креплению стен и созданию оградительных каменных барьеров. В гротах «Крестовом», «Метеорном», «Морское дно» перемещена тропа, между гротом «Смелых» и «Трубным проходом» пробит новый ход. Берег большого подземного озера и глубинная часть грота «Данте» ограждены каменным барьером.

Международный обзор

Наместники Уолл-стрита за работой

Представители американского империализма в Западной Европе проявляют явные признаки нетерпения. Им кажутся недостаточными темпы перевооружения стран, вовлеченных в Северо-атлантический блок. Наместники Уолл-стрита прибегают к всевозможным формам давления, чтобы побудить зависимые правительства выполнить любой ценой и в короткий срок программы милитаризации.

В этом отношении пальма первенства безусловно принадлежит американскому представителю в Бельгии Мерфи. Он выступил в Брюсселе с речью, в которой потребовал значительного и немедленного увеличения бельгийским правительством расходов на подготовку к войне.

Премьер-министр Бельгии Фольен не замедлил выполнить это указание. Он заявил, что возглавляемое им правительство решило увеличить военные ассигнования на 30 миллиардов франков. «Правительство Фольена, — отметила по этому поводу бельгийская газета «Рооде фаан» — окончательно продалось правителям США и беспрекословно выполняет все их приказы».

Мерфи — не исключение. Его коллеги в Лондоне и Париже, в Риме и Гааге тоже с усердием выполняют роль погонщиков недостаточно расторопных, по их мнению, военных министров европейских стран. Американский представитель в Риме потребовал недавно, чтобы итальянское правительство немедленно приступило к размещению предназначенных на вооружение чрезвычайных ассигнований в размере 250 миллиардов лир. Голландское правительство было поставлено в известность о том, что «правительство США считает недавнее увеличение вдвое военных расходов Голландии далеко не достаточным».

Пущена в ход и такая «тяжелая артиллерия» как Чарльз Вильсон, занимающий в США пост руководителя так называемого «управления мобилизации для обороны». Он доставил в Париж и Лондон новые инструкции по вопросу о «согласовании американского и европейского военного производства», то есть об установлении полного контроля американского генерального штаба над промышленностью западноевропейских стран.

В Париже Вильсон вел продолжительные беседы с «атлантическим главнокомандующим» Эйзенхауэром. В Лондоне его ожидал доклад английского военного министра Шинуэлла, заверившего «знатного» гостя с трибуны палаты общин, что Англия вполне добросовестно осуществляет программу вооружения.

Все эти факты проливают достаточно яркий свет на позицию, занятую представителями трех западных держав на парижском совещании заместителей министров иностранных дел. Джессеп, Дэвис и Пароди не хотят включить в повестку дня сессии Совета министров иностранных дел вопрос о сокращении вооружений и вооруженных сил четырех держав, потому что опасаются, что положительное решение этого вопроса свяжет руки и уменьшит свободу действий империалистических клик, готовящих новую мировую войну.

Действительность разоблачает фальшивые и лицемерные заверения представителей западных держав в Париже о их «всемерной готовности» способствовать улучшению международных отношений. Их «миролюбивые» заявления рассчитаны на то, чтобы замаскировать ускорившуюся гонку вооружений, чтобы попытаться усыпить бдительность народов.

Новый поход за мир, широко развернувшийся уже во многих странах, опрокидывает эти надежды близоруких дипломатов. Народы дают достойный ответ на происки американских империалистов. Кампания по сбору подписей под Обращением Всемирного Совета Мира о заключении Пакта Мира между пятью великими державами является убедительным доказательством той огромной поддержки, которую встречает позиция советской делегации на парижском совещании. Пакт Мира между великими державами, мирное урегулирование узловых международных проблем державами, несущими главную ответственность за поддержание мира, являются краеугольным камнем всего здания международного мира и безопасности.

Бюро Всемирного Совета Мира, заседавшее в Копенгагене — столице Дании с 5 по 7 мая, отметило в своей резолюции, что всемирная кампания за заключение Пакта Мира может склонить чашу весов в пользу мира и что борьба против войны вступила ныне в решающую фазу.

Чем больше наглеют американские представители в зависимых странах, чем настойчивее требуют они ускорить гонку вооружений, тем больше растет в широких народных массах понимание необходимости усилить борьбу за мир и укрепить единство в этой борьбе.

В непрерывном росте могущества Советского государства все прогрессивное человечество черпает уверенность в победоносном для дела мира исходе этой борьбы. Поэтому все друзья советского народа, все сторонники мира с восторгом встретили сообщения об успешном выполнении советским народом первой послевоенной пятилетки, о выпуске в Советском Союзе Государственного займа развития народного хозяйства.

Французская газета «Юманите» подчеркивает, что в то время как правящие круги капиталистических стран расходуют огромные средства на укрепление эксплуататорского режима и военные приготовления, в Советском Союзе осуществляются великие планы мирного строительства.

Великие победы советского народа вдохновляют миллионы и миллионы людей на дальнейшее усиление благородной борьбы за мир.

Народный опрос в Германии

Составной частью борьбы народов за мир является широко развернувшееся в Германии движение за народное голосование по важнейшим для дальнейших судеб немецкого народа вопросам: «Выступаете ли вы против ремилитаризации Германии и за заключение мирного договора с Германией в 1951 году?»

Прошел всего лишь месяц после того, как в Эссене, в английской зоне оккупации, был создан Центральный комитет по проведению народного опроса. Его обращение, призывающее к проведению плебисцита против ремилитаризации и за мирный договор, стало программой действий самых широких кругов западногерманского населения. К этому обращению присоединились правительство, Народная палата Германской Демократической Республики и Национальный совет Национального фронта демократической Германии. Таким образом, движение за народный опрос стало единым движением всего немецкого народа.

«Граждане Германской Демократической Республики и все растущее число честных патриотов и борцов за мир в Западной Германии, — говорится в телеграмме правительства Германской Демократической Республики товарищу Сталину, — начали решительную борьбу против ремилитаризации Западной Германии, за заключение мирного договора в 1951 году и за создание единой, демократической, миролюбивой и независимой Германии».

Эта борьба наносит серьезный удар американо-английским поджигателям войны и их боннской агентуре. Милитаризация Западной Германии, темная игра на реваншистских настроениях различного фашистского сброда — главная ставка заправил Северо-атлантического блока. Инспекционные поездки Эйзенхауэра по Западной Германии; особое место, отведенное Западной Германии в «плане Шумана»; недавнее принятие боннского «государства» в Европейский совет в качестве «полноправного члена» — все это говорит об усилившемся вовлечении западной части Германии в агрессивный Северо-атлантический блок.

Но разрастающееся движение за народный опрос, за преобразование всей Германии в единое демократическое миролюбивое государство подчеркивает лишний раз, что все эти подрывные планы составлены вопреки желанию большинства немецкого народа, стремящегося к миру и об'единению на мирной демократической основе.

Правители Западной Германии запретили проведение народного опроса. Так называемый министр внутренних дел боннского «правительства» Лер заявил, что он и его полицейские отряды не остановятся перед запрещением демократических организаций, требующих народного голосования.

Но Аденауэр и компания просчитались и на этот раз. Население Западной Германии встретило провокационное распоряжение боннских правителей всеобщим протестом. Голоса протеста зазвучали на многочисленных митингах и собраниях.

Центральный комитет по проведению народного опроса обратился к населению Западной Германии с призывом поддержать требование о проведении народного опроса. Местные комитеты подхватили этот призыв, и плебисцит в Западной Германии по вопросу о ремилитаризации и мирном договоре стал фактом.

Первые же сведения о ходе народного опроса, поступающие из различных районов Западной Германии и из западных секторов Берлина, говорят о крупных успехах этого исторического по своему значению движения немецкого народа.

Широкие массы населения Западной Германии проявляют большую активность, участвуя в народном опросе. Подавляющее большинство участников голосования дает положительный ответ на поставленные вопросы. Они выступают против ремилитаризации Германии и за заключение мирного договора с Германией в 1951 году.

Неоспоримо огромное политическое значение начавшегося в Западной Германии народного голосования. Оно способствует сплочению в борьбе за мир самых различных слоев западногерманского населения, укрепляет единство трудящихся масс, об'единяет в едином национальном движении весь народ.

Американо-английские империалисты стремились расколоть немецкий народ. Но воля народа к миру и единству ликвидирует этот раскол.

На территории Германской Демократической Республики начало народного опроса назначено на 3 июня. Таким образом, уже в ближайшие недели плебисцит по вопросу о ремилитаризации и мирном договоре развернется по всей Германии.

Тем самым немецкий народ внесет немалый вклад в общее дело миролюбивых народов. Он во всеуслышание выразит свою готовность дать решительный отпор поджигателям войны, вознамерившимся превратить западную часть Германии в орудие своих авантюр.

В. ЛИНЕЦКИЙ.

Предварительное совещание

заместителей министров иностранных дел четырех держав

ПАРИЖ, 12 мая. (Спец. корр. ТАСС). Сегодня на предварительном совещании заместителей министров иностранных дел четырех держав председательствовал представитель Великобритании Дэвис.

Выступившие первыми Джессеп и Дэвис продолжали настаивать на предложении трех делегаций о том, чтобы формулировка, касающаяся демилитаризации Германии, была отодвинута в перечне вопросов, содержащихся в первом пункте повестки дня, на задний план или же чтобы вопрос о месте этой формулировки в повестке дня был передан на рассмотрение Совета министров.

Дэвис заявил, что все затруднения заключаются в вопросе о месте, которое должно быть отведено в повестке дня пункту о демилитаризации Германии, и спросил Громыко, согласен ли он с этим.

Отвечая Джессепу и Дэвису, Громыко сказал:

— Положение является ясным. Вопрос о демилитаризации Германии согласован с точки зрения его формулировки, но не согласован с точки зрения его места внутри первого пункта повестки дня. Советская делегация предлагает, чтобы в перечне конкретных положений внутри первого пункта вопрос о демилитаризации Германии был поставлен на первое место. Мы не можем согласиться с тем, чтобы этот вопрос был помещен в несогласованном тексте повестки дня даже при таком положении, когда расхождения касаются только места этого вопроса внутри первого пункта. Советская делегация уже дала свою оценку вариантам «А», «В» и «С» повестки дня, внесенным делегациями трех держав. Делегация СССР внесла 10 мая свои предложения, которые по ее мнению являются хорошей основой для соглашения по повестке дня в целом. Эти предложения предусматривают передачу Совету министров иностранных дел несогласованных формулировок по вопросу о сокращении вооружений и вооруженных сил: формулировки представителей трех держав и советской формулировки, как это и предусматривается вариантом «В», предложенным тремя делегациями. Совету министров должен быть передан также и другой несогласованный вопрос — об Атлантическом пакте и американских военных базах в разных странах. Таким образом, Совету министров передаются два несогласованных вопроса.

— Если, — заявил Громыко, — мы договоримся о передаче этих двух несогласованных вопросов Совету министров, то советская делегация готова считать несогласованными все остальные пункты повестки дня в тех формулировках, которые содержатся в варианте «В» проекта повестки дня делегаций западных держав.

Джессеп, выступивший вторично, заявил, что он «не понимает», почему делегация СССР не хочет передать на рассмотрение Совета министров как несогласованный вопрос о месте, которое должно быть отведено пункту о демилитаризации Германии.

Представитель Франции Пароди в своем выступлении настаивал на том, чтобы вопрос о месте, которое должен занимать пункт о демилитаризации Германии в повестке дня, был передан на рассмотрение четырех министров. Пароди продолжал также возражать против включения вопроса об Атлантическом пакте и американских военных базах даже в несогласованную часть повестки дня.

В таком же духе выступил и Дэвис.

Отвечая на эти возражения Пароди и Дэвиса, Громыко сказал:

— В качестве довода против советского предложения о передаче Совету министров как несогласованного пункта об Атлантическом пакте и американских военных базах Пароди указывал на то, что Советский Союз не является участником Северо-атлантического пакта. Но, во-первых, как справедливо заметил сам Пароди, не все из представленных на данном совещании стран являются участниками некоторых мирных договоров, вопрос о которых тем не менее включается с нашего общего согласия в повестку дня (если мы договоримся по другим несогласованным пунктам). Во-вторых, именно тот факт, что Северо-атлантический пакт заключен в одностороннем порядке и образует собой замкнутую группировку, направленность которой против Советского Союза общеизвестна, является дополнительным доводом в пользу рассмотрения этого вопроса на Совете министров.

В заключение своей речи представитель СССР заявил:

— Наша позиция в вопросе о том месте, которое необходимо отвести пункту о демилитаризации Германии, изложена достаточно ясно, и я не вижу необходимости в каких-либо дополнениях к тем, которые были уже нами сделаны. Мы считаем, что этот вопрос должен быть полностью согласован на нашем совещании как с точки зрения формулировки, так и с точки зрения того места, которое ему следует отвести в повестке дня.

Спорт

На первенство РСФСР по футболу

Победа «Шахтера»

Большое количество зрителей заполнило трибуны кемеровского стадиона «Химик» 13 мая. В этот день состоялся первый матч на первенство РСФСР по футболу между командами «Шахтер» (Кемерово) и «Металлург» (Сталинск), играющими в первой группе.

6 часов вечера. Свисток судьи. Начинается матч. Команда «Шахтера» с первых минут игры берет инициативу в свои руки и наседает на ворота металлургов. Вскоре после начала матча центральный нападающий «Шахтера» тов. Анищенко удачно провел мяч головой, прорвался к воротам металлургов и забил первый гол. Незадолго до конца первого тайма вся пятерка нападения «Шахтера» прорывается к воротам кузнечан, и тов. Анищенко забивает снова гол.

Вторая половина игры начинается в более быстром темпе. Футболисты «Металлурга» усиливают натиск на ворота «Шахтера», стремясь выравнять счет матча. Однако защита и нападение команды «Шахтера» успешно отражают атаку противников и, в свою очередь, часто создают угрозу воротам «Металлурга». К исходу игры футболисты «Металлурга» забивают мяч в ворота «Шахтера». Со счетом 2:1 в пользу «Шахтера» окончился первый матч на первенство РСФСР по футболу.

В. ДОРОФЕЕВ.

Поражение футболистов „Химика“

НОВОСИБИРСК. (По телефону). 13 мая футболисты спортивного общества «Химик» (Кемерово), выступающие в розыгрыше первенства РСФСР по первой группе, встретились с командой новосибирского окружного Дома офицеров на центральном стадионе Кировского района. Игра вызвала огромный интерес у любителей футбола и привлекла многочисленных зрителей.

Первый тайм прошел с переменным успехом. Уже на пятой минуте вратарь «Химика» Геннадий Шаронов вступил в игру. Он взял мяч, посланный ему со штрафного удара полузащитником новосибирцев Маклецовым. Вскоре кемеровцы проводят ответную атаку. Они вводят в прорыв центрального нападающего Рябинского. Но вратарь новосибирцев ликвидирует опасный момент.

Долго ни одной из команд не удается добиться результата. Команды уходят на отдых при нулевом счете.

Во втором тайме игроки Новосибирска усилили свои атаки. На восьмой минуте комбинация Моенко—Звонарев завершается первым голом в ворота кемеровцев. Гости не выдержали напряжения матча и не сумели в дальнейшем оказать упорного сопротивления одной из сильнейших команд Сибири.

На двенадцатой минуте Звонарев, реализуя одиннадцатиметровый штрафной удар, забивает второй гол в ворота кемеровцев. Через три минуты Холмогорцев проводит еще один гол. До конца матча мяч еще трижды побывал в воротах кемеровцев. Матч закончился победой новосибирских футболистов со счетом 6:0.

Команда «Химика», составленная в основном из молодых игроков, показала, особенно в первом тайме, что она может успешно конкурировать с сильнейшими соперниками. Но, к сожалению, в игре нападающих нехватало целеустремленности, остроты и точного завершающего удара по воротам. Над устранением этих недостатков ей нужно много и настойчиво работать.

О. ЛЕОНТЬЕВ.

События в Корее

Сообщения Главного командования Народной армии

ПХЕНЬЯН, 12 мая. (ТАСС). Главное командование Народной армии Корейской Народно-Демократической Республики сообщило сегодня, что на западном и восточном фронтах части Народной армии в тесном взаимодействии с китайскими добровольцами, отбивая контратаки противника, наносят ему большие потери в живой силе и технике.

На центральном фронте особых изменений не произошло.

ПХЕНЬЯН, 13 мая. (ТАСС). Главное командование Народной армии Корейской Народно-Демократической Республики сообщило сегодня, что на всех фронтах части Народной армии в тесном взаимодействии с китайскими добровольцами, отбивая контратаки противника, наносят ему большие потери в живой силе и технике.

Части Народной армии сбили 7 самолетов противника.

Китайский народ требует предать суду военных преступников

ПЕКИН, 12 мая. (ТАСС). Как сообщает агентство Синьхуа, новые доказательства применения американцами бактериологического оружия вызывают возмущение населения Пекина, и печать поддерживает требование корейского народа о том, чтобы Макартур и Риджуэй были преданы суду за применение этого чудовищного оружия.

Циничное заявление американцев о том, что они наградили начальника так называемого отдела здравоохранения и социального обеспечения американской армии бригадного генерала Крофорда Сэмса за то, что он проник в освобожденные районы Кореи с целью распространения эпидемии, расценивается в Пекине как означающее, что Трумэн больше даже не пытается скрывать применение этого бесчеловечного оружия.

Агентство Ассошиэйтед Пресс в своем сообщении от 10 мая по этому вопросу признает, что награждение генерала Сэмса впервые официально показало, что в освобожденных районах Кореи сейчас действуют американские «медицинские команды», «собирающие важные сведения о заболеваниях и медицинских проблемах коммунистов». В Пекине отмечают, указывает корреспондент, что единственно, что является «важным» для американцев, заключается в том, эффективно ли их бесчеловечное оружие убивает ни в чем не повинных людей.

Газета «Женьминьжибао» пишет, что преступление, заключающееся в распространении оспы среди населения в районах, временно оккупированных американцами, является слишком серьезным, чтобы его терпело человечество.

ИСПРАВЛЕНИЕ

В постановлении бюро обкома ВКП(б) и облисполкома «О ходе весенне-полевых работ в колхозах и совхозах области», опубликованном в газете «Кузбасс» 13 мая с. г., допущена неточность.

Окончание седьмого абзаца первой колонки следует читать: «В колхозе «Верный путь» Усть-Сосновской МТС на тракторе «СТЗ-НАТИ» производилось боронование десятью звеньями борон вместо двадцати восьми».

Редактор Ф. Е. ДЕМИН.

Маневры французской реакции

ПАРИЖ, 12 мая. (ТАСС). На вчерашнем ночном заседании Национального собрания состоялось голосование по вопросу о доверии правительству Анри Кэя. Применяя тактику давления на Национальное собрание путем постановки бесчисленных вопросов о доверии, французское правительство и на этот раз, потребовав досрочного роспуска парламента, добилось доверия реакционного парламентского блока. За доверие правительству Кэя, т. е. за роспуск Национального собрания 4 июля (вместо октября, как предусмотрено по закону), голосовали 362 депутата, против — 219. Проявляя крайнее нетерпение, Кэй немедленно передал принятый законопроект на утверждение второй палаты парламента — Совета республики, причем комиссия Совета республики по регламенту и всеобщему избирательному праву сегодня уже одобрила указанный законопроект.

Пренебрегая всякими парламентскими нормами и загромождая работу Национального собрания бесконечным потоком вопросов о доверии, правительство Кэя вместе с тем требует от Национального собрания не обсуждать важнейших вопросов под предлогом «недостатка времени». Так был отклонен вопрос об обсуждении бюджета и об уничтожении поясов заработной платы, которые сильно ущемляют интересы рабочего класса.

Нежелание утверждать бюджет до новых выборов об'ясняется тем, что принятие бюджета будет означать принятие новых невиданных налогов на цели вооружения, усиление нищеты, а с такими «багажом» реакционные правящие партии боятся предстать перед избирателями. Поэтому, ссылаясь на «перегруженность» Национального собрания, правительственные партии хотят представить избирателям лживые избирательные платформы, а когда выборы будут закончены и когда, как на это рассчитывает реакция, из Национального собрания будут изгнаны коммунисты, можно будет приступить к утверждению любых налогов, которых потребует реакция.

Несмотря на то, что законопроект о досрочном роспуске Национального собрания еще окончательно не утвержден и не издан еще правительственный циркуляр о дне выборов, правящие реакционные партии уже развертывают лихорадочную предвыборную кампанию. Несколько дней тому назад закончился с'езд католической партии МРП («Народно-республиканское движение»), на котором обсуждался вопрос о блокировании католиков с другими реакционными партиями, в том числе с деголлевцами. Сегодня собрались на свой 43-й с'езд правые социалисты, которые также обсуждают главным образом вопрос о предстоящих выборах и о блокировании со всеми реакционными силами против коммунистической партии.

Французская буржуазная печать требует об'единения реакционных сил во время выборов.

ПАРИЖ, 12 мая. (ТАСС). Как сообщило агентство Франс Пресс, Совет республики 278 голосами против 35 принял без изменений законопроект, устанавливающий дату окончания полномочий депутатов Национального собрания — 4 июля. Таким образом, текст этого законопроекта становится окончательным.

За Пакт Мира!

Китай

Как передает агентство Синьхуа, по предварительным данным Китайского народного комитета защиты мира и борьбы против американской агрессии, более 210 миллионов человек, т. е свыше 2 5 всего населения Китая высказалось против ремилитаризации Японии и поставило свои подписи под Обращением Всемирного Совета Мира о заключении Пакта Мира между пятью великими державами.

В Северо-Восточном Китае под Обращением Всемирного Совета Мира подписалось 70 процентов всего населения, в Северном Китае—60 процентов, в Юго-Западном, Центральном и Южном Китае — свыше 40 процентов.

В Пекине Обращение Всемирного Совета Мира подписало 75 процентов населения города. Свыше 80 процентов всех рабочих Чжэнчжоу и Кайфына поставило свои подписи под Обращением и высказалось против ремилитаризации Японии.

В сельских районах провинции Аньхуэй 2/3 крестьянского населения подписалось под Обращением Всемирного Совета Мира и проголосовало против ремилитаризации Японии.

Венгрия

В Венгрии с большим успехом проходит кампания по сбору подписей под Обращением Всемирного Совета Мира, начатая здесь 8 апреля. По данным Общевенгерского совета движения в защиту мира, Обращение Всемирного Совета Мира, требующее заключения Пакта Мира между пятью великими державами, подписали в Венгрии 5448 тысяч человек.

13 мая. (ТАСС).

Кинотеатр „Москва“

15 мая. Большой зал — новый художественный фильм ВСТАНУТ НОВЫЕ БОЙЦЫ Сеансы: 4-30, 6-30, 8-30 и 10-30. Малый зал — ОШИБКА ИНЖЕНЕРА КОЧИНА Сеансы: 11, 1, 3, 5, 7, 9 и 10-30. Третий зал—ЭТО БЫЛО В ДОНБАССЕ Сеансы: 10, 12, 2 и 4 ч. ЛЮБИМЫЕ АРИИ Сеансы: 6, 8 и 10 ч.

ТРЕБУЮТСЯ:

Вновь организуемой конторе ГЛАВВТОРЧЕРМЕТ — главный бухгалтер, бухгалтеры и автокрановщик.

Обращаться по временному адресу: Кемерово, Профсоюзная, № 2, телефон 20-84.

ТИПОГРАФИИ ГАЗЕТЫ «КРАСНОЯРСКИЙ РАБОЧИЙ» —

цинкограф, знающий в совершенстве все технологические процессы, и опытный стереотипер по ротационным стереотипам. Предоставляется жилплощадь.

С предложением обращаться по адресу: г. Красноярск, проспект имени Сталина, 55, типография «Красноярский рабочий», к директору.

Мариинскому торгу на постоянную работу — заведующий промтоварной базой, начальник торгового отдела, заведующие столовыми, повара.

Обращаться: г. Мариинск, ул. Ленинская, № 22. Мариинский торг.

Вниманию главных и старших бухгалтеров предприятий, учреждений и организаций

В соответствии с инструкцией Министерства финансов Союза ССР № 488 «О порядке размещения Государственного займа развития народного хозяйства СССР (выпуск 1951 года)» рабочие и служащие уплачивают первый взнос по займу из заработной платы за первую половину мая 1951 года, а последний — из заработной платы за вторую половину февраля 1952 года.

Взносы по подписке рабочих, служащих и членов артелей удерживаются бухгалтерией как из сумм, выдаваемых авансом, так и из сумм, выплачиваемых в окончательный расчет по заработной плате.

При выдаче подписчику заработной платы вперед взносы удерживаются за то время, за которое выдается заработная плата.

Государственные учреждения и предприятия, а также кооперативные и общественные организации на удержанные взносы по подписке на заем обязаны выписывать поручения на перечисление и представлять их в Госбанк одновременно с чеком на получение денег для выдачи заработной платы, но не позднее дня, установленного для выдачи заработной платы рабочим и служащим в данном предприятии, учреждении или организации.

За задержку перечисления взносов, поступивших по подписке на заем, виновные привлекаются к уголовной ответственности.

Для расчета с выбывающими подписчиками бухгалтерия предприятия, учреждения или организации обязана получить в сберегательной кассе аванс облигаций и выдавать их при увольнении каждому рабочему или служащему на сумму уплаченных взносов.

Бухгалтерия предприятия, учреждения или организации обязана один раз в месяц — в день, установленный для выдачи заработной платы рабочим и служащим данного предприятия или учреждения за вторую половину месяца, но не позже 15 числа месяца, следующего за отчетным месяцем, представлять в сберегательную кассу, с которой производятся расчеты по займу, отчетные сведения о подписке по форме № 16.

Два раза на протяжении расчетов по займу — 1 июня и 1 ноября 1951 года — сообщать сберегательной кассе на основе подсчета подписных листов сведения о распределении суммы подписки по достоинству облигаций.

Общая сумма облигаций всех достоинств должна быть равна остатку подписки по сведениям формы № 16 соответственно на 1 июня и 1 ноября 1951 года.

Сберегательные кассы и комсоды обязаны ежемесячно проверять своевременность перечисления взносов по займу и принимать соответствующие меры к строгому соблюдению установленного порядка перечисления взносов по займу.

Управление госгрудсберкасс и госкредита Кемеровской области.

Адрес редакции: г. Кемерово, ул. Сталина, № 66. Телефоны: редактора — 2-24; заместителя редактора — 8-05; секретаря — 2-53; секретариата — 6-83; отделов редакции: партийной жизни — 8-63; пропаганды и угольного — 4-85; промышленности и транспорта — 2-37; культурно-бытового — 1-21; информации — 5-10; сельскохозяйственного — 4-57; отдела писем — 11-52; отдела об'явлений — 14-21; прием информаций—17-28; бухгалтерии — 15-36; директора типографии —3-96. 2

ОП00247. Типография издательства газеты «Кузбасс». Тираж 100 000. Заказ № 11318.

НА СНИМКЕ: здание Центрального Музея В. И. Ленина на площади Революции.

Фото Н. Грановского. (Фотохроника ТАСС).

Центральный Музей имени В. И. Ленина

Исполнилось 15 лет с тех пор, как по инициативе и указанию товарища И. В. Сталина в Москве 15 мая 1936 года был открыт Центральный Музей В. И. Ленина — замечательный памятник великому вождю трудящихся всего мира.

Богатейшие материалы Музея отображают жизнь и деятельность организатора и великого вождя коммунистической партии, создателя первого в мире Советского государства—Владимира Ильича Ленина.

Музей является одним из крупнейших центров пропаганды идей ленинизма, всенародной школой, помогающей изучать героическую историю большевистской партии. Он пользуется огромной любовью народов Советского Союза и всего прогрессивного человечества. За 15 лет Музей посетило около 11 миллионов человек.

В 22 залах Музея представлено около 7 тысяч документов. Здесь собраны редкие рукописи В. И. Ленина и И. В. Сталина, первые издания их трудов, личные вещи В. И. Ленина.

Многочисленные документы Музея отображают содружество двух великих вождей трудящихся — Ленина и Сталина.

Экспонаты, собранные в первом зале, рассказывают о детских и юношеских годах Владимира Ильича, о формировании его, как марксиста. Здесь мы видим книги, прочитанные Лениным в школьные годы. Среди них — произведения Чернышевского и Добролюбова, Пушкина, Лермонтова, Тургенева, Толстого, Некрасова... Здесь же представлена золотая медаль, полученная юным Лениным по окончании симбирской гимназии.

На рисунке художника Алякринского изображено участие Ленина в студенческой сходке в Казани, за что он был арестован и выслан в деревню Кокушкино.

Заканчивается первый зал рукописью теоретической работы В. И. Ленина «Новые хозяйственные движения в крестьянской жизни», в которой Ленин блестяще применил марксистский анализ к изучению русской действительности. Эта работа была из'ята полицией и только спустя 30 лет увидела свет.

Материалы экспозиции показывают борьбу Ленина и Сталина за создание марксистской партии, партии нового типа, без которой невозможна победа в борьбе за диктатуру пролетариата, за социализм. Препятствием на пути к созданию марксистской партии в России стояло народничество. Народники, враги марксизма, не видели и не понимали передовой роли русского пролетариата. Нужно было разгромить народников, и это мастерски сделал В. И. Ленин в своей работе «Что такое «друзья народа» и как они воюют против социал-демократов?», напечатанной нелегально на гектографе. Подлинный экземпляр ее представлен в Музее. Здесь же хранится подлинный экземпляр первого издания книги В. И. Ленина «Развитие капитализма в России», в которой был завершен идейный разгром народничества.

В Музее собраны материалы, характеризующие начало революционной деятельности И. В. Сталина. Фотоснимки и документы повествуют о большой революционной работе, которую проводил товарищ Сталин на Кавказе.

Большой интерес представляет подлинный экземпляр первого номера ленинской «Искры», вышедшего в декабре 1900 года. В Музее показана лучшая после «Искры» марксистская газета в России — «Брдзола», организованная товарищем Сталиным на Кавказе.

В тесном содружестве Ленин и Сталин разрабатывали идеологические, организационные, тактические и теоретические основы большевистской партии, готовили ее к суровым боям за освобождение трудящихся.

Разработка идеологических основ партии большевиков дана Лениным в книге «Что делать?», первый подлинный экземпляр которой можно видеть в Музее. Здесь же представлены замечательные работы товарища Сталина «Коротко о партийных разногласиях» и «Ответ социал-демократу».

В Музее находится первый экземпляр работы В. И. Ленина «Шаг вперед, два шага назад», в которой разработаны организационные основы нашей партии. Этому же вопросу посвящен труд товарища Сталина «Класс пролетариев и партия пролетариев», представленный в Музее.

На многочисленных материалах показана борьба Ленина и Сталина против меньшевиков в России и оппортунистов на международной арене.

В одном из зал Музея внимание посетителей привлекает картина художника Моравора, где изображена первая личная встреча двух великих вождей — Ленина и Сталина. Это было в декабре 1905 г. на Таммерфорсской партийной конференции.

В годы столыпинской реакции, в годы жестокого царского террора Ленин и Сталин, собирая и сплачивая силы партии, вели упорную борьбу против всех антипартийных течений. На Пражской конференции в 1912 году большевики оформились в самостоятельную пролетарскую партию — партию нового типа.

Сотни документов, фотографий и других материалов воспроизводят исторические дни, когда партия, Ленин и Сталин собирали силы, сплачивали их на борьбу за победу социалистической революции, за создание первого в мире Советского социалистического государства.

С большим волнением посетители Музея осматривают ленинские рукописи — историческую резолюцию о вооруженном восстании, принятую на заседании Центрального Комитета нашей партии 10 октября 1917 года, и обращение «К гражданам России» возвестившее миру о создании Советского государства. Здесь же экспонируются первые декреты Советской власти — декрет о мире и декрет о земле...

Вот «Декларация прав народов России», написанная И. В Сталиным. Ее подписали два величайших вождя трудящихся — Ленин и Сталин. Это — документ огромной значимости, положивший конец политике национальной вражды и установивший равноправие и взаимное доверие народов России.

Документы экспозиции ярко показывают, как Ленин прививал народным массам чувство уверенности в собственных силах, внушал им, что сейчас хозяином является сам народ. В обращении «К населению» Ленин призывал: «Товарищи-трудящиеся! Помните, что вы сами теперь управляете государством. Никто вам не поможет, если вы сами не об'единитесь и не возьмете все дела государства в свои руки. Ваши Советы — отныне органы государственной власти, полномочные, решающие органы» (В. И. Ленин. Сочинения, изд. 4, том 26, стр. 266).

В Музее представлено большое количество материалов, ярко характеризующих совместную деятельность Ленина и Сталина в годы гражданской войны и иностранной военной интервенции, а также в годы восстановления и строительства народного хозяйства.

Многочисленные документы говорят о тесной связи Ленина, Сталина, партии с массами. Ленинские призывы всегда находили горячий отклик и поддержку широчайших слоев трудящихся.

В 1919 году Ленин призывает народ работать по-революционному. На этот призыв трудящиеся ответили организацией коммунистических субботников. Ленин увидел в субботниках новое отношение к труду, зародыш нового, коммунистического строя. По этому поводу им написана замечательная работа «Великий почин», первое издание которой экспонируется в Музее.

Непреклонная уверенность Владимира Ильича в победе великого дела партии большевиков, его железная воля и гигантская энергия сплачивали трудящиеся массы в непобедимую и всесокрушающую силу. Интервенты и поддерживаемые ими силы внутренней контрреволюции были разбиты. Страна получила возможность заняться мирным хозяйственным строительством.

Ленин и Сталин в тесном содружестве создали план ГОЭЛРО — основу переделки всего народного хозяйства. В Музее экспонируется рукопись письма товарища Сталина Владимиру Ильичу по поводу этого замечательного плана.

Ленин и Сталин совместно разрабатывали основы новой экономической политики и вели титаническую борьбу за проведение ее в жизнь.

В выступлении на пленуме Московского Совета, в ноябре 1922 года, В. И. Ленин заявил: «из России нэповской будет Россия социалистическая». Эти пророческие слова претворены в жизнь под руководством великого Сталина. Социализм в нашей стране построен, и народы Советского Союза успешно идут к коммунизму.

В Музее представлены экземпляры газеты «Правда», в которых впервые были опубликованы последние работы В. И. Ленина: «Странички из дневника», «О нашей революции», «О кооперации», «Как нам реорганизовать Рабкрин» и «Лучше меньше, да лучше». В этих трудах Владимир Ильич подвел итоги проделанной Советским государством работы и наметил план дальнейшего строительства социализма.

Большое количество документов, начиная с первого декрета Советской власти — о мире, повествует о борьбе Ленина и Сталина за мир, за сотрудничество между народами.

Ленин подчеркивал, что американский империализм всегда вмешивался и вмешивается в дела других народов, подчеркивал его звериный облик, его грабительскую и агрессивную роль.

На материалах и документах экспозиции Музея ярко показана роль американского империализма, как активного организатора и вдохновителя военной интервенции против молодой Советской республики. В «Письме к американским рабочим» Ленин писал:

«Именно теперь американские миллиардеры, эти современные рабовладельцы, открыли особенно трагическую страницу в кровавой истории кровавого империализма, дав согласие... на вооруженный поход англо-японских зверей с целью улушения первой социалистической республики» (В. И. Ленин. Сочинения, изд. 4, том 28, стр. 44).

В своих выступлениях, письмах и беседах В. И. Ленин неоднократно отмечал хищнический, разбойничий характер американского империализма, стремящегося к мировому господству, к закабалению Азии и Европы.

Все эти документы находятся в экспозиции Музея. Ленинские слова, высказанные более 30 лет назад, подтверждаются современной международной обстановкой, когда американо-английские империалисты, стремясь к мировому господству, развязали кровавую агрессию против миролюбивого корейского народа.

Музей В. И. Ленина пользуется исключительной популярностью и любовью советского народа и известен далеко за пределами нашей Родины. Великие идеи Ленина — Сталина вдохновляют наш народ на героические подвиги и самоотверженный труд на благо своей Родины, на строительство коммунизма. Трудящиеся всего мира, вооруженные идеями Ленина и Сталина, самоотверженно ведут борьбу за мир во всем мире, за демократию, за социализм.

В многочисленных отзывах посетители Музея выражают глубокую благодарность партии и товарищу Сталину за создание этого замечательного памятника Владимиру Ильичу.

С. ЕЖОВА,
старший научный сотрудник Центрального Музея В. И. Ленина.

Подготовка к итоговым занятиям

В партийных организациях Кузнецкого района развернулась подготовка к итоговым занятиям в сети партийного просвещения. В политшколах, которыми руководят коммунисты тт. Рогозинская и Червова из парторганизаций совхоза «Сталинец» и села Краснознаменка, закончено изучение 2 первых тем. Слушатели политшкол уже приступили к повторению пройденного материала.

Заканчивают изучение программного материала слушатели кружков и политшкол парторганизаций колхозов «Пионер», имени Бирова, имени Димитрова, «14-я годовщина Октября» и другие.

В конце мая в районе будут проведены итоговые занятия в кружках и политшколах в теоретические собеседования с коммунистами, самостоятельно изучающими марксистско-ленинскую теорию.

Г. САВОЧКИН,
зав. парткабинетом Кузнецкого райкома ВКП(б).

ВЫШЕ ТЕМПЫ ПОСЕВНЫХ РАБОТ!

Оперативно руководить севом, мобилизовать все силы на успешное выполнение плана

Затягивают весенний сев

Хлеборобы и механизаторы Киселевского района взяли обязательство вырастить в нынешнем году урожай — 130 пудов зерновых и 1200 пудов картофеля и овощей с каждого гектара. Как же в колхозах района организована борьба за выполнение своих обязательств? Весенний сев здесь начат с опозданием и развертывается крайне медленно. На 10 мая план сева яровых выполнен лишь на 18,8 процента. На севе не внедряются передовые приемы агротехники, сорвана работа по подкормке и боронованию озимых, плохо используются местные и минеральные удобрения.

Трудармейская и Бурлаковская МТС срывают выполнение плана весенне-полевых работ. В Бурлаковской МТС (директор тов. Будашев) по разным техническим причинам ежедневно простаивает половина тракторов. В большинстве своем тракторы работают только в дневное время. Поэтому не случайно, что средняя выработка на 15-сильный трактор в этой машинно-тракторной станции не превышает 9 гектаров при плановой норме 23 гектара.

Плохая организация труда в тракторных и полеводческих бригадах — главная причина низких темпов весеннего сева. В полеводческой бригаде тов. Прохаренко (колхоз имени Молотова) из 4 тракторов работает один, да и тот сеет только одной 24-рядной сеялкой. В поле стоят неисправная сеялка и дизельный трактор, которые бездействуют с начала весеннего сева.

— Это плоды низкокачественного ремонта, — справедливо замечает колхозница тов. Костина.

Однако директор Трудармейской МТС тов. Филяков не принимает мер к повышению производительности тракторов.

Часто простаивают тракторы из-за плохого обслуживания. Руководители колхоза тт. Бершадский и Ряполов не занимаются организацией труда, не контролируют выполнение графика сева.

—Не работа, а мука, — говорит тракторист Андрей Ашапин. — Горючее привезут — смазочных нет. Стоим. Трактор на ходу, можно работать — прицепщика нет,—тоже стоим. Часто бывают перебои с семенами. Одним словом, день работаешь, а два дня стоишь без дела.

Серьезные недостатки в работе имеют механизаторы Бурлаковской МТС. Здесь при попустительстве председателей колхозов тт. Мартышенко и Щерина допускается брак в работе.

Бригадир полеводческой бригады тов. Солопов принимает работу от трактористов, не бывая на поле. Он, например, боронование принимает как культивацию, дискование залежи — как предпахотное лущение стерни, пахоту без предплужника — как с предплужником.

В результате отсутствия повседневного контроля за качеством бригадир полеводческой бригады тов. Туктымышев принял поле, вспаханное на глубину 14—17 сантиметров.

Агрономы не установили повседневного контроля за ходом весенних полевых работ и проходят мимо этих грубейших нарушений агротехники.

Руководители МТС тт. Будашев и Филяков крайне плохо организуют техническую помощь тракторным бригадам. В передвижных мастерских нет даже полного набора гаечных ключей.

В полеводческих и тракторных бригадах неудовлетворительно поставлена массово-политическая работа. Газеты, журналы, и передвижные библиотечки — редкое явление в полевых станах. Социалистическое соревнование организовано в большинстве колхозов формально. Отсутствует гласность борьбы за высокий урожай, за успешное выполнение взятых социалистических обязательств.

Эти факты говорят о том, что секретарь райкома партии тов. Михайлов, председатель райисполкома тов. Синяков не проявляют достаточной требовательности к руководителям МТС и колхозов. Они мирятся со срывами сроков сева яровых, с нарушениями агротехнических правил, не организуют действенной помощи и контроля.

А. ХАНОВ,
(Корр. «Кузбасса»).

Севом руководят... по телефону

Весь день в конторе Первомайской МТС раздавались телефонные звонки. Дежурная телефонистка не успевала соединять номера телефонов.

— Емельяновка, дайте Чурбакова, — требовал исполняющий обязанности директора Первомайской МТС тов. Циркель. — Чурбакова нет? Дайте счетовода. Счетовода нет? Тогда скажите сами, сколько посеяно пшеницы... Что, трактора стоят? А почему они стоят?

— Шарнин, скажи, пожалуйста, сколько у тебя в бригаде выпущено «боевых листков», — интересовался заместитель директора по политической части тов. Дмитриев.

— Почему нарушают агротехнику в «Шестом с'езде Советов»?.. — Впервые слышу... Да нет, никто у нас еще не был. Мне кажется, что нарушений не должно быть, ведь мы об этом много говорили, — отвечал главный агроном МТС тов. Зайцев.

К телефону поочередно один за другим подходили участковые агрономы, механики и все звонили — готовы ли сводки.

— Понимаете, тяжелый день сегодня у нас, — сокрушенно говорит тов. Циркель. — Второй раз нас вызывают на бюро райкома доложить, как обстоят дела с весенним севом. Вот и собираем сведения.

И действительно, здесь все собирают сведения. Часами сидят у телефонов.

— Какой процент выполнения плана сева по вашему колхозу?

— Сколько работает сеялок?

— Сколько трактористов выполняет нормы? Работают ли в ночную смену?

Все эти вопросы неизменно задаются председателям колхозов, сельсоветов.

Мы отнюдь не возражаем против телефонных разговоров руководителей МТС с колхозами. Но куда было бы полезнее, если бы они руководили севом не из кабинетов, а чаще бывали бы в поле, в тракторных бригадах.

К чему приводит кабинетное руководство, видно на таких примерах. Главный агроном тов. Зайцев пытается доказать, что нарушений агротехники в колхозах, обслуживаемых МТС, не обнаружено. Но это не соответствует действительности. В тракторной бригаде тов. Шарнина, которая обслуживает колхоз имени Свердлова, вспашку производят без предплужников. В этом же колхозе бригадир Шеленев допустил залелку семян одной сеялкой на глубину 9 сантиметров, а от второй сеялки семена оставались на поверхности.

Бракодельством занимаются и бригадиры тракторных бригад Панкратов в колхозе имени Ворошилова, Афанасьев в колхозе «Сибиряк», но руководители МТС проходят мимо всех этих фактов.

Да и что в этом удивительного. За всю посевную кампанию главный агроном тов. Зайцев побывал только в двух колхозах. Его примеру следуют и участковые агрономы.

Перед весенним севом тракторная бригада тов. Чиченина взяла обязательство выработать за сезон на 15-сильный трактор не менее 1000 гектаров мягкой пахоты, каждый одинадцатый день работать на сэкономленном горючем. Это — серьезное обязательство, и руководители МТС должны были помочь бригаде. Но на деле оказалось не так. Сколько ни бьется тов. Чиченин, чтобы ему создали нормальные условия для высокопроизводительного использования техники, добиться этого он не может.

Вместо трех сеялок гусеничный трактор работает с одной. Очень часты простои тракторов в этой бригаде на полосе в ожидании подвоза горючего и семян. Руководители МТС тт. Циркель и Дмитриев проходят мимо этих фактов неудовлетворительного использования техники.

Ни в одной тракторной бригаде до сих пор не введен почасовой график работ, хотя перед севом об этом руководители МТС произносили много пламенных речей.

Тт. Циркель и Дмитриев мирятся с таким положением, когда машины простаивают целыми днями. В колхозе имени Маленкова из-за халатности работников МТС более пяти суток совершенно бездействовали три сеялки. В этот же колхоз завхозующий нефтебазой МТС отпустил керосин, смешанный с водой. Из-за этого восемь тракторов простояли более двух суток. И неудивительно, что в большинстве колхозов Первомайской МТС план сева ранних зерновых культур на 10 мая выполнен всего лишь на 10—15 процентов.

— Почему медленно сеют в колхозе «Сибиряк»? — поинтересовались мы у тов. Циркель.

— Трудно об'яснить. Нужно позвонить туда. Но там все есть. Туда мы направили две тракторных бригады, дали новые сеялки. В колхозе есть семена, приготовлена зябь.

Действительно, сев в колхозе «Сибиряк» идет очень медленно. Колхоз приступил к массовому севу 25 апреля, а на 9 мая было засеяно только 70 гектаров. Выходит, что в день две тракторных бригады засевают только 5 гектаров.

В этом же колхозе необходимо вдвое больше вспахать 750 гектаров, а вспахали только 35. Не лучше обстоит дело в колхозе «Вперед» Назаровского сельсовета. Двумя сеялками в этом колхозе за 15 рабочих дней засеяли 42 гектара.

В тракторных бригадах тт. Титова, Голумбевского, Гончарова, Шарнина, Шеленева за всю посевную не проведено ни одной беседы. Газет туда не доставляют. Всюду можно услышать упрек в адрес заместителя директора МТС по политчасти тов. Дмитриева, который не руководит соревнованием механизаторов, не организует проверки выполнения обязательств.

Отставание с севом — результат того, что и и. о. директора Первомайской МТС тов. Циркель и его заместитель по политчасти тов. Дмитриев руководят севом, не выходя из кабинета, по телефону.

Л. МИШЕНКО.
(Корр. «Кузбасса»).

НА ТЕМЫ ДНЯ

Огороды рабочих и служащих

Коллективное и индивидуальное огородничество прочно вошло в быт трудящихся. Свыше 150 тысяч горняков Кузбасса в прошлом году вместе со своими семьями работали на огородах.

Картофель и овощи, снятые с огородов, являясь немалым подспорьем в бюджете каждой семьи, имеют и большое народнохозяйственное значение. Миллионы тонн овощей, выращиваемых ежегодно на огородах трудящихся, являются заметным вкладом в продовольственный баланс страны, значительно высвобождают транспорт от подвоза овощей к промышленным центрам.

Показателен в этом отношении пример гор. Прокопьевска. В прошлом году здесь на огородах трудящихся был снят урожай: 54000 тонн картофеля и свыше 7000 тонн разных овощей. Если бы такое количество овощей пришлось завозить в город со стороны, то понадобились бы сотни вагонов!

Партия и правительство уделяют повседневное внимание развитию индивидуального огородничества. Государство бесплатно предоставляет землю огородникам. Предприятия и учреждения оказывают огородникам помощь в проведении сева и уборки урожая. Профсоюзные организации и огородные комиссии при них руководят работой огородников, распределяют землю под огороды, помогают в заготовке семян, удобрений, в повышении урожайности.

Наступило время массовых работ на огородах. Лучшие агротехнические сроки для посадки ранних овощей и картофеля. Но во многих огородных комиссиях царят еще спокойствие и благодушие. Не везде закончено закрепление огородных участков за огородниками, задерживается вспашка земли. А весна не ждет!

Задача получения высоких урожаев картофеля и овощей на огородах рабочих и служащих требует немедленного решения ряда неотложных вопросов.

В каждом коллективе огородников есть передовики, из года в год собирающие высокие урожаи. Распространить их опыт среди всех трудящихся, добиться применения опыта передовиков каждым огородником — прямое дело огородных комиссий. Между тем, как правило, наши огородные комиссии, активно занимаясь решением организационных вопросов огородничества, мало что делают для борьбы за высокую урожайность.

Огородным комиссиям следовало бы широко ознакомить огородников с тем, какие удобрения, в какие сроки следует вносить под ту или иную культуру, какие удобрения вносятся перед посевом, какие во время посева, как вести подкормку всходов, через какие сроки после посадки.

Следует пред'явить счет и торговым организациям. Попробуйте в Кемерове — городе химии, как его по праву называют, купить удобрение для огорода. А ведь можно было бы именно здесь организовать производство готовых удобрительных смесей, снабдить их краткими листовками—правилами применения и выпустить в продажу в удобной расфасовке.

Из рук вон плохо поставлена у нас продажа семян для огородников. В Кемерове, Прокопьевске, Киселевске, как правило, продажа семян ведется в одном—двух ларьках на базарах. Этого, безусловно, мало. От торговли семенами стоят в стороне ОРС'ы и гортиштерги. А почему бы им не организовать в своей торговой сети массовую продажу семян по месту жительства огородников?

Уже сейчас следует позаботиться об организации массовой продажи рассады капусты, помидоров, заранее оповестив огородников, когда, где, какие рассады будут продаваться.

Земли для огородов обычно предоставляются в загородной зоне, нередко на значительном расстоянии от места жительства огородников. Следует продуманно решить вопрос о транспорте как для подвозки на огороды семенного материала и удобрений так и для перевозки огородников. В дополнение к транспортным средствам предприятий и учреждений следовало бы городским Советам организовать в дни массовых выходов трудящихся на огороды специальные маршруты автотранспорта, автобусов. По примеру прошлых лет на эти дни должно быть увеличено движение пригородных поездов.

Массовость огородной кампании, ее большое значение требуют пристального, постоянного внимания партийных организаций. Надо помочь профорганизациям и огородным комиссиям в их работе по организации огородников, по борьбе за получение высоких урожаев на огородах трудящихся.

Полностью использовать грузопод'емность вагонов

Почему на шахтах треста „Беловуголь" уклоняются от взвешивания вагонов?

На страницах газеты «Кузбасс» еще в конце прошлого года был поднят крайне важный вопрос о необходимости полного использования грузопод'емности вагонов. Указывалось, в частности, на то, что грузы на шахтах треста «Беловуголь» не взвешиваются. Необходимо отметить, что положение не улучшилось и сейчас. В первом квартале 1951 года тресту «Беловуголь» было пред'явлено от грузополучателей 25 претензий по поводу недогруза железнодорожных вагонов углем до технической весовой нормы. Общий тоннаж недогруза только по четырем шахтам составил 787 тонн. Претензии поступают только от тех потребителей, которые имеют возможность производить перевеску поступающего в их адрес груза. А сколько таких потребителей, которые груз принимают, веря на «честное слово» руководителям шахт?

В одном из пунктов Устава железных дорог Союза ССР указывается, что при отсутствии весов на железнодорожных путях угольных шахт и на станциях или при недостаточной пропускной способности весов «...вес угля определяется весовщиком угольного треста на основании таблиц маркшейдерских замеров». Ухватившись за этот пункт, трест отправляет около 70 процентов всего угля потребителям по замеру. Шахтам «Чертинская 2-3» и «Первое мая» прямо отказано в определении на весах веса вагонов, загруженных углем на этих шахтах. Причина — недостаточное развитие путей и малая пропускная способность блокпоста Бабанаково.

А между тем механизация дозировочной площадки и строительство пятого пути на блок-посту Бабанаково трестом производится черепашьими темпами.

В настоящее время услугами погрузочно-транспортного управления по взвешиванию отгружаемого угля на весах треста пользуются только шахты «Пионерка» и «Бабанаковская». Но что это за «услуги», видно хотя бы из того, что около 25 процентов угля с этих шахт по причине частой «аварийности» весов отправляется по замеру, который производится весовщиками треста, не выходя из будки — одним росчерком пера.

Фактически груз отправляется с не определенным весом.

Наблюдались случаи, когда вагоны с установленным после взвешивания недогрузом или перегрузом все же отправлялись потребителю. А в накладных в таких случаях проставлялся вес «по замеру».

Не так давно на шахте «Бабанаковская» в партии из 8 вагонов после взвешивания обнаружили недогруз 15600 кг. За неимением на дозировочной площадке угля соответствующих марок 3 вагона были поданы на шахту для догрузки, а 5 вагонов с недогрузкой около 6000 кг так и отправлены потребителю с указанием в накладных веса «по замеру».

Необходимо отметить, что весовщики Томской железной дороги так же, как и руководство грузовой службы станции Белово в лице начальника товарной конторы тов. Казакова и начальника станции тов. Шабаловского, груз «по замеру» принимают гораздо охотнее, чем взвешенный на весах, руководствуясь, очевидно, принципом, что «чем меньше ответственности, тем спокойнее работать».

Повторное взвешивание вагонов после догрузки производится от случая к случаю, по усмотрению диспетчера погрузочно-транспортного управления треста, а не весовщика дороги. В книгах перевески угля результаты повторных перевесок не записываются. Взвешивание вагонов производится не с отцепкой, а при движении со скоростью 3—4 км в час. Так как скорость движения не выдерживается — точность веса нарушается.

Основной причиной недогрузов и перегрузов топлива является то, что шахты ежемесячно не устанавливают насыпной вес угля, несмотря на изменения в сортности и марке добываемого топлива.

Вторая причина заключается в отсутствии надлежащего контроля за полнотой загрузки вагонов со стороны десятников погрузочного пункта и со стороны весовщиков треста. Они заполняют и подписывают накладные, не проверяя правильности загрузки вагонов. Это стало системой особенно на шахте «Первое мая», которая обслуживается весовщиком шахты «Чертинская 2-3», находящейся в 3 километрах. Накладные шахты «Первое мая» присылаются для отметки качества отгружаемого угля в отдел технического контроля случайными попутчиками. Таким образом, весовщик контролирует полноту загрузки вагонов заочно.

Весовщики не умеют пользоваться маркшейдерскими таблицами, схемами и рамочными шаблонами. Контроль же за работой весовщиков со стороны начальника грузовой службы треста «Беловуголь» отсутствует.

Для точного определения веса отгружаемого угля нужны вагонные весы. Строительство их запланировано в 1951 году на Краснобродском и Бачатском разрезах и шахте «Чертинская 2-3». Однако монтаж их, по непонятным причинам, задерживается.

Количество претензий на недогруз вагонов можно и нужно резко сократить. Для этого необходимо, чтобы работники погрузочно-транспортного управления треста «Беловуголь» (начальник тов. Сычев) повысили культуру своего труда и поняли всю глубину ущерба, причиняемого ими народному хозяйству.

А. СИМБИРЦЕВ.

Задерживают разгрузку вагонов

На станцию Кемерово ежедневно прибывает с разных концов страны масса разнообразных грузов. Часть грузов выгружается на товарном дворе станции силами и средствами товарной конторы и погрузбюро. Эти две организации, возглавляемые тт. Дубина и Гончаровым, работают неудовлетворительно. Десятки автомашин клиентуры часами простаивают на товарном дворе, дожидаясь груза: то вагон не подан для разгрузки, то нет грузчиков, то нет паровоза...

До сих пор тт. Дубина и Гончаров прибывший груз передавали клиенту без веса. Вагоны ставили под разгрузку на путях в любом месте.

Сейчас времена изменились. Товарная контора обязана все прибывающие продовольственные грузы сдавать грузополучателю по весу. Но тт. Дубина и Гончаров проявили полную неспособность справиться с этой задачей. Первый задерживает сдачу с весов прибывшего груза, а второй — очень медленно его разгружает.

Так, например, прибывший 3 мая в адрес Главрыбсбыта на станцию Кемерово скоропортящийся груз был подан на весы только 7 мая, а тов. Гончаров довел работу своей конторы до такого состояния, что Главрыбсбыту пришлось отказаться от его услуг и поставить на выгрузку вагонов своих грузчиков.

Под'ехать к товарному двору станции невозможно из-за рытвин и выбоин. После каждого дождя машины застревают в грязи.

И. БОРИСОВ.

На участках загораются звезды...

Удельный вес угля, который выдает шахта «Журинка-4», в общей добыче треста невелик. Но коллектив шахты добился в этом году заметных производственных успехов.

За четыре месяца журинцы послали Родине около 8 эшелонов сверхпланового топлива, значительно снизили зольность угля и сэкономили немало государственных средств. Производительность труда рабочего по эксплоатации составила в апреле 56 тонн на выход. Это самая высокая производительность в тресте «Ленинуголь».

Наибольших успехов добился третий участок, которым руководит тов. Печенин. За четыре месяца горняки выдали более 4.5 эшелона угля сверх плана. Из месяца в месяц наращивает добычу коллектив комбайновой лавы этого участка. В январе он добыл 7800 тонн на комбайн, а в апреле — 11605 тонн.

Значительно перевыполнили апрельское задание проходчики первого участка, где начальником тов. Горнитенко. Здесь хорошо работает молодежная бригада тов. Круглова. Она уже справилась с полугодовым заданием. Каждый член бригады выполняет норму на 180—200 процентов.

Мы соревнуемся с горняками шахты «Новая». В начале года коллектив этой шахты был впереди. Но горячее предмайское соревнование, развернувшееся на шахте, дало нам возможность значительно обогнать «Новую» по добыче угля, по подготовительным работам и по остальным производственным показателям. Чтобы наш коллектив смог одержать победу, немало потрудились руководители шахты — начальник шахты тов. Шербакова и главный инженер тов. Доможиров, внимательно прислушивавшиеся к предложениям шахтеров.

Сейчас над раскомандировками эксплоатационных участков установлены световые красные звезды. Если на участке берется цикл, звезда загорается, а в центре ее ярко выделяются слова: есть цикл! Шахтеры у нас привыкли говорить так: «Есть цикл — выполнен суточный план участка».

М. ТАГИЛЬЦЕВ,
крепильщик шахты «Журинка-4».

Навести порядок в цехе

На Кемеровском азотно-туковом заводе есть цех контрольно-измерительных приборов, в обязанности которого входит наблюдение за правильностью режима работы аппаратов и ремонт контрольно-измерительных приборов.

Этот цех не пользуется должным вниманием со стороны администрации завода. Монтажники и ремонтники этого цеха работают без определенного задания и плана. Наряды составляются только после окончания работы или в конце месяца. Расценки часто меняются, рабочий не знает, сколько ему уплатят за ту или иную работу.

Все это отражается на производительности труда и выполнении плана.

Начальник цеха тов. Проховов должен навести порядок на производстве и более чутко относиться к замечаниям рабочих.

А. Кустов.

В СОВЕТЕ МИНИСТРОВ СССР

Совет Министров СССР удовлетворил ходатайство Комитета по Сталинским премиям в области литературы и искусства при Совете Министров СССР об отмене прежнего решения о присуждении Сталинской премии третьей степени за 1950 год по разделу «Музыка» Жуковскому Герману Леонтьевичу, композитору — за музыку оперы «От всего сердца».

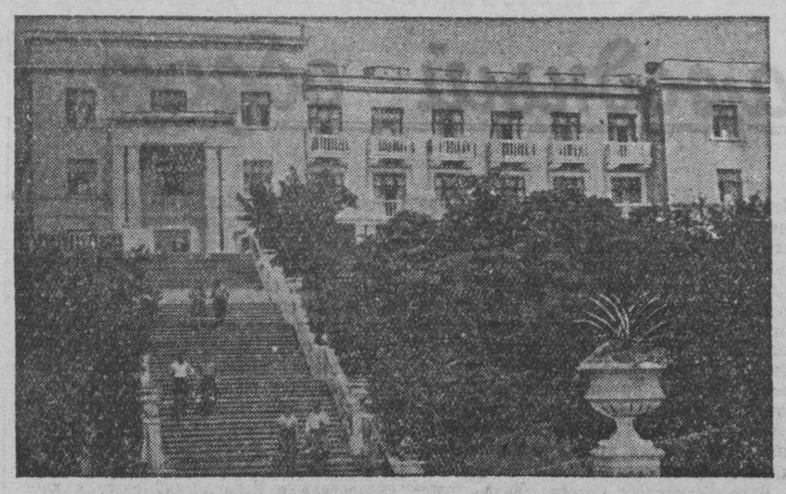

НА СНИМКЕ: в парке дома отдыха металлургов, расположенного на берегу Азовского моря. (Фотохроника ТАСС).

30-летие ленинского декрета о домах отдыха

Беседа с секретарем ВЦСПС тов. А. И. Шевченко

13 мая исполнилось 30 лет с того дня, как Владимир Ильич Ленин подписал декрет о домах отдыха. Этим историческим решением на профессиональные союзы возложена ответственная задача — предоставить рабочим и служащим возможность «восстановить свои силы и энергию в течение получаемого ими ежегодного очередного отпуска в наиболее благоприятных и здоровых условиях».

Большевистская партия и Советское правительство с первых же дней Великой Октябрьской социалистической революции проявляют неустанную заботу о повышении материального и культурного уровня трудящихся, об укреплении их здоровья. Все лечебные курортные местности были признаны собственностью государства, превращены в народные здравницы.

С изданием декрета Советское правительство, несмотря на трудности в стране — иностранная интервенция, разруха, недостаток продовольствия, — предоставило под дома отдыха лучшие особняки капиталистов и помещиков, обеспечило необходимое питание и лечение отдыхающих.

В первом же году после издания декрета были организованы дома отдыха на 10 тысяч мест, а с 1922 года по 1940 год количество профсоюзных здравниц увеличилось почти в десять раз.

Советские профсоюзы стремятся полнее осуществить задачи, поставленные ленинским декретом, из года в год растет сеть домов отдыха и санаториев. Сейчас они созданы на всей территории Советского Союза. Здравницы оборудованы лучшей медицинской аппаратурой, спортивным и культурным инвентарем. При них сооружены клубы, летние театры, спортивные площадки, водные станции.

За 25 лет, с 1925 года по 1950 год, за счет средств государственного социального страхования израсходовано на строительство, оборудование и содержание здравниц профсоюзов более 15 миллиардов рублей.

Наша страна располагает лучшими в мире курортами. Далеко за пределами Советского Союза славятся наши минеральные источники, климатические станции. Все эти богатства предоставлены трудящимся.

Сталинская Конституция обеспечила рабочим и служащим СССР право на отдых. Это право предоставляет ежегодные отпуска с сохранением заработной платы, в течение которых трудящиеся пользуются широкой сетью санаториев и домов отдыха.

Немецко-фашистские захватчики причинили санаториям и домам отдыха огромный ущерб. Было разрушено 313 профсоюзных здравниц. За послевоенные годы полностью восстановлены сеть санаториев и большинство домов отдыха.

Профсоюзы имеют сейчас около 1200 санаториев и домов отдыха. Со дня издания ленинского декрета в них побывали десятки миллионов рабочих, инженерно-технических работников и служащих. В 1950 году в здравницах профсоюзов, министерств и ведомств лечились и отдыхали четыре миллиона человек, в том числе в санаториях и домах отдыха профсоюзов — более 2,5 миллиона человек.

Сейчас в здравницах начался весенне-летний сезон. Они пополнены новейшим медицинским оборудованием, культурным и спортивным инвентарем. В нынешнем году профсоюзные санатории и дома отдыха обслужат на 200 тысяч человек больше, чем в минувшем году.

Советские люди глубоко ценят заботу социалистического государства об их здоровье. Книги отзывов в домах отдыха и санаториях заполнены благодарственными записями, словами горячей любви и преданности большевистской партии, Советскому правительству, великому Сталину.

(ТАСС).

Здравницы Кузбасса

Как только молодая советская республика разгромила полчища интервентов, по всей стране началось массовое строительство домов отдыха и санаториев. В 1926 году в Кузбассе были открыты дома отдыха в Анжеро-Судженске, Верхотомке, а с началом первой пятилетки — и в Сталинске.

Сейчас профсоюзы Кузбасса имеют 10 домов отдыха и один санаторий. Тысячи трудящихся ежегодно проводят в них свой отпуск.

В Верхотомке, на берегу реки Томи, расположился дом отдыха профсоюза химиков. Круглый год принимают трудящихся дома отдыха в Мишихе, около Анжеро-Судженска, в Топольниках, Салаире, Таргае, Ашмарино и т. д. В Зенковском парке (Прокопьевск) находится санаторий угольщиков.

Кроме того, в селе Красное Ленинск-Кузнецкого района имеется санаторий для туберкулезных. Детские санатории есть во многих городах Кузбасса.

В прошлом году в домах отдыха провели свой отпуск около 10 тысяч угольщиков, металлургов, железнодорожников, химиков.

Сейчас в Зенковском санатории строится новый корпус на 150 человек. В будущем году начнется строительство Елыкаевского дома отдыха для угольщиков. На курорте Белокуриха начнет функционировать специальный корпус для горняков Кузбасса. В нем каждый сезон смогут отдохнуть 150—200 человек.

В этом году в домах отдыха, расположенных в Кузбассе, проведут свой отпуск около 12 тысяч трудящихся области.

Торжественное закрытие матча на первенство мира по шахматам

В Москве, в Концертном зале имени Чайковского, 13 мая состоялось торжественное закрытие матча на первенство мира по шахматам между чемпионом мира гроссмейстером М. Ботвинником и гроссмейстером Д. Бронштейном.

В президиуме — участники матча М. Ботвинник и Д. Бронштейн, члены организационного комитета по проведению матча, руководящие работники советского физкультурного движения, гроссмейстеры и мастера спорта СССР, иностранные гости.

По поручению организационного комитета торжественное собрание, посвященное окончанию матча, открыл председатель организационного комитета тов. Постников. Он предоставил первое слово главному арбитру матча международному мастеру Опоченскому (Чехословакия).

Главный арбитр заявил, что матч между чемпионом мира гроссмейстером М. Ботвинником и гроссмейстером Д. Бронштейном проводился в строгом соответствии с правилами, утвержденными Международной шахматной федерацией (ФИДЭ). Он закончился вничью со счетом 12:12. Звание чемпиона мира сохранил за собой гроссмейстер М. Ботвинник.

Затем выступил вице-президент Международной шахматной федерации г-н Пльмакунас (Финляндия).

— Советские шахматисты являются сильнейшими во всем мире, — сказал он. — Матч, который только что закончился и в котором участвовали представители советской шахматной школы, является одним из самых крупнейших событий в истории шахмат. Он обогатил шахматное искусство.

От имени Международной шахматной федерации г-н Пльмакунас поблагодарил шахматную секцию Советского Союза за образцовое проведение и организацию матча.

Затем г-н Пльмакунас венчал лавровым венком гроссмейстера М. Ботвинника, сохранившего за собой почетное звание чемпиона мира.

Председатель шахматной секции СССР тов. Харламов поздравил участников соревнования и вручил им памятные кубки.

От имени советских шахматистов он поблагодарил главного арбитра матча Опоченского и помощника арбитра гроссмейстера Штальберга за образцовое проведение соревнования.

Затем с приветственными речами к участникам матча обратились международный гроссмейстер Штальберг (Швеция), один из руководителей шахматного движения в Индии Кришнамачариар, международный мастер Астолош (Венгрия), чемпион Румынии по шахматам Баланель, чемпион Польши Петляковский, мастер Питч (Германская Демократическая Республика) международный мастер Вейх (Новая Зеландия), международный мастер Пахман (Чехословакия).

От советских шахматистов участников матча приветствовали чемпион СССР по шахматам гроссмейстер Керес и чемпионка СССР по шахматам Зворыкина.

Участникам были преподнесены различные подарки.

В заключение выступил чемпион мира по шахматам М. Ботвинник, поблагодаривший за радушные приветствия.

(ТАСС).

СОВЕТСКИЕ СПОРТСМЕНЫ ЗАВОЕВАЛИ ЗВАНИЕ ЧЕМПИОНА ЕВРОПЫ ПО БАСКЕТБОЛУ

ПАРИЖ, 13 мая. (ТАСС). Вчера в упорной борьбе советские баскетболисты выиграли со счетом 45 : 44 финальную встречу у команды Чехословакии на первенство Европы по баскетболу.

Команда СССР провела все соревнования без единого поражения и завоевала звание чемпиона Европы по баскетболу.

Чехословацкие баскетболисты заняли в этих соревнованиях второе место. На третье место вышла команда Франции, на четвертом месте — болгарские спортсмены.

По пути технического прогресса

В передовой статье последнего номера журнала «Сталь» можно прочесть следующие строки:

«Применяя завалку шихты чередующимися слоями с хорошим прогревом каждого слоя, они (кузнечане) получали высокоактивные и подвижные шлаки, что позволяло интенсифицировать тепловой режим плавки. В результате мартеновская печь, на которой работает тов. Баев, выплавила в 1950 г. больше металла чем любая печь соответствующей емкости не только за границей, но и на передовых заводах Советского Союза».

Вдумаемся в эти слова: не только за границей, но и на передовых заводах Советского Союза...

Сколько глубокого смысла вложено в них и какие, поистине исторические перемены они отражают!

Советский Союз стал страной самой передовой металлургии в мире.

Два десятка лет назад, когда волею партии Ленина—Сталина в Кузнецкой котловине воздвигались цехи металлургического гиганта, инженеры капиталистических стран, привыкшие считать Россию страной отсталой и технически беспомощной, немало удивлялись:

— Вы поймите, — говорили они, — есть такие заводы не строят и в Америке. Что же вы сделаете без опыта, без механизмов, с вашими необученными людьми?..

Слуги капитализма не понимали, что страна большевиков — это уже не старая, отсталая Россия, а новая страна, идущая гигантскими шагами к вершинам самой передовой техники.

Не прошло и двадцати лет, а кузнецкие металлурги уже достигли этих вершин. Коллектив Кузнецкого металлургического комбината имени И. В. Сталина выполнил послевоенную сталинскую пятилетку по выплавке чугуна в 3,5 года, по производству стали и проката — в 3 года. Его валовая продукция увеличилась по сравнению с 1940 годом почти вдвое.

Та самая проектная мощность комбината, которая вызывала столько сомнений у авторитетнейших специалистов стран капитализма, не только освоена, но и давно уже превзойдена.

Таков результат упорной борьбы за технический прогресс.

...Ничто так не бросается в глаза человеку, знакомящемуся с Кузнецким комбинатом, как размеренность его производственного процесса. Выдача плавок на доменных печах, например, совершается с такой размеренностью и точностью, что по ним можно проверять часы.

Но еще больше удивляет в доменном цехе почти полное отсутствие людей. Было время, когда число рабочих, обслуживающих доменную печь Кузнецкого комбината, значительно превышало число их на такой же печи передового завода Америки. Теперь положение изменилось. Автоматизация управления печами позволила кузнечанам сократить обслуживающий персонал чуть ли не вчетверо.

Америке за кузнечанами никогда не угнаться по очень простой причине: капиталистический способ производства по самой природе своей исключает использование достижений науки и техники для облегчения труда рабочего.

Кузнецкая доменная печь послушна сегодня горсточке людей. Но тем важнее роль каждого из них. Машинист вагона-весов простым нажатием кнопок и рычагов выполняет работу, которой когда-то в доменных цехах занимались десятки, если не сотни, людей. Перед его глазами — доска автоматической сигнализации и показания самопишущего прибора. Он знает по приборам, что творится в печи и посылает в нее сырые материалы в зависимости от состояния хода печи. Автоматизация не только облегчила его труд, но и сделала его творческим. Сегодня машинист вагона-весов не только активный участник доменного процесса, но и его ответственный руководитель.

А мастер доменной печи? Разве не начинает он теперь свою работу с того, что внимательно изучает показания самопишущих приборов, вмонтированных в большую черную доску, занимающую почти всю стену его рабочего кабинета? Да, кабинета, потому что почти всю смену (за исключением момента выпуска плавки) он проводит вместе со своими людьми у приборов или за столом, изучая подаваемые ему газовые диаграммы и отдавая приказания по телефону.

Кузнецкие доменщики создали свой особый метод управления потоками газа в печи путем изменения системы загрузки шихтовых материалов. Этот метод обогатил технику доменного дела и не только стал обычным приемом для всех передовых доменщиков Советского Союза, но и вошел в учебники. Кузнецкие доменщики стали затем брать 24 раза в сутки пробы доменного газа и составлять по ним газовые диаграммы, дающие точное представление о том, что происходит в печи в любой момент плавки.

Но и этого показалось мало кузнечанам. Они продолжали экспериментировать. Так, стали они применять увлажненное дутье, позволившее повысить производительность доменной печи и уменьшить расход кокса. При этом они добились того, что увлажнение дутья не оказывало влияния на содержание водорода в металле и обеспечивало ровный ход печи. Они ввели фурмы с винтообразным движением воздушной струи, доказав, что винтообразная струя воздуха лучше проникает в горн и тоже способствует устойчивости хода печи.

Сказали свое новое слово и кузнецкие сталеплавильщики. С большим вниманием слушали ученые - металлурги в конце прошлого года в Москве лекцию лауреата Сталинской премии мастера мартеновского цеха № 1 Михаила Моисеевича Привалова. Он рассказал им о том, как, не меняя существенно первоначальной конструкции печей, кузнечане значительно увеличили их емкость. Такая работа проделывалась и на других передовых заводах страны. Но кузнецкие сталеплавильщики перестроили печи так, что, несмотря на увеличение веса плавок, глубина ванны уменьшилась. Это позволило нагревать металл значительно быстрее и тем самым интенсивнее вести технологический процесс. Кузнецкие сталевары Привалов, Чалков, Буркацкий и другие первыми подметили, что убыстрение загрузки печи не всегда ведет к сокращению срока плавки и стали применять замедленную прослойную завалку руды и известняка. Так добились они увеличения производительности печей и повышения их стойкости.

Завод стал давать Родине много стали. Ее нужно было прокатывать. Кузнецкий блуминг—гигантский обжимной стан давно уже завоевал славу самого производительного в стране. Блуминг—один из наиболее напряженно работающих цехов комбината, коллектив его из года в год рационализирует технологический процесс и добивается неуклонного роста производства. В итоге творческих поисков была здесь найдена новая, более рациональная форма стального слитка, позволившая сократить время прокатки.

Кузнецкий рельс считается лучшим в Советском Союзе. Эта слава пришла в результате непрерывных исканий в области повышения его прочности.

Немалых успехов достигли и кузнецкие электросталеплавильщики, добившиеся высокого качества нержавеющих сталей.

...Кондиционирование дутья, поддержание постоянства его влажности, работа с повышенным давлением в верхней части доменных печей, повышение стойкости свода мартеновских печей, автоматизация процессов прокатки — над всеми этими проблемами кузнечане продолжают работать и сегодня. Обратившись с письмом к великому вождю и учителю товарищу Сталину, они еще смелее пойдут по пути технического прогресса.

Кузнецкий металлургический комбинат имени И. В. Сталина — передовое предприятие страны социализма. На живом примере творческой деятельности его коллектива воочию убеждаешься в том, что наша Родина приближается к коммунизму.

С гордостью и любовью относятся к своему прекрасному заводу кузнецкие металлурги. Автоматизация процессов на их доменных и мартеновских печах не имеет себе равных. Механизация и автоматизация производства не только резко повысили производительность труда, но и сблизили труд рабочего с трудом техника и инженера, направив его мысль, опыт и волю на дальнейшее совершенствование производства. Миллионы рублей тратятся ежегодно на дальнейшую механизацию трудоемких процессов, и разве не характерно, что на Кузнецком комбинате прирост продукции происходит не за счет ввода новых агрегатов, а за счет лучшего использования существующего оборудования?

Четыре пятых всего числа студентов вечернего отделения Сибирского металлургического института — рабочие и мастера Кузнецкого металлургического комбината.

Такие рабочие, как мастер доменной печи Андрей Иванович Догадаев или мастер мартеновского цеха № 1 Михаил Моисеевич Привалов, — частые гости в аудиториях и научных кабинетах высшего учебного заведения. Они — советчики и помощники профессоров.

— Я часто бываю в Сибирском металлургическом институте на кафедре доменного дела, — рассказывал как-то Андрей Иванович Догадаев. — И случается, что и сам что-нибудь подскажешь профессору...

Инженеры-мартеновцы не стыдятся учиться у таких мастеров, как Петр Дмитриевич Никитин, и сами при этом обогащают свои знания.

Это содружество науки с производством — также одна из зримых уже черт коммунистического общества. Именно итогом такого содружества родился, например, на Кузнецком комбинате способ замедленного охлаждения рельсов, значительно повысивший их прочность и давший Родине многие миллионы рублей экономии.

В записках известного доменного мастера нашей страны Ивана Григорьевича Коробова есть любопытное место. До революции, во время аварии на несовершенной доменной печи капиталистического завода, он едва не сгорел заживо. У него остались в обожженном теле вкрапления чугуна. Даже и теперь, столько лет спустя, они прощупываются у него на спине и в мякоти руки — круглые и твердые, как горошины...

«Это был мой диплом на звание настоящего доменщика» — говорит старик Коробов в своих воспоминаниях.

Современный доменщик Догадаев, склонившийся над пробиркой в институтской лаборатории рядом с профессором, — и дореволюционный доменщик с «дипломом» в теле...

Такова дистанция между двумя эпохами — эпохой капитализма и эпохой построения коммунистического общества...

И. АРАЛИЧЕВ.

г. Сталинск.