800679

Пролетарии всех стран, соединяйтесь!

Кузбасс

Орган Кемеровского обкома и горкома ВКП(б) и областного Совета депутатов трудящихся

№ 90 (6847). | ВОСКРЕСЕНЬЕ, 16 АПРЕЛЯ 1950 года. | Цена 20 коп.

СЕГОДНЯ В НОМЕРЕ:

1 СТРАНИЦА

Передовая — Больше внимания собраниям рабочих и служащих.

В областном комитете ВКП(б).

День нашей Родины.

2 СТРАНИЦА

Передовая «Правды» — Улучшать руководство первичными партийными организациями.

Е. Жданов — Колхозная парторганизация в предпосевные дни.

За 130 пудов зерна, 1100 пудов картофеля и овощей с каждого гектара. **И. Шелухин** — Предпосевная обработка паров и зяби. **В. Попов** — Колхоз готов к севу.

Р. Ким — Литература демократического Китая.

3 СТРАНИЦА

Ознаменуем приближающийся праздник 1 Мая новыми производственными успехами. Слово, данное товарищу Сталину, будет выполнено. **И. Ларин** — Трудовой под'ем на шахте имени Калинина.

Н. Краснорядцев — Школа политического воспитания масс.

Б. Твердых, М. Сайкин, Г. Попов и Л. Хомлянская — Поднять роль рабочих собраний.

Что показала проверка.

4 СТРАНИЦА

Из почты «Кузбасса».

Б. Леонтьев — Международный обзор.

Отклики на ноту Советского правительства правительству США.

Больше внимания собраниям рабочих и служащих

Владимир Ильич Ленин указывал, что социализм впервые создает возможность втянуть большинство трудящихся на арену такой работы, где они могут проявить себя, развернуть свои способности, обнаружить таланты, которых в народе непочатый родник.

Предвидение В. И. Ленина блестяще подтверждено практикой социалистического строительства. Творческая активность советских людей стала великой созидательной силой. Она сказывается прежде всего в социалистическом соревновании, ставшем всенародным движением масс за досрочное выполнение послевоенной сталинской пятилетки. Она выражается в применении новых, передовых методов труда, в количественном росте рационализаторов и изобретателей. Она проявляется в бесчисленном множестве предложений трудящихся, направленных на ускорение темпов социалистического строительства, на улучшение всех звеньев хозяйственной, советской и профсоюзной работы.

Важнейшей формой массовой работы профсоюзов и средством коммунистического воспитания масс являются общие собрания рабочих и служащих на шахтах и заводах, в советских учреждениях.

В выступлениях рабочих и служащих на общих собраниях или производственных совещаниях, в письмах и жалобах трудящихся, адресованных руководителям, мы слышим голос советских патриотов, видим стремление их внести или поддержать ценное предложение, высказать полезный совет, как исправить тот или иной недостаток.

На рабочих собраниях, проходивших по предприятиям Кузбасса в связи с обсуждением проектов коллективных договоров, в первом квартале 1950 года было внесено, по далеко не полным данным, свыше 10 тысяч предложений. Эти предложения направлены на повышение качественных показателей работы предприятий, на улучшение организации труда и культурно-бытовых условий трудящихся. Все они продиктованы единым благородным побуждением сделать нашу страну более могущественной, сделать жизнь советского народа зажиточнее и культурнее.

Славный почин проявили шахтеры Кузбасса, обратившиеся с письмом к товарищу Сталину. Обсудив на общих собраниях письмо великому вождю и взяв на себя обязательства по досрочному выполнению годовых планов добычи угля, промышленного, жилищного и культурно-бытового строительства, дальнейшему повышению производительности труда, снижению себестоимости, увеличению сверхплановых накоплений, шахтеры Кузбасса обратились к горнякам Донбасса с призывом продолжить социалистическое соревнование за досрочное выполнение плана послевоенной пятилетки.

Многочисленные предложения, советы и пожелания, высказываемые трудящимися на общих собраниях, их стремление претворить в жизнь сталинскую программу строительства коммунизма в нашей стране — яркое свидетельство талантливости советских людей, их безграничной преданности партии Ленина—Сталина.

Наша партия неустанно воспитывает кадры в духе глубокого уважения к голосу рядовых советских людей, о которых товарищ Сталин говорил, что они держат в состоянии активности весь наш государственный механизм.

Деловое обсуждение на общих собраниях хозяйственно-политических вопросов, здоровая критика недостатков производственной и профсоюзной работы поднимают активность широких масс, повышают чувство ответственности за выполнение и перевыполнение производственных планов, содействуют повышению производительности труда.

Успех делового обсуждения вопросов на общих собраниях, развертывания большевистской критики и самокритики недостатков во многом зависит от подготовки собраний. Там, где этому важному делу придают большое значение, где рабочие и служащие заранее знают, когда будет проходить собрание, какие на нем будут обсуждаться вопросы, где в подготовке собрания участвует широкий актив, там собрания проходят на высоком идейно-политическом уровне.

На шахте имени Ярославского треста «Ленинуголь» в 1949 году было проведено 11 общих собраний рабочих и служащих. Шахтовый комитет профсоюза ставит на каждое собрание вопросы, которые больше всего интересуют трудящихся. Он созывает совещания актива: членов шахткома, председателей участковых и цеховых комитетов, членов комиссий и профгруппоргов для подготовки к собраниям. За неделю рабочие и служащие оповещаются о дне, месте и повестке собрания. Хорошо было подготовлено собрание, на котором обсуждался доклад заместителя начальника шахты тов. Торкайло о капитальном и текущем ремонте жилого фонда. Перед собранием большая группа активистов, возглавляемая председателем жилищно-бытовой комиссии шахткома тов. Снигиревым, проверила, как идет ремонт и каково его качество. Собрание прошло активно. На нем выступили 13 человек. Принято развернутое решение. На очередном собрании руководители шахты доложили о выполнении постановления.

Активно проходят общие собрания рабочих и служащих в рельсобалочном цехе Кузнецкого металлургического комбината имени Сталина.

Серьезной критике рабочие подвергают тех руководителей, которые плохо заботятся о выполнении коллективных договоров, о бытовых нуждах трудящихся. Рабочие и служащие предлагают профсоюзным комитетам усилить контроль над ходом жилищного строительства, над работой торговых органов и предприятий общественного питания. Много вопросов на общих собраниях поднимается об усилении идеологической работы в массах. Трудящиеся желают, чтобы на шахтах и заводах хорошо работали клубы, библиотеки, спортивные общества. Профсоюзы должны удовлетворять возросшие культурные запросы масс — для этого они располагают достаточными возможностями.

«...Нужно систематически развивать сознательность, самодеятельность, инициативу рабочего класса, нужно систематически воспитывать рабочий класс в духе коммунизма, организуя его в профсоюзы, вовлекая его в дело строительства коммунистического хозяйства». (И. Сталин). Эти указания товарища Сталина — боевая программа работы профсоюзов. Они призваны усилить свою деятельность по коммунистическому воспитанию трудящихся, всемерно поддерживать творческую инициативу масс.

Однако на ряде предприятий Кузбасса продолжают недооценивать такую форму массовой работы, как общие собрания рабочих и служащих.

Многие рабочие Прокопьевской шахты № 3-3-бис, треста «Кемеровотяжстрой» и Кемеровского кирзавода № 1 говорят, что они не помнят, когда проходили общие собрания с выборным президиумом, с вопросами к докладчику и его ответами.

На заводе «Карболит» общие собрания проводятся от случая к случаю, предложения рабочих и служащих не учитываются, проверка исполнения решений отсутствует.

Подобные факты неправильного отношения к собраниям трудящихся, игнорирование предложений рабочих являются не чем иным, как зажимом критики, идущей снизу.

Прямая обязанность партийных организаций — усилить свое руководство профсоюзами, втянуть массы трудящихся в активную работу, помочь профсоюзам организовать проведение общих собраний на высоком идейно-политическом уровне, быстро осуществлять предложения рабочих. Надо, чтобы на общих собраниях ставились основные вопросы работы предприятия, развертывалась здоровая критика и самокритика недостатков.

Партийные и профсоюзные работники не могут забывать указания товарища Сталина о том, что одного опыта руководителей недостаточно, что он должен быть дополнен опытом масс. А такое дополнение возможно лишь в том случае, если руководители самым тесным образом будут связаны с массами, если они внимательно и чутко будут относиться к вопросам, которые трудящиеся перед ними ставят. Общие собрания рабочих и служащих являются важнейшей формой этой связи руководителей с массами.

Чем крепче будет эта связь, тем выше будет политическая активность советских людей, тем успешнее будет продвигаться вперед наше великое дело строительства коммунизма.

КРАСНЫЕ ЗНАМЕНА—ПЕРЕДОВЫМ ПРЕДПРИЯТИЯМ

Президиум областного совета профсоюзов подвел итоги социалистического соревнования за март.

Переходящее красное знамя обкома ВКП(б) и облисполкома присуждено **коллективу рабочих, инженеров, техников и служащих треста «Анжероуголь»** комбината «Кемеровуголь». Он перевыполнил план угледобычи, подготовительных работ, по производительности труда, а зольность угля снижена против стандарта на 2,8 проц. Знамя передано из треста «Сталинуголь» комбината «Кузбассуголь».

Переходящее красное знамя обкома ВКП(б) и облисполкома присуждено **коллективу рабочих, инженеров, техников и служащих треста «Прокопьевскшахтострой»**. Он выполнил мартовский план строительно-монтажных работ на 108 процентов, а квартальный план по вводу жилья в эксплуатацию—на 141,7 проц. Знамя передано из треста «Кузнецкшахтострой».

Переходящие красные знамена обкома ВКП(б) и облисполкома оставлены коллективам **Кемеровского коксохимического завода и Новокузнецкого отделения** Томской железной дороги.

Переходящее красное знамя облисполкома и облпрофсовета присуждено **коллективу швейно - обувной мастерской № 1** г. Кемерово. Знамя передано из швейно-обувной мастерской № 11 г. Киселевска.

Облпрофсовет отметил хорошую работу коллективов треста «Кузнецкуголь», Кузнецкого металлургического комбината имени Сталина, Гурьевского металлургического завода, Таштагольского, Центрального, Берикульского рудников, трестов «Кузнецкшахтострой» и «Томь-Усашахтострой», Кемеровской и Сталинской машинно-прокатных станций и швейно - обувной фабрики № 7 г. Кемерово.

В областном комитете ВКП(б)

О массово-политической работе среди колхозников, работников МТС и совхозов в период весеннего сева

Постановление Совета Министров СССР и ЦК ВКП(б) о ходе подготовки колхозов, МТС и совхозов к весеннему севу вызвало новую волну патриотического под'ема в колхозной деревне. Колхозное крестьянство сталинского Кузбасса восприняло это постановление, как новую заботу партии и правительства, товарища Сталина о дальнейшем под'еме социалистического хозяйства как боевую программу действий в период подготовки и проведения весенне-полевых работ.

Перед колхозниками, работниками МТС и совхозов Кузбасса стоит большая и ответственная задача по выполнению постановления четвертого пленума обкома ВКП(б) о выращивании в текущем году на полях колхозов и совхозов области урожая зерновых культур не менее 130 пудов, картофеля и овощей—1100 пудов с гектара на всей площади посева.

Эта задача будет тем успешнее выполнена, чем лучше райкомы ВКП(б) и первичные партийные организации села будут вести работу по политическому воспитанию широких масс колхозников, работников МТС и совхозов правильно сочетать политическую работу с руководством хозяйством.

Товарищ Сталин учит, что «хозяйственные успехи, их прочность и длительность целиком и полностью зависят от успехов партийно-организационной и партийно-политической работы».

Для партийных организаций сельских районов, коммунистов, комсомольцев, агитаторов и пропагандистов нет сейчас более важной и ответственной задачи, как мобилизация всех тружеников села на образцовое проведение весеннего сева в лучшие агротехнические сроки, памятуя, что высококачественный посев — залог получения обильного урожая.

Областной комитет ВКП(б) считает главной задачей сельских райкомов ВКП(б) и первичных партийных организаций колхозов, МТС и совхозов — широкое развертывание предмайского социалистического соревнования за образцовое проведение весеннего сева на высоком агротехническом уровне и в сжатые сроки, мобилизацию тружеников села на выполнение решений четвертого пленума областного комитета ВКП(б) о выращивании в 1950 году урожая зерновых культур не менее 130 пудов, картофеля и овощей — 1100 пудов с гектара на всей площади посева.

Учитывая, что проведение сева в сжатые агротехнические сроки будет зависеть от четкой бесперебойной работы машинно-тракторного парка, необходимо добиться высокопроизводительной работы каждого трактора, выполнения и перевыполнения каждым трактористом сменных норм выработки, добиться дневных норм выработки на каждую тракторную сеялку не менее 20 — 25 гектаров посева.

Необходимо, чтобы райкомы ВКП(б) и первичные партийные организации в период весенне-полевых работ перенесли всю массово-политическую работу среди колхозников, работников МТС и совхозов непосредственно в полевые станы, тракторные и полеводческие бригады.

Районные комитеты ВКП(б) и первичные партийные организации должны использовать все формы боевой политической агитации для того, чтобы довести до сознания всех тружеников сельского хозяйства задачи, поставленные областной партийной организацией по выращиванию в текущем году высокого урожая и дальнейшего развития общественного хозяйства колхоза.

Неустанно раз'яснять, что получение высоких и устойчивых урожаев на всей площади посева бригады, колхоза зависит, прежде всего, от своевременного проведения весенне-полевых работ и строгого соблюдения требований агротехники.

Необходимо вести непримиримую борьбу с бракоделами на весеннем севе и нарушителями агротехники, создавать обстановку непримиримости и общественного осуждения к лицам, нерадиво относящимся к работе, допускающим брак.

Партийные организации, агитаторы и пропагандисты должны повседневно раз'яснять колхозникам, работникам МТС и совхозов решения партии и правительства, международное положение, внешнюю политику Советского государства, ход выполнения пятилетнего плана развития народного хозяйства СССР, Кузбасса, повышать социалистическую сознательность тружеников села, воспитывать их в духе высокой трудовой дисциплины, советского патриотизма и национальной гордости за свою могучую социалистическую Родину.

Областной комитет ВКП(б) обязал райкомы:

а) выделить в полеводческие и тракторные бригады лучших агитаторов из числа наиболее политически подготовленных коммунистов, комсомольцев и интеллигенции села — учителей, агрономов, активно проявивших себя на агитационной работе в период подготовки и выборов в Верховный Совет СССР. Привлечь к агитационной работе в колхозах, МТС и совхозах Героев Социалистического Труда, мастеров высоких урожаев. Выделенных агитаторов утвердить на партийных собраниях;

б) в целях оказания помощи агитаторам в их работе проводить по зонам МТС или сельсоветам кустовые семинары агитаторов, работающих в полеводческих и тракторных бригадах. На семинарах читать агитаторам инструктивные доклады, лекции на политические и производственные темы, а также обсуждать вопросы практики агитационной работы на селе. Тематику занятий семинаров утверждать на бюро райкома партии;

в) вменить в обязанность руководящим работникам района, выезжающим в колхозы, выступать в полеводческих и тракторных бригадах перед колхозниками и трактористами с докладами на политические темы, проводить беседы, интересоваться работой агитаторов и консультировать их;

г) систематически выпускать в полевых станах и тракторных вагончиках «боевые листки», стенные газеты, организовать доски показателей хода соревнования трактористов и колхозников, занятых на полевых работах.

Проводить в полеводческих и тракторных бригадах производственные совещания, с обсуждением вопросов выполнения трактористами, колхозниками сменных, суточных, пятидневных заданий, развертывая на них смелую большевистскую критику и самокритику недостатков в работе.

Обеспечить агитаторов полеводческих и тракторных бригад газетами, «Блокнотами агитатора», установить контроль за аккуратной доставкой газет и журналов в полеводческие и тракторные бригады;

д) провести с 25 по 30 апреля в колхозах, МТС, совхозах, полеводческих, тракторных бригадах доклады и беседы, посвященные международному празднику 1 Мая;

е) оборудовать, снабдить полевые станы и тракторные вагончики передвижными библиотечками из художественной, политической и сельскохозяйственной литературы. Оформить культстаны средствами наглядной агитации (призывами, плакатами) и установить в них ламповые или детекторные радиоприемники;

ж) создать на период весенне-полевых работ передвижные агитационно-художественные бригады из кружковцев художественной самодеятельности районных домов культуры, сельских и колхозных клубов.

Для оказания помощи колхозным партийным организациям в политической и культурной работе среди колхозников и трактористов, занятых на весеннем севе, областной комитет ВКП(б) обязал горкомы ВКП(б) организовать шефство партийных, профсоюзных и комсомольских организаций промышленных предприятий и учреждений городов над колхозами, прилегающими к городам, путем посылки в колхозы пропагандистов и концертных бригад художественной самодеятельности рабочих клубов.

Областной комитет ВКП(б) предложил отделу пропаганды и агитации обкома ВКП(б), Кемеровскому отделению по распространению политических и научных знаний и областному отделу культпросветработы направить в апреле — мае группу лекторов в сельские районы для чтения лекций на политические, агрономические, зоотехнические и научно-естественные темы.

Областной комитет ВКП(б) обязал:

а) областной отдел искусств, областное концертное бюро направить не позднее 20 апреля с. г. в сельские районы области для обслуживания колхозников, работников МТС и совхозов пять концертных бригад;

б) областное управление кинофикации и областную контору «Главкинопрокат» организовать высококачественное обслуживание колхозников и трактористов в полевых станах лучшими советскими кинофильмами, провести до 25 апреля техническую проверку всех сельских кинопередвижек и неисправные отремонтировать.

Областной комитет ВКП(б) предложил:

а) облпотребсоюзу завезти в сельскую торговую сеть радиоприемники, радиолампы, батарейное радиопитание, организовать продажу детекторных приемников для тракторных и полеводческих культстанов;

б) областному управлению связи и облсоюзпечати обеспечить аккуратную доставку газет, журналов в полевые станы производственных и тракторных бригад.

Областной комитет ВКП(б) обязал редакторов областной газеты «Кузбасс», редакторов районных газет, областной комитет радиоинформации систематически освещать ход социалистического соревнования между бригадами, колхозами, МТС, совхозами и районами, пропагандировать лучший опыт работы на весеннем севе, организовывать выступления перед микрофоном передовиков сельского хозяйства, добившихся высоких показателей на весенне-полевых работах.

Наряду с показом положительного опыта работы передовиков на весеннем севе областная и районные газеты должны смело вскрывать недостатки и остро критиковать нерадивых работников, беспечно относящихся к порученному им делу.

Областной комитет ВКП(б) учредил переходящее красное знамя областного комитета ВКП(б) и областного Совета депутатов трудящихся для передового района на весеннем севе. Первое вручение знамени будет произведено по итогам работы на 1 Мая. В дальнейшем переходящее красное знамя будет присуждаться по итогам каждой пятидневки.

День нашей Родины

В БЫВШЕЙ ПОДПОЛЬНОЙ ТИПОГРАФИИ КАВКАЗСКИХ БОЛЬШЕВИКОВ

ТБИЛИСИ. В дни, когда советская страна готовится отметить восьмидесятилетие со дня рождения В. И. Ленина, трудящиеся Тбилиси с большим интересом осматривают реставрированную и превращенную в музей Авлабарскую подпольную большевистскую типографию, организованную почти полвека тому назад Кавказским союзом РСДРП. В этой типографии впервые в Грузии печатались в переводе на грузинский язык произведения В. И. Ленина. Здесь издавалась редактировавшаяся товарищем И. В. Сталиным нелегальная газета «Пролетариатис Брдзола» («Борьба пролетариата»).

Вот под стеклом пожелтевшие страницы знаменитой брошюры В. И. Ленина «Революционная демократическая диктатура пролетариата и крестьянства», отпечатанной в Авлабарской типографии на грузинском языке. Рядом с изданной на трех языках брошюрой И. В. Сталина «Коротко о партийных разногласиях» — фотокопия письма Н. К. Крупской группе тифлисских большевиков с просьбой прислать эту брошюру, а также регулярно высылать газету «Борьба пролетариата». Здесь же изданные на грузинском языке работы В. И. Ленина «Извещение о III с'езде Российской социал-демократической рабочей партии», «К деревенской бедноте».

Многочисленные экспонаты музея, организованного в комнатах, где раньше жили работники подпольной типографии, ярко рассказывают о великом содружестве гениальных создателей и вождей большевистской партии В. И. Ленина и И. В. Сталина.

10 ТЫСЯЧ ЛЕКЦИЙ О ПЕРЕДОВОЙ АГРОБИОЛОГИЧЕСКОЙ НАУКЕ

ТАМБОВ, 14 апреля. (ТАСС). Вчера в лектории села Ново-Спасское участковый агроном Ефимов прочитал лекцию на тему: «Основы травопольной системы земледелия». Это 18-я лекция из цикла «Передовая мичуринская агробиологическая наука».

Лекции о мичуринской науке, комплексе Костычева—Докучаева—Вильямса и на другие темы регулярно читают в 374 сельских лекториях области.

В дни подготовки к полевым работам в сельских лекториях области прочитано 10 тысяч лекций.

Старшему научному сотруднику Таджикской республиканской опытной станции Всесоюзного научно-исследовательского института хлопководства В. П. Красичкову за выведение и внедрение в производство тонковолокнистых сортов хлопчатника 504-В и 2365-В присуждена Сталинская премия.

На снимке: лауреат Сталинской премии В. П. Красичков (слева) с группой студентов Ташкентского сельскохозяйственного института.

Снимок В. Степаненко. (Фотохроника ТАСС).

Всесоюзная книжная выставка

Главполиграфиздат и Академия художеств СССР начали подготовку к Всесоюзной книжной выставке, которая откроется в Москве ко Дню печати. Кроме нескольких десятков центральных издательств в выставке принимают участие издательства республик, краев и областей.

В 14 залах Академии художеств разместится более трех тысяч книг, иллюстративные работы, плакаты 1949—1950 годов. Диаграммы отразят рост книгоиздательства в нашей стране, где за годы советской власти выпущено свыше 12,6 миллиарда книг.

Один зал посвящен произведениям классиков марксизма-ленинизма, отдельным работам В. И. Ленина и И. В. Сталина.

В специальном зале будет собрана литература о великом вожде советского народа товарище И. В. Сталине — произведения художественной прозы и поэзии, народные песни и музыкальные произведения, газетные и журнальные статьи, альбомы. Здесь же — многочисленные издания биографии товарища И. В. Сталина на языках народов СССР.

Ряд залов отводится советской художественной литературе, произведениям русских классиков, литературе по искусству, научно-технической, сельскохозяйственной, детской, литературам союзных республик.

В оформлении выставки участвуют лучшие художники страны. Предполагается открыть большой книжный базар, организовать встречи читателей с писателями, художниками, работниками издательств.

Книжные выставки откроются также в союзных республиках.

(ТАСС).

ТОРЖЕСТВЕННОЕ СОБРАНИЕ, ПОСВЯЩЕННОЕ ПАМЯТИ В. В. МАЯКОВСКОГО

Трудящиеся нашей страны широко отметили 20-летие со дня смерти В. В. Маяковского, великого советского поэта-трибуна, пламенного патриота Родины.

В Москве, в Колонном зале Дома союзов, состоялось торжественное собрание, посвященное этой дате. Здесь собрались писатели и ученые, рабочие московских предприятий и деятели искусств, студенческая молодежь и воины Советской Армии.

Собрание открыл заместитель генерального секретаря Союза советских писателей К. М. Симонов.

С докладом «Владимир Маяковский — лучший, талантливейший поэт советской эпохи» выступил Н. С. Тихонов.

Характеризуя творческий путь В. В. Маяковского, многообразие его дарования, высокий патриотизм, докладчик подчеркнул, что вся деятельность поэта тесно связана со всей духовной жизнью советского народа, с нашей социалистической культурой.

Творчество Маяковского, его борьба, его поэтический труд, его верность делу Ленина—Сталина, делу великого строительства коммунизма должны стать примером для поэтов сегодняшнего и будущего времени!

С речами и стихами, посвященными В. В. Маяковскому, выступили поэты Н. Асеев, М. Луконин, С. Кирсанов, А. Сурков.

Тепло встретили собравшиеся мать поэта Александру Алексеевну и сестру Людмилу Владимировну Маяковских.

(ТАСС).

МИРОВЫЕ РЕКОРДЫ СОВЕТСКИХ ЛЕГКОАТЛЕТОВ

14 апреля в Комитете по делам физической культуры и спорта при Совете Министров СССР получено сообщение из международной легкоатлетической федерации (ИААФ) об утверждении в качестве мировых рекордов достижений советских легкоатлетов Феодосия Ванина и Клавдии Точеновой.

Осенью прошлого года на соревнованиях в Тбилиси заслуженный мастер спорта Феодосий Ванин пробежал 30-километровую дистанцию за 1 час 39 минут 14,6 секунды. Мастер спорта ленинградка Клавдия Точенова тогда же установила новый рекорд в толкании ядра — 14 метров 86 сантиметров.

Сейчас оба эти достижения советских легкоатлетов занесены в таблицу мировых рекордов.

(ТАСС).

Улучшать руководство первичными партийными организациями

В борьбе нашей партии за разрешение задач коммунистического строительства большую роль играют первичные партийные организации. Первичные партийные организации, являющиеся основой партии, связывают массы рабочих, крестьян и интеллигенции с руководящими органами партии. Они имеются всюду — на заводах и фабриках, в колхозах, совхозах и МТС, в советских учреждениях и учебных заведениях.

Первичные партийные организации призваны повседневно заниматься политическим воспитанием коммунистов, вести агитационную и организационную работу в массах, мобилизуя трудящихся на выполнение производственных планов, укрепление трудовой дисциплины и развитие социалистического соревнования. Важнейшая их задача — активно участвовать в экономической и политической жизни страны, содействовать вышестоящим партийным органам во всей практической работе, поддерживать новое, передовое, прогрессивное, бороться с расхлябанностью и бесхозяйственным ведением дела на предприятиях, в совхозах, колхозах, повседневно заботиться об улучшении культурно-бытовых условий рабочих, служащих, колхозников.

Партия Ленина—Сталина всегда придавала большое значение укреплению первичных партийных организаций, повышению их роли в политической и хозяйственной жизни страны. За последние годы количество первичных партийных организаций как в городе, так и на селе значительно возросло. Заметно повысился уровень работы первичных организаций. Они стали более успешно решать стоящие перед ними задачи. В этом сказывается улучшение руководства первичными партийными организациями со стороны райкомов, горкомов и обкомов партии.

Осуществление задач по строительству коммунизма требует дальнейшего укрепления первичных партийных организаций, улучшения их деятельности, совершенствования методов партийного руководства хозяйственным и культурным строительством, усиления идеологической работы в массах.

Опыт показывает, что наибольшие успехи в хозяйственной и политической работе одерживаются там, где партийные органы повседневно опираются на первичные партийные организации, направляют их деятельность, оказывают им конкретную помощь. Такова, например, практика работы Чистяковского горкома партии Сталинской области.

Чистяковский горком поддерживает живую, повседневную связь со всеми первичными партийными организациями. Большую часть времени работники горкома проводят в первичных организациях, помогают им правильно организовать работу. Повседневное общение с коммунистами и беспартийным активом дает горкому возможность быстрее заметить рождение нового, передового, своевременно поддержать ценное начинание и сделать его достоянием всей городской партийной организации. Укрепление первичных партийных организаций и конкретное руководство ими положительно сказываются на хозяйственных делах. В минувшем году горняки этого района Донбасса превзошли довоенную добычу угля и достигли уровня, запланированного на конец послевоенной пятилетки. Успешно выполняется государственный план добычи угля и в текущем году.

Большое внимание работе первичных партийных организаций уделяет Солдато-Александровский райком партии Ставропольского края. Во всех колхозах этого района имеются первичные партийные организации. Райком вникает в жизнь первичных организаций. Здесь проявляется забота о воспитании секретарей первичных партийных организаций, с ними проводятся семинары и индивидуальные беседы, их отчеты слушаются на заседаниях бюро райкома. При помощи первичных партийных организаций райком обеспечивает успешное выполнение хозяйственно-политических задач. Весенний сев район провел в короткие сроки и на высоком агротехническом уровне. Колхозники и работники МТС соревнуются за получение высокого урожая всех культур.

Опыт положительной работы первичных организаций имеется в каждом районе. Однако многие первичные партийные организации, как отмечалось на недавно прошедших районных, городских и областных партийных конференциях, слабо справляются со своими задачами. Делегаты конференций указывали, что многие партийные органы недооценивают роли первичных партийных организаций, поверхностно руководят ими. Они не борются за укрепление первичных партийных организаций, не повышают их ответственности за положение дел на предприятиях, в колхозах, совхозах и МТС. Более того, в Курской области, например, обком допустил в минувшем году значительное сокращение количества первичных парторганизаций в колхозах, что явилось одной из причин ослабления партийного руководства колхозами области.

Недооценка роли первичных партийных организаций нередко приводит к ослаблению связи партийных органов с рядовыми коммунистами. В результате отдельные партийные работники становятся на путь администрирования.

Подобного рода недостатки имеют место в практике работы партийных органов в Смоленской области. Областная партийная конференция подвергла обком и райкомы справедливой критике за недостаточное руководство первичными организациями. За последнее время число коммунистов, работающих на селе, не только не увеличилось, но даже сократилось. В значительной части колхозов нет партийных организаций. Главную свою надежду в деле руководства колхозами райкомы возлагают на уполномоченных. Кропотливая работа по воспитанию секретарей первичных организаций нередко подменяется администрированием, наложением взысканий. Так, Монастырщинский райком партии в минувшем году привлек к партийной ответственности почти половину секретарей первичных организаций.

Серьезные недостатки в руководстве первичными организациями вскрыла Кемеровская городская партийная конференция. Как отмечалось на конференции, горком не уделял должного внимания вопросам внутрипартийной работы, мало оказывал помощи первичным партийным организациям, не всегда поддерживал их инициативу. Это привело к ослаблению партийной работы на ряде предприятий. В некоторых партийных организациях собрания коммунистов проводятся от случая к случаю, на них не обсуждаются важнейшие хозяйственные и политические вопросы.

Важнейшая задача обкомов, горкомов и райкомов партии состоит в том, чтобы укреплять первичные партийные организации, повышать их боеспособность, развивать инициативу и самодеятельность партийных масс.

Испытанным большевистским методом улучшения работы на любом участке и повышения активности масс является критика и самокритика. Надо смелее и шире развертывать большевистскую критику и самокритику, чутко прислушиваться к критическим замечаниям, идущим снизу, всемерно поддерживать предложения коммунистов, направленные на улучшение нашей работы. Необходимо добиться, чтобы жизнь каждой первичной парторганизации била ключом, чтобы все без исключения коммунисты активно участвовали в ее работе, повышали свой идейно-теоретический уровень, показывали пример сознательного отношения к выполнению своих обязанностей.

Работники партийных комитетов обязаны чаще бывать в первичных организациях, вникать в содержание их работы, проверять исполнение партийных решений, на месте оказывать помощь в устранении недостатков. Следует особое внимание обратить на обучение и инструктаж секретарей первичных партийных организаций. Надо настойчиво и терпеливо учить их искусству партийного руководства, прививать им организаторские навыки. Это обязанность не одних только инструкторов, а всех руководящих работников партийных комитетов.

Дальнейшее укрепление первичных партийных организаций, повышение уровня их работы — важное условие улучшения деятельности местных партийных организаций на всех участках коммунистического строительства.

(Передовая «Правды» за 15 апреля).

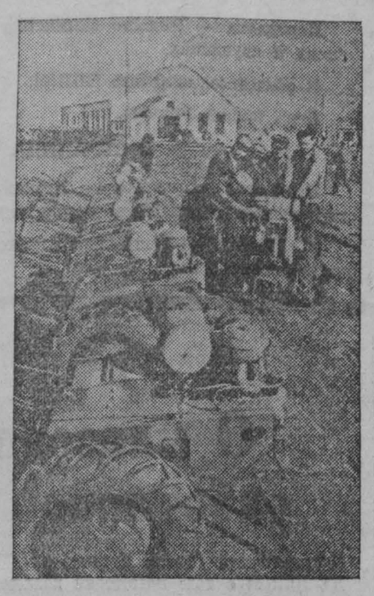

Молдавская ССР. С каждым годом сельское хозяйство республики оснащается новыми машинами. В этом году в садах и огородах, будут работать специальные садово-огородные тракторы СОТ.

Слободзейская МТС получила 10 таких машин.

На снимке: механизаторы МТС осматривают новые машины.

Снимок П. Лисенкина. (Фотохроника ТАСС).

Весеннее

До чего ж прекрасны
нашей жизни дали,
А ее просторы
светлы и ясны!
И живут счастливо,
без нужды — печали,
Люди
замечательной страны.
На селе колхозном
смех и говор всюду,
В поднебесье слышны
песни до утра.
Тишину ночную
гул моторов будит:
Это в поле
вышли трактора.
От заводов мощных,
близких и далеких,
Там, где меж полями
пролегли пути,
Средь лесов таежных,
среди гор высоких,
Гулко вторит им
локомотив.
Так цвети ж, родная,
без конца и края,
Милая,
любимая земля!
Так лети ты птицей,
песня молодая,
До Москвы,
до светлых звезд Кремля!

В. ПЕКУР.

НАУЧНО-ТЕХНИЧЕСКАЯ БИБЛИОТЕКА

Большой популярностью среди инженерно-технических работников шахт и угольных предприятий Прокопьевска пользуется отраслевая научно-техническая библиотека комбината «Кузбассуголь».

За шесть лет библиотека увеличила книжный фонд с 30 тысяч до 60 тысяч экземпляров. На комплектование книжного фонда за эти годы затрачено около 400 тысяч рублей. 105 тысяч рублей отпущено только в 1950 году.

Помимо периодической литературы — журналов и газет — читатель может найти здесь книги по горному делу, машиностроению, металлообработке, строительству, энергетике, химии, политическую и художественную литературу.

Почетное место на полках библиотеки занимают произведения классиков марксизма-ленинизма, Сочинения В. И. Ленина и И. В. Сталина. Сейчас библиотека насчитывает около 600 читателей. За первый квартал нынешнего года читальный зал посетило 6,5 тысячи человек.

В библиотеке организован межбиблиотечный обмен литературой. На ее абонементе записаны библиотеки треста «Кузбассшахтстрой», КузНИУИ, шахт «Байдаевская», «3-3-бис», имени Молотова, Сибирского металлургического института.

Особенно часто библиотеку посещают молодые специалисты, недавно окончившие высшие учебные заведения. В абонементах инженеров комбината «Кузбассуголь» Виктора Раужина и Екатерины Кривцовой, инженера энергоуправления Элеоноры Тыквиной и других записаны десятки названий книг по горному делу и машиностроению.

За 130 пудов зерна, 1100 пудов картофеля и овощей с каждого гектара

Предпосевная обработка почвы паров и зяби

В агротехническом комплексе, который должен обеспечить высокие урожаи всех сельскохозяйственных культур, система предпосевной обработки почвы играет решающую роль. От того, как будет обработана весной перед посевом почва, зависят сохранение запасов воды, а с нею и пищи для растений, появление дружных всходов, их быстрое развитие и возможность появления или угнетения сорняков.

Академик В. Р. Вильямс все виды обработки почвы разделял на две системы — основную зяблевую обработку почвы и предпосевную. Так как обе системы взаимно связаны, то наивысшие урожаи получаются в том случае, когда выполнены все требования основной зяблевой обработки почвы.

Какие же основные задачи стоят перед колхозами в связи с весенней предпосевной обработкой почвы?

Первая задача — сохранить наибольшие запасы влаги в почве. Ранней весной почва на участках паров и зяби насыщена полностью влагой, но испарение воды идет настолько быстро, что уже через несколько дней после схода снега верхний слой почвы сильно пересыхает.

Если почва насыщена водой до полной ее влагоемкости, а насыщена она бывает полностью только на парах и зяби, то она в течение десяти дней испаряет до 1000 тонн воды с гектара. Такая потеря влаги настоятельно требует проведения мероприятий по сокращению испарения и сохранению зимних запасов влаги.

Опытами, проверенными наукой, установлено, что если верхний слой почвы не разрыхлен, то воды испаряется в шесть раз больше, чем при разрыхленном слое. Отсюда и вытекает необходимость предпосевной обработки почвы — закрытия влаги путем самого раннего боронования всех вспаханных паров и зяби, а также картофлячищ и участков, где ранее росли корнеплоды и овощи.

Раннее весеннее боронование, кроме создания изолирующего рыхлого слоя, способствует еще и выравниванию поверхности. Неровная, даже с небольшими гребнями пашня увеличивает поверхность почвы, с которой происходит испарение влаги раза. Само собой разумеется, что сократить эту поверхность или выравнять поле необходимо как можно раньше.

На некоторых участках паров и зяби, плохо разработанных в прошлом году, для выравнивания поверхности необходимо применять лапчатые или пружинные культиваторы с боронами.

Второй, не менее важной задачей предпосевной обработки почвы является очищение полей от сорняков.

Высеянные семена яровых культур лежат в земле 3—4 дня, а иногда и больше, пока набухнут и образуют проростки. Семена же сорняков лежат в почве в набухшем состоянии и начинают прорастать, тотчас же после прогрева верхнего слоя почвы и особенно быстро после весеннего боронования. При этих условиях сорняки всегда опереляют в росте культурные растения и заглушат их. Поэтому, независимо от качества паров и зяби, нельзя ограничиваться весной только закрытием влаги.

Опытами установлено, что хорошо проведенная культивация непосредственно перед посевом увеличивает урожай до 4—5 центнеров с гектара на хорошо обработанных парах и зяби. При этом хорошо прокультивированные перед посевом пары оказываются наиболее чистыми от сорняков.

Предпосевную культивацию лучше всего проводить лапчатыми культиваторами или многолемешными лущильниками, возможно и плугами без отвалов.

Хорошо подготовленные пары и зяби перед посевом должны обрабатываться на глубину заделки семян, при этом культивация перед посевом обязательна, независимо от того, появились на поверхности почвы сорняки или еще не появились.

Участки паров и зяби, плохо обработанные в 1949 году, подлежат наиболее тщательно продуманной предпосевной обработке. Здесь не может быть шаблона. К каждому участку необходимо подходить конкретно. Если пары и зябь пахались мелко, имеют огрехи, то такие участки в возможно ранние сроки следует перепахать на полную глубину — не менее 22 сантиметров в агрегате с боронами, кроме того, заборонить дополнительно поперек вспашки.

Перед посевом эти поля рекомендуется дополнительно прокультивировать, чтобы уничтожить появляющиеся сорняки и для того, чтобы осадить почву.

Если пары перепахивались рано и осенью заросли сорняками, или зябь поднималась рано, но основная вспашка производилась доброкачественно, плугами с предплужниками, то такие участки надо пролущить многолемешными лущильниками или плугами на глубину 14—16 сантиметров в агрегате с боронами и раздельно поперек лущения. Перед самым посевом такие участки также рекомендуется прокультивировать на глубину заделки семян.

При использовании паров и зяби под посев поздних культур — просо, овес, гречиха — культивация обязательно проводится как после закрытия влаги, так и перед самым посевом.

Если культивация проведена на парах и зяби для ранних культур, а посев по каким-либо причинам задержался, то культивацию необходимо повторить, учитывая, что сорняки опереляют всходы культурных растений и заглушат их. При этом не следует смущаться, что всходы сорняков еще не появились. Во-первых, многие из них тронулись уже в росте и культивацией будут уничтожены, а, во-вторых, семена сорняков будут потревожены, что облегчит культурным растениям борьбу с ними.

Внесение удобрений должно предшествовать культивации. Вносить удобрения после культивации — это значит заведомо снизить их полезное действие.

Проведение высококачественной предпосевной обработки почвы в 1950 году, вместе с выполнением агротехники сева, уход за растениями и применение удобрений обеспечат получение на парах и зяби не менее 150 пудов урожая зерновых с каждого гектара.

И. ШЕЛУХИН,
зам. директора по научной части Кемеровской государственной селекционной станции.

Колхозная парторганизация в предпосевные дни

Сельскохозяйственная артель «XIV лет Октября» по праву считается одной из передовых в Кузнецком районе. В прошлом году колхозники по-ударному трудились и вырастили 100-пудовый урожай зерновых. В этом году они взяли новые обязательства — получить с каждого гектара не менее 130 пудов зерновых.

В авангарде социалистического соревнования за высокий урожай идут коммунисты. Они на своем собрании по-деловому обсуждали вопросы подготовки к весеннему севу, тщательно проверяли готовность инвентаря, сбруи, тягловой силы к выезду в поле. Позаботились они и о семенах. Колхоз полностью обеспечен семенами зерновых культур. Пшеница, овес, ячмень имеют всхожесть 98 процентов. В достаточном количестве имеются минеральные удобрения. Полеводческие бригады полностью укомплектованы.

Коммунисты колхоза вскрыли и существенные недостатки. Правление сельхозартели мало уделяло внимания заготовке местных удобрений, непродуманно составило план проведения посевных работ. Партийное собрание предложило председателю колхоза организовать производство гранулированных удобрений под посев 100 гектаров семенной пшеницы.

Первичная партийная организация и правление колхоза большое внимание уделяют правильной организации труда в полеводческих бригадах и полной загрузке рабочего дня колхозников, расстановке партийных и комсомольских сил на решающих участках артельного хозяйства.

Первой бригадой бессменно руководит Герой Социалистического Труда тов. Куртуков. Вторую полеводческую бригаду возглавляет коммунист тов. Ушаков. Председателем колхоза 8 лет подряд избирается орденоносец-коммунист тов. Вутьянов.

Успех полевых работ во многом зависит от того, как будет организована массово-политическая работа среди колхозников, насколько высок ее идейный уровень. Для проведения агитационной работы и организации боевого соревнования в полеводческих и тракторных бригадах, среди овощеводов и животноводов закреплено 8 агитаторов. Они проводят беседы о плане весенне-полевых работ, рассказывают о передовиках сельского хозяйства, знакомят с газетными материалами о международном положении.

В плане работы партийной организации предусмотрен выпуск «боевых листков» и «газет-молний» в каждой бригаде. Общеколхозная стенная газета в период сева будет выходить в четырех экземплярах и посылаться в каждую бригаду.

Колхоз «XIV лет Октября» полностью электрифицирован. Линии электропередач прокладываются и в полевые станы. Колхозники будут иметь возможность слушать радио, читать свежие газеты.

Партийная организация, осуществляя право контроля над деятельностью правления колхоза, добивается того, чтобы артельное хозяйство год от года росло. Например, при составлении плана тракторных работ некоторые члены правления настаивали на сокращении весновспашки тракторами и предлагали увеличить количество конных плугов.

Коммунисты резко раскритиковали недальновидных членов правления, убедили колхозников в том, что тракторная обработка почвы может принести более высокие урожаи зерновых.

Многие колхозники уже выехали в полевые станы. Секретарь парторганизации колхоза тов. Зуев, председатель правления артели тов. Вутьянов побывали на полях. Они провели обстоятельные беседы с колхозниками. Председатель раз'яснил решение партии и правительства о весеннем севе, секретарь парторганизации — о роли полеводческой бригады в колхозном производстве.

Колхозники сельхозартели «XIV лет Октября» полны решимости вырастить в этом году высокий урожай и дать больше хлеба государству.

Е. ЖДАНОВ,
редактор районной газеты «Колхозник Кузбасса».

Колхоз готов к севу

Колхоз имени Димитрова в текущем году будет сеять: пшеницы 241 гектар, овса — 170 гектаров, картофеля — 53 гектара. Вся посевная площадь артели составит 522 гектара.

Для выполнения этого плана колхоз обеспечен полностью семенами, которые доведены до посевных кондиций. Инвентарь также полностью готов к посевной кампании.

Производственные бригады укомплектованы, рабочие планы на весенний сев составлены.

Проверка готовности к весеннему севу, проведенная Кузнецким райисполкомом, показала, что колхоз полностью готов к весеннему севу.

Передовиками по подготовке к севу являются колхозники бригады тов. Синицына.

В. ПОПОВ,
председатель колхоза им. Димитрова, Кузнецкого района.

Литература демократического Китая

Новая китайская литература возникла тридцать лет назад в дни бурного под'ема освободительного движения в стране, которое, как сказал вождь китайского народа Мао Цзе-дун, родилось в ответ на «призыв русской революции, призыв Ленина». Это движение, начавшееся после демонстрации в Пекине 4 мая 1919 года, вошло в историю Китая под названием «движения 4 мая».

Борьба за утверждение новой китайской литературы началась с так называемой «литературной революции», направленной против старого письменного языка. Этот язык употреблялся в общественно-политической, научной и художественной литературе Китая, будучи по существу уже мертвым. Правящие круги и прислуживающая им каста ученых монополизировали знание старого письменного языка и превратили его в орудие своего господства.

Со старым письменным китайским языком были связаны литературные формы, установленные еще в древности и считавшиеся незыблемыми. Все образные выражения, сравнения, обороты речи, даже рифмы были точно регламентированы. Так, в VI веке было утверждено 207 рифм. Впоследствии это количество сократилось до 106. Существовал строго определенный список жанров, в который наряду с поэзией входили такие виды «прозы», как императорские указы и надгробные надписи. В этом списке не было романа, рассказа и драмы, т. е. жанров, особенно близких массовому читателю. Официальное литературоведение не считало такие произведения литературой. В течение 40 веков существовало деление на «высокую», ученую литературу для узкого круга людей, и литературу народа. Последней было даже отказано в праве именоваться литературой.

Поддержанная всей передовой общественностью Китая и, в первую очередь, студентами и рабочими, «литературная революция» одержала победу.

Реформа языка была только первым шагом на пути демократизации литературы. После нее на первый план выдвинулась задача приблизить литературу к народу. Группа писателей-демократов, возглавлявшаяся основоположником новой китайской литературы Лу Синем, подняла знамя реализма, заявив, что литература должна быть «литературой крови и слез угнетенных».

Лу Синь был не только беллетристом, но и критиком, историком литературы и публицистом. Большую часть своих художественных произведений он посвятил описанию жизни китайской деревни. В мастерски написанных рассказах (вошедших в сборники «Клич» и «Блуждания») и особенно в повести «Правдивая история жизни А-Кью» он показал безысходную нищету и бесправие крестьян, изнывавших под гнетом своих и чужеземных поработителей. «Я хотел рассказать о болезнях и горе несчастных людей больного общества... Мне хотелось бы силою своих рассказов перестроить общество», — так об'ясняет Лу Синь основную цель своего творчества. Он затронул самые злободневные темы своего времени, разоблачая при этом произвол капиталистов и помещиков — агентуры международного империализма. Произведения Лу Синя приобрели широкую популярность не только в Китае, но и в Японии, Корее и других странах.

Творчество Лу Синя целиком сформировалось под влиянием русских классиков — Гоголя, Чехова и, особенно, Горького, которому он обязан своим реализмом, обличительным пафосом и гуманизмом. Недаром китайская критика назвала Лу Синя «китайским Горьким». Выступая в роли переводчика лучших произведений русских классиков и советских писателей, Лу Синь горячо призывал китайских писателей изучать русскую литературу. Именно благодаря ему творчество М. Горького стало достоянием широкого круга китайских читателей, оказав вместе с тем глубокое влияние на новую китайскую литературу. Один из виднейших китайских писателей Го Мо-жо указывал: «Влияние Горького на современную китайскую литературу — это больше, чем чисто литературное явление. Китайские писатели преклоняются перед Горьким, любят его, следуют ему... Во всей длительной истории китайской литературы не найти никого, кто бы мог соперничать с Горьким в духовном влиянии на китайского писателя».

Борясь вместе с народом против внутренней реакции и международного империализма, передовые китайские писатели принимают активное участие в политической и культурной жизни страны. Еще в 1930 году группа ведущих писателей прогрессивного лагеря — Лу Синь, Мао Дунь, Го Мо-жо, Дин Лин и др. — создала Лигу революционных писателей. Несмотря на гоминдановский террор, в условиях подпольной работы члены Лиги развернули плодотворную деятельность. Они издавали революционные журналы, выступая с рассказами, очерками и статьями, популяризирующими идеи национально-освободительного и антиимпериалистического движения. Особое внимание члены Лиги уделили пропаганде советской литературы. Лу Синь перевел «Разгром» Фадеева. На китайском языке появились произведения Серафимовича, Фурманова, Всеволода Иванова, Гладкова, Шолохова и других советских писателей.

Произведения новой китайской литературы получили широкое признание читательских масс страны. Повести и рассказы Лу Синя, роман «Перед рассветом» и повесть «Весенние шелкопряды» Мао Дуня, сборники рассказов писательницы Дин Лин, произведения Го Мо-жо, пьесы Тянь Ханя «Друг на войне» и «Бьем тревогу», циклы сатирических произведений Лао Шэ и Чжан Тянь-и отразили лучшие черты реализма и народности демократической литературы.

С 1931 года в литературе Китая выдвинулась группа молодых талантливых писателей — уроженцев Маньчжурии. Возникли произведения, рисующие партизанскую борьбу, патриотический под'ем населения городов и деревень, выступавшего под руководством коммунистов против японских оккупантов. К этим произведениям относятся поэма Шу Цюня «На родине», роман погибшей в японском концлагере писательницы Сяо Хун «Поле жизни и смерти», роман Тянь Цзюня «Деревня в августе», рассказ Ло Фэна «На берегу реки Хулань».

Незадолго до своей смерти (1936 г.) Лу Синь выступил с серией статей, в которых беспощадно и резко изобличил правительство Чан Кай-ши. Вскрыв истинную сущность предателей китайского народа, превратившихся в империалистическую агентуру, он призвал писателей создать во имя защиты отечества единый национальный фронт литературы и культуры.

В годы войны китайского народа против японских агрессоров созданная в начале 1938 года «Всекитайская ассоциация писателей по борьбе с врагом» все теснее связывалась с руководством Китайской компартии — организатором всенародного сопротивления захватчикам.

Движимые патриотическим чувством, прогрессивные писатели Китая стали в ряды защитников своей Родины, борцов за свободу и независимость своего народа. Находясь среди воинов Народно-освободительной армии, проводя политическую и агитационно-массовую работу среди сельского населения, они создали множество ярких произведений о героической борьбе и трудовой доблести китайского народа.

В мае 1942 года в Яньани была созвана конференция писателей, на которой выступил Мао Цзе-дун с речью «О направлении китайской литературы на данном этапе». Вождь китайских коммунистов призвал писателей итти в массы, чтобы создать литературу, нужную народу. Он указал, что Китайская компартия на протяжении многих лет борется не только за политическую и экономическую революцию в Китае, но и за культурную революцию, с целью превратить Китай в страну передовой культуры. «Мы хотим, —заявил Мао Цзе-дун, — чтобы литература была составной частью революционной машины, чтобы она была сильным оружием, об'единяющим народ, воспитывающим народ, бьющим врага, уничтожающим врага, чтобы она помогла народу в его единодушной борьбе с врагом».

Следуя призыву руководителя Китайской компартии, писатели приняли непосредственное участие в проведении демократических реформ в освобожденных районах. В своих произведениях они отображали ломку старых устоев в деревне, показывали, как вчерашние рабы превращаются в активных участников строительства нового Китая. Таковы произведения писательницы Лю Цин «История одной посевной», Дин Лин «Солнце над рекой Сангань» и молодых писателей Чжао Шу-ли «Перемены в Лицзяжуане» и Чжоу Ли-бо «Ураган». В романе «Движущая сила» писательница Цао Мин описала рабочих освобожденного Китая, их новое отношение к труду.

После создания Китайской народной республики перед китайской литературой открылись широчайшие перспективы. Коммунистическая партия поставила перед писателями благородную и отчетственную задачу — сделать литературу максимально доступной для народных масс и близкой им по духу.

Демократические писатели Китая отдают все свои силы становлению и укреплению нового народного строя. Многие из них стали членами центрального и местных органов демократической власти. Создавая свои глубоко народные произведения, писатели нового Китая следуют примеру самой передовой литературы мира — советской литературы.

Китайский народ справедливо гордится своей литературой, одухотворенной великими идеями коммунизма, идеями Ленина и Сталина, уверенно идущей к дальнейшему расцвету и несущей славу его Родине.

Р. КИМ.

ОЗНАМЕНУЕМ ПРИБЛИЖАЮЩИЙСЯ ПРАЗДНИК 1 МАЯ НОВЫМИ ПРОИЗВОДСТВЕННЫМИ УСПЕХАМИ

Трудовой подъем на шахте имени Калинина

Завоевать первое место в предмайском социалистическом соревновании — так решили горняки шахты имени Калинина треста «Прокопьевскуголь».

Досрочно завершив план первого квартала, горняки шахты обязались к 1 Мая выдать на-гора два с половиной эшелона угля сверх плана, увеличить производительность труда и снизить себестоимость. За достижение этих показателей они заключили договор на социалистическое соревнование с коллективом шахты «Зиминка».

С первых же дней предмайского соревнования большинство коллективов участков шахты показывает образцы стахановского труда. Рабочие участка № 5, где начальником тов. Мартынов и группарторгом тов. Климов, систематически перевыполняют производственный план. Коллектив этого участка решил намного повысить производительность щитового забоя, и дать 16 тысяч тонн угля в месяц из-под щита.

Шахтеры участка № 6, где начальником Герой Социалистического Труда тов. Малявкин и группарторгом тов. Москвин, изо дня в день увеличивают счет сверхплановой добычи. По семь—восемь норм в смену дает бригада тов. Семеняка, настилающая накаты на щиты.

И. ЛАРИН.

Беловский цинковый завод. Ежедневные производственные показатели токаря-универсала коммуниста Петра Никитовича Кульманова — 200—210 проц. нормы. Свою пятилетку он выполнил менее чем за три года. Тов. Кульманов—инициатор предмайского соревнования.

На снимке: П. Н. Кульманов (справа) докладывает о результатах работы мастеру механического цеха Н. Т. Волошину. Снимок А. Акулова.

Проходчики-скоростники

ЛЕНИНСК-КУЗНЕЦКИЙ. (Корр. «Кузбасса»). В конце марта бригаде проходчиков тов. Мезенцева поручили ответственную работу — проходку штрека, вскрывающего дополнительный очистной фронт для шахты «Полысаевская». Проходчики оборудовали свой забой механизмами, для доставки угля используют скребковый транспортер. По графику, разработанному при активном участии бригады, забой должен ежедневно цикловаться, т. е. подвигаться на 5—6 метров.

С первых дней апреля в бригаде широко развернулось социалистическое соревнование. Проходчики решили достойно встретить день 1 Мая. Проходчики тт. Киселев, Будан и сам бригадир, как правило, стали перевыполнять нормы в два раза. Не выполняющих норм в бригаде нет.

Двигая забой скоростными методами, бригада тов. Мезенцева за 10 дней прошла больше 70 погонных метров штрека.

По почину Лидии Корабельниковой

ПРОКОПЬЕВСК. (Корр. «Кузбасса»). На предприятиях местной промышленности и в промысловых артелях г. Прокопьевска широко распространяется почин Лидии Корабельниковой — работать за счет сэкономленного материала один день в месяц. Особо важное значение этому почину уделяет артель «Новая жизнь» (председатель тов. Шишкина). Здесь широко развернулось социалистическое соревнование за экономию материала.

Коллектив артели, обсуждая почин москвичей, решил ежемесячно экономить 80 килограммов ваты, 70 метров хлопчатобумажной ткани, 150 метров прикладочного материала и 175 катушек ниток. Это позволяет коллективу артели один день в месяц работать на сэкономленном материале.

Правление артели с помощью стахановцев разработало организационно-технические мероприятия, направленные на дальнейшее улучшение технологического процесса. Сейчас в артелях организовано производство высококачественной технической ваты. В качестве сырья для этого используются отходы от пошива, которые перерабатываются разбивной машиной.

Почин Лидии Корабельниковой первыми подхватили молодежные бригады, которыми руководят тт. Канина, Стрюк и Пивоварова.

ПЕРВАЯ ЭКОНОМИЯ

Коллектив механического цеха Кемеровского лесокомбината завоевал первое место в социалистическом соревновании цехов лесокомбината.

При получении переходящего красного знамени коллектив цеха принял обязательство обеспечить бесперебойную выгрузку необходимых шахтам и стройкам Кузбасса сотен тысяч кубометров древесины, а также работать два дня в неделю за счет сэкономленных материалов.

Верные своему слову стахановцы мехцеха уже сэкономили при заливке подшипников 30 кг. олова, изготовили 200 багров без получения материалов со склада (сэкономлено 162 кг. железа), отремонтировано 4 магнитопускателя, 9 электрорубильников и 67 заготовок для канатных блоков — также без обращения за материалами в кладовую.

Астапенко, Слепич.

СЕТЕВИКИ ДОБИВАЮТСЯ ПЕРВОГО МЕСТА

Коллектив северного сетевого района «Кемеровоэнерго» взял в предмайском соревновании обязательство работать безаварийно и без брака и добиться во Всесоюзном соревновании первого места.

Северный сетевой район «Кемеровоэнерго» по итогам Всесоюзного социалистического соревнования, подведенным Министерством электростанций и ЦК союза электростанций, занял второе место.

Для улучшения эксплуатации сетей проведены курсы по повышению квалификации линейного персонала.

М. Каймаков.

Слово, данное товарищу Сталину, будет выполнено

КИСЕЛЕВСК. (Корр. «Кузбасса»). Горняки Киселевского рудника решили к подарок к празднику 1 Мая выдать несколько эшелонов угля сверх плана. В беседе с вашим корреспондентом председатель горкома профсоюза угольщиков тов. Воронов рассказал, как шахтеры рудника борются за выполнение этого обязательства, как они мобилизуют все свои силы, чтобы сдержать слово, данное великому Сталину.

— Квартальный план угледобычи, — сказал тов. Воронов, — шахты Киселевска выполнили досрочно. Металлурги Урала и Сибири получили десятки тысяч тонн сверхпланового топлива. Значительно выросли экономические показатели. Сэкономлено много крепежного леса, взрывчатки, сотни тысяч рублей народных средств. На многих шахтах значительно повысилось качество коксующегося угля.

Предмайское социалистическое соревнование принесло новые успехи. Намного сокращается число рабочих, не выполняющих нормы выработки. В два раза выросло количество стахановских участков и бригад. Среднемесячная производительность труда рабочего по эксплуатации увеличилась по сравнению с четвертым кварталом прошлого года на три тонны.

Выросли новые знатные стахановцы. Недавно на городскую доску почета занесены имена лучших руководителей шахт, участков, смен и бригад, добившихся стахановских показателей. Среди них тт. Скударнов, Шаболин, Головченко, Клемичев, Скоморохов и многие другие. Членам 24 коллективов очистных и подготовительных бригад присвоено почетное звание бригад отличного качества. Имена их командиров тт. Шахабутдинова, Герасимова, Барбацакова, Поживихина и других также занесены на доску почета.

Подписывая письмо вождю народов товарищу Сталину о вызове донбассовских горняков на социалистическое соревнование, шахтеры Киселевска решили досрочно, ко дню рождения товарища Сталина, завершить выполнение годовой программы добычи угля. Свое слово передовые коллективы подкрепляют стахановским трудом.

Опубликованное в печати письмо шахтеров Кузбасса вождю народов товарищу Сталину вызвало новый прилив трудовой активности. Многие смены и бригады стали на стахановскую вахту, отмечая это знаменательное в жизни шахтеров событие новыми эшелонами сверхпланового угля. Особенно хорошо работают стахановцы шахт «Суртаиха» (начальник тов. Шарапов), № 4 (начальник тов. Медютов), № 3 (начальник тов. Скударнов).

Но отдельные шахты треста, прежде всего имени Вахрушева (начальник тов. Гуляев) и № 1-2 (начальник тов. Нестеров), допустили разрыв в подготовке очистного фронта и задолжали стране тысячи тонн угля. Сейчас этот пробел на отстающих шахтах начали ликвидировать.

Примером борьбы за выполнение своего слова служит стахановский труд рабочих участков, которыми руководят тт. Пархоменко, Смокотин, Кузнецов, Клемичев. Они систематически перевыполняют сменные задания и имеют на своем счету 4 эшелона угля сверх плана. Задача профсоюзных организаций сейчас заключается в том, чтобы широко распространить опыт передовиков, возглавить трудовой и политический под'ем горняцких масс.

Трудящиеся шахт Киселевского рудника всегда были верны своему слову. Они сдержат его и сейчас. Обязательства, данные в письме товарищу Сталину, горняки Киселевска выполнят с честью.

Шахтеры и машиностроители Донбасса горячо поддерживают патриотический почин горняков Кузбасса

ГОРЛОВКА, 14 апреля. (ТАСС). На шахтах Донбасса и Кузбасса, Урала и Дальнего Востока работают горные машины и механизмы с маркой Горловского завода имени Кирова. Коллектив его соревнуется с рабочими Копейского завода.

Узнав о патриотическом почине горняков Кузбасса, решивших досрочно выполнить план последнего года пятилетки, машиностроители пересмотрели ранее принятые обязательства. На собраниях, посвященных обсуждению письма шахтеров Кузбасса товарищу И. В. Сталину, единодушно решено закончить программу 1950 года к 5 декабря, повысить производительность труда против плана на три процента и дать во втором квартале миллион рублей сверхплановых накоплений.

Создатели угольного комбайна «Донбасс» взялись также досрочно освоить выпуск новых машин и механизмов для комплексной механизации добычи угля. Сборщики механического цеха № 2 решили к 1 Мая дать горнякам первые пять образцов модернизированной врубоотбойной машины «ВОМ-2». Начато производство комбайна для крутопадающих пластов, угольного комбайна «Донбасс» для маломощных пластов и других машин. Для горняков Кузбасса на заводе ускоренными темпами собираются специальные бары, которые помогут им освоить добычу угля комбайном «Донбасс» на пластах большой мощности.

* * *

СТАЛИНО, 14 апреля. (ТАСС). С огромным под'емом шахтеры Донбасса встретили призыв горняков Кузнецкого бассейна. Письмо шахтеров Кузбасса товарищу И. В. Сталину обсуждается на сменных собраниях рабочих, инженерно-технических работников и служащих шахт области.

На собрании коллектива Рутченковской шахты № 29 имени Сталина первым взял слово знатный машинист угольного комбайна «Донбасс» депутат Верховного Совета СССР Н. Г. Амелин.

— Традиционное соревнование с Кузбассом, — сказал он, — принесло нашему бассейну замечательный успех. Донбасс не только достиг довоенного уровня добычи угля, но и превысил его. С каждым днем все больше угля добывает для Родины и наша шахта, носящая имя вождя. Новые машины и механизмы, которые дают нам партия и правительство, облегчили труд рабочих под землей и сделали его более производительным. Шахтеры Кузбасса предложили развернуть соревнование за досрочное выполнение плана последнего года послевоенной пятилетки. Я берусь досрочно выполнить свое годовое задание и дать дополнительно две тысячи тонн угля.

— Досрочно выполним годовой план — вот наш ответ на вызов шахтеров Кузбасса, — заявил водитель угольного комбайна Федор Малапчук. — Наш первый участок с начала года выдал сверх задания полторы тысячи тонн угля. Теперь мы решили дать на-гора еще 3 с половиной тысячи тонн угля сверх плана.

Коллектив шахты № 29 имени Сталина в ответ на обращение горняков Кузбасса решил продлить соревнование с Кузнецкой шахтой «Маганак» и принял новые, повышенные обязательства.

После собрания горняки стали на стахановскую вахту. Бригада парторга участка тов. Сидилева, нарезающая новую лаву, выполнила сегодня свое сменное задание на 159 процентов. Коллектив участка № 1 выдал угля на 25 процентов больше, чем предусмотрено планом, а вся шахта за последние сутки добыла несколько сот тонн угля дополнительно к заданию.

Школа политического воспитания масс

В первой половине апреля в рельсобалочном цехе Кузнецкого металлургического комбината проходили сменные рабочие собрания, обсуждавшие итоги работы за март, а также предмайские социалистические обязательства. Хотя в марте цех работал неплохо и перевыполнил план, но у него оставалось еще много неиспользованных резервов. О них и говорили в своих выступлениях прокатчики.

Начальник смены третьей бригады тов. Тульский, говоря о предмайских обязательствах, заявил:

— Мы не можем социалистическое соревнование за досрочное выполнение апрельского плана отрывать от борьбы за комплексную экономию сырья и материалов, начатой по инициативе бригадира Московской обувной фабрики «Парижская Коммуна» Лидии Корабельниковой. Утверждения некоторых металлургов о том, что нельзя применять этот метод в металлургической промышленности, неправильны. Мы и раньше экономили металл, а теперь будем экономить его еще больше. А разве нельзя нам экономить электроэнергию? Можно. Я вношу предложение — сэкономить в апреле на каждую тонну проката 0,5 киловатт-часа электроэнергии и по 1 килограмму условного топлива. Металла можно экономить столько, чтобы его хватало на 3 часа работы одной смены в конце месяца.

Около двух часов продолжалось сменное собрание. На нем выступило 8 человек. Предложение тов. Тульского было принято единодушно. В решении собрания было записано: выпустить в апреле 700 тонн сверхпланового проката от пилы, снизить брак проката на 50 процентов.

В остальных сменах собрания прошли также активно, на них присутствовало до 90 процентов всех рабочих.

Знакомство с жизнью рельсобалочного цеха показывает, что собрания здесь проводятся на высоком идейно-политическом уровне.

Очень разнообразна стала повестка рабочих собраний. За последние 4 месяца, например, на них обсуждались вопросы о новых прогрессивных нормах и заработной плате, о проекте нового коллективного договора, о работе цеховой столовой и т. д.

О состоянии общественного питания докладывал на собрании директор столовой Харыбин. Он большую часть вины за плохую организацию питания рабочих пытался свалить на начальника ОРС'а тов. Медведева.

— Не возражаю, — говорил в своем выступлении на собрании мастер Шуров, —возможно кое в чем повинен и тов. Медведев. Но разве директор столовой Харыбин может снимать с себя ответственность за то, чтобы официантки вежливо обращались с посетителями, чтобы повара вкусно приготовляли пищу. Этим обязаны заниматься директор столовой и старший повар.

Мастер тов Демидов критиковал директора столовой за то, что он не следит за ассортиментом блюд, приготовляемых для буфета рельсоотделки. Там очень часто одни и те же блюда, хотя разнообразных продуктов на кухне много.

Критиковали рабочие и председателя цехового комитета тов. Нелюбина за слабый рабочий контроль над деятельностью столовой.

При обсуждении на рабочем собрании коллективного договора прокатчики интересовались не только производственными вопросами, но и вопросами быта. Электрик тов. Назин справедливо требовал внести в новый коллективный договор пункт о благоустройстве улиц имени Куйбышева и Лазо, на которых живут металлурги. По этим улицам во время дождя очень трудно пройти, так как нет тротуаров. Отсутствуют на улицах и древонасаждения.

Все предложения, вносимые на рабочих собраниях, цеховым комитетом строго учитываются, заносятся в особую книгу и по ним принимаются соответствующие решения. На каждое свое предложение рабочий получает ответ. Перед началом каждого собрания председатель цехкома тов. Нелюбин докладывает рабочим о выполнении предложений предыдущего собрания.

Рабочие собрания в рельсобалочном цехе становятся школой политического воспитания масс, школой управления социалистическим производством. Следует только пожелать цеховому комитету, чтобы он включал в повестку дня рабочих собраний доклады о международном положении, вопросы экономики и хозрасчета, тем более, что с себестоимостью готовой продукции в рельсобалочном цехе не совсем благополучно.

Н. КРАСНОРЯДЦЕВ.

Сталинск. (Корр. «Кузбасса»).

Поднять роль рабочих собраний

Общее собрание рабочих и служащих является важнейшей формой массовой работы на предприятиях и в учреждениях. Деловое обсуждение вопросов, здоровая критика и самокритика недостатков работы повышают активность широких масс, ответственность за выполнение и перевыполнение производственных планов, содействуют улучшению работы хозяйственных и профсоюзных организаций.

Общие собрания — школа коммунистического воспитания трудящихся. Повестка дня их не может сводиться к обсуждению только производственных вопросов. Она должна содержать вопросы массово-политической работы, социалистического соревнования, выполнения коллективных договоров, социального страхования, культурно-бытового обслуживания рабочих.

Как проводятся рабочие собрания? С таким вопросом мы обратились к руководителям профсоюзных организаций завода «Карболит», треста «Кемеровотяжстрой», шахты «Ягуновская», кирпичного завода № 1 и управления «Кемеровошахтстроя».

На Кемеровском заводе «Карболит» в плане работы на первый квартал 1950 года не было предусмотрено ни одного общего собрания.

— Почему в плане завкома профсоюза нет общих собраний рабочих и служащих? — спросили мы у председателя завкома тов. Асташова.

— Мы проводим собрания по мере необходимости и планировать их считаем необязательным.

Практика созыва общих собраний рабочих и служащих на заводе «Карболит» свидетельствует о том, что здесь недооценивают их значения. Собрания проводятся от случая к случаю, на низком идейно-политическом уровне, готовятся без участия актива.

Председатель цехового комитета тов. Блинова рассказывает:

— Начальник цеха тов. Фрейдлин собирает рабочих и об'являет: «Сегодня собрание». Никакой подготовки к собранию не ведется. Рабочие не знают повестки дня, не участвуют в разработке предложений, не готовятся к выступлениям.

Не удивительно, что на заводе «Карболит» общие собрания проходят неактивно. Критические замечания, идущие от рабочих и служащих, не находят отклика, предложения не претворяются в жизнь.

В марте 1949 года по предложению токаря Павлова и слесаря Федорова в решении рабочего собрания было записано о том, чтобы в трех цехах была ликвидирована загазованность. Это решение до сих пор не выполнено. На другом собрании поднимался вопрос о радиофикации индивидуальных домов в рабочем поселке Искитимка. Проверки исполнения решения не последовало.

Директор завода тов. Голубов и главный инженер тов. Михеев — редкие гости на общих собраниях. Они продолжительное время не выступают перед рабочими с докладами и лекциями на политические и хозяйственные темы.

Недооценивают важность общих собраний и в стройуправлениях треста «Кемеровотяжстрой». Посещаемость собраний, например, в жилстрое не превышает 40 процентов, а 14 января 1950 года собрание было проведено при наличии одной трети рабочих. На повестке дня всегда стоит один и тот же вопрос — об итогах работы за месяц или квартал. На собраниях рабочие почти не выступают. Когда на собрании обсуждался вопрос о социалистическом соревновании с коллективом транспортной конторы, то в прениях выступил только плановик тов. Монастырев.

По инициативе постройкома недавно было созвано собрание рабочих треста. На повестке дня стоял вопрос о социалистическом соревновании. Участники собрания не знали, о чем будет итти речь: или о подведении итогов, или о задачах соревнования, или о его значении? После доклада заместителя председателя постройкома тов. Савченко в президиум собрания посыпались вопросы:

—Как выполнил план коллектив транспортной конторы?

— Не знаю. — ответила Савченко.

— Почему на стройучастках большие простои?

— Это не входит в мою компетенцию.

Дело оборачивалось плохо. Докладчика выручил председатель собрания тов. Кутовой:

— Прошу подавать вопросы в письменном виде!

С докладом на общем собрании должен был выступать главный инженер треста тов. Кутовой. Но он не подготовился. Тов. Савченко решила не портить отношений с главным инженером и взяла на себя функцию докладчика.

Понятно, что на собрании никто из стахановцев не выступал, предложений не вносил.

На кирпичном заводе № 1 треста «Кемеровошахтстрой» рейловая бригада не обнаружила протоколов общих собраний. Технорук завода тов. Аксинович стал упрекать председателя завкома тов. Зеленцова:

— Что вы, товарищ Зеленцов, не помните, где протоколы? Там все решено и записано, забывать нельзя.

Однако ничего «решенного» и «записанного» установить не удалось. Правда, Зеленцов особенно не искал протоколов, так как собрания с давних пор не проводились.

Шахта «Ягуновская» продолжительное время не выполняет плана. Казалось, что где-где, а на этом предприятии надо было проводить общие собрания регулярно, поднимать у горняков чувство ответственности за выполнение плана. Однако начальник шахты тов. Ларин, председатель комитета профсоюза тов. Спирин не желают слушать критических замечаний, не проводят общих собраний.

Рабочие шахты сигнализируют о том, что главный бухгалтер Кольцов и его помощники обсчитывают горняков. Обсчитаны забойщики Мурашкинцев, Орлов, Волков и Шулепов на сумму свыше двух тысяч рублей и незаконно произведен вычет в сумме 824 рублей с рабочих Беляева и Пивтеева. Почему бы на общем собрании не обсудить вопрос о грубом нарушении закона о труде?

Не понравился своей прямотой директору обогатительной фабрики Шахабутдинову начальник смены тов. Иващенко. Шахабутдинов его уволил. По настоянию общественных организаций тов. Иващенко снова был возвращен на фабрику. Но Шахабутдинов создал ему такие условия работы, что тов. Иващенко сам вынужден был перейти на шахту. Если бы на обогатительной фабрике регулярно проводились общие собрания, на них не глушилась бы критика, идущая снизу, подобных явлений не было.

Недостойно себя ведет и главный инженер шахты Кривенок. Он грубит с рабочими, оскорбляет их. Трудно поверить, чтобы руководитель, воспитанный советским вузом, мог себя так недостойно вести.

С такими фактами председатель комитета профсоюза шахты «Ягуновская» тов. Спирин мирится, не желает портить приятельских отношений с руководителями шахты.

На заводе «Карболит», в управлениях строительных трестов Кемерова и на шахте «Ягуновская» не уделяется внимания рабочим собраниям, подготовкой и проведением их никто не занимается, к критическим замечаниям и предложениям рабочих руководители не прислушиваются. Пора кончить с недооценкой рабочих собраний. Надо понять их роль как школы воспитания масс, привлекать рабочих и служащих к активному участию в решении вопросов жизни предприятия.

Бригада рабкоров газеты «Кузбасс»:
В. ТВЕРДЫХ, М. САЙКИН,
Г. ПОПОВ, и Л. ХОМЛЯНСКАЯ.

Что показала проверка

В ИТАТЕ НЕ ЗАБОТЯТСЯ О НОВОМ ПОПОЛНЕНИИ ШКОЛ ТРУДОВЫХ РЕЗЕРВОВ

На территории Кемеровской области проходит сейчас призыв молодежи в горнопромышленные школы и школы ФЗО.

Во многих районах области призыв уже закончен. Впереди идут Куздеевский, Кузнецкий, Таштагольский и другие районы. Однако имеются и такие города и районы, которые проводят призыв неудовлетворительно. Как показала проверка, такой неудовлетворительный ход призыва городской и сельской молодежи об'ясняется тем, что председатели исполкомов сами вопросами призыва не занимаются, а переговорили эту работу второстепенным работникам.

В Итатском районе, например, председатель райисполкома тов. Гребешев вопросами призыва не занимается. Молодежь этого района желает пойти учиться, но ее не отпускают из колхозов. Петр Лубров и Петр Белковский из колхоза «Вторая пятилетка» добровольно пошли в школу. Когда об этом узнал председатель колхоза, он приказал отобрать у их семей подвезенные дрова и сено.

Не занимается вопросами призыва и председатель Анжеро-Судженского горисполкома тов. Юхов. Молодежь Анжеро-Судженска, желающая добровольно поступить в школы, не может по 10—15 дней пройти медицинскую комиссию. Решением горисполкома такая комиссия создана, но фактически она не работает.

Кемеровский сельский райисполком (председатель тов. Юлин) организовал призывную комиссию, состоящую из... одного человека — инструктора по кадрам. Медицинская комиссия состоит из одного врача-терапевта, вместо положенных трех врачей-специалистов. В результате этого, район направляет в горнопромышленные школы учащихся, непригодных по состоянию здоровья, которых приходится отправлять обратно. Аналогичное явление в Яшкинском районе, где направили в школу ФЗО 17 человек, из которых трое оказались больными. Их отправили обратно в Яшкино. Это обошлось государству 700 рублей.

К сожалению, подобных случаев немало.

При Кемеровском облисполкоме создана специальная группа по призыву молодежи в школы трудовых резервов, которую возглавляет тов. Аксенов. Но она имеет весьма слабое представление о том, как проходит призыв.

Облисполком должен вмешаться в это дело и потребовать от председателей исполкомов выполнения установленного порядка и плана призыва.

С. ТОСИН.

По следам наших выступлений

«КНИГА ЖАЛОБ ПОД ЗАМКОМ»

Облторготдел проверил факты, указанные в статье «Книга жалоб под замком», опубликованной в газете «Кузбасс», и принял необходимые меры. За грубое нарушение установленного порядка пользования книгами жалоб и предложений заведующий чайной № 4 в г. Кемерово Кузнецов с работы снят и уволен из системы треста.

За слабое руководство столовыми в г. Сталинске нач. отдела общественного питания ОРС'а «Сталинскпромстроя». Юдаков от занимаемой должности отстранен. За отказ выдачи книги жалоб посетителям на заведующего столовой № 14 ОРС'а металлургического комбината Балашову и на буфетчицу Вонилову наложено административное взыскание.

«ПРИВЕСТИ В ПОРЯДОК ВЕСОВОЕ ХОЗЯЙСТВО ШАХТЫ»

Заместитель управляющего трестом «Беловуголь» тов. Воробьев сообщил редакции, что по статье «Привести в порядок весовое хозяйство шахты», опубликованной в газете «Кузбасс», приняты меры. Вагонные весы отремонтированы, укомплектованы бригады грузчиков. В данное время вагонные весы работают нормально.

Из почты „Кузбасса"

По письмам, поступившим в редакцию от читателей Г. Кишко — Таштагольский район, Е. Никонова — шахта «Северная».

„Рубли отдаю мелочь оставляю..."

Тов. Спектор, кассир, он же председатель профкома механического цеха Таштагольского рудника, развивает бурную деятельность в дни выплаты зарплаты. Торжественно восседает он в эти дни за кассой, отсчитывая трудовые рубли, десятки, сотни. Считать тов. Спектор умеет. Ошибок не делает. Но мелочью явно гнушается.

— 750 рублей 87 копеек. Распишитесь. Получите. Рубли даю полностью. Копеек в кассе нет.

Так и проходят один за другим рабочие цеха мимо тов. Спектора.

— Мелочи нет, — повторяет каждому тов. Спектор.—Копеечный налог растет. Доволен тов. Спектор.

А рабочие недовольны и в один прекрасный день написали о этом в цеховой стенной газете.

Что тут было! Спектор влетел в цех со скоростью ракетоплана. Взрыв его ярости не поддается описанию, а от ругани, посыпавшейся на редактора и членов редколлегии стенной газеты, могут покраснеть и заборы.

— Разгоню! — Выгоню!!. Только эти два слова слышались среди потока других, непечатных.

Ни разогнать, ни выгнать кого-либо Спектору не удалось. Ругань его не доставила удовольствия, но и не напугала никого. Стенгазета в цехе выходит попрежнему. Да еще «боевые листки» появились.

Вызывает тревогу такой вопрос: стенгазета выступает против побора, организованного Спектором. Спектор оскорбляет всех членов редколлегии. Об этом все в рудоуправлении знают, но все остается попрежнему. Спектор продолжает считать чужие деньги своими, продолжает оставаться на посту председателя цехового профсоюзного комитета.

Почему критика в Таштагольском рудоуправлении так бездейственна? Почему здесь не поддерживается голос рабкора, голос стенной газеты, а грубые выпады против критики остаются не наказанными?

За такси надо платить

Жена начальника шахты «Северная» Алексея Федоровича Мартынова пешком ходить не любит. На базар, в магазин, в гости она отправляется только на машине. Собственно, в этом плохого ничего нет. Наоборот, на то и автомашины человек придумал, чтобы пешком не ходить. Живем мы богато, и многие сейчас покупают себе не только «Москвича», но и «Победу». И раз'езжают спокойно и по гостям, и на работу на своей собственной машине.

Нет, мы не против автомашин. Мы против марки, которую выбрала себе жена тов. Мартынова. Ездит она по своим делам не на своей машине, а на государственной. Шахта «Северная» содержит эту машину. И шоферу зарплату платит шахта. И за бензин рассчитывается.

Дочка главного инженера шахты Ивана Андреевича Юбко учится в музыкальной школе, что в Кировском районе. Дочка еще маленькая, а расстояние до школы большое. И ездит дочка в школу и обратно. И лошадка к ней прикреплена, и кучер. А расходы на лошадку и овес опять-таки несет шахта.

Мелочь в большом шахтном хозяйстве? Гроши? Может быть, но из грошей рубли складываются. На шахте «Северная» немало и лошадей, и автомашин, и конюхов, и шоферов, лично прикрепленных к отдельным работникам. Обслуживают они их не только по служебным делам. Обслуживают они и их семьи. Бывает, что числится человек на шахте конюхом, а сам для прикрепленного к нему руководителя и огород копает, и картошку садит, и сено косит, и воду носит. А зарплату получает с шахты.

Мелочь? Копеечки? Да, но копеечка рубль бережет, наш трудовой рубль, социалистический.

Пусть жена тов. Мартынова ездит на базар, а дочка тов. Юбко—в музыкальную школу. Но за такси надо платить, за извозчика тоже. Из своего кармана. Наличными.

Короткие сигналы

— Начатые еще в 1947 году конторой «Сельэлектро» работы по электрификации Мальцевского сельсовета, Анжеро-Судженского района, до сих пор не закончены. Когда же, наконец, нам будет дан свет, — спрашивает тов. Шмулев.

* * *

— За хорошую работу правление колхоза «Путь Сталина» премировало часть колхозников. Четыре месяца прошло, а премия не выплачена. Оказалось, что председатель правления тов. Дзубан решил за счет премиальных приобрести сбрую, — пишет тов. Олейников из села Н.-Николаевка, Ижморского района.

* * *

О деляческой работе директора клуба цинкового рудника О. А. Козловой сообщают нам из Салаира тт. Дронов, Бойков и Аликов. Здесь из чисто коммерческих соображений отказываются от демонстрации советских документальных фильмов. Так, в первом квартале этого года фильмы «Слава труду», «Юность мира», сборники «Кубанская земля» и «Новая жизнь» не были показаны зрителям.

* * *

Молодой инженер тов. Блюзнюк (вагонные мастерские ст. Тайга) мало бывает на производстве и не контролирует работу бригады. Другой молодой специалист тов. Бобылева, работающая в техническом отделе отделения дороги, избегает выездов на линию.

— Эти молодые инженеры не вникают в дело,—указывает в своем письме ревизор отделения дороги тов. И. Колмогоров,—а их начальники относятся к этому равнодушно.

Включившись в предмайское социалистическое соревнование, слесарь депо станции Предкомбинат В. М. Бессонов взял обязательство ремонтировать паровозы только на отлично. Норму выработки тов. Бессонов выполняет на 128—130 процентов.

На снимке: тов. В. М. Бессонов за обработкой подшипников.

ОБЛАСТНОЕ СОВЕЩАНИЕ ИНСПЕКТОРОВ ГОССТРАХА

Состоялось областное совещание старших инспекторов государственного страхования.

Участники совещания подвели итоги работы страховых органов области за первый квартал и отметили хорошую работу инспекций госстраха Крапивинского, Таштагольского, Кузнецкого районов, городов Ленинска-Кузнецкого, Тайги, Киселевска, Прокопьевска, Сталинска и других. Здесь значительно перевыполнен план поступления страховых платежей и улучшена работа по государственному страхованию.

Подвергнув резкой критике плохую работу инспекций госстраха Юргинского, Беловского, Тяжинского и других районов, совещание наметило конкретные мероприятия по улучшению страхового дела в этом году. Взяты обязательства: выполнить к 1 Мая на 40 процентов план поступления платежей 2-го квартала, а годовой план — ко дню рождения товарища Сталина.

Работники страховых органов Кузбасса вызвали на социалистическое соревнование коллектив госстраха Новосибирской области. **Ф. Солодухин.**

ПИОНЕРЫ ГОТОВЯТСЯ К 1 МАЯ

Деятельно готовится к празднику Мариинский Дом пионеров и школьников.

Юные авиамоделисты Леня Шорин, Катя Ковалева, Эриц Хакимов и др. выйдут на первомайскую демонстрацию с моделями реечных самолетов.

Члены кружка юных туристов Володя Пивкин, Леня Асташов, Искра Чурикова и др. готовят к 1 Мая выставку — «Прошлое и настоящее Мариинска».

Кружок юных фотолюбителей выпустит к празднику фотогазету, отображающую многогранную жизнь Дома пионеров и школьников. **Я. Атучин.**

ПОБЕДА СПОРТСМЕНОВ КИСЕЛЕВСКА

КИСЕЛЕВСК. (**Корр. «Кузбасса»**). Еще в марте здесь проходили областные соревнования ДСО «Шахтер» по классической борьбе. Победу одержала команда борцов Киселевска.

Команда спортсменов Киселевска в соревнованиях на первенство Центрального совета ДСО «Шахтер» заняла третье общекомандное место по классической борьбе среди физкультурных коллективов угольной промышленности страны и удостоена почетной грамоты Центрального совета ДСО «Шахтер».

Спортивную честь нашей области в Ворошиловграде (Донбасс) защищали: забойщик Малько, студент горного техникума Евглевский, электрослесарь Дубей, мастер связи Сидельников, бухгалтер Зуев и другие.

ОТКЛИКИ НА НОТУ СОВЕТСКОГО ПРАВИТЕЛЬСТВА ПРАВИТЕЛЬСТВУ США

Польша

ВАРШАВА, 14 апреля. (ТАСС). Польские газеты широко комментируют ноту Советского правительства правительству Соединенных Штатов Америки по поводу нарушения американским самолетом советской границы.

Газета «Трибуна люду» в статье, озаглавленной «Авантюра поджигателей войны обречена на фиаско», пишет, что факт грубого нарушения международного права американскими империалистами вызвал сильное возмущение во всем мире. Этот факт разоблачил весь цинизм методов, применяемых поджигателями войны. Цинизм «тотальной дипломатии» становится тем более ярким сегодня, когда народы мира об'единяются в борьбе за мир, в борьбе, во главе которой стоит Советский Союз.

Борцы мира, а их уже насчитывается миллиард, укрепляют свои ряды...

Несмотря на репрессии и грубые действия полиции, несмотря на фашистские законы, направленные против трудящихся масс, движение в защиту мира во Франции, Италии, Западной Германии и других странах усиливается с каждым днем. А между тем империалистические поджигатели войны не только осмеливаются нагло нарушать границы бастиона лагеря мира—СССР, но осмеливаются... оспаривать его границы, как это ранее делали гитлеровцы. Весьма показательно усердие, с которым американские империалисты применяют гитлеровские методы. Отпор, который последовал в ответ на нарушение советской границы, должен явиться для них предостережением.

На новую волну авантюр «тотальных дипломатов» империализма, пишет газета, не останавливающихся ни перед какими средствами и применяющих методы фашизма, борцы мира ответят еще большим укреплением своих рядов.

Не подлежит сомнению, что авантюристическая политика американского империализма закончится полным поражением.

Чехословакия

ПРАГА, 14 апреля. (ТАСС). Грубое нарушение международного права, совершенное американским бомбардировщиком, углубившимся 8 апреля на территорию Советского Союза, общественностью Чехословакии оценивается, как новое доказательство, свидетельствующее о пренебрежении американских правящих кругов, мечтающих посредством развязывания новой мировой войны установить мировое господство американских монополистов, к обычаям международного права, суверенитету других государств, свободе и независимости народов.

Чехословацкие газеты публикуют ноту Советского правительства американскому правительству и международные отклики на это событие.

Венгрия

БУДАПЕШТ, 14 апреля. (ТАСС). Вся венгерская общественность с возмущением и негодованием узнала о беспримерной провокации американских империалистов, разоблаченной в ноте Правительства СССР от 11 апреля. Все венгерские газеты в своих передовых и редакционных статьях комментируют это событие.

Как видно, отмечает газета «Сабад неп», американские империалисты усердно перенимают методы своих фашистских учителей. Перелет американским самолетом границы Советского Союза уже сам по себе является исключительно грубым нарушением международного права и соглашений, определяющих связи между странами. Но американский самолет не удовлетворился тем, что нарушил советскую границу и отказался приземлиться. Он открыл огонь над советской территорией по советским самолетам. Провокационные намерения империалистических авантюристов не могут быть яснее.

Протест Советского Союза американскому правительству, пишет газета «Непсава», является серьезным предупреждением идущим по стопам Гитлера и стремящимся к мировому господству американским империалистам и их прислужникам. Воздушные бандиты и их хозяева могли бы уже усвоить, что советские границы бдительно охраняются, что ни один из пунктов Советского Союза не может быть территорией для свободного хозяйничания провокаторов войны.

Болгария

СОФИЯ, 14 апреля. (ТАСС). Болгарские газеты вчера опубликовали ноту правительства СССР американскому правительству по поводу грубого нарушения советских границ американским самолетом. Сегодня газеты публикуют комментарии иностранной печати по этому поводу.

Газета «Отечествен фронт» предпосылает комментариям заголовок: «Американская провокация невиданных размеров».

Китай

ШАНХАЙ, 14 апреля. (ТАСС). Газета «Синьвэньжибао» в редакционной статье «Осмелится ли американская авиация спровоцировать конфликт с Советским Союзом?» пишет, что американский военный самолет нарушил границы советской территории и что американцы послали несколько самолетов для обследования в широких масштабах района Балтийского моря под предлогом поисков «пропавшего» самолета.

Газета следующим образом об'ясняет американскую авиационную провокацию близ Либавы:

Американский конгресс рассматривает сейчас вопрос о предоставлении дополнительной помощи странам, подписавшим Северо-атлантический пакт. Опасаясь, что этот законопроект может провалиться в результате начавшегося в стране сильного движения за мир, Соединенные Штаты, возможно, пошли на этот рискованный шаг с тем, чтобы создать напряженную атмосферу и облегчить утверждение этих расходов, связанных с холодной войной.

США

НЬЮ-ЙОРК, 13 апреля. (ТАСС). Американская печать продолжает давать искаженное изображение фактов, связанных с нарушением американским самолетом советской границы, затушевывая или замалчивая все, что раскрывает истинные цели активности американских самолетов на Балтике. Газеты стараются обойти указание советской ноты о том, что американский самолет грубо нарушил советскую границу и первым открыл огонь по советским самолетам. Сообщения о том, что пропавший самолет был снабжен разведывательным радаром и оборудованием для аэрофотос'емки и что в состав его экипажа входило три специалиста по электронике, публикуется на самом незаметном месте. Американская печать пытается также затушевать обвинения в том, что «поиски» пропавшего самолета фактически являются маскировкой для воздушной разведки на Балтике.

Газета «Нью-Йорк таймс» в сообщении из Франкфурта 12 апреля раскрывает некоторые мотивы активности американских самолетов на Балтике, заявляя, что «как указывают во Франкфурте, балтийское побережье... представляет собой весьма интересное место для воздушного наблюдения».

Комментируя это признание, газета «Дейли уоркер» 13 апреля просит военных чиновников, сидящих в Пентагоне (военное министерство США — **Ред.**), об'яснить вдовам и матерям людей, пропавших на американском самолете, насколько «интересным» было это место. «Командование флота, — указывает газета, — хочет заставить нас поверить в то, что его самолет допустил ошибку на 350 миль — расстояние до Либавы, в Латвии, где американский самолет пролетел над советской землей. Однако количество миль является значительно большим. Самолет отклонился от своего курса более чем на 4.500 миль — расстояние от Латвии до Нью-Йорка — от курса, которым он должен был бы следовать, если бы курсом авторов двупартийной внешней политики был мир».

Провокационное нарушение советской границы отвечает концепции некоторых влиятельных поджигателей войны, намеренно желающих создать «инциденты», которые содействовали бы осуществлению их зловещих замыслов. Выходящая в Лос-Анжелосе газета «Таймс» в номере от 4 апреля поместила речь издателя журнала «Фортчун» С. Д. Джегсона, который открыто предложил Соединенным Штатам предпринимать вооруженные провокации.

В редакционной статье балтиморская газета «Сан» заявляет, что русские, возможно, сбили самолет.

Газета считает «весьма возможным», что американский самолет, «потеряв направление», «мог действительно пролететь над латвийской территорией».

Франция

ПАРИЖ, 13 апреля. (ТАСС). Пьер Куртад в газете «Юманите» пишет по поводу нарушения границы СССР американским самолетом:

«Вряд ли надо подчеркивать серьезность инцидентов, которые только что имели место в Балтике. Провокации американского флота и авиации на границах СССР и даже на его территории выявляют весь смысл формулы «тотальной дипломатии», провозглашенной государственным секретарем Ачесоном.

«Инциденты в Балтике», происшедшие в в тот самый момент, когда американский генеральный штаб спешит ввести в действие свою стратегическую машину путем массовых посылок вооружения в Европу, являются серьезным предупреждением. Они подчеркивают опасность, грозящую миру в результате отказа от национального суверенитета европейских государств, которые присоединились к Атлантическому пакту».

Движение за мир в Китае

ПЕКИН, 14 апреля. (ТАСС). Газета «Женьминжибао» посвящает специальную страницу движению сторонников мира. Страница содержит обзор международного движения за мир и статьи председателя Китайского комитета защиты мира Го Можо и Лю Нин-и.

Силы лагеря мира, возглавляемого Советским Союзом, пишет Го Можо, растут с каждым днем. В течение этого года комитеты защиты мира созданы в 72 странах, что позволяет считать в числе борцов за мир свыше половины человечества.

Укрепление Постоянного комитета Всемирного конгресса сторонников мира доказывает, что с силами мира нельзя не считаться, ибо эти силы заставляют империалистов испытывать страх.

В заключение Го Можо выражает уверенность в том, что создание в Китае сети отделений Китайского комитета защиты мира будет способствовать развитию движения за мир в Китае и во всем мире.

Заместитель председателя Всекитайской федерации профсоюзов Лю Нин-и в своей статье «Движение за мир в Китае» пишет: «Советско-китайский договор, явившийся результатом глубокой, искренней дружбы и сотрудничества двух великих стран, население которых составляет около 700 млн. человек, является не только прочной гарантией для развития нового Китая, но и непобедимой силой в деле защиты прочного мира. На протяжении года движение за мир в Китае неуклонно развивалось и было неразрывно связано с международным движением за мир».

ИЗВЕЩЕНИЕ

18 апреля, в 7 часов вечера, в помещении цирка состоится доклад о жизни и деятельности В. И. Ленина, для агитаторов и докладчиков города.

Вход свободный.

Отдел пропаганды и агитации горкома ВКП(б).

ПОПРАВКА

В газете «Кузбасс» за 15 апреля в статье «Гурьевские металлурги подхватили почин кузнечан» допущена ошибка. Подзаголовок статьи следует читать: беседа с главным инженером Гурьевского металлургического завода тов. М. И. Серовым.

Международный обзор

АГРЕССИВНЫЙ АТЛАНТИЧЕСКИЙ ПАКТ В ДЕЙСТВИИ

Два года применения кабального «плана Маршалла», как известно, принесли трудящимся капиталистических стран Западной Европы всеобщее обнищание, дороговизну, безработицу.

Перспективы на будущее весьма мрачные. Из Англии сообщают о предстоящем сокращении на 50 миллионов фунтов стерлингов так называемых правительственных дотаций на рационированное снабжение продовольствием, в результате чего неизбежно новое резкое повышение розничных цен на все товары первой необходимости. Цены растут также во Франции, в Западной Германии, в Голландии.

Комментируя в свете этих фактов успехи хозяйственного развития СССР, датская газета «Ланд ог фольк» пишет: «Все дело в том, что в Советском Союзе и странах народной демократии у руля находится народ. Там строится социализм под руководством коммунистов. Там нет ни плана Маршалла, ни иностранного вмешательства, снижающих жизненный уровень. Там — прогресс и рост производства, закономерно связанный с ростом жизненного уровня».

Дальнейшие планы американских империалистов в Западной Европе отнюдь не предусматривают каких-либо попыток поднять жизненный уровень трудящихся масс. Наоборот! Если правящие круги США и выражают сейчас недовольство провалом «плана Маршалла», — то лишь в том отношении, что этот план еще не обеспечил безраздельного господства американских монополий.

Главное же, чем недовольны руководители американской внешней политики, — это слишком медленная, по их мнению, милитаризация их европейских сателлитов. Они требуют теперь решительного переключения бюджетных ассигнований из промышленного производства западно-европейских стран на военные цели, на гонку вооружений.

Об этом с полной откровенностью пишут сейчас английские и американские буржуазные газеты. Так, английская консервативная газета «Дейли мейл» сообщает, что дипломатические круги Вашингтона разрабатывают «новую широкую программу» финансирования вооружений в Европе в соответствии с Северо-атлантическим пактом. Эта программа «будет направлена на возрождение и расширение военной промышленности в Англии и других странах».

Еще более цинично высказался 8 апреля по этому поводу орган Уолл-стрита — журнал «Бизнес уик». Ссылаясь на «авторитетные круги» Вашингтона и Лондона, журнал сообщает, что отныне американские доллары будут использоваться только «с целью увеличения военного потенциала». Ассигнования по плану Маршалла, сообщает журнал, теперь будут передвинуты «из промышленности потребительских товаров в промышленность, непосредственно связанную с обороной или имеющую для нее важное значение». Кроме того, и собственно военные бюджеты западно-европейских стран должны быть предельно увеличены: в Англии на 125 миллионов фунтов стерлингов, во Франции на 100 миллиардов франков и т. д. Должны быть также удлинены сроки военной службы.

Орган американских монополистов, без стеснения, резюмирует, что вместо необходимых населению предметов потребления будет производиться оружие, и провозглашает при этом гитлеровский лозунг «пушки вместо масла». Журнал так и пишет: «По меньшей мере, часть масла будет неизбежно превращена в пушки».

Таким образом, «план Маршалла», разрекламированный американскими империалистами как план «восстановления» Европы, сейчас уже со всей откровенностью заменяется планом вооружений по агрессивному военному союзу США и его западно-европейских марионеток, носящему название Северо-атлантического пакта.

Лихорадочная гонка вооружений не только планируется, — она уже осуществляется. На прошлой неделе в Европу начали прибывать первые транспорты с американским вооружением, поставляемым в соответствии с Северо-атлантическим договором. Это вооружение предназначено для новых дивизий, формируемых во Франции, Италии, Бельгии, Англии.

Так американские претенденты на мировое господство превращают всю Западную Европу в свой военный плацдарм для подготовки агрессивной войны. При этом цинически попирается национальный суверенитет западно-европейских стран, демократические права народов и осуществляется новое наступление на жизненный уровень трудящихся.

Но империалистические агрессоры и авантюристы планируют без хозяина. На борьбу против угрозы новой войны встают широчайшие народные массы, единство и силы которых растут с каждым днем.

НОВЫЙ ПОД'ЕМ ВСЕНАРОДНОГО ДВИЖЕНИЯ В ЗАЩИТУ МИРА

Трудящиеся всех стран решительно выступают в защиту мира, против политики нищеты, голода, вооружений. Сотни миллионов людей во всем мире поддерживают внешнюю политику Советского Союза, видя в великой стране социализма самого стойкого и надежного защитника мира, демократии, свободы и независимости больших и малых народов.

Международное движение сторонников мира становится важнейшим фактором политической жизни. Под знаменем борьбы за мир об'единяются люди самых различных политических взглядов, религиозные и нерелигиозные мужчины и женщины, крупнейшие ученые, рабочие, крестьяне.

Ныне движение сторонников мира вступило в новый этап. Он знаменуется конкретной борьбой за срыв агрессивных мероприятий империалистов, практическими действиями борцов за мир. Воззвание, принятое третьей сессией Постоянного комитета сторонников мира в Стокгольме, требующее запрещения атомного оружия и об'явления военным преступником того правительства, которое первым применит атомное оружие, — находится сейчас в центре внимания сотен миллионов людей.

Это воззвание подпишут все люди доброй воли, все честные прогрессивные деятели, все, кому дороги жизнь их детей, сестер, матерей. Силы мира неисчислимы. В первых списках подписавшихся под воззванием мы видим имена самых влиятельных и популярных деятелей всех стран. Среди них и ученые с мировым именем из Англии, Франции, Италии, Китая, и писатели, и представители многомиллионных профсоюзных об'единений. Здесь и гонимый своим фашистским правительством чилийский поэт Пабло Неруда, и греческая писательница Медро Аксиоти, и негритянский певец Поль Робсон, и американский рабочий деятель Гендерсон, и индонезийский журналист Протомо.

Сейчас массовый сбор подписей начат во Франции, в Италии, в Америке. Американский народ также высказывается против войны, как и народы Европы. Это свидетельствует о том, что поджигатели войны не смогли отравить сознание народных масс и посеять ненависть к СССР и другим свободолюбивым народам. Как сообщил на днях орган Американской компартии «Дейли уоркер», в Чикаго все профсоюзы, входящие в конгресс производственных профсоюзов, создали специальные комитеты для сбора подписей под требованием о запрещении атомного оружия. В штате Индиана уже собрано 15 тысяч подписей. Во многих других штатах созданы «комитеты действия за мир». За запрещение атомного оружия ведут борьбу организации американских учителей, многие церковные и религиозные организации.

В Западной Европе империалисты встречают растущее сопротивление народных масс. Только кучки штрейкбрехеров, под усиленной охраной войск и полицейских отрядов производят в итальянских и французских портах разгрузку американских военных материалов. Рабочие отказались разгружать и перевозить эти материалы. В Бордо, Тулузе, Неаполе происходят столкновения демонстрантов с войсками и полицией.

Рабочий класс является основной силой могучего фронта сторонников мира. Возглавляемый коммунистическими партиями, рабочий класс капиталистических стран успешно об'единяет в борьбе за мир все лучшие силы — передовую интеллигенцию, трудовое крестьянство, всех искренних сторонников мира и демократии.

Генеральный секретарь Французской коммунистической партии Морис Торез выступил не только от лица рабочего класса Франции, но и от лица огромного большинства народа своей страны, когда вновь заявил на XII с'езде компартии:

«Мы повторили, и мы не перестанем повторять, что народ Франции не будет, никогда не будет воевать против Советского Союза».

Сила движения сторонников мира в том, что она выражает надежды и чаяния всех слоев общества, всех трудящихся. Миллионы и миллионы людей в капиталистических странах сейчас все яснее видят, что борьба за мир — это главное в их повседневной борьбе за повышение зарплаты, за хлеб и работу, за демократические свободы.

Рост забастовочного движения в Италии, Франции, Соединенных Штатах свидетельствует о растущем сопротивлении рабочего класса. Но впереди еще более суровые и решительные классовые бои. Все трудящиеся капиталистических стран с неизбежностью приходят к выводу о том, что борьба за экономические требования неотделима от борьбы политической, что только борьба за мир, за изменение политики своих правительств обеспечит повышение жизненного уровня и демократические свободы. Готовя войну, агрессоры пытаются насадить всюду фашистские порядки. Но это ведет лишь к тому, что все новые и новые отряды борцов за демократические свободы вступают в великое всенародное движение, поднимающееся против политики поджигателей войны.

За год, прошедший со времени созыва первого Всемирного конгресса сторонников мира в Париже, движение за мир сделало большие успехи. Оно об'единяет сейчас почти половину всего человечества. Поднимая миллионы людей к действию, оно будет в состоянии выполнить великую, невиданную в истории задачу — сделать войну невозможной.

Б. ЛЕОНТЬЕВ.

Ответственный редактор Е. РАЗУМОВ.

ОБЛДРАМТЕАТР имени ЛУНАЧАРСКОГО

16 апреля — воскресенье. Днем и вечером. —

РОМЕО И ДЖУЛЬЕТТА.

Начало: днем в 12 часов. Вечером — в 8 часов.

Срок действия абонементов истекает 29 апреля 1950 года. Спешите использовать абонементы.

ОБЛАСТНОЙ ТЕАТР МУЗКОМЕДИИ

16 апреля, утром и вечером —

БАЯДЕРА

Оперетта в 3-х действиях.

Начало утренника в 1 час дня. Касса с 10 часов утра.

Начало вечернего спектакля в 8 часов 30 минут. Касса с 3-х часов дня.

Цены на билеты на утренник общедоступные. Билеты продаются.

Анонс! Готовится к постановке **ХОЛОПКА.**

Оперетта в 3-х действиях. Музыка Н. Стрельникова.

Потеряна круглая печать с текстом **Центральная база снабжения Кемеровского треста столовых.** Считать недействительной с 10 апреля 1950 года.

Адрес редакции и издательства: г. Кемерово, ул. Сталина, № 66. Телефоны: ответственного редактора — 2-24; зам. редактора — 4-85; отв. секретаря — 2-53; отделов: партийного и пропаганды — 8-63; промышленности и транспорта — [illegible]; угольного и культурно-бытового — 15-36; сельскохозяйственного — 4-57; отдела писем трудящихся — 11-52; прием информаций — 17-28; бухгалтерии — 1-21; директора типографии — 3-96; отдела об'явлений — 14-21.

ОП00145. г. Кемерово, типография газеты «Кузбасс». Тираж 100.000. Заказ № 1092.