Пролетарии всех стран, соединяйтесь!

Кузбасс

Орган Кемеровского обкома и горкома ВКП(б) и областного Совета депутатов трудящихся

№ 33 (6790) | ЧЕТВЕРГ, 9 ФЕВРАЛЯ 1950 г. | Цена 20 коп.

ОКРУЖНЫЕ ПРЕДВЫБОРНЫЕ СОВЕЩАНИЯ

Вчера в Москве и ряде других городов страны состоялись первые окружные предвыборные совещания. На этих совещаниях представители коллективов трудящихся—коммунисты и беспартийные — договариваются об общих кандидатах в депутаты Верховного Совета СССР, выделяют доверенных лиц, которым поручают вести агитацию среди избирателей за выдвинутых кандидатов.

Окружные предвыборные совещания ярко демонстрируют несокрушимую силу сталинского блока коммунистов и беспартийных, сложившегося и окрепшего на почве торжества социалистических порядков в нашей стране.

Подготовка к выборам в Верховный Совет СССР и сами выборы проходят в обстановке дружеского сотрудничества и взаимного доверия рабочих, крестьян, интеллигенции. И это понятно и естественно: в нашей стране нет капиталистов и помещиков, нет эксплуатации, и поэтому некому давить на народ для того, чтобы исказить его волю. В то время как капиталистическое общество раздирается непримиримыми классовыми противоречиями, наше советское общество, освобожденное от ига эксплуатации, свободно от каких бы то ни было классовых столкновений и спаяно невиданной в истории общностью интересов.

Советский общественный строй об'единяет всех советских людей—и коммунистов, и беспартийных—в один общий коллектив. Живя в этом общем коллективе, они вместе боролись за укрепление могущества нашей страны, вместе воевали и проливали кровь на фронтах во имя свободы и величия нашей Родины. Вместе ковали и выковали они всемирно-историческую победу Советского Союза в Великой Отечественной войне, вместе борются, не жалея сил и труда, за досрочное выполнение послевоенной сталинской пятилетки, за построение коммунистического общества. На заводах и фабриках, в колхозах и совхозах, на стройках и в научных учреждениях, на всех участках хозяйственного и культурного строительства коммунисты и беспартийные творят одно общее дело.

«Поэтому,—указывает товарищ Сталин,—блок коммунистов и беспартийных является естественным и жизненным делом».

Вся избирательная кампания и, в частности, окружные предвыборные совещания являются новой могучей демонстрацией глубокой жизненности и непобедимости сталинского блока коммунистов и беспартийных.

Избирательная кампания вновь и вновь показывает безграничное доверие и любовь народа к своему испытанному боевому авангарду — великой партии Ленина—Сталина, показывает тесную и неразрывную связь партии с широчайшими народными массами, ее умение твердо и непоколебимо отстаивать интересы народа.

Ярчайшим примером неразрывной общности интересов коммунистов и беспартийных может служить состоявшееся вчера предвыборное совещание представителей трудящихся Сталинского избирательного округа города Москвы. Участники этого совещания с огромным воодушевлением и единодушием поддержали решения многотысячных коллективов Электрозавода, Машиностроительного завода, комбината имени Щербакова, пищекомбината имени Микояна, завода счетно-аналитических машин и других предприятий, выдвинувших на своих предвыборных собраниях кандидатом в депутаты Верховного Совета СССР великого вождя и учителя трудящихся, организатора и вдохновителя всех наших побед—Иосифа Виссарионовича Сталина.

— Преобразуя природу, переделывая мир, строя новое, коммунистическое общество,—сказал в своей речи мастер Машиностроительного завода коммунист тов. Алексеев,—советские люди идут в авангарде всего прогрессивного человечества. Ясность цели, глубокая убежденность в грядущей победе коммунизма, умение преодолевать трудности—вот неот'емлемые черты советского человека. Все эти благородные качества воспитали в нас большевистская партия, Советская власть, родной и любимый товарищ Сталин.

У товарища Сталина учимся мы беззаветно любить нашу советскую Родину, учимся жить, работать и бороться во имя победы коммунизма.

— Для нас, советских людей, — взволнованно сказал беспартийный рабочий тов. Осминников, — нет человека дороже и ближе, чем наш вождь и учитель Иосиф Виссарионович Сталин... Мы, советские люди, имеем право на свободный труд, отдых, на образование. Эти священные права, записанные в Сталинской Конституции, дали нам большевистская партия, Советское государство, наш родной и любимый товарищ Сталин.

С глубоким и искренним чувством высказала свои заветные думы молодая ткачиха тов. Лисицына:

— Хорошо жить и работать в нашей стране. Гений великого Сталина озаряет нашу жизнь. Согретые его вниманием и заботой, мы идем вперед, к коммунизму. Все мы—верные ученики нашего отца, родного товарища Сталина, и заветная мечта каждого из нас — воспитать в себе, в своем характере сталинские черты.

Мысли и чувства всех избирателей Сталинского округа, всего советского народа хорошо выражены в письме участников предвыборного совещания товарищу Сталину:

«Вся Ваша славная, полная самоотверженного труда и героических подвигов жизнь, — говорится в письме, — посвящена борьбе за дело рабочего класса, за счастье народов нашей Родины и всего трудящегося человечества.

Ваше беззаветное служение народу является для каждого советского человека великим вдохновляющим примером в борьбе за укрепление могущества советской Родины, за победу коммунизма в нашей стране».

Исключительное единодушие было продемонстрировано и на всех других состоявшихся вчера окружных предвыборных совещаниях, где поддержаны кандидатуры достойных советских патриотов — лучших сынов и дочерей нашего народа.

Избирательная кампания вступает сейчас в новый ответственный этап — начинается агитация за кандидатов, о которых коммунисты и беспартийные совместно договорились на окружных предвыборных совещаниях.

Для ведения этой агитации окружные предвыборные совещания избирают доверенных лиц — по одному — по два на каждый избирательный участок. Почетную обязанность вести агитацию за кандидатов непобедимого сталинского блока коммунистов и беспартийных избиратели поручают людям, которые пользуются доверием и уважением — недаром их и называют доверенными лицами.

Обязанность партийных организаций — повседневно помогать доверенным лицам в их ответственной и почетной работе. Необходимо подобрать в помощь им агитаторов и пропагандистов, снабдить их избирательными материалами. Партийные органы должны созывать собрания на предприятиях, в колхозах, совхозах, селах и воинских частях для встречи кандидатов в депутаты со своими избирателями. Со своей стороны доверенные лица обязаны шире привлекать к агитации за кандидатов в депутаты актив — коммунистов и беспартийных.

Наше советское государство сильно сознательностью масс, нерушимой связью большевистской партии с народом. Избирательная кампания является яркой демонстрацией этой связи, наглядно показывает, что наш народ проникнут высоким пониманием своего общественного долга, своей исторической миссии как авангарда и знаменосца великого и непобедимого международного лагеря борцов за мир, за демократию, за социализм.

Дружная многонациональная семья народов СССР идет навстречу выборам в высший орган государственной власти нашей Родины тесно сплоченной вокруг своего боевого авангарда—партии Ленина—Сталина, вокруг мудрого вождя и любимого учителя — великого Сталина!

(Передовая «Правды» за 8 февраля).

К пребыванию в Москве Председателя Центрального Народного Правительства Китайской Народной Республики г. Мао Цзе-дуна

7 февраля Председатель Центрального Народного Правительства Китайской Народной Республики г. Мао Цзе-дун, а также Премьер Государственного Административного Совета и Министр Иностранных Дел Китайской Народной Республики г. Чжоу Энь-лай, Посол Китайской Народной Республики в СССР г. Ван Цзясян, Заместитель Председателя Северо-Восточного Правительства г. Ли Фу-чунь, Заместитель Председателя Народного Провинциального Синьцзянского Правительства г. С. Азизов и другие сопровождавшие их лица посетили автомобильный завод имени И. В. Сталина.

В течение двух часов гости осматривали кузнечный, литейный цехи, цех сборки легковых автомашин и главный конвейер. Директор автозавода И. А. Лихачев подробно ознакомил гостей с историей завода и ходом производства.

Рабочие завода встречали гостей продолжительными аплодисментами и приветственными возгласами в честь г. Мао Цзе-дуна.

После осмотра завода г. Мао Цзе-дун и сопровождавшие его лица посетили Дворец культуры автозавода. Здесь они ознакомились с работой библиотеки, читального зала, театра и кружков художественной самодеятельности.

Гостей сопровождали Посол СССР в Китайской Народной Республике Н. В. Рощин, Генеральный Секретарь Министерства Иностранных Дел СССР Б. Ф. Подцероб, Заведующий Протокольным Отделом Министерства Иностранных Дел СССР Ф. Ф. Молочков. (ТАСС).

Сталинский избирательный округ г. Москвы

Предвыборное окружное совещание представителей трудящихся округа от имени 216 тысяч избирателей единодушно поддержало выдвижение кандидатом в депутаты Совета Союза ИОСИФА ВИССАРИОНОВИЧА СТАЛИНА

С огромным воодушевлением трудящиеся Сталинского избирательного округа г. Москвы выдвинули кандидатом в депутаты Совета Союза Верховного Совета СССР Иосифа Виссарионовича Сталина. Собрания трудящихся вылились в новую мощную демонстрацию преданности советских людей партии Ленина—Сталина, явились ярким выражением безграничной всенародной любви к товарищу И. В. Сталину.

7 февраля более тысячи представителей коллективов трудящихся Сталинского и Бауманского районов собрались на предвыборное совещание Сталинского избирательного округа столицы, посвященное выдвижению кандидата в депутаты Совета Союза Верховного Совета СССР.

Празднично убран зал театра имени Моссовета. В глубине сцены, на фоне ордена «Победы» — скульптура товарища И. В. Сталина, цветы, алые стяги. На огромном транспаранте сияют слова: «Да здравствует наш любимый вождь и учитель великий Сталин!».

Совещание открывает представитель Электрозавода, начальник цеха, тов. Кондрашева.

Вносится предложение: избрать в почетный президиум Политбюро ЦК ВКП(б) во главе с товарищем И. В. Сталиным. В зале звучат бурные аплодисменты. Все встают. Долго раздаются овации в честь всенародного кандидата товарища И. В. Сталина. Слышатся возгласы: «Слава великому Сталину», «Пусть здравствует на счастье народа наш родной товарищ Сталин!», «Великому Сталину — ура!».

Первым выступает мастер ордена Ленина Машиностроительного завода тов. В. Н. Алексеев. Он говорит о том, что коллективы крупнейших предприятий Сталинского избирательного округа столицы на своих собраниях единодушно решили выдвинуть кандидатом в депутаты Верховного Совета СССР великого вождя советского народа товарища И. В. Сталина.

В зале возникает бурная овация. Со всех сторон несутся приветственные возгласы в честь великого Сталина.

С большим вниманием собравшиеся слушают речь учительницы тов. А. В. Корнеевой.

—Сталин — это Ленин сегодня, — говорит она. — Для всех нас он отец и учитель, друг и вдохновитель, он олицетворяет Родину и счастье. Все в нашей жизни связано с ним.

Горячую речь произносит литейщик Машиностроительного завода тов. Д. И. Осминников.

— Для нас, советских людей, — говорит тов. Осминников, — нет человека дороже и ближе, чем вождь и учитель Иосиф Виссарионович Сталин. Товарищ Сталин указал советскому народу путь к светлому будущему, и под его мудрым водительством мы уверенно идем к коммунизму.

Затем слово предоставляется ткачихе—стахановке комбината имени Щербакова тов. С. Ф. Лисицыной. Она говорит о своей гордости и радости, что ей коллектив поручил выступить на предвыборном совещании с призывом поддержать кандидатуру в депутаты Верховного Совета СССР товарища И. В. Сталина.

Пламенную речь произнесла на совещании секретарь Бауманского райкома ВЛКСМ тов. С. Е. Маркова.

— От имени 36 тысяч комсомольцев и всей молодежи Сталинского и Бауманского районов, — говорит она,—я хочу выразить наше горячее желание поддержать предложение о выдвижении Иосифа Виссарионовича Сталина в депутаты Совета Союза Верховного Совета СССР.

Мы гордимся тем, что живем, работаем и учимся в великую сталинскую эпоху. Мы вместе со всем советским народом, под мудрым руководством товарища Сталина строим первое в мире коммунистическое общество.

От имени 25 тысяч коммунистов Сталинского и Бауманского районов предложение о выдвижении товарища Сталина кандидатом в депутаты Верховного Совета СССР поддерживает секретарь Сталинского райкома ВКП(б) тов. А. Н. Никифоров.

Единодушно принимается резолюция, в которой предвыборное окружное совещание, выдвигая кандидатуру товарища Сталина Иосифа Виссарионовича в депутаты Верховного Совета СССР, просит его дать согласие баллотироваться по Сталинскому избирательному округу.

В зале вновь возникает продолжительная овация. Со всех сторон слышатся возгласы: «Великому Сталину — ура!», «Слава родному Сталину!».

С огромным воодушевлением принимается письмо товарищу И. В. Сталину.

Предвыборное совещание избрало доверенных лиц, которым поручило рассказать всем избирателям о кандидате в депутаты Верховного Совета СССР великом Сталине.

В заключение совещание приняло обращение ко всем избирателям Сталинского избирательного округа столицы.

В зале торжественно звучит Гимн Советского Союза.

Речь мастера ордена Ленина Машиностроительного завода тов. В. Н. Алексеева

— Товарищи! 4-го февраля коммунисты и беспартийные рабочие, инженерно-технические работники и служащие Московского электрозавода, ордена Ленина Машиностроительного завода, комбината имени Щербакова, пищекомбината имени Микояна, Машиностроительного завода и завода счетно-аналитических машин единодушно решили выдвинуть кандидатом в депутаты Совета Союза Верховного Совета СССР по нашему, Сталинскому избирательному округу великого вождя советского народа, родного, любимого Иосифа Виссарионовича Сталина. **(Бурные аплодисменты, переходящие в овацию).** Это решение было с огромным энтузиазмом поддержано коллективами всех предприятий и учреждений Сталинского избирательного округа.

Товарищи! Во время прошлых выборов в Верховный Совет СССР трудящиеся нашего округа с таким же чувством любви и преданности единодушно избрали депутатом в высший орган Советской власти великого Сталина.

Неоценимы заслуги товарища Сталина перед нашей социалистической Родиной. Под его гениальным руководством советский народ в невиданно короткие исторические сроки превратил нашу страну из нищей и отсталой, какой она была до Советской власти, в передовую индустриально-колхозную державу, в страну самой передовой в мире социалистической культуры. Товарищ Сталин сплотил в едином многонациональном государстве народы нашей Родины, воспитал их в духе дружбы и братского сотрудничества, в духе любви и беззаветной преданности своей социалистической Отчизне.

В годы Великой Отечественной войны товарищ Сталин привел советский народ к величайшей исторической победе над германским фашизмом и японским империализмом. В послевоенный период наша страна под руководством партии большевиков, во главе с Великим Сталиным, уверенно идет по пути к коммунизму. Товарищ Сталин вдохновляет советских людей на трудовые подвиги. С именем товарища Сталина связано зарождение и развитие массового социалистического соревнования и стахановского движения.

Стахановское движение охватило все отрасли нашей промышленности и сельского хозяйства, стало основой нашего творческого труда. От отдельных бригад отличного качества мы переходим к цехам и фабрикам отличного качества, от стахановских бригад и цехов—к стахановским заводам. Тысячи имен стахановцев известны всему народу. Высокую награду—Сталинскую премию получили многие стахановцы —новаторы производства. Только в нашей стране, где заслуги человека оцениваются по его труду, может быть удостоен такой высокой награды простой рабочий.

Неиссякаемой творческой инициативой, новыми трудовыми достижениями отвечает наш народ на огромную заботу большевистской партии, родной Советской власти, мудрого вождя товарища Сталина. **(Продолжительные аплодисменты).**

Преобразуя природу, переделывая мир, строя новое, коммунистическое общество, советские люди идут в авангарде всего прогрессивного человечества. Ясность цели, глубокая убежденность в грядущей победе коммунизма, умение преодолевать трудности — вот неот'емлемые черты советского человека. Все эти благородные качества воспитали в нас большевистская партия, Советская власть, родной и любимый товарищ Сталин. **(Аплодисменты).** У товарища Сталина учимся мы беззаветно любить нашу Советскую Родину, учимся жить, работать и бороться во имя победы коммунизма. Великий Сталин — честь, ум и совесть нашей эпохи. Великий Сталин — знамя всех побед советского народа! **(Бурные овации. Все встают. Раздаются приветственные возгласы в честь товарища Сталина).**

Товарищи! От имени многотысячного коллектива ордена Ленина Машиностроительного завода я горячо поддерживаю выдвижение кандидатуры товарища Сталина в депутаты Совета Союза Верховного Совета СССР и призываю вас просить нашего вождя, учителя и друга дать согласие баллотироваться по Сталинскому избирательному округу города Москвы. **(Продолжительные аплодисменты).**

Да здравствует могучий советский народ, народ-богатырь! Да здравствует наше родное Советское правительство! Да здравствует великий вождь советского народа и всего прогрессивного человечества товарищ Сталин! **(Все встают. Бурные аплодисменты. Раздаются многочисленные возгласы: «Да здравствует товарищ Сталин!», «Родному Сталину—слава!»).**

РЕЗОЛЮЦИЯ ПРЕДВЫБОРНОГО СОВЕЩАНИЯ ПРЕДСТАВИТЕЛЕЙ ТРУДЯЩИХСЯ И ОБЩЕСТВЕННЫХ ОРГАНИЗАЦИЙ СТАЛИНСКОГО ИЗБИРАТЕЛЬНОГО ОКРУГА Г. МОСКВЫ

1. Предвыборное совещание представителей общих собраний рабочих, инженерно-технических работников и служащих фабрик и заводов, коммунистических организаций, профессиональных союзов, комсомольских организаций и обществ трудящихся Сталинского избирательного округа города Москвы горячо поддерживает единодушное решение общих собраний трудящихся Электрозавода, ордена Ленина Машиностроительного завода, комбината имени Щербакова, ордена Ленина пищекомбината имени Микояна, завода счетно-аналитических машин и Машиностроительного завода о выдвижении кандидатом в депутаты Совета Союза Верховного Совета СССР по Сталинскому избирательному округу города Москвы — вождя советского народа Иосифа Виссарионовича Сталина.

2. Предвыборное совещание представителей трудящихся Сталинского избирательного округа просит товарища Сталина Иосифа Виссарионовича дать свое согласие баллотироваться в депутаты Совета Союза Верховного Совета СССР по Сталинскому избирательному округу города Москвы.

Выборы доверенных лиц

Участники предвыборного окружного совещания избрали доверенных лиц, которым поручено рассказать всем избирателям о кандидате в депутаты Верховного Совета СССР по Сталинскому избирательному округу — товарище И. В. Сталине, о его жизни и деятельности, его безграничной преданности делу Ленина, его мудром руководстве партией и страной, о величайших заслугах товарища Сталина перед советским народом в борьбе за коммунизм, заслугах товарища Сталина перед трудящимися всего мира, о его борьбе за мир, против поджигателей войны.

Совещание поручило доверенным лицам раз'яснять избирателям, что, голосуя за избрание кандидата блока коммунистов и беспартийных — товарища И. В. Сталина, трудящиеся голосуют за мир, за укрепление могущества нашей страны, за дальнейшее улучшение благосостояния народа, за построение коммунистического общества в нашей стране.

(ТАСС).

Товарищу И. В. Сталину

От предвыборного совещания представителей трудящихся Сталинского избирательного округа гор. Москвы

Дорогой Иосиф Вассарионович!

Мы, представители рабочих, инженеров, техников, научных работников, служащих советских учреждений и общественных организаций Сталинского избирательного округа гор. Москвы, собравшись на окружное предвыборное совещание, с великим воодушевлением и единодушно поддерживаем многотысячные коллективы Электрозавода, Машиностроительного завода, комбината имени Щербакова, пищекомбината имени Микояна, завода счетно-аналитических машин, выставивших на своих общих предвыборных собраниях Вашу кандидатуру в депутаты Совета Союза Верховного Совета СССР от Сталинского избирательного округа. От имени 216 тысяч трудящихся мы просим Вас, дорогой товарищ **Сталин,** дать свое согласие баллотироваться в депутаты Совета Союза Верховного Совета СССР по нашему Сталинскому избирательному округу города Москвы.

Вся Ваша славная, полная самоотверженным трудом и героическими подвигами жизнь посвящена борьбе за дело рабочего класса, за счастье народов нашей Родины и всего трудящегося человечества.

Ваше беззаветное служение народу является для каждого советского человека великим вдохновляющим примером в борьбе за укрепление могущества Советской Родины, за победу коммунизма в нашей стране.

Под Вашим мудрым водительством народы советской страны прошли славный путь борьбы и побед, превратили нашу Родину в мощную индустриально-колхозную державу, в страну самой передовой науки и культуры — построили социализм.

В нашей свободной стране навсегда ушли в прошлое эксплоатация человека человеком, нищета и безработица. Мы, свободные советские люди, заняты творческим созидательным трудом, направленным к дальнейшему усилению могущества нашей Родины, к неуклонному под'ему материального и культурного уровня жизни трудящихся.

Морально-политическое единство, дружба народов, советский патриотизм стали могучими движущими силами нашего социалистического общества.

Все эти всемирно-исторические победы закреплены в созданной Вами Конституции СССР, давшей советскому народу самую высшую в мире, подлинно-народную демократию, самый справедливый избирательный закон.

Ваш стратегический и полководческий гений, Ваша прозорливость и дальновидность, Ваша непреклонная воля и мудрое руководство привели советский народ к всемирно-исторической победе в годы Великой Отечественной войны — самой жестокой и тяжелой из всех войн, когда-либо пережитых нашей Родиной.

Под Вашим мудрым руководством советский народ отстоял великие завоевания Октябрьской социалистической революции, спас свою свободу и независимость, укрепил безопасность советских границ на западе и востоке, принес освобождение от фашистского рабства народам Европы, обеспечил возможность дальнейшего мирного строительства в нашей стране.

Советский Союз под Вашим гениальным водительством превратился в великую непобедимую силу, создал решающие условия для того, чтобы народы стран Центральной и Юго-Восточной Европы, Китая и Северной Кореи могли взять свою судьбу в собственные руки, установить власть трудящихся, вступить на путь строительства социализма.

Простые люди всего мира видят в Вас, товарищ **Сталин,** великого знаменосца политики мира неутомимого борца против агрессоров и поджигателей новой войны, верного защитника свободы и независимости народов.

С Вашим именем, наш любимый учитель и вождь, связан каждый шаг неуклонного дальнейшего роста мощи нашей советской страны, ее политического влияния на международной арене, ее последовательного продвижения вперед — к коммунизму.

В послевоенный период советский народ под руководством славной Всесоюзной Коммунистической партии большевиков успешно претворяет в жизнь начертанную Вами 9 февраля 1946 года программу послевоенного восстановления и дальнейшего развития социалистического народного хозяйства, постепенного перехода нашей страны от социализма к коммунизму.

Под мудрым и испытанным руководством Всесоюзной Коммунистической партии большевиков советский народ добился в послевоенный период новых замечательных побед на всех участках социалистического строительства. Неуклонно идет в гору народное хозяйство СССР, успешно выполняется послевоенная пятилетка.

Уже в IV квартале 1949 года среднемесячный выпуск валовой продукции промышленности превзошел уровень 1940 года на 53 процента. План 1949 года выполнен промышленностью на 103 процента.

Замечательных успехов добились и работники социалистического сельского хозяйства. Валовой урожай зерновых культур превысил урожай 1940 года и составил 7,6 миллиарда пудов. Успешно выполняется трехлетний план развития животноводства.

Непрерывно улучшается материальное положение трудящихся, растет реальная заработная плата, расширяется советская торговля, увеличиваются капиталовложения на жилищное строительство, с каждым днем повышается культурный уровень советских людей.

Послевоенные темпы экономического и культурного развития нашей страны ярко свидетельствуют о том, какую непреодолимую силу дает советскому народу социалистический строй, политика партии большевиков. Ваше мудрое и дальновидное руководство, товарищ **Сталин!**

В Советском Союзе слились в неразрывное целое две великие силы — народ и коммунизм. Пламенный советский патриотизм, огромная любовь и доверие народа к своей родной коммунистической партии является неиссякаемым источником сил и непобедимости нашего государства, вернейшим залогом победы коммунизма.

Вот почему трудящиеся всей нашей страны, идя навстречу выборам в Верховный Совет СССР, с великой радостью и единодушно называют первым своим кандидатом в депутаты Верховного органа советской власти Вас, родной Иосиф Виссарионович!

Как и весь советский народ, трудящиеся Сталинского избирательного округа Москвы уверены в том, что предстоящие выборы в Верховный Совет СССР явятся новым ярким свидетельством могущества Советского государства и общественного строя, морально политического единства советского общества, свидетельством торжества идей Ленина—Сталина, самой передовой демократии в мире.

Да здравствует несокрушимый сталинский блок коммунистов и беспартийных в предстоящих выборах в Верховный Совет СССР!

Да здравствует наша Советская Родина — надежный оплот мира, демократии и социализма!

Да здравствует партия Ленина—Сталина — вдохновитель и организатор наших побед!

Слава великому вождю и учителю советского народа — товарищу **Сталину!**

Под знаменем Ленина, под водительством **Сталина** — вперед к победе коммунизма!

Ко всем избирателям Сталинского избирательного округа города Москвы

ДОРОГИЕ ТОВАРИЩИ!

Собрания трудящихся Сталинского избирательного округа города Москвы с огромным воодушевлением единодушно приняли решения о выдвижении кандидатом в депутаты Совета Союза Верховного Совета СССР по Сталинскому избирательному округу великого вождя советского народа Иосифа Виссарионовича **Сталина.**

Мы, представители от общих собраний рабочих и служащих предприятий и учреждений, от коммунистических партийных организаций, профессиональных союзов, кооперативных организаций, организаций молодежи и культурных обществ Сталинского избирательного округа, собравшись сегодня, 7 февраля 1950 года, на окружное предвыборное совещание, с огромной радостью и воодушевлением поддерживаем эти единодушные решения собраний трудящихся и просим товарища Сталина дать согласие баллотироваться по Сталинскому избирательному округу города Москвы.

После великого Ленина в мире нет и не было имени столь близкого и родного миллионам трудящихся, как имя Иосифа Виссарионовича Сталина.

Товарищ Сталин — вдохновитель и организатор гигантских побед социализма в нашей стране. С именем товарища Сталина связано строительство, укрепление и развитие советского многонационального государства. Вдохновленная великим Сталиным дружба народов СССР стала одним из важнейших источников могущества нашей советской Родины. Менее чем за четверть века мирного социалистического строительства под мудрым руководством большевистской партии и ее вождя товарища Сталина трудящиеся Советского Союза превратили отсталую в технико-экономическом отношении Россию в могучую индустриальную и колхозную социалистическую державу, осуществили грандиозную культурную революцию.

Товарищ Сталин дал научно обоснованную программу построения социализма в нашей стране, показал, как нужно строить социалистическое хозяйство, с чего нужно начинать это строительство и как его вести.

Историческая заслуга товарища Сталина состоит и в том, что, развивая ленинские указания, он разработал теорию социалистической индустриализации страны и коллективизации сельского хозяйства. Товарищ Сталин не только доказал необходимость и возможность быстрых темпов индустриализации, но и указал источники и средства для осуществления этой исторической задачи, наметил пути ее решения, вдохновил партию, рабочий класс и весь наш народ на борьбу за построение социализма.

Под руководством товарища Сталина партия и рабочий класс СССР осуществили развернутое наступление социализма на капиталистические элементы по всему фронту.

Коллективизация сельского хозяйства и ликвидация на этой основе последнего эксплоататорского класса—кулачества представляли собой глубочайший революционный переворот, равнозначный по своим последствиям революционному перевороту в октябре 1917 года. Товарищ Сталин сыграл выдающуюся роль в подготовке и осуществлении этого величайшего переворота.

Под руководством большевистской партии, во главе с товарищем Сталиным, впервые в мировой истории СССР было построено общество победившего социализма, свободное от эксплоатации человека человеком, кризисов и безработицы, не знающее нищеты и разорения, обеспечивающее неуклонный под'ем материального и культурного уровня трудящихся.

Победа социализма в нашей стране, имеющая всемирно-историческое значение, была закреплена в новой Конституции СССР, которую наш народ назвал по имени ее творца товарища Сталина — Сталинской Конституцией.

В грозные годы Великой Отечественной войны товарищ Сталин стал во главе Государственного Комитета Обороны, во главе Вооруженных Сил страны, вдохновил народы СССР верой в победу нашего правого дела и сплотил их под знаменем Ленина для разгрома врага, для завоевания победы. Сталинский полководческий и организаторский гений принес нашему государству победу над фашистской Германией и империалистической Японией. В годы суровых военных испытаний советский народ еще больше сроднился со своим любимым вождем товарищем Сталиным.

Всемирно-историческая победа советского народа в Великой Отечественной войне еще и еще раз показала неизмеримые преимущества советского общественного и государственного строя над строем буржуазным, показала мудрость и дальновидность ленинско-сталинской политики большевистской партии, являющейся жизненной основой советского строя. Под руководством товарища Сталина советское социалистическое государство достигло невиданного в истории величия, могущества и славы. Советский Союз стал великой и непобедимой державой.

После победоносного окончания Великой Отечественной войны товарищ Сталин возглавил борьбу советского народа за быстрейшее восстановление и дальнейшее развитие нашего народного хозяйства. На собрании избирателей Сталинского избирательного округа города Москвы 9 февраля 1946 года товарищ Сталин начертал величественную программу борьбы коммунистической партии и советского народа за грандиозные успехи в строительстве коммунизма.

Благодаря героическому труду миллионных масс рабочего класса, крестьянства и интеллигенции нашей страны успешно выполняется и перевыполняется план послевоенной сталинской пятилетки. Увеличенный план на 1949 год выполнен в целом по промышленности на 103 процента. Об'ем всей промышленной продукции СССР в 1949 году превысил производство довоенного 1940 года на 41 процент, а общий уровень промышленного производства в четвертом квартале прошлого года превысил довоенный уровень на 53 процента.

Успешно решаются задачи восстановления и послевоенного под'ема сельского хозяйства. Решена зерновая проблема, успешно выполняется трехлетний план под'ема общественного животноводства. С огромным воодушевлением миллионы колхозников и колхозниц претворяют в жизнь грандиозный сталинский план преобразования природы. Неуклонно повышается благосостояние советского народа, достигнуты огромные успехи в развитии социалистической науки и культуры.

Могучее всенародное социалистическое соревнование на заводах, фабриках, шахтах, в колхозах и совхозах с новой силой показывает всему миру, что советский общественный и государственный строй представляет собой лучшую форму организации общества, чем любой не советский общественный строй.

Вместе со всем советским народом, не покладая рук, трудятся рабочие и работницы, инженеры и техники, служащие и ученые Сталинского избирательного округа города Москвы.

Предприятия Сталинского и Бауманского районов столицы уже к 1 января 1950 года, т. е. за четыре года, выполнили послевоенный пятилетний план восстановления и развития народного хозяйства. В честь предстоящих выборов в Верховный Совет СССР рабочие и работницы всех предприятий Сталинского избирательного округа стали на стахановскую вахту и добиваются новых успехов в борьбе за дальнейшее повышение производительности труда, улучшение качества и снижение себестоимости продукции.

Гений Сталина обеспечил замечательные победы советского народа не только в нашей стране, но и на международной арене. Непрерывно растет и усиливается огромный международный авторитет Советской социалистической державы. Ленинско-сталинская миролюбивая внешняя политика Советского Союза, отвечающая жизненным интересам всех простых людей земного шара, находит горячую поддержку у всего прогрессивного человечества.

Сотни миллионов трудящихся людей во всем мире, кому дороги честь, свобода и независимость народов, видят в Иосифе Виссарионовиче Сталине своего любимого вождя, учителя, защитника и друга. Призыв товарища Сталина ко всем сторонникам мира подняться на защиту мира, против англо-американских поджигателей войны породил мощное движение народа за мир, привел к созданию могучего демократического, антиимпериалистического лагеря, возглавляемого Советским Союзом.

С каждым днем и часом расширяется и укрепляется фронт сторонников мира. Уверенно идут по пути социализма страны народной демократии. Величайшую победу над внутренней реакцией и иностранной интервенцией одержал героический китайский народ, завоевавший свободу и независимость. Поворотным пунктом в истории Европы явилось образование Германской демократической республики.

Мы живем в век коммунизма. Ныне нет в мире такой силы, которая могла бы повернуть наш народ вспять, назад к капитализму.

Товарищ Сталин глубоко видит и знает нужды, запросы, потребности народа, непоколебимо верит в творческие силы трудящихся масс. Товарищ Сталин охарактеризовал труд рабочих и крестьян, как великий и творческий труд, решающий судьбы истории. Под мудрым руководством товарища Сталина большевистская партия обеспечила огромную творческую активность советского народа, мобилизует трудящихся нашей Родины на борьбу за победу коммунизма.

Имя Сталина — самое дорогое, самое близкое и родное для всего нашего народа, для всех простых людей во всем мире. Имя Сталина — это символ новых побед советского народа, во имя дальнейшего расцвета нашей Родины, во имя счастья всего прогрессивного человечества.

Нет лучшего счастья для нас, советских людей, чем счастье жить, работать и творить под руководством великого Сталина. Нет большей чести для нас, чем честь итти под знаменем Ленина, под водительством Сталина — вперед, к коммунизму!

Слава нашему великому и родному вождю и учителю товарищу Сталину!

Дорогие товарищи избиратели! Предвыборное окружное совещание представителей трудящихся Сталинского избирательного округа города Москвы призывает всех вас в торжественный исторический день выборов в Верховный Совет СССР — 12 марта 1950 года явиться на выборы и единодушно отдать свои голоса за нашего великого вождя и учителя, родного и любимого Иосифа Виссарионовича Сталина!

Голосуя за товарища Сталина, мы голосуем за дальнейшее процветание нашей любимой Родины, за неуклонный под'ем ее могущества, за счастье и благосостояние нашего народа.

Голосуя за товарища Сталина, мы голосуем за прочный мир и безопасность Советского Союза и народов всего мира.

Голосуя за товарища Сталина, мы голосуем за славную большевистскую партию, за наше родное Советское правительство, за победу коммунизма.

Все на выборы! Пусть здравствует и крепнет нерушимый блок коммунистов и беспартийных!

Да здравствует могучая Советская Родина!

Да здравствует наш героический народ и его славный авангард — большевистская партия!

Да здравствует сталинское Советское правительство!

Да здравствует гениальный вождь народов, наш родной товарищ **Сталин!**

В ПРЕЗИДИУМЕ ВЕРХОВНОГО СОВЕТА СССР

Учитывая пожелания общественных организаций и обществ трудящихся о продлении срока регистрации окружными избирательными комиссиями кандидатов в депутаты Верховного Совета СССР в целях более широкого проведения собраний трудящихся по выставлению кандидатов в депутаты, а также проведения окружных предвыборных совещаний, Президиум Верховного Совета СССР, во изменение статей 62 и 64 «Положения о выборах в Верховный Совет СССР», продлил срок регистрации кандидатов в депутаты и установил, что общественные организации и общества трудящихся, выставившие кандидатов в депутаты Верховного Совета СССР, регистрируют их в соответствующей окружной избирательной комиссии не позднее чем за 20 дней до выборов, т. е. до 20 февраля 1950 года, а окружные избирательные комиссии опубликовывают данные о зарегистрированных кандидатах в депутаты не позднее чем за 15 дней до выборов, т. е. до 25 февраля 1950 года.

Великая программа коммунистического строительства

(К 4-й ГОДОВЩИНЕ РЕЧИ ТОВАРИЩА И. В. СТАЛИНА НА ПРЕДВЫБОРНОМ СОБРАНИИ ИЗБИРАТЕЛЕЙ СТАЛИНСКОГО ИЗБИРАТЕЛЬНОГО ОКРУГА г. МОСКВЫ 9 ФЕВРАЛЯ 1946 г.).

Четыре года тому назад, 9 февраля 1946 года, наш вождь и учитель И. В. Сталин выступил на предвыборном собрании избирателей Сталинского избирательного округа г. Москвы. В своей исторической речи, явившейся новым замечательным вкладом в сокровищницу марксизма-ленинизма, товарищ Сталин развернул перед советским народом великую программу коммунистического строительства в СССР.

В начале своей речи товарищ Сталин дал классический марксистско-ленинский анализ происхождения второй мировой войны. Вторая мировая война возникла, указывал товарищ Сталин, не случайно, а как неизбежный результат развития мировых экономических и политических сил на базе современного монополистического капитализма, как результат второго кризиса капиталистической системы мирового хозяйства. Таким образом, сама система современного капитализма несет в себе угрозы войн.

Для всех народов мира, для истинных борцов за мир и демократию, этот анализ происхождения второй мировой войны имеет исключительно большое значение. Только понимая истинные причины возникновения войн в эпоху империализма, народные массы смогут, создавая несокрушимый фронт защиты мира, принимать действенные меры против агрессивных сил, готовящих новую войну.

Вторая мировая война, завершившаяся новым прорывом в системе капитализма и изменением соотношения сил в пользу демократии и социализма, с особой силой продемонстрировала несокрушимую мощь и великие преимущества советского общественного и государственного строя.

«Наша победа, — говорил товарищ Сталин, — означает, прежде всего, что победил наш советский **общественный** строй, что советский общественный строй с успехом выдержал испытание в огне войны и доказал свою полную жизнеспособность...

Наша победа означает, во-вторых, что победил наш советский **государственный** строй, что наше многонациональное советское государство выдержало все испытания войны и доказало свою жизнеспособность...

Наша победа означает, в-третьих, что победили советские Вооруженные Силы, победила наша Красная Армия, что Красная Армия геройски выдержала все невзгоды войны, на голову разбила армии наших врагов и вышла из войны победительницей».

Товарищ Сталин показал, что такой великой победы нельзя было одержать без предварительной подготовки всей страны к активной обороне. За невероятно короткий исторический срок — около 13 лет — в результате претворения в жизнь сталинской политики индустриализации страны и политики коллективизации сельского хозяйства наша страна превратилась из отсталой аграрной, в могучую социалистическую индустриально-колхозную державу, независимую в технико-экономическом отношении от капиталистических стран. «Это был скачок, при помощи которого наша Родина превратилась из отсталой страны в передовую, из аграрной—в индустриальную» (Сталин). Усилиями всего героического советского народа под руководством коммунистической партии была создана мощная экономическая база Советского Союза, которая была с успехом использована для ведения Великой Отечественной войны.

Этой исторической победы большевистская партия и советский народ добились в результате непримиримой борьбы с врагами социализма, с реставраторами капитализма, предателями и изменниками, стремившимися повернуть нашу страну на путь капиталистического развития.

Троцкисты и правые тянули партию назад, старались всяческими способами свернуть ее на капиталистический путь развития. «Заслуга партии, — говорил товарищ Сталин, — состоит в том, что она не приспосабливалась к отсталым, не боялась итти против течения и все время сохраняла за собой позицию ведущей силы. Не может быть сомнения, что без такой стойкости и выдержки коммунистическая партия не смогла бы отстоять политику индустриализации страны и коллективизации сельского хозяйства».

Нарисовав величественную картину работы коммунистической партии нашей страны в период до начала войны и в течение самой войны, товарищ Сталин в своей речи развернул планы работы нашей партии на будущее и дал программу коммунистического строительства в Советском Союзе.

Важным элементом этой грандиозной программы является план новой послевоенной пятилетки. Основные задачи нового пятилетнего плана, указывал товарищ Сталин, состоят в том, чтобы восстановить пострадавшие районы страны, восстановить довоенный уровень промышленности и сельского хозяйства и затем превзойти этот уровень в более или менее значительных размерах.

Говоря о планах коммунистической партии на более длительный период товарищ Сталин указал, что партия намерена организовать новый мощный под'ем народного хозяйства. «Нам нужно — говорил товарищ Сталин, — добиться того, чтобы наша промышленность могла производить ежегодно до 50 миллионов тонн чугуна, до 60 миллионов тонн стали, до 500 миллионов тонн угля, до 60 миллионов тонн нефти. Только при этом условии можно считать, что наша Родина будет гарантирована от всяких случайностей. На это уйдет, пожалуй, три новых пятилетки, если не больше. Но это дело можно сделать, и мы должны его сделать».

Величественный план создания материально-технической базы коммунизма мог возникнуть только в нашей стране, стране вооруженной великим опытом социалистического строительства и гигантскими материальными ресурсами. Товарищ Сталин, глубоко зная творческую силу великого советского народа и большевистской партии, основываясь на величайших преимуществах социалистического общественного и государственного строя, выразил абсолютную уверенность в возможности успешного выполнения этой грандиозной программы.

Великий план коммунистического строительства, начертанный товарищем Сталиным, стал законом развития нашей социалистической страны. Вся большевистская партия, весь советский народ с громадным воодушевлением восприняли сталинскую программу и с исключительной энергией взялись за ее осуществление.

Товарищ Сталин развернул свою великую программу коммунистического строительства в тот момент, когда советский народ только приступил к залечиванию зияющих ран, нанесенных невиданно тяжелой войной. С тех пор прошло четыре года.

Оглядываясь назад, подытоживая свой героический труд за минувшие четыре года, советские люди могут с чувством удовлетворения сказать, что великие сталинские задания выполняются успешно. Советский народ, под руководством большевистской партии, за короткий срок добился огромных, всемирно-исторических побед и значительно продвинулся вперед по пути претворения в жизнь программы коммунистического строительства.

За 4 года послевоенной пятилетки довоенный уровень развития народного хозяйства не только достигнут, но и в значительных размерах превзойден. Как видно из сообщения ЦСУ СССР об итогах выполнения государственного плана восстановления и развития народного хозяйства СССР в 1949 году, об'ем продукции всей промышленности СССР в 1949 году превышает производство довоенного 1940 года на 41 процент, а уровень производства в четвертом квартале 1949 г. выше довоенного на 53 процента. К концу 1949 года наша промышленность превзошла по выпуску валовой продукции уровень, установленный пятилетним планом на 1950 год, последний год послевоенной пятилетки.

Значительно повысился удельный вес СССР в мировой промышленной продукции, в результате чего по валовой продукции промышленности и по таким важнейшим отраслям производства, как выплавка чугуна, выплавка стали, добыча угля, выработка электроэнергии, производство тракторов, комбайнов, грузовых автомобилей и цемента, Советский Союз в настоящее время занимает второе место в мире.

Выдающихся успехов добились труженики социалистического сельского хозяйства. Валовая продукция социалистического сельского хозяйства в целом превысила в 1949 году уровень довоенного 1940 года. Валовой урожай зерновых культур составил 7,6 миллиарда пудов, превысив уровень довоенного 1940 года и почти достигнув размеров, установленных планом на последний год пятилетки. Замечательны также успехи и в области общественного продуктивного животноводства. В настоящее время колхозы имеют скота больше, чем в довоенном 1940 году. Успешно выполняется грандиозный план преобразования природы, представляющий собой одну из составных частей великой сталинской программы построения коммунизма.

Товарищ Сталин в своем выступлении 9 февраля 1946 года указал, что страна стоит перед перспективой отмены карточной системы, что будет обращено особое внимание на расширение производства предметов широкого потребления, на повышение жизненного уровня масс путем снижения цен на все товары.

Советские люди знают, с какой последовательностью и с каким успехом осуществлялись эти задачи. В итоге, вместе с неуклонным ростом народного хозяйства повышается и материальное благосостояние нашего народа. Год от года возрастает национальный доход Советского Союза. В 1949 году он превысил доход 1940 года на 36 процентов. В нашей социалистической стране весь национальный доход получает советское государство, сами трудящиеся. В 1949 году доходы рабочих и служащих по расчету на одного рабочего были на 24 процента выше, чем в 1940 году. Доходы крестьян, по расчету на одного работающего в сельском хозяйстве, увеличились против 1940 года на 30 процентов. Рост доходов населения получил свое выражение в огромном росте покупок всех видов. Народное потребление достигло довоенного уровня по важнейшим товарам, а по некоторым изделиям превосходит его.

Грандиозных успехов достигла наша страна в области культурного строительства, в развитии науки и искусства.

Одним из крупнейших достижений социализма является создание и воспитание народной советской интеллигенции, многочисленных кадров специалистов, овладевших техникой, мощный под'ем культурного уровня рабочего класса и колхозного крестьянства.

«Вопреки предсказаниям наших недругов из капиталистического лагеря насчет неизбежности длительного экономического упадка в СССР после окончания второй мировой войны, наша страна успешно справляется с ликвидацией тяжелых последствий войны и вражеской оккупации, осуществляет всесторонний под'ем народного хозяйства...» (В. М. Молотов. «Сталин и сталинское руководство»).

В этих громадных исторических успехах с новой силой сказались великие преимущества советского общественного и государственного строя. Героический творческий труд советского народа стал основой всех наших успехов. В огромном размахе всенародного социалистического соревнования воплощены патриотизм тружеников города и деревни, их возросшая социалистическая сознательность.

В то время, как наша советская экономика неуклонно идет вперед, обгоняя довоенный уровень, в буржуазных странах Европы, закабаленных пресловутым «планом Маршалла», еще не достигнут довоенный уровень ни в промышленности, ни в сельском хозяйстве. Экономика капиталистических стран все глубже вползает в новый экономический кризис. Только за один год — с октября 1948 года по октябрь 1949 года — в Соединенных Штатах Америки уровень промышленного производства снизился на 22 процента. В капиталистических странах идет неуклонное ухудшение материального положения трудящихся, падает реальная заработная плата и резко усиливается обнищание народных масс. Растет безработица. Свыше 40 миллионов безработных и полубезработных насчитывается уже сейчас в капиталистических странах, в том числе более 14 миллионов в Соединенных Штатах Америки.

Всемирно-исторические победы, которые одержал советский народ, вызывают у всех советских людей чувство великой патриотической гордости за нашу Родину, за нашу великую большевистскую партию, за нашего вождя, учителя и отца товарища Сталина. Но советским людям, воспитанным товарищем Сталиным, не свойственно зазнаваться и почивать на лаврах. Советские люди хорошо знают, что наше советское социалистическое хозяйство располагает большими, далеко еще не использованными, внутренними резервами которые должны быть и будут выявлены и поставлены на службу коммунистическому строительству.

Советский народ идет навстречу выборам в Верховный Совет СССР полный решимости добиться новых трудовых побед. Советские люди знают, что, как учит товарищ Сталин, основа нашего движения вперед — борьба нового, нарождающегося, со старым, отмирающим, что успешное выполнение задач, стоящих перед страной, неразрывно связано с развертыванием большевистской критики и самокритики.

Возросшая в период избирательной кампании политическая активность народных масс — верный залог того, что миллионы избирателей мобилизуют все силы на устранение всего мешающего нашему дальнейшему продвижению вперед.

Блестящая победа сталинского блока коммунистов и беспартийных на прошлых выборах в Верховный Совет СССР явилась ярчайшим свидетельством того, что народ одобряет политику большевистской партии и оказывает ей безграничное доверие.

Замечательные победоносные итоги минувших четырех лет вновь и вновь показывают, что партия знает куда вести дело и ведет его с успехом. Нет сомнения, что 12 марта — день выборов в Верховный Совет СССР явится днем нового торжества сталинского блока коммунистов и беспартийных. Выборы снова продемонстрируют перед всем миром великое доверие советского народа к своей большевистской партии, политика которой является жизненной основой советского строя.

Любовь и преданность народа своей большевистской партии, великому Сталину получила свое полное выражение в том, что наш великий вождь ныне, как и в прошлых выборах в Верховный Совет СССР, был назван первым кандидатом народа.

Огромный под'ем, с которым выдвигается кандидатура Иосифа Виссарионовича Сталина в Верховный Совет СССР, является могучей демонстрацией морально-политического единства советского общества, любви и беззаветной преданности народа партии Ленина—Сталина, его верности великому делу коммунизма.

П. ГАПОЧКА.

На предвыборных собраниях трудящихся Кузбасса

Великий Сталин—первый кандидат

На собрании завода «Карболит», посвященном выдвижению кандидатов в депутаты Верховного Совета СССР, рабочие и служащие первым своим кандидатом назвали великого Сталина.

Когда слесарь—стахановец цеха № 11 тов. Попов произнес самое дорогое для каждого советского человека имя вождя, громом аплодисментов ответили на это карболитчики. Также горячо приветствовали они предложения мастера отдела технического контроля тов. Вертоградовой и секретаря парторганизации заводоуправления тов. Феоктистова о выдвижении кандидатами в депутаты Вячеслава Михайловича Молотова и Лазаря Моисеевича Кагановича. Товарищ Сталин и товарищ Молотов выдвинуты карболитчиками кандидатами в депутаты Совета Союза, а товарищ Каганович — кандидатом в депутаты Совета Национальностей.

Карболитчики единодушно одобрили решение трудящихся азотно-тукового завода, горняков шахты «Северная» и других предприятий Кемерово о выдвижении кандидатом в депутаты Совета Союза секретаря областного и городского комитетов ВКП(б) Евгения Федоровича Колышева. Они также дружно поддержали коксохимиков и горняков шахты «Северная», выдвинувших кандидатом в депутаты Совета Национальностей генерала армии Андрея Ивановича Еременко.

С большим вниманием прослушали участники собрания выступление главного инженера завода тов. Михеева, начальника планового отдела тов. Хрулева, аппаратчика цеха № 5, бывшего фронтовика тов. Ковешникова, которые охарактеризовали жизненный путь и трудовую деятельность тт. Колышева и Еременко.

Собрание приняло решение выдвинуть кандидатами в депутаты Совета Союза И. В. Сталина, В. М. Молотова и Е. Ф. Колышева, а кандидатами в депутаты Совета Национальностей — Л. М. Кагановича и А. И. Еременко.

* * *

В переполненном клубе Кемеровского подковного завода собрались рабочие и служащие. Начальник цеха № 3 тов. Сизов первым кандидатом в депутаты Верховного Совета СССР назвал великого Сталина, под руководством которого советский народ одержал всемирно-исторические победы и сейчас победоносно шествует к коммунизму.

Кандидатами в депутаты Верховного Совета СССР здесь выдвинуты боевые соратники великого Сталина товарищи Молотов и Ворошилов.

Коллектив подковного завода горячо поддержал решение коксохимиков, азотчиков и горняков Кемеровской шахты «Северная» и единогласно принял постановление о выдвижении кандидатом в депутаты Совета Союза Е. Ф. Колышева и кандидатом в депутаты Совета Национальностей А. И. Еременко.

Слесарь цеха № 4 тов. Аржанов, мастер цеха № 3 тов. Невзоров и другие производственники дали обязательство ознаменовать день выборов новыми производственными победами и призвали всех трудящихся подковного завода единодушно голосовать 12 марта за выдвинутых кандидатов нерушимого сталинского блока коммунистов и беспартийных.

Голос кузедеевских колхозников

Колхозники сельскохозяйственной артели им. Л. М. Кагановича, Кузедеевского района, с большой политической активностью обсуждали на своем собрании вопрос о выдвижении кандидатов в депутаты Верховного Совета СССР. В своем выступлении председатель колхоза тов. Политов первым кандидатом в депутаты назвал отца и друга всех трудящихся — великого Сталина Иосифа Виссарионовича.

Хлеборобы встретили это предложение долго не смолкающими аплодисментами и возгласами: «Слава товарищу Сталину!».

Вслед за тов. Политовым на собрании выступили бригадир тов. Гутов, колхозник тов. Кривошаткин, звеньевая тов. Шагалина, которые внесли предложение выдвинуть кандидатом в Совет Союза ближайших соратников товарища Сталина товарищей Молотова, Кагановича и начальника областного управления МВД товарища Губина. Колхозник тов. Петров выдвинул кандидатом в депутаты Совета Национальностей генерала армии, Героя Советского Союза товарища Еременко.

На этом же собрании колхозники взяли на себя обязательство: в честь выборов в Верховный Совет СССР успешно подготовиться к весеннему севу и добиться в 1950 году урожая зерновых не менее 150 пудов с гектара и 1200 пудов овощей и картофеля. Кроме того, колхозники решили ко дню выборов выполнить план первого квартала по государственным поставкам мяса на 150 процентов и по молокопоставкам—на 125 процентов.

АГИТПУНКТ—ЦЕНТР МАССОВО-ПОЛИТИЧЕСКОЙ РАБОТЫ НА ИЗБИРАТЕЛЬНОМ УЧАСТКЕ

Замечательные дни переживает советский народ. С каждым днем все шире развертывается избирательная кампания. Партийные организации сейчас главное свое внимание уделяют широкому и всестороннему развертыванию агитационно-пропагандистской работы среди трудящихся.

В дни избирательной кампании особо ответственные и почетные задачи возлагаются на агитпункты, созданные партийными организациями на избирательных участках. Они должны стать центрами всей агитационно-пропагандистской работы среди населения избирательных участков.

Партийные организации Кировского района гор. Кемерово с первых же дней избирательной кампании проделали значительную организационную работу, использовали все средства, чтобы создать на каждом избирательном участке агитпункт, подобрать опытных и инициативных руководителей агитпункта, кадры пропагандистов и агитаторов.

На-днях редакция газеты «Кузбасс» совместно с райкомом партии провели районное совещание с зав. агитпунктами, руководителями первичных парторганизаций и агитаторами. Участники совещания поделились опытом проведения агитационно-пропагандистской работы среди избирателей.

Ниже мы публикуем некоторые выступления участников совещания и материалы, рассказывающие о работе агитпунктов.

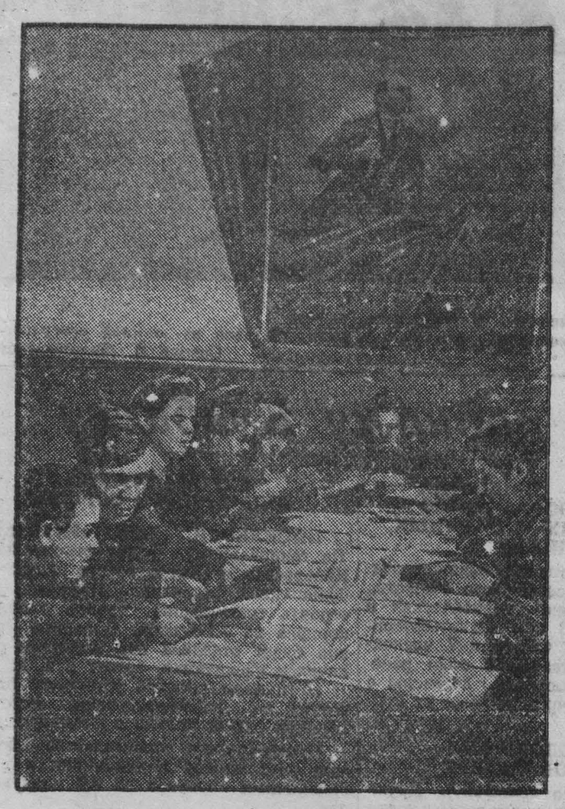

В агитпункте 53-го избирательного участка агитаторы постоянно ведут беседы с избирателями. Дежурный агитпункта тов. Ватдулина А. С. (в центре) среди молодых избирателей. Снимок И. Иванова.

Агитировать ярко и содержательно

А. Г. БАЕВА, зав. отделом пропаганды и агитации Кемеровского горкома ВКП(б)

Совещание зав. агитпунктами, руководителей парторгнизаций и агитаторов, созванное редакцией газеты «Кузбасс» и Кировским райкомом ВКП(б), показало, что абсолютное большинство агитпунктов в Кировском районе деятельно ведет агитационно-пропагандистскую работу на избирательных участках. Всюду на агитпунктах имеются планы работы, агитаторы систематически посещают избирателей и проводят с ними политическую работу.

Заслуживает большого внимания следующий факт: руководители агитпунктов вместе с партийными организациями широко популяризируют намеченные ими мероприятия.

Взять хотя бы план мероприятий агитпункта 43-го избирательного участка, который они размножили типографским способом и довели до каждого избирателя. Это хорошо, что люди заранее знают, что будет проводиться на агитпункте в ближайшие две недели.

На многих агитпунктах план работы вывешен на больших щитах. Это тоже имеет свою положительную сторону, так как посетители всегда могут знать, какие в агитпункте намечены лекции, доклады, художественные постановки, кинокартины.

Однако следует отметить, что в некоторых агитпунктах до сих пор нет журналов для регистрации поступивших жалоб и заявлений от избирателей и совершенно не записываются ответы на те вопросы, которые поступают в агитпункт. Не везде в агитпунктах выпускаются стенгазеты и специальные бюллетени.

Неправильно поступили некоторые партийные организации, что в ходе подготовки к выборам ослабили массово-политическую работу среди трудящихся на производстве. Этот недостаток следует быстро устранить и добиваться, чтобы каждый коллектив ко дню выборов выполнил государственный план и принятые на себя социалистические обязательства.

Мне бы хотелось посоветовать присутствующим здесь товарищам, чтобы они проводили политическую работу дифференцированно: отдельно среди домохозяек, пожилых и молодых избирателей. Соответственно необходимо подбирать и тему для беседы.

В ближайшие дни агитаторы должны будут приступить к агитации за кандидатов в депутаты Верховного Совета СССР. Это накладывает еще большую ответственность на агитпункты, на каждого агитатора. Необходимо агитировать за кандидатов ярко и содержательно, чтобы каждый избиратель в день выборов с полным сознанием своего долга отдал свой голос за достойного кандидата сталинского блока коммунистов и беспартийных.

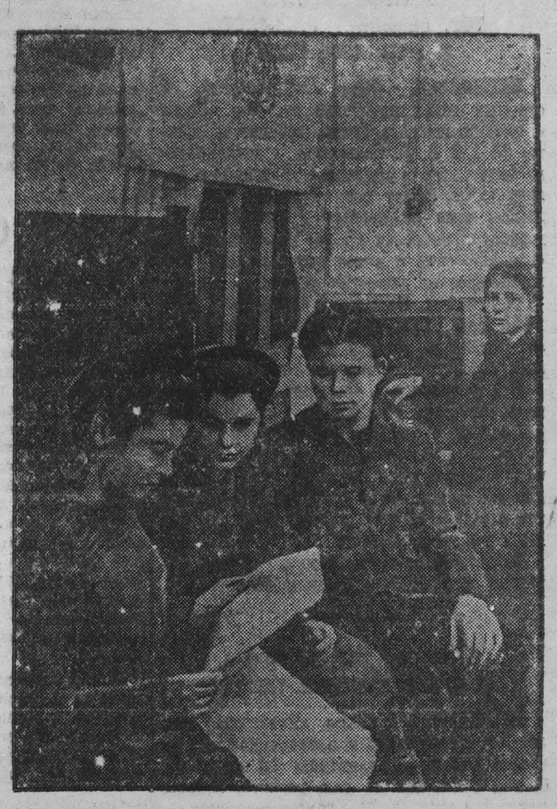

Агитпункт 48-го избирательного участка.
На снимке: молодые избиратели Галина Шикова, Зина Хабибулина, Василий Раховский и Мария Маслова читают Положение о выборах. Снимок И. Иванова.

Внимательно прислушиваться к голосу избирателей

Г. А. ЯКУНИН, зав. агитпунктом 43-го избирательного участка

Наш агитпункт начал свою работу на шестой день после опубликования Указа Президиума Верховного Совета СССР о выборах. Партийные организации сделали все необходимое, чтобы агитпункт был работоспособным. У нас имеется телефонная связь, радио, свежие газеты и журналы. Помещение снаружи и внутри оборудовано празднично.

На избирательном участке среди избирателей и в агитпункте у нас работают 102 агитатора. Из них 42 коммуниста, 49 комсомольцев и 11 беспартийных активистов. Все агитаторы к этому важному партийному поручению относятся весьма серьезно. Беспартийные товарищи стараются выполнить любое поручение агитпункта. Например, инженер тов. Горбачев регулярно ходит к избирателям, часто дежурит в агитпункте.

Большое внимание агитаторы уделяют удовлетворению нужд и запросов избирателей. В агитпункте у нас заведен специальный журнал, в котором регистрируются все поступившие жалобы трудящихся и меры, принятые по этим жалобам. За это время мы получили 19 жалоб, 2 заявления, 9 вопросов и 4 предложения от избирателей. Большинство из них уже удовлетворено.

План нашей работы

А. А. КОВРИГИН, зав. агитпунктом 51-го избирательного участка

С первых дней избирательной кампании наш агитпункт широко развернул массово-политическую работу среди избирателей. Вместе с парторганизациями мы разработали детальный план работы агитпункта, согласовали его с райкомом ВКП(б) и приступили к его выполнению.

За это время мы провели несколько собраний избирателей, на которых читались доклады и лекции о Сталинской Конституции, о жизни и деятельности В. И. Ленина, о величайших победах советского народа в борьбе за выполнение послевоенной сталинской пятилетки.

Планирование агитационно-пропагандистской работы на избирательном участке имеет большое значение. Это дает нам возможность своевременно извещать избирателей о проводимых нами мероприятиях в агитпункте или в Доме культуры, что значительно облегчает нашу работу.

Агитпункт охотно посещают и пожилые, и молодые избиратели. Каждый из них имеет возможность культурно провести свой досуг. На столах всегда имеются свежие газеты и журналы, избирательная литература. В агитпункте дежурит консультант, часто выступают кружки художественной самодеятельности. Здесь можно послушать радио, прочитать новинку из художественной литературы.

Растет политическая активность населения

Е. Е. АРДАШЕВА, агитатор 46-го избирательного участка

Как депутат областного Совета депутатов трудящихся, я постоянно связана со своими избирателями. Поэтому, когда партийная организация поручила мне вести массово-политическую работу среди избирателей, я приступила к выполнению этого поручения с большим желанием.

За небольшой промежуток времени я провела несколько бесед об избирательном законе с престарелыми домохозяйками, с молодежью. Обычно после каждой беседы я интересуюсь: все ли слушатели поняли то, о чем я им рассказываю, не осталось ли неясных и неуоменных вопросов? Убедившись, что до всех избирателей дошла моя беседа, иду в агитпункт и докладываю зав. агитпунктом о проведенной беседе.

Проводя агитационную работу, главным образом, среди домохозяек, мне приходится заниматься разрешением бытовых вопросов. Часто женщины жалуются на плохое качество хлеба, на неисправность водопаторных колонок, электроосвещения и т. д. Я по каждой жалобе принимаю меры и добиваюсь устранения тех или иных недостатков. Это в значительной степени повышает авторитет агитатора среди избирателей.

Из своей практики я убедилась, что чем глубже интересуешься бытовыми вопросами и помогаешь в решении насущных нужд и запросов населения, тем значительнее повышается политическая активность избирателей.

Когда присутствуешь вместе с избирателями в агитпункте, то видишь, как с каждым днем возрастает политическая активность советских людей. Они с радостью ждут дня выборов, чтобы отдать свои голоса за кандидатов нерушимого сталинского блока коммунистов и беспартийных.

В агитпункте 43-го избирательного участка всегда многолюдно. Избиратели охотно идут сюда, чтобы культурно провести свободное время.
На снимке: зав. агитпунктом тов. Якунин Г. Л. знакомит избирателей с планом работы агитпункта.

Не ослаблять агитационной работы на производстве

Г. Д. ЖИРОВ, секретарь парторганизации

С первых дней избирательной кампании наша партийная организация все свое внимание направила на развертывание агитационно-пропагандистской работы на избирательном участке. Мы послали на агитпункт 50 коммунистов, 22 комсомольца и 18 беспартийных активистов.

В агитпункте пропагандисты и агитаторы прочитали несколько лекций о В. И. Ленине, о Сталинской Конституции и избирательном законе, провели несколько собраний избирателей, организовали ряд выступлений кружков художественной самодеятельности.

Но, развернув массово-политическую работу среди населения, парторганизация допустила серьезную ошибку, ослабив агитационную работу непосредственно на производстве. Это сразу сказалось на результатах производственной деятельности предприятия. Райком партии своевременно поправил нас, предложив усилить политическую агитацию среди рабочих. Мы провели заседание партбюро, партийное и рабочее собрание, организовали боевое соревнование в честь выборов в Верховный Совет СССР. Положение на заводе быстро выправилось, программа и социалистические обязательства стали выполняться каждый день, каждую смену.

Сейчас наша парторганизация и весь агитколлектив, не снижая уровня и размаха агитационно-пропагандистской работы на избирательном участке, внимательно следят за тем, чтобы политическая работа регулярно проводилась и среди рабочего коллектива завода.

На избирательном участке

П. Г. БУШУЕВ, зав. агитпунктом 45-го избирательного участка

На избирательном участке у нас работает 133 агитатора, из них почти половина—коммунисты. Остальные—комсомольцы и беспартийный актив. Значительное большинство агитаторов работает непосредственно на квартирах избирателей с домохозяйками.

Наши агитаторы по нескольку раз побывали у каждого избирателя. Многие уже закончили изучение Положения о выборах и сейчас продолжают рассказывать трудящимся о великих завоеваниях советского народа под руководством партии Ленина—Сталина.

Я внимательно слежу за работой наших агитаторов, часто собираю их, инструктирую, помогаю подобрать к беседе нужную литературу. Ежедневно после беседы агитаторы делятся своими впечатлениями, обмениваются опытом массово-политической работы.

На массовые мероприятия, которые проводятся в агитпункте по заранее разработанному плану, мы часто практикуем созыв специально одних женщин, молодых и пожилых избирателей. Для каждой аудитории подбирается тема доклада, лекции и беседы.

Огни агитпункта

Морозный февральский вечер. Город подернут холодной дымкой. На улицах необычайное оживление. Люди, глубоко закутавшись в меховые воротники и пуховые шали, спешат.

Вечерний туман, низко опустившийся в березовой роще, со всех сторон пронизывается ярким светом электрических лампочек. На парадной стороне зданий необычные, огромных размеров иллюминированные кумачевые полотнища, обрамленные гирляндами разноцветных электрических лампочек, портреты товарища Сталина, чье имя в эти дни не сходит с уст советских людей.

Мы воочию убеждаемся в правоте короткого рассказа зав. отделом пропаганды и агитации тов. Красовского, что местонахождение большинства агитпунктов, спрятанных в густой березовой роще, можно определить на значительном расстоянии. Яркая иллюминация, световые указатели всюду размещены по фронтонам и кое-где выходят на крыши зданий.

Огни агитпунктов привлекают все больше и больше посетителей. Здесь тепло и уютно. Каждый избиратель в меру своих желаний может разумно и с большой пользой провести свободное после трудового дня время, прочитать свежий номер газеты, журнала, послушать интересную лекцию об избирательном законе, о Сталинской Конституции, о великих преобразованиях, происшедших в нашей стране в послевоенные годы, об успешном и уверенном продвижении страны Советов вперед к коммунизму.

В общем вечернем потоке жителей Кировского района мы идем на агитпункт и становимся живыми свидетелями того, что происходит в нем в этот день.

Агитпункт избирательного участка № 53.

Избирателей приветливо встречает дежурная по агитпункту тов. Музыкина и указывает путь в зал. Но и без того видно, куда итти. Повсюду надписи «Агитпункт» и указательная стрелка. В помещении сдержанно шумно. Видно, что здесь внимательно относятся к стоящему рядом товарищу. Слышен мягкий шелест переворачиваемых страниц газет, журналов, книг.

За шахматным столиком разворотом ладьи Юрий Витальевич Канаыкин атакует Александра Архиповича Федюшина. Рядом избиратели Андриевский и Федосеева просматривают журналы «Огонек» и «Работница». Молодые избиратели Коломина и Пожидаева пробуют свое умение играть в шашки.

Более ста избирателей собралось послушать доклад тов. Коробанова на тему: «Конституция победившего социализма». Лектор пришел. Дежурный агитпункта т. Ватдулина приглашает избирателей на лекцию.

Агитпункт никогда не бывает пуст. Здесь ежедневно проводятся лекции, доклады, беседы или выступают кружки художественной самодеятельности.

...Яркий сноп огней останавливает нас у дверей школы № 19. Здесь помещается агитпункт 43-го избирательного участка. По коридору, устланному дорожкой, проходим в агитпункт. Бросается в глаза яркость и красочность убранства. На стенах картины, портреты руководителей большевистской партии и советского правительства. Красочно выглядят транспарант «Пятилетний план восстановления и развития народного хозяйства СССР на 1946 — 1950 гг.», монтаж «Жизнь и деятельность В. И. Ленина», плакаты и тексты из Конституции СССР. На большом столе, накрытом зеленой скатертью, разложены журналы, газеты, брошюры. Хорошо подобрана агитационная литература.

Еще задолго до прихода докладчика в помещении агитпункта собрались сотни слушателей. Одни из них разместились у стола, другие рассматривают стенды, картины, знакомятся с жизнью и деятельностью В. И. Ленина.

Пелагея Прокопьевна Христолюбова — частый гость в агитпункте. Ей 74 года. Она рассказывает молодежи о большой прожитой жизни и о том бесправном положении, на которое были обречены трудящиеся люди до 1917 года.

— Долго мыкались мы по Сибири, а нигде не видели хорошей жизни. До советской власти не знали слов «право» и «выборы». Свет я увидела только после Октября и поняла, что счастливую жизнь каждому можно создать только там, где власть в руках самого народа.

Простой бесхитростный рассказ внимательно слушает Александра Куницына. Она впервые будет выбирать. Ее радостный взгляд устремлен на портрет вождя товарища Сталина.

Агитпункт имеет твердый план агитационно-пропагандистской работы. Утвержден график дежурств агитаторов.

В целях наиболее полного удовлетворения запросов избирателей здесь организовано постоянно действующее консультационное бюро, где избиратели могут получить юридические справки (консультацию) по вопросам, вытекающим из трудовых и гражданских правоотношений, по жилищному законодательству, по охране труда и технике безопасности, о браке, семье и опеке и др.

...Широкая улица, круто развернувшись, почти уткнулась в небольшое кирпичное здание. Это школа № 30. На парадной стороне почти во всю высоту стены, озаренной десятками электрических ламп, в полный рост портрет создателя самой демократической конституции в мире товарища Сталина. У самого входа светятся задушевные слова «Добро пожаловать!».

В помещении многолюдно. Это — агитпункт 54-го избирательного участка. Свою работу он начал недавно, но сделано уже много. Само помещение выглядит скромно, но агитпункт редко бывает пустым. Это достигается благодаря умелой работе крепко сплоченного агитколлектива.

150 агитаторов сделали 9 массовых выходов к избирателям. Большинство агитаторов — активные общественники, стахановцы, новаторы производства, неоднократно принимавшие участие в выборах. Их беседы проходят на высоком идейном уровне; среди избирателей они пользуются всеобщим уважением. Агитаторы тт. Равинский, Гершгорин, Новиков, Никитин, Давыдов, Кузовкова и многие другие уже познакомили избирателей с Положением о выборах, Конституцией СССР и избирательной системой СССР.

В агитпункте прочтены лекции: «Жизнь и деятельность В. И. Ленина», «26 лет без Ленина по ленинскому пути», «Избирательная система в СССР — самая демократическая в мире».

В тот вечер Петр Антонович Друзь читал лекцию о международном положении.

Лекция закончилась. Пожилые посетители разошлись по домам, а молодые избиратели Петр Григорьев, Иван Дудин, Николай Неляев и многие другие остались на вечер молодежи.

Школа № 25. Входим в помещение. На красном полотне, обрамленном золотом, знамя с изображением Ленина и Сталина. На прозрачном полотне перед знаменем слова «Слава великому Сталину». Внизу, на тумбочке — бюст товарища Сталина.

Зал привлекает своим убранством. Светлый, просторный и уютный. На полу дорожки, на стенах портреты руководителей партии и правительства. На столе газеты, журналы и предвыборная литература. Хорошо оформленные монтажи «Человек имеет право на образование, отдых и на труд» и «Наш Сталин». В агитпункте—два баяна, пианино, радиоприемник.

Избиратели не вмещаются в зал. Многие стоят в коридоре. В зале Петр Михайлович Белоус читает доклад на тему: «Сталин—любимый отец и великий учитель». Большой и содержательный доклад Петр Михайлович построил живо и увлекательно. Избиратели остались им вполне удовлетворенными.

На агитпункте крепкий здоровый агитколлектив, насчитывающий 76 человек. Его возглавляет зав. агитпунктом тов. Ковригин А. Н. Агитаторы познакомили избирателей с Положением о выборах, с Конституцией СССР. На живых и конкретных примерах из жизни своего района агитаторы раз'ясняют людям рост и могущество нашей Родины.

Доклад окончен. Тов. Романов Т. Д. знакомит избирателей с планом работы на три ближайших дня.

Ваня Иваненко плавно растянул баян. Звуки вальса покупали своей мягкостью и стройностью. Молодежь не удержалась и закружилась в вальсе.

Много интересного в работе агитпунктов Кировского района города Кемерово. Здесь агитпункты стали центрами всей агитационно-пропагандистской работы на избирательных участках. Многообразное и интересное содержание их работы привлекает к себе избирателей.

А. СМИРНОВ,
г. Кемерово

В честь выборов в Верховный Совет Союза ССР

ПОЧЕТНЫЙ ШАХТЕР ТОВ. СЕМЫКИН РАБОТАЕТ В СЧЕТ 1955 ГОДА

КИСЕЛЕВСК. (Корр. «Кузбасса»). О славных делах почетного шахтера, Героя Социалистического Труда, забойщика шахты № 1-2 В. Р. Семыкина, выдвинутого кандидатом в депутаты Верховного Совета СССР, знает весь Кузбасс. Тов. Семыкин один из первых в бассейне поддержал начавшееся 15 лет назад стахановское движение и с тех пор ежегодно вырабатывает по две—три нормы.

Сейчас тов. Семыкин работает в счет 1955 года. Включившись в соревнование за достойную встречу дня выборов, знатный забойщик добивается новых успехов.

С 1 февраля тов. Семыкин начал готовить лавщикам участка № 3 новый очистной забой. И здесь он показывает образцы труда. 3 февраля тов. Семыкин прошел четыре метра печи с креплением, выполнив две нормы. На следующий день, работая в заборах с присечкой породы, он дал две с половиной нормы.

Забои, где работает прославленный нарезник, отличаются высоким качеством.

БРИГАДА ТОВ. НАЗАРОВА НЕ СДАЕТ ВЫСОКИХ ТЕМПОВ

ПРОКОПЬЕВСК. (Корр. «Кузбасса»). Более 500 забойщиков и проходчиков шахты имени Сталина, коллективы 16 смен, 24 бригад обязались ко дню выборов в Верховный Совет СССР закончить квартальные планы по добыче угля и воссозданию очистного фронта.

Среди участников этого почетного соревнования — проходчики бригады Василия Назарова. Каждый день приносит бригаде новые успехи в выполнении взятых обязательств. Пройдя в декабре 140 погонных метров полевого штрека, бригада тов. Назарова установила этим рекорд проходки на Прокопьевском руднике.

— Не снизим взятых темпов,—решил Василий Назаров. Его дружно поддержала вся бригада. И слово свое она подкрепляет славными делами.

В январе бригада снова прошла 140 метров штрека. Это — на 80 метров больше норматива, какой установлен для механизированных проходческих бригад комбината «Кузбассуголь». Бригада за один месяц прошла в три раза больше выработок, чем все машинные бригады на шахте «Красный углекоп» за два последних месяца.

Воодушевленная этими успехами, бригада поставила перед собой новую задачу: в марте закончить полугодовой план проходческих работ. Все говорит за то, что и это новое обязательство будет выполнено. 15—16 февраля бригада завершает выполнение плана первого квартала.

Тов. Назаров и члены его бригады, проходчики коммунист тов. Габеев, комсомолец тов. Дербасов, тт. Сморчук, Хакимов выполняют по 2—2,5 нормы, показывая пример остальным проходчикам бригады.

У СТРОИТЕЛЕЙ СТАЛИНСКА

Широко развернулось социалистическое соревнование в честь выборов в Верховный Совет СССР на стройках города Сталинска. Коллектив треста «Сталинскпромстрой», вступая в соревнование, взял на себя обязательство досрочно выполнить квартальный план.

С честью держат свое слово каменщики, штукатуры, бетонщики, маляры, плотники. Они ежедневно перевыполняют нормы выработки, борются за качество работ. Столяры Свиридов и Долобанова, бетонщик Зуфаров, прессовщик Пресняков, штукатур Саитов и многие другие сменные задания перевыполняют в полтора—два раза. Высокие показатели в работе имеет штукатур Подпорин И. Д., семь раз завоевавший в прошлом году звание лучшего штукатура треста «Сталинскпромстрой».

Уход советской делегации с заседания Экономического и Социального совета ООН

НЬЮ-ЙОРК, 7 февраля. (ТАСС). Сегодня открылась 10-я сессия Экономического и Социального совета ООН. В начале заседания представитель СССР С. К. Царапкин внес предложение об исключении гоминдановского представителя из Экономического и Социального совета.

Предложение Советского Союза поддержали делегаты Польши и Чехословакии.

После того, как предложение Советского Союза было отвергнуто большинством членов совета, возглавляемым представителем США, советская делегация покинула заседание, заявив, что советские представители не будут принимать участия в работе Экономического и Социального совета до тех пор, пока из состава совета не будет исключен представитель гоминдановской группы. Советский Союз не будет признавать законным любое решение совета, принятое с участием гоминдановского представителя.

Представители Чехословакии и Польши также отказались принимать участие в работе Экономического и Социального совета и покинули зал заседания.

В США бастуют 372 тысячи шахтеров

НЬЮ-ЙОРК, 7 февраля. (ТАСС). Начавшаяся 9 января забастовка рабочих угольной промышленности США приобретает все более широкий размах и острый характер. Попытки правительства сломить стойкость шахтеров и заставить их принять условия предпринимателей приводят лишь к расширению забастовки. По сведениям печати, вчера в Соединенных Штатах бастовали 372.000 из 400.000 шахтеров — членов независимого профсоюза горняков. Рабочие требуют заключения коллективных договоров, повышения заработной платы на 95 центов в день и отчисления предпринимателями в страховой фонд по 50 центов с тонны добытого угля. Профсоюз горняков указывает, что шахтовладельцы могут выплачивать эти отчисления, не повышая цен на уголь, а из огромных прибылей угольных компаний.

Как утверждает американская печать, забастовка парализует работу железнодорожного транспорта и промышленности.

Перед лицом провала попыток правительства сломить забастовку с помощью нажима на горняков Трумэн заявил о своем решении открыто вмешаться в забастовку. Трумэн при этом прибегнул к тому самому закону Тафта—Хартли, против которого демократическая партия лицемерно выступала на выборах и который эта партия обязалась перед избирателями отменить после выборов. Применив этот ненавистный рабочим закон, Трумэн приказал группе «посредников» срочно «расследовать» вопрос о забастовке. Характерно, что в состав «посредников» не вошел ни один представитель профсоюзов. Возглавляет группу «посредников» банкир Коле, который состоит на службе у крупных организаций промышленников. Не успела еще начаться комедия «расследования», как печать и монополии уже трубят о том, что результатом этого правительственного «расследования» будет решение Трумэна начать судебное преследование профсоюза горняков.

Как сообщает сегодня агентство Юнайтед Пресс из Питтсбурга, бастующие горняки резко осуждают применение Трумэном закона Тафта—Хартли. Они указывают также, что судебное преследование не заставит их вернуться на работу.

Гудериан составляет план реорганизации американского военного командования по гитлеровскому образцу

НЬЮ-ЙОРК, 7 февраля. (ТАСС). Как явствует из сообщения журнала «Юнайтед Стейтс ньюс энд уорлд рипорт», Вашингтон использует одного из ближайших сообщников Гитлера военного преступника Гудериана для подготовки плана реорганизации командования американских вооруженных сил в военное время и создания американского генерального штаба по германскому образцу военного времени. Как сообщает журнал, Гудерианом уже составлен план, который в настоящее время изучается американскими генералами, по словам журнала, «придающими серьезное значение концепции генерального штаба как органа управления в любой будущей войне».

Эта концепция, пишет журнал, основанная на германской системе военного времени, предусматривает создание снабженного всеми полномочиями верховного военного командования для руководства военными действиями. Журнал приводит составленный Гудерианом подробный план реорганизации командования американских вооруженных сил. Согласно этому плану, вместо нынешнего министра обороны, пост которого обычно замещается невоенным представителем правительственной партии, предусматривается назначение главнокомандующего, подчиненного только президенту. В непосредственном подчинении главнокомандующего находятся генеральный штаб и управление вооружениями, а также штабы наземных, военно-морских и военно-воздушных сил, с помощью которых главнокомандующий руководит всеми вооруженными силами.

Из сообщения видно, что в соответствии с этим планом с начала войны предусматривается установление военной диктатуры. «Военные, — указывает журнал, — будут управлять военным и внутренним фронтами одновременно».

Экономика капиталистических стран Европы, попавших в петлю американской «помощи» по кабальному плану Маршалла, находится в состоянии глубокого и безнадежного расстройства. (Из газет).

Рис. читателя А. Белявского, Барзас.

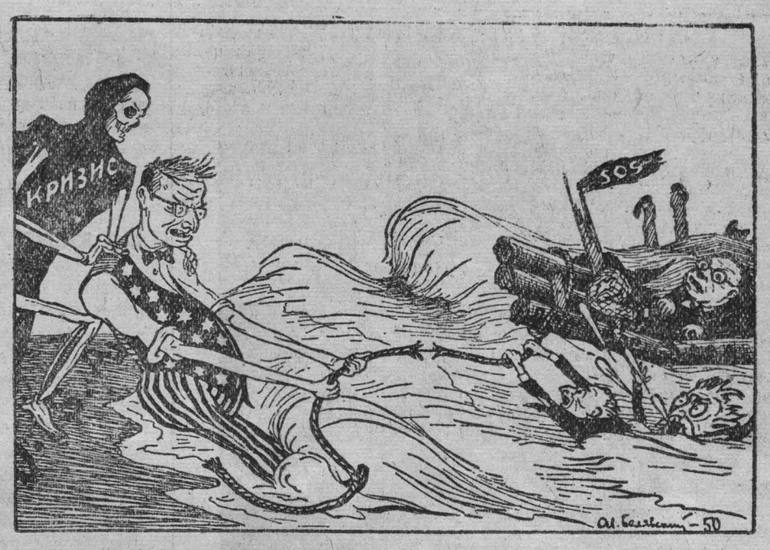

ДЕВЯТЫЙ ВАЛ

НА ПРОЦЕССЕ АГЕНТОВ ФРАНЦУЗСКОЙ РАЗВЕДКИ В ШЕЦИНЕ

ВАРШАВА, 7 февраля. (ТАСС). На начавшемся вчера в городе Щецине процессе группы французских шпионов присутствуют официальный представитель французского правительства второй секретарь французского посольства в Варшаве Жак Мартэн, наблюдатель от парижской коллегии юристов Морис Аллео и многочисленные иностранные корреспонденты.

После оглашения обвинительного заключения на суде были заслушаны показания подсудимого Андре Робино.

Робино признал свою вину и назвал ряд французских дипломатических и консульских представителей в Польше, которые вели шпионскую деятельность, добывая секретные материалы, в том числе план верфи в Эльблонге, на которой, как известно, был совершен крупный диверсионный акт. Робино показал, что между французской и английской разведками происходил обмен шпионской информацией о Польше. Раскрытые Робино подробности шпионских инструкций свидетельствуют о том, что французское правительство уже давно подготовляло дипломатический конфликт с Польшей.

Польские газеты, публикуя отчеты о ходе процесса, подчеркивают, что показания обвиняемого Робино полностью опровергли утверждения французского правительства, будто источником конфликта между Польшей и Францией явился арест в Польше шпиона Робино.

НОВЫЙ ПИРАТСКИЙ НАЛЕТ ГОМИНДАНОВСКОЙ АВИАЦИИ НА ШАНХАЙ

ШАНХАЙ, 7 февраля. (ТАСС). Вчера гоминдановцы совершили новый пиратский налет на Шанхай. 18 самолетов, в том числе 12 американских бомбардировщиков «В-24», сбросили на город более 60 бомб. В результате налета имеются крупные жертвы и разрушения. Повреждена электростанция, что вызвало нарушение в снабжении города электроэнергией. По предварительным данным, разрушено свыше 1.000 зданий. В квартале Люкавань убито свыше 200 человек и более 400 — ранено.

Новое пиратское нападение гоминдановцев вызвало глубокое негодование населения Шанхая.

ПИСЬМО ОЧЕВИДЦА ПРЕСТУПНЫХ ДЕЙСТВИЙ ЯПОНСКИХ ИМПЕРИАЛИСТОВ В КИТАЕ

ПЕКИН, 7 февраля. (ТАСС). Агентство Синьхуа в сообщении из Нанкина передает, что недавно в редакцию газеты «Синьхуажибао» было прислано письмо, в котором рассказывается о том, как в 1940 году японцы сбрасывали с самолетов в Цзиньхуа и Нинбо (провинция Чжэцзян) мешочки с блохами, зараженными бактериями чумы, а также об ужасных последствиях вспыхнувшей там эпидемии чумы. Автор письма Сяо Фань был очевидцем всего этого.

«Осенью 1940 года, — пишет Сяо Фань, — я прибыл в Цзиньхуа — центр западной части провинции Чжэцзян, который ежедневно бомбили японские самолеты.

Однажды утром, сидя в укрытии, я услышал обычное гудение самолетов. Я заметил, что самолеты, пролетевшие очень низко над укрытием, сбросили большое количество каких-то темных предметов. Я ожидал сильных взрывов, но ничего, кроме гудения удалявшихся самолетов, я не услышал. Когда самолеты улетели, люди вышли из укрытия и увидели около моста, недалеко от укрытия, множество мешочков, сделанных из джутовой ткани. Из отверстий в мешочках, которые были заполнены пылью, стали выпрыгивать блохи. Это место немедленно было об'явлено запретным, и никому не разрешалось подходить близко к мешочкам. По горькому опыту в Нинбо народ знал, что таким путем японцы заражали местность бактериями чумы. Японские самолеты продолжали сбрасывать блох, зараженных бактериями чумы, на Цзиньхуа несколько дней, и в городе вспыхнула эпидемия чумы. Многие умерли, весь город был в панике. Не в силах справиться с создавшимся положением, гоминдановские власти блокировали зараженную зону и сожгли все дома вместе с находившимися в них людьми. Это, конечно, не могло приостановить распространения эпидемии чумы, которая унесла множество человеческих жизней».

Колхоз «Пчелка» Кемеровского района.
На снимке: молодежь колхоза в выходной день на лыжной прогулке.
Снимок И. Малышевского.

По родному Кузбассу

ОТДЕЛЕНИЕ ОБЩЕСТВА ПО РАСПРОСТРАНЕНИЮ ПОЛИТИЧЕСКИХ И НАУЧНЫХ ЗНАНИЙ

В Осинниках организовано городское отделение Всесоюзного общества по распространению политических и научных знаний. В нем насчитывается 19 действительных членов и 7 членов-соревнователей. Утвержден план работы. Общество заключает договоры с предприятиями и учреждениями на проведение лекций.

К 32-й ГОДОВЩИНЕ СОВЕТСКОЙ АРМИИ

СТАЛИНСК. (По телефону). Кружки художественной самодеятельности Дворца культуры металлургов готовятся к 32-й годовщине Советской Армии. Драматический коллектив работает сейчас над пьесой В. Вишневского «У стен Ленинграда». Спектакль ставит режиссер Дворца культуры тов. Гаврищенко.

Обновляют свой репертуар и другие кружки художественной самодеятельности Дворца.

ЗАЦВЕЛИ ОГУРЦЫ

ОРС треста «Молотовуголь» еще в начале зимы направил в шахтовые столовые более 1,5 тонны зеленого лука и свекольника. Сейчас в его теплице зацвели огурцы.

СТРОИТЕЛЬСТВО БОЛЬНИЧНОГО ГОРОДКА

КИСЕЛЕВСК. (Корр. «Кузбасса»). По генеральному плану строительства Киселевска в центре города создается больничный городок. Намечено построить трехэтажное здание главного корпуса на 110 коек. Половина здания будет отведена под кабинеты различного назначения, ванны и т. д.

В главном корпусе установят аппаратуру по рентгенотерапии, которая имеется сейчас только в Сталинске.

Проектируется строительство большой двухэтажной поликлиники и двух больничных корпусов на 60 коек каждая.

В центре городка будет разбит фруктовый сад с фонтаном и цветниками.

РОСТ КОММУНАЛЬНОГО ХОЗЯЙСТВА Г. СТАЛИНСКА

Большие достижения имеет коммунальное хозяйство города Сталинска.

В городе значительно улучшилось снабжение электроэнергией.

Город располагает разветвленной сетью канализации и водопровода. Сеть канализации за четыре года выросла в 1,2 раза, водопровода — в 1,3 раза. За это время построены водозабор и две станции по перекачке сточных вод.

СВОДКА

О ХОДЕ РЕМОНТА ТРАКТОРОВ В МТС КЕМЕРОВСКОЙ ОБЛАСТИ НА 5 ФЕВРАЛЯ 1950 ГОДА

(В процентах к выполнению годового плана, в скобках указаны фамилии директоров МТС)

1. Кузедеевская (т. Тюркин)	122,0	32. Троицкая (т. Новиков)	69,4
2. Кузнецкая (т. Лукьянов)	118,2	33. В.-Чебулинская (т. Насинник)	68,4
3. Титовская (т. Яковлев)	101,9	34. Лебедевская (т. Романов)	66,7
4. Сталинская (т. Кузнецов)	100,0	35. Бурлаковская (т. Кузнецов)	65,9
5. Тарасовская (т. Белоус)	100,0	36. Елыкаевская (т. Самсонов)	65,9
6. Кемеровская (т. Тогулев)	98,6	37. М.-Песчанская (т. Петров)	64,9
7. Юргинская (т. Мельников)	94,7	38. Тяжинская (т. Волобуев)	63,5
8. Проскоковская (т. Селянчук)	88,6	39. Чумайская (т. Савин)	63,3
9. Промышленная (т. Шульгин)	87,2	40. Трудармейская (т. Филяков)	63,2
10. Поморцевская (т. Патрушев)	85,5	41. Черкасовская (т. Толканов)	63,0
11. Чесноковская (т. Немазаный)	84,4	42. Барановская (т. Журавель)	62,5
12. Барандатская (т. Елфимов)	83,0	43. Тарадановская (т. Петляковский)	60,7
13. Байкаимовская (т. Цыбулько)	82,2	44. Берикульская (т. Батурин)	60,0
14. Топкинская (т. Белобородов)	80,4	45. Копыловская (т. Кузьмин)	60,0
15. Пачинская (т. Ковалев)	79,6	46. Прокопьевская (т. Коротких)	58,9
16. У.-Сосновская (т. Мишко)	79,0	47. Бачатская (т. Демидов)	58,8
17. Тисульская (т. Игуменов)	79,0	48. Кулебакинская (т. Малев)	58,7
18. Краснинская (т. Андриенко)	78,4	49. Зарубинская (т. Ермачков)	57,7
19. Итатская (т. Васильев)	77,8	50. Кр.-Орловская (т. Асташков)	56,4
20. Арлюкская (т. Кириллов)	77,8	51. Теплореченская (т. Рудой)	55,6
21. Горскинская (т. Оликов)	76,6	52. У.-Сертинская (т. Андраханов)	53,7
22. Борочатская (т. Горбунцов)	75,0	53. Пермяковская (т. Любименко)	51,4
23. Сусловская (т. Котов)	74,6	54. Ижморская (т. Миронов)	49,3
24. Ленинская (т. Наумов)	74,3	55. Улановская (т. Иванов)	47,8
25. Ступишенская (т. Крылов)	74,1	56. Судженская (т. Цыбулевский)	47,1
26. Худяшевская (т. Харитоненко)	73,9	57. Первомайская (т. Айкин)	44,3
27. Крапивинская (т. Конякин)	73,5	58. Коноплеводная (т. Карабанов)	44,1
28. Некрасовская (т. Астахов)	72,9		
29. Пашковская (т. Сергеев)	72,7		
30. Мариинская (т. Долганов)	70,2		
31. Литвиновская (т. Сердюков)	69,7		

Ответственный редактор А. БАБАЯНЦ.

ПО СТРАНИЦАМ ГАЗЕТ КУЗБАССА

Советский город Тайга

Город Тайга в наше, советское время стал городом железнодорожников, транспортным узлом на магистрали Кузбасса. В светлых и просторных цехах паровозного и вагонного депо, в колесных мастерских, на дистанции пути и связи работают сложные отечественные станки и механизмы. Ими управляют люди, овладевшие техникой, умеющие ценить фактор времени в работе. Рядом с железнодорожными предприятиями в городе выросли фабрики и заводы местной промышленности.

Городская газета «Сталинский путь» (редактор тов. Демидов) посвятила тематическую страницу в помощь агитаторам о старой и новой Тайге. Под солнцем Сталинской Конституции с каждым годом изменяется облик этого города и его людей.

В 1915 году расходная часть городского бюджета составляла всего 4.360 рублей. Из этого скудного бюджета ни копейки не было ассигновано на благоустройство города, на школы и больницы.

В послевоенной сталинской пятилетке с каждым годом растет культурный и материальный уровень трудящихся. Только в 1949 году расходы на просвещение, социальное обеспечение, здравоохранение и благоустройство составили свыше 4 миллионов рублей.

В досоветской Тайге было всего три начальных школы с несколькими десятками учеников. В современном городе Тайга насчитывается 10 средних, семилетних и начальных школ, техникум Министерства путей сообщения, трехгодичная школа паровозных машинистов, вечерняя средняя школа рабочей молодежи, железнодорожное училище, школа ФЗО.

В старой Тайге царская власть вместо школ насаждала кабаки и питейные заведения. На все население была единственная библиотека. Даже буржуазная газета «Сибирская жизнь» не могла скрыть убожества этой библиотеки. Она писала: «Библиотека располагает незначительными средствами, и на них невозможно ничего сделать. Большинство новинок книжного рынка для таежной библиотеки недоступно потому, что имеющихся сумм нехватает на самое необходимое... Убогая обстановка в виде грязных открытых полок, оборванных книг, двух столов, с изодранной от многолетней службы клеенкой, дополняют общую картину печального состояния библиотеки».

В социалистическом городе Тайга все подчинено культурному росту советского человека. В городе работает 16 библиотек. Только в 1949 году государственная и детская библиотеки приобрели на 17 тысяч рублей литературы. В библиотеке железнодорожного клуба имени В. И. Ленина насчитывается свыше 900 читателей.

Железнодорожники культурно проводят свой отдых. В рабочем клубе в художественных коллективах самодеятельности участвует до 150 человек. Силами железнодорожников в 1949 году дано 106 концертов и постановок. Трудящиеся города имели возможность посмотреть выступления крупнейших художественных коллективов страны — хор под управлением Свешникова, русский народный хор имени Пятницкого, ансамбль песни и пляски Центрального Дома культуры железнодорожников. В клубах и кинотеатре демонстрируются лучшие звуковые советские фильмы.

С каждым годом растет материальный и культурный уровень нашего народа. На примере своего города газета «Сталинский путь» показала прошлое и настоящее Тайги. Агитаторы используют материалы страницы в своей раз'яснительной работе среди избирателей.

К сожалению, материалы о советском городе Тайга имеют существенные недостатки. Сотрудник редакции А. Черкасский, приведя в статье убедительные цифры, не подкрепил их яркими примерами трудовой доблести тайгинских железнодорожников, ни словом не обмолвился о знатных людях города. Нет сомнения, что редакция газеты «Сталинский путь» исправит этот недостаток в освещении вопросов, связанных с избирательной кампанией по выборам в Верховный Совет СССР.

ОБЛДРАМТЕАТР ИМЕНИ ЛУНАЧАРСКОГО

9 февраля — премьера

КТО ВИНОВАТ.

10—11 февраля — ЗЫКОВЫ.
Начало в 8 ч. вечера.

КИНОТЕАТР «МОСКВА»

Сегодня и ежедневно новый цветной художественный фильм

ПАДЕНИЕ БЕРЛИНА

Сеансы: Большой зал — 10, 12, 2, 4, 6, 8, 10 час.
Малый зал — 11, 1, 3, 5, 7, 9, 11 час.

МАСТЕРСКАЯ ЭНЕРГОСБЫТА

принимает ремонт, поверку электрических счетчиков, щитовых электрических приборов по адресу: Кемерово, Клубная, 31-а. Телефон коммутатор Кемеровэнерго, 54.

ОСИННИКОВСКОМУ ГОРНОМУ ТЕХНИКУМУ

на постоянную работу требуются: преподаватели физики, инженеры для преподавания общетехнических дисциплин и геологии.

Обращаться по адресу: г. Осинники, Кемеровской обл., ул. Кирова, 40. Горный техникум.

Зубко Виктория Васильевна, 1929 года рождения, проживающая в г. Кемерово, Омская, 79, возбуждает дело о расторжении брака с Зубко Виктором Тарасовичем, 1923 года рождения, проживающим в г. Кемерово, Подгорная, 59.

Дело будет слушаться в нарсуде 1-го участка Центрального района г. Кемерово.

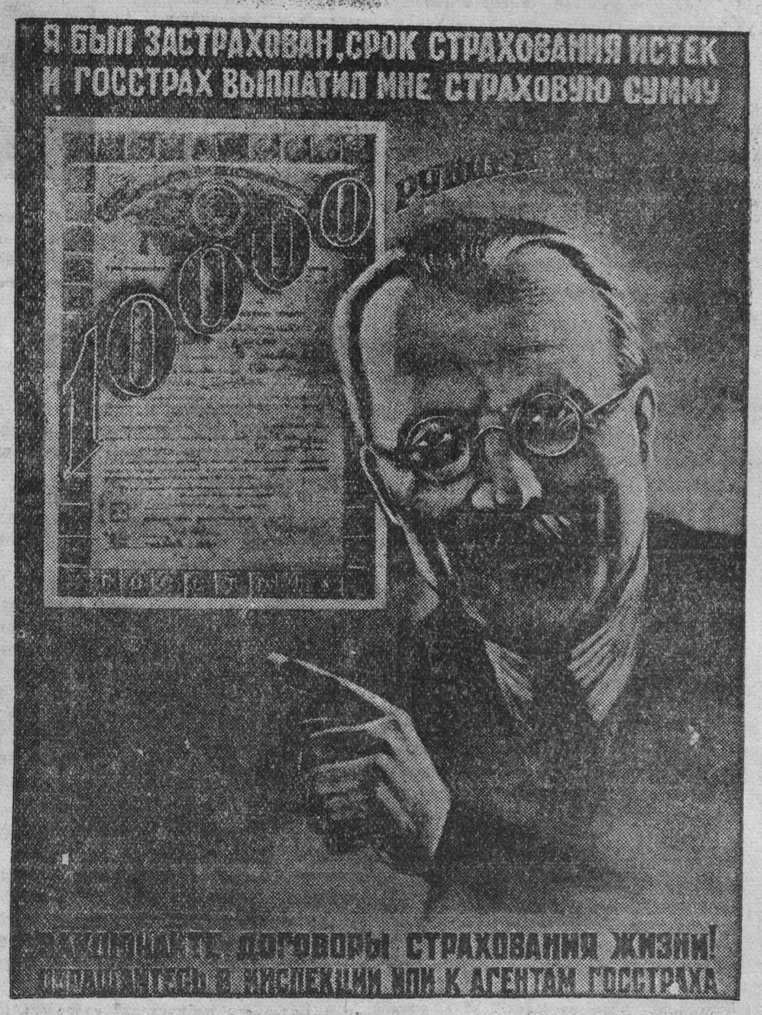

1 Адрес редакции и издательства: г. Кемерово, ул. Сталина, № 74. Телефоны: ответственного редактора — 2-24; зам. редактора — 4-85; отв. секретаря — 2-53; отделов: партийного и пропаганды—8-63; промышленности и транспорта — 2-37; угольного и культурно-бытового — 15-36; сельскохозяйственного — 4-57; отдела писем трудящихся — 11-52; прием информаций — 17-28; бухгалтерии — 1-21; директора типографии — 3-96; отдела об'явлений — 14-21.

ОП00073 г. Кемерово, тип. газ. «Кузбасс». Тираж 100.000 Заказ № 1038.