Пролетарии всех стран, соединяйтесь!

Кузбасс

Орган Кемеровского обкома и горкома ВКП(б) и областного Совета депутатов трудящихся

№ 29 (6786). СУББОТА, 4 ФЕВРАЛЯ 1950 года. Цена 20 коп.

СЕГОДНЯ В НОМЕРЕ:

1 СТРАНИЦА

Передовая — Промышленности Кузбасса — высококвалифицированные кадры.

Социалистическое соревнование в честь выборов в Верховный Совет СССР. На передовых шахтах Сталинска. Стахановский план повышения производительности труда.

Готовить высококвалифицированные кадры для промышленности! Возьмем шефство над ремесленными училищами и школами ФЗО.

День Родины.

2 СТРАНИЦА

Нота Советского правительства правительствам США, Великобритании и Китая.

3 СТРАНИЦА

Кузбасс готовится к выборам в Верховный Совет СССР. **Р. Дубровин** — Политическая работа среди избирателей. **Ф. Эсаулов** — В Мариинске агитпункты на замке. **Я. Северный** — Белово, улица Шверника.

Кемеровский горисполком отчитывается о своей работе. XXII сессия Кемеровского городского Совета.

Л. Бондарь — Почему отстает шахта № 1-2.

4 СТРАНИЦА

В странах народной демократии.

К переговорам в Париже относительно создания Европейского клирингового союза.

По родному Кузбассу.

Промышленности Кузбасса — высококвалифицированные кадры

Каждый год шахты, стройки и предприятия Кузбасса пополняются новыми отрядами молодых рабочих, окончивших училища и школы Министерства трудовых резервов.

Созданная по инициативе товарища Сталина стройная система подготовки трудовых резервов сыграла большую роль в обеспечении социалистической промышленности квалифицированными рабочими кадрами. За 9 лет своего существования школы и училища трудовых резервов подготовили для народного хозяйства миллионы квалифицированных рабочих.

Большое количество рабочих обучили за эти годы школы ФЗО, ремесленные, горнопромышленные и железнодорожные училища Кузбасса. Только в 1949 году они передали промышленности Кузнецкого бассейна десятки тысяч молодых рабочих. Многие из окончивших школы ФЗО и ремесленные училища стали стахановцами, знатными людьми, выросли до командиров производства. Таковы, например, сталевар Кузнецкого металлургического комбината Александр Ш шков, выпускники школы ФЗО Лукьянченко, Белых, Филатов, ныне работающие в «Сталинскпромстрое» мастерами, бетонщик Зуфаров, окончивший ФЗО в прошлом году и сейчас ежемесячно выполняющий нормы на 150—170 процентов. Только по тресту «Сталинскпромстрой» 300 молодых рабочих награждены министром значками и грамотами.

Но требования к школам ФЗО и ремесленным училищам с каждым годом растут. Промышленность непрерывно насыщается новой техникой, современными машинами и станками. Она требует более квалифицированных кадров рабочих. Задача школ трудовых резервов — дать эти кадры промышленности, подготовить пополнение, отвечающее повышенным требованиям.

Для решения этой задачи необходимо неустанно улучшать учебно-воспитательную работу, неуклонно повышать качество производственного обучения. Нужно добиться, чтобы каждая школа в нашей области имела хорошую материально-техническую базу, была обеспечена необходимыми материалами, пособиями, инструментом и оборудованием, техническими кабинетами, производственными мастерскими.

В этом отношении уже немало сделано в Кузбассе. Большинство школ неплохо подготовилось к прошедшему призыву. Хорошо были отремонтированы учебные здания, общежития, тщательно подготовлена материально-техническая база, созданы нормальные бытовые и производственные условия учащимся.

Однако мы имеем еще немало и таких школ, где обучение будущих рабочих поставлено плохо, учащиеся не обеспечены рабочими местами, используются на работах, не связанных с изучаемой профессией.

Так в горнопромышленной школе № 61, созданной на базе Кемеровского стройуправления треста «Кемеровошахтстрой», до сих пор не налажено производственное обучение учащихся. Отсутствуют учебные места для плотников, каменщиков, штукатуров. Воспитательная работа в этой школе запущена, бытовые условия требуют значительного улучшения.

В неудовлетворительной работе горнопромышленной школы № 61 повинны и директор школы тов. Дроженко, и начальник стройуправления тов. Писарцев.

Там, где руководители предприятий, на базе которых созданы и работают школы трудовых резервов, по-государственному относятся к вопросу подготовки рабочих кадров, окружают вниманием и заботой эти школы, там хорошо поставлена учебная работа и готовится высококвалифицированное пополнение для промышленности бассейна.

Примером этому может служить трест «Сталинскпромстрой». Хозяйственное и партийное руководство треста проявляет постоянную заботу о подготовке кадров, контролирует выполнение программы производственного и теоретического обучения, оказывает помощь школам ФЗО. С первых дней учебы группы учащихся распределены по стройкам, обеспечены работой.

Трест «Сталинскпромстрой» капитально отремонтировал и расширил помещения двух школ, выстроил новую школу на 200 учащихся, обеспечил школы и мастерские наглядными пособиями, оборудованием, мебелью, передал школам ФЗО квалифицированных мастеров.

Сегодня мы печатаем письмо коллектива треста ко всем коллективам предприятий и строек Кузбасса. В нем строители пишут:

«Ставя своей задачей дальнейшее улучшение качества подготовки рабочих кадров, коллектив треста «Сталинскпромстрой» решил взять шефство над школами ФЗО, готовящими кадры для треста, и превратить их в образцовые учебные заведения трудовых резервов Кемеровской области».

Примеру коллектива треста «Сталинскпромстрой» должны последовать все предприятия и стройки Кузбасса. Это движение должно найти самое широкое распространение, оно сыграет важную роль в улучшении подготовки рабочих кадров для бурно растущей промышленности бассейна.

Задача хозяйственных руководителей предприятий — уделить максимум внимания школам ФЗО, горнопромышленным и ремесленным училищам, окружить их заботой, оказать практическую помощь в организации и повышении качества производственной и учебно-воспитательной работы.

Райкомы и горкомы ВКП(б) должны обеспечить сочетание качества производственного обучения с дальнейшим улучшением идейно-политического воспитания молодежи.

Долг и обязанность комсомольских организаций области — усилить помощь школам трудовых резервов, широко развернуть политико-воспитательную работу среди учащейся молодежи.

Подготовка трудовых резервов — важное государственное дело. Оно должно быть постоянно в центре внимания партийных, хозяйственных и комсомольских организаций, всей общественности Кузнецкого бассейна.

Третий пленум ЦК ВЛКСМ

На-днях состоялся III пленум Центрального Комитета ВЛКСМ. Пленум обсудил вопрос «Об участии молодежи в выборах в Верховный Совет СССР» (докладчик — секретарь ЦК ВЛКСМ тов. Н. А. Михайлов).

По рассмотренному вопросу принято соответствующее постановление.

На вахте — магнитогорские металлурги

МАГНИТОГОРСК, 3 февраля. (ТАСС). На стахановской вахте в честь выборов в Верховный Совет СССР металлурги Магнитки добиваются новых производственных успехов.

Передовые на металлургическом комбинате коллективы коксохимического цеха, прокатного стана «250» № 2, рудника горы Магнитной, перевыполнив январское задание, выпустили много продукции дополнительно к плану.

Сталевары начали февраль скоростными плавками. Быстрее всех сварил металл знатный сталевар-скоростник тов. Тупикин. За смену он выплавил десятки тонн сверхплановой стали, сэкономил большое количество топлива и материалов.

Социалистическое соревнование в честь выборов в Верховный Совет СССР

На передовых шахтах Сталинска

СТАЛИНСК, 1 февраля. **(По телефону).** Шахта «Редаково-Южная» по праву считается передовой на Куйбышевском руднике. Славными трудовыми успехами знаменует коллектив этой шахты дни подготовки к выборам в Верховный Совет СССР. Горняки шахты досрочно выполнили январскую программу угледобычи.

Особенно хорошо работает стахановский коллектив первого участка, которым руководит старейший горняк тов. Живин.

* * *

Социалистическое соревнование в честь выборов в Верховный Совет вызвало новый производственный под'ем среди горняков треста «Кузнецкуголь». Успешно выполняет свои обязательства коллектив шахты «Абашево-1». Шахта досрочно выполнила январскую программу. По сравнению с декабрем производительность труда рабочих по эксплоатации повысилась на 10 процентов.

Первенство в соревновании держит коллектив участка, которым руководит тов. Осипов. Значительно перевыполняет план участок № 2, где начальником тов. Руденко.

По примеру киселевцев многие горняки шахты взяли обязательство—закончить квартальный план к 12 марта. Конкретными делами подкрепляет свое обещание бригада лавщиков комсомольца Донченко.

Разительная перемена произошла в дни соревнования в честь выборов и на шахте «Зыряновская», которая в прошлом году слыла самой отстающей на Кузнецком руднике. Работая в эти дни с большим напряжением, коллектив шахты «Зыряновская» также досрочно выполнил январский план угледобычи.

Стахановский план повышения производительности труда

АНЖЕРО-СУДЖЕНСК. **(Корр. «Кузбасса»).** Славными трудовыми делами отмечают дни подготовки к выборам горняки шахты № 9-15. Вожаки соревнования на шахте — коллективы участков, где начальниками орденоносцы тт. Лукошкин и Матвеев. По-стахановски трудились эти участки в 1949 году. С еще большим энтузиазмом работают они сейчас.

Новую волну трудового под'ема вызвал почин киселевцев. Закончить выполнение квартального плана к 12 марта — таково решение горняков участков №№ 15 и 4.

— Идут горячие дни соревнования в честь выборов в Верховный Совет, — говорит бригадир забойной бригады почетный шахтер Мухаметхан Рахматулин. — Мы выдвинули своих кандидатов в участковые избирательные комиссии. Это лучшие стахановцы шахты тт. Прибытко и Ляпин. Они ежедневно выполняют не менее двух норм. Так трудиться решили все члены нашей бригады.

Это обязательство подкрепляется делом. По полторы — две нормы ежедневно дает здесь не только бригада тов. Рахматулина, но и тт. Корженевского, Прибытко, Яковлева, Лукина.

Чтобы сдержать свое слово — ко дню выборов закончить выполнение квартального плана,—горняки второго участка, где начальником тов. Чернышев, разработали стахановский план повышения производительности труда. Главным пунктом этого плана является расширение линии очистного фронта. С утроенной энергией горняки ведут проходческие работы по подготовке новой лавы.

Самой высокой производительности труда среди проходческих бригад на Анжерском руднике в эти дни достигла бригада тов. Журавлева. Четко выполняя почасовой график, бригада проходит в сутки по четыре с половиной метра основного штрека. Таких уходов на Анжерском руднике не добивалась еще ни одна бригада.

Шахта имени Калинина, Прокопьевского рудника. Комсомольско-молодежный участок № 4, где работают исключительно выпускники школ ФЗО, из месяца в месяц выполняет задание на 140—150 процентов.

Ко дню выборов — 12 марта — участок обязался выполнить квартальный план не ниже чем на 110 процентов.

На снимке (слева направо): лучшие люди участка —забойщик Н. Ф. Крюков, забойщик И. С. Петров, начальник участка Я. Г. Скворцов, горный мастер Г. И. Воробей, запальщик Н. М. Соловьев после смены.

Снимок А. Смоктуновича.

Комбайном добыто 8 тысяч тонн угля

ЛЕНИНСК - КУЗНЕЦКИЙ. **(Корр. «Кузбасса»).** Комбайновый участок, которым руководит тов. Семенов, дает четверть всей добычи угля шахты «Полысаевская». Включившись в социалистическое соревнование за достойную встречу дня выборов, шахтеры и механизаторы участка добились неплохих показателей. Производительность труда рабочих трех лав, где работают комбайны системы Макарова, превысила плановую на одну тонну.

Лучше других потрудился коллектив комбайновой лавы № 17, где работают машинистами тт. Тихонов, Корипанов и Данилевич. Они добыли 7.983 тонны угля за месяц.

Среднесуточная производительность по лаве составила 256 тонн вместо 200 по плану, а производительность на работающего — 6,55 тонны на выход.

Коллектив комбайновой лавы прилагает все силы, чтобы в феврале выдать 10 тысяч тонн угля.

На стахановской вахте

СТАЛИНСК. **(По телефону).** Коллектив электросталеплавильщиков одним из первых среди основных цехов Кузнецкого металлургического комбината 30 января выполнил месячный план.

Своими успехами сталевары во многом обязаны замечательной работе молодых стахановцев второй печи—Н. Меньшикова, В. Белова и В. Орлова. В дни стахановской вахты в честь дня выборов в Верховный Совет СССР они из смены в смену перевыполняют производственные планы и за двое суток до срока закончили январскую программу. На третьей печи образцы стахановского труда показывает молодой сталевар Д. Симаков.

* * *

ЛЕНИНСК-КУЗНЕЦКИЙ. **(Корр. «Кузбасса»).** Трудовой и политический под'ем в эти дни наблюдается среди тружеников местной промышленности и промысловой кооперации. Члены артели «Пищевик» (председатель тов. Бессонов), вступив в социалистическое соревнование за достойную встречу дня выборов в Верховный Совет СССР, освоили выпуск новой карамели. На собрании членов артели было решено квартальный план закончить к 12 марта.

Такое же решение приняли и члены артели «Швейпром» (председатель тов. Юканкина).

* * *

ГУРЬЕВСК. Коллектив промысловой артели «Путь к социализму», решив достойно ознаменовать выборы в Верховный Совет СССР, взял обязательство: к 12 марта выполнить квартальный план на 105 процентов. Он вызвал на соревнование коллектив артели «Труд».

Отдельные стахановцы артели, как бригадир сапожного цеха тов. Алиханов, бригадир пимокатного цеха тов. Леонтьев, мастера сапожного цеха тт. Сопочкин, Ермаков, Кулебакин и многие другие стахановцы, взяли еще большие обязательства.

В эти дни артель «Путь к социализму» выполняет план до 150 процентов ежедневно. **К. Голованов.**

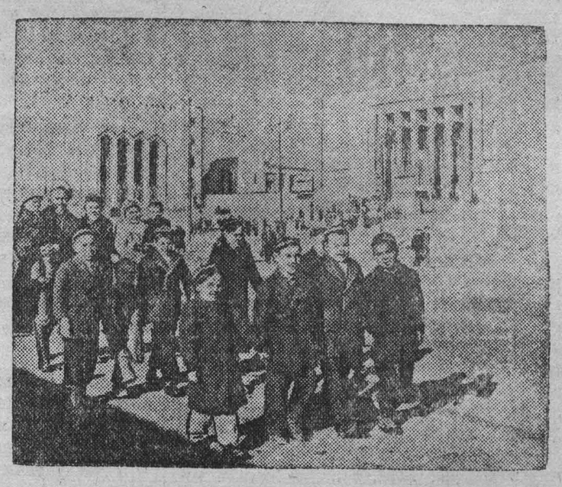

Ташкент. Кузнец артели имени Молотова Ахмед Шамахмудов и его жена Бахра взяли на воспитание 12 детей, родители которых погибли во время Великой Отечественной войны. В доме узбека-патриота теперь живет многонациональная семья. Все ребята учатся в школе и только маленькая Замерхан не ходит в школу, так как ей всего два года.

На снимке: семья Ахмеда Шамахмудова на прогулке на улице Навои.

Фото С. Кропивницкого и Л. Портера. (Фотохроника ТАСС).

День Родины

Производственная победа сталинградских металлургов

Третий год соревнуются коллективы двух крупнейших предприятий металлургической промышленности — Московского завода «Серп и молот» и Сталинградского завода «Красный Октябрь». Итоги соревнования за четвертый квартал 1949 года подведены на об'единенном заседании Президиума Центрального комитета профсоюза рабочих металлургической промышленности и главспецстали министерства.

Как «Серп и молот», так и «Красный Октябрь» полностью справились с заданиями по производству стали и проката, добились значительной экономии электроэнергии, топлива и вспомогательных материалов. Однако сталинградские металлурги добились лучших количественных и качественных показателей, значительно превысив выполнение обязательств по сверхплановому выпуску металла.

Коллектив завода «Красный Октябрь» смело внедряет новую технику.. Изменены конструкции мартеновских печей. Это не только подняло производительность, но и удлинило срок их службы.

По инициативе мастеров мартеновских цехов тт. Подберезникова и Трубникова сейчас сталинградцы начали соревнование за переход на коллективную скоростную работу. Звание скоростных оспаривают десятки участков. Многие бригады завода выпускают продукцию только отличного качества.

Полностью выполнена на заводе «Красный Октябрь» программа жилищного строительства.

Первенство в соревновании присуждено сталинградским металлургам. Одновременно отмечена хорошая работа Московского завода «Серп и молот».

(ТАСС).

АГИТПУНКТ НА ВОКЗАЛЕ

ТАЛЛИН, 2 февраля. (ТАСС). В вечерних сумерках по перрону станции Таллин ежедневно разносится четкий голос диктора: «Товарищи пассажиры! В помещении вокзала Таллин — Балти открыт агитпункт. Приглашаем вас посетить его. Здесь вы можете интересно провести время до отхода поезда, послушать лекцию, прочитать свежие журналы и газеты».

Десятки избирателей направляются в ярко освещенное, прекрасно оборудованное помещение агитпункта. В одной из комнат устроена библиотечка. Здесь есть произведения В. И. Ленина и И. В. Сталина, книги советских писателей, альбомы с репродукциями картин известных советских художников.

НА СТАХАНОВСКОМ ЗАВОДЕ

Коллектив стахановского завода «Калибр», став на вахту в честь выборов в Верховный Совет СССР, перевыполнил январскую программу.

Образцы стахановского труда показывают работники цеха микрометров. Январский план цех реализовал на 108,5 процента, выпустил микрометров на 42 процента больше, чем за январь прошлого года, и на 15 процентов больше, чем в декабре.

(ТАСС).

ВЫИГРЫШИ ПО ТРЕХПРОЦЕНТНОМУ ЗАЙМУ

В Главном Управлении сберегательных касс получена таблица тиража выигрышей по Государственному трехпроцентному займу, состоявшегося 30 января в гор. Сталино. Выигрыши в пятьдесят тысяч рублей каждый выпали на облигации № 27, серии 52001 и № 27 серии 77434.

Выигрыши в 25 тысяч рублей каждый получат держатели облигации № 27 серии 8101, № 43 серии 8466, № 37 серии 37288, № 10 серии 63267 и № 43 серии 63970.

Были разыграны также 25 выигрышей по десять тысяч рублей, 80 — по пять тысяч рублей и др.

(ТАСС).

ОБНОВЛЕННЫЙ ГОРОД

КАЛИНИН. 2 февраля. (ТАСС). Человек, который не был в Калинине последние четыре года и приедет сюда сейчас, удивится переменам, происшедшим в городе. Тогда повсюду были следы военных разрушений, кругом виднелись развалины, зияли пустыми глазницами коробки сожженных домов.

Миллионы рублей денег, огромное количество цемента, кирпича, леса и других строительных материалов отпустило государство на восстановительные работы в городе. Вместе с профессиональными строителями трудились на восстановлении тысячи добровольцев.

И вот вновь красуется старинный город на Волге. На улицах Советской, Урицкого, Радищева, Мусоргского, проспекте Чайковского высятся многоэтажные дома. Появились новые улицы, которых раньше не было на карте города.

За четыре года жилая площадь города увеличилась на 108 тысяч квадратных метров. Калининцы получили свыше 3600 новых благоустроенных квартир. Свыше 8 миллионов рублей долгосрочной ссуды отпустило государство индивидуальным застройщикам.

Восстановлены промышленные предприятия города. Миллионы метров ткани сверх плана дали в прошлом году текстильщики известного всей стране хлопчатобумажного комбината «Пролетарка». Превзошел довоенный уровень производства и начал выпускать большегрузные вагоны коллектив вагоностроительного завода.

Коллективы предприятий, став на стахановскую вахту в честь выборов в Верховный Совет СССР, решили досрочно выполнить квартальный план. Тысячи рабочих взяли новые, повышенные социалистические обязательства.

Готовить высококвалифицированные кадры для промышленности!

Возьмем шефство над ремесленными училищами и школами ФЗО

ПИСЬМО КОЛЛЕКТИВА ТРЕСТА «СТАЛИНСКПРОМСТРОЙ» КО ВСЕМ КОЛЛЕКТИВАМ ПРЕДПРИЯТИЙ И СТРОЕК КУЗБАССА

Одной из важнейших задач, стоящих перед промышленностью сталинского Кузбасса, является создание постоянных кадров. Основной источник пополнения квалифицированными кадрами шахт, заводов и строек бассейна — это ремесленные училища и школы ФЗО.

На базе треста «Сталинскпромстрой» сейчас обучается 700 учащихся школ ФЗО. Трест придает особое значение повышению качества производственного обучения и улучшению культурно-бытовых условий учащихся школ ФЗО. В связи с этим трест «Сталинскпромстрой» в 1949 году построил новую школу на 200 человек, капитально переоборудовал и значительно расширил помещения двух школ. Для учебных классов, мастерских и учебных площадок изготовлены добротная мебель, наглядные пособия, выделены оборудование и материалы.

Созданы необходимые условия для производственного обучения учащихся. С первого месяца учебы они раскрепляются по об'ектам работ и, главным образом, по тем стройкам, на которых они будут работать по окончании школы. Особое внимание мы обращаем на освоение стахановских методов труда и на обеспечение учебных групп доброкачественным инструментом, оборудованием. Выделен автотранспорт для доставки учащихся к месту работы.

Трест систематически проверяет выполнение программ производственного и теоретического обучения. Установлен порядок отчетов руководителей строек и предприятий о ходе производственного обучения.

Трест передал школам ФЗО 15 мастеров, окончивших годичную школу повышения квалификации. Многие мастера школ ФЗО закончили школы стахановских методов труда.

Проведение этих мероприятий положительно сказывается на результатах обучения. На заводе строительных деталей, где для двух групп бетонщиков-мозаичников предоставлен отдельный учебный цех, оснащенный необходимым оборудованием, учащиеся на втором месяце обучения начали выполнять нормы выработки взрослого рабочего на 115—130 процентов. Две группы плотников, работающих на строительстве жилищ, выполняют нормы взрослого рабочего на 115—130 процентов. Пять групп штукатуров-маляров в отдельные дни выполняют нормы более чем на 100 процентов.

Ставя своей задачей дальнейшее улучшение качества подготовки рабочих кадров, коллектив треста «Сталинскпромстрой» решил взять шефство над школами ФЗО, готовящими кадры для треста, и превратить их в образцовые учебные заведения трудовых резервов Кемеровской области.

Мы намечаем в 1950 году начать строительство нового учебного корпуса для школы ФЗО № 2; благоустроить и озеленить школьные площадки; пополнить новым оборудованием, инструментом и материалами учебные мастерские и учебные площадки, а также изготовить всю необходимую для школ мебель; силами инженерно-технических работников и лучших стахановцев треста проводить научно-технические лекции и семинары для мастеров и учащихся школ ФЗО; организовывать встречи учащихся школ ФЗО с лучшими стахановцами строек для передачи стахановского опыта работы.

Для усиления политико-воспитательной работы в школах ФЗО, особенно во время избирательной кампании, трест выделяет лучших агитаторов коллектива, будет оказывать постоянную помощь в организации самодеятельности учащихся школ ФЗО.

Принимая эти обязательства, коллектив треста «Сталинскпромстрой» призывает коллективы промышленных предприятий и строек Кемеровской области последовать его примеру.

Письмо обсуждено и принято на собраниях рабочих, инженерно-технических работников и служащих треста «Сталинскпромстрой».

Нота Советского правительства правительствам США, Великобритании и Китая

1 февраля по поручению Советского Правительства послы СССР в Вашингтоне, Лондоне и Пекине вручили Правительствам США, Великобритании и Китайской Народной Республики ноты следующего содержания: «Материалами гласного судебного процесса, происходившего в Военном Трибунале Приморского военного округа в г. Хабаровске с 25 по 30 декабря 1949 г., над японскими военными преступниками Ямада, Такахаси, Кадзицука и др. установлено, что японские правящие круги во главе с императором Хирохито на протяжении многих лет тайно готовили бактериологическую войну — одно из самых бесчеловечных орудий агрессии.

В своих преступных планах японские милитаристы намечали применение в подготовлявшихся ими агрессивных войнах против миролюбивых народов бактериологического оружия, которое они предполагали применять в массовых масштабах для истребления войск и мирного населения, в том числе стариков, женщин и детей, путем распространения таких смертоносных эпидемий, как эпидемии чумы, холеры, тифа, сапа, сибирской язвы и др.

В специально созданных по указам японского императора Хирохито и по заданиям военного министерства и генерального штаба Японии бактериологических формированиях японской армии выращивались в огромных количествах смертоносные бактерии чумы, холеры, тифа, сибирской язвы и других опасных эпидемических заболеваний, производились снаряды и приспособления для распространения бактерий, готовились специальные воинские команды для массового заражения населения, водоемов, жилищ, посевов и скота.

Эти формирования были строго засекречены и в целях маскировки именовались «Управление по водоснабжению и профилактике частей Квантунской армии» и «Ипоэпизоотическое управление Квантунской армии», впоследствии переименованные соответственно в «Отряд № 731» и «Отряд № 100». Оба эти отряда находились в непосредственном подчинении главнокомандующего Квантунской армии и имели многочисленные филиалы, расположенные на направлениях главных ударов, намеченных японским оперативным планом войны против Советского Союза.

Отряд № 731 был размещен в специально выстроенном городке в 20 км. от города Харбина в районе станции Пинфань и вся территория этого городка была об'явлена запретной военной зоной. Штат отряда насчитывал до 3 тыс. научных и технических работников и располагал многочисленными лабораториями и мощным оборудованием для массового производства бактерий в количествах, обеспечивающих возможность ведения бактериологической войны в широких масштабах.

Как установлено на процессе, отряд состоял из пяти отделов, из которых только один — третий отдел занимался вопросами, официально входившими в круг ведения отряда, то есть вопросами водоснабжения армии. Этот отдел был размещен открыто в городе Харбине за пределами упомянутого выше специально охраняемого военного городка. Все остальные четыре отдела отряда занимались исключительно вопросами, связанными с подготовкой и проведением бактериологической войны.

Первый отдел, именовавшийся исследовательским, занимался изысканиями и выращиванием смертоносных бактерий и отбором тех из них, которые признавались наиболее эффективными в качестве бактериологического оружия.

Второй — экспериментальный отдел — занимался проверкой действия различных бактерий на организмах живых людей, а также разрабатывал снаряды и методы заражения бактериями территории противника. В этом отделе было четыре с половиной тысячи специальных питомников для разведения блох, предназначенных для распространения чумной заразы. В распоряжении этого же отдела для производства преступных экспериментов по применению бактериологических средств войны при помощи авиации находились специальный полигон в районе станции Аньда и специальная авиационная часть.

Четвертый, так называемый производственный отдел, был предназначен для производства в массовом масштабе бактерий, отобранных в качестве наиболее эффективных средств бактериологической войны.

Наконец, пятый отдел, именовавшийся «Учебно-просветительным», ведал подготовкой кадров для применения средств бактериологической войны.

Функции отряда № 100 были аналогичны функциям отряда № 731 с тем отличием, что в нем вырабатывались бактерии, предназначенные для заражения скота и посевов (бактерии сапа, сибирской язвы и др.).

Как установлено на суде, помимо двух указанных отрядов, расположенных на севере Маньчжурии, на территории Центрального и Южного Китая японцами были созданы два аналогичных секретных формирования, именовавшиеся «Отряд ЭИ» и «Отряд ПАМИ».

Готовясь обрушить на народы СССР, Китая, Монгольской Народной Республики и войска США смертоносные бактерии, японские изуверы испытывали это средство массового уничтожения на тысячах людей, главным образом, граждан Китая и СССР. Только в отряде № 731 было зверски умерщвлено свыше 3000 человек путем производства над ними бесчеловечных преступных опытов.

На процессе было также установлено, что японские агрессоры не только готовили, но и неоднократно применяли бактериологическое оружие при осуществлении своих агрессивных планов: в 1939 г. против Монгольской Народной Республики и СССР в районе реки Халхин-Гол; в 1940—1942 гг. во время войны против Китая, где бактериологические экспедиции японской армии вызвали эпидемии чумы и тифа.

Готовя нападение на СССР, японские агрессоры предусматривали широкое применение бактериологического оружия и с этой целью вели специальную разведку пограничных районов и осуществили ряд бактериологических диверсий против Советского Союза.

Советский суд осудил 12 японских военных преступников, виновных в подготовке и применении бактериологического оружия.

Было бы, однако, несправедливым оставить безнаказанными других главных организаторов и вдохновителей этих чудовищных преступлений.

К числу таких военных преступников в первую очередь относятся:

1. **Хирохито**—император Японии. На гласном судебном процессе в Хабаровске установлено, что по специальным секретным указам Хирохито на территории Маньчжурии был создан центр японской армии по подготовке бактериологической войны и применению бактериологического оружия, зашифрованный, как уже было сказано выше, под названиями «Управление по водоснабжению и профилактике частей Квантунской армии», а впоследствии «Отряд № 731».

В этом секретном формировании в массовых масштабах готовились средства бактериологической войны против СССР, Китая, МНР, войск США и других государств; этот отряд применял бактериологическое оружие в 1939 г. в районе реки Халхин-Гол против Монгольской Народной Республики и СССР, а в 1941—42 гг. — против Китая.

Генерал Ямада, бывший член Высшего военного совета Японии и главнокомандующий Квантунской армией, показал, что

«731 отряд, расположенный на территории Маньчжурии, был организован в целях подготовки бактериологических средств войны, главным образом, против Советского Союза, а также против Монгольской Народной Республики и Китая».

О том, в какой степени была законспирирована деятельность отряда № 731, свидетельствует следующее показание генерала Ямада:

«731 отряд официально именовался «Управлением профилактики и водоснабжения Квантунской армии», что являлось известным прикрытием действительного назначения отряда. С этой же целью работники 731 отряда носили общевойсковую форму, без знаков различия медицинской службы. Мы опасались, что большое скопление медицинских работников может вызвать нежелательные подозрения относительно действительного характера работы 731 отряда».

Характеризуя подготовку к применению смертоносных бактерий для массового уничтожения людей, Ямада заявил, что:

«...В 1945 г. в связи с успешным завершением всех подготовительных работ по усовершенствованию наиболее эффективных способов применения бактериологического оружия, наступил период массового производства бактериологического оружия в целях его практического применения в любом направлении, по первому указанию императорской ставки».

Бывший начальник отдела военно-санитарного управления военного министерства Японии (впоследствии начальник военно-санитарного управления Квантунской армии) генерал-лейтенант Кадзицука Рюдзи показал, что отряд № 731 был сформирован в 1936 г. по специальному секретному указу Хирохито.

«Я лично, — показал Кадзицука, — с данным указом и приложенным к нему штатом отряда был ознакомлен под расписку, путем приложения к нему своей собственной печати».

Этот отряд в 1939 году был реорганизован: масштабы его деятельности были расширены, и производство бактериологического оружия резко возросло, а численность личного состава увеличена в три раза. Эта реорганизация была также произведена по другому секретному указу Хирохито.

По этому поводу генерал Кадзицука показал следующее:

«С этим указом, — заявил Кадзицука, — я был ознакомлен под расписку, примерно, в феврале 1940 г. в штабе Квантунской армии. Кроме того, одним или двумя секретными указами императора Хирохито от 1940 г., во второй половине этого года, дополнительно было создано четыре филиала отряда № 731...».

Филиалы, о которых говорил на суде ген. Кадзицука, и как это было документально установлено, в частности, приказом бывшего главнокомандующего Квантунской армии ген. Умедзу от 2.XII.1940 года № 398/1 КО, располагались в районах, граничащих с Советским Союзом.

Генерал-майор медицинской службы Кавасима Киоси, начальник отдела отряда № 731, также заявил, что отряд № 731 был организован в 1936 г., а филиалы этого отряда были созданы в 1940 г. по указам императора. Ген. Кавасима Киоси показал по этому поводу следующее:

«731 отряд был организован по секретному указу императора Японии Хирохито в 1936 г... Указ императора я видел сам в делах отряда, в период моей работы в должности начальника общего отдела отряда 731... Указ императора от 1940 г. предусматривал увеличение штата отряда до 3.000 человек, включая сюда и вновь сформированные этим указом филиалы в различных районах Маньчжурии...».

Таким образом, император Хирохито показаниями главных участников подготовки бактериологической войны бывшего начальника военного санитарного управления Квантунской армии генерал-лейтенанта Кадзицука Рюдзи, генерала Кавасима Киоси изобличается как один из главных участников подготовки бактериологической войны.

2. **Исии Сиро** — генерал-лейтенант медицинской службы. На судебном процессе была полностью доказана активная организующая роль Исии в преступной подготовке бактериологической войны и практическом применении бактериологического оружия против СССР, Китая и Монгольской Народной Республики.

Исии организовал и возглавил секретный центр японской армии по подготовке бактериологической войны — отряд № 731. Все преступные изыскания в области подготовки бактериологической войны и, в частности, все бесчеловечные опыты над живыми людьми производились под непосредственным руководством Исии.

Исии непосредственно разработал способ применения в качестве бактериологического оружия блох, зараженных чумой; Исии сконструировал специальные керамические бомбы, так называемые «бомбы Исии», для применения с помощью авиации блох, зараженных чумой.

Исии также лично разработал способы культивирования в громадных количествах бактерий, с целью ведения агрессивной бактериологической войны (в частности, разработал конструкцию так называемых «культиваторов Исии»).

Как было установлено на судебном процессе в г. Хабаровске показаниями генерал-майора медицинской службы Кавасима Киоси, подполковника Ниси и сотрудника отряда Фуруичи, генерал Исии лично возглавил экспедиции отряда № 731 в Китай в 1940 году, 1941 и 1942 годах. Во время этих экспедиций были применены различные виды бактериологического оружия и вызваны эпидемии чумы, тифа, паратифа и других болезней, повлекшие гибель тысяч мирных жителей Китая.

Свидетель Фуруичи — один из участников экспедиции отряда № 731, в судебном заседании показал, что заражение водоемов различными бактериями, отравление пищи и другие тягчайшие преступления производились по прямому приказанию Исии.

Как установлено показаниями бывш. начальника отдела отряда № 731 подполковника Ниси, по инициативе Исии бактериологическое оружие было применено против СССР и МНР в районе реки Халхин-Гол в 1939 году.

В 1945 году, будучи вторично назначен начальником отряда № 731, Исии подготовлял применение бактериологических средств против СССР, США и Великобритании.

Генерал-майор медицинской службы Кавасима на судебном процессе показал, что летом 1941 года Исии на специальном секретном совещании информировал начальников отделов отряда о том, что деятельность отряда одобрена генеральным штабом японской армии, который в связи с началом войны гитлеровской Германии против Советского Союза дал указание об активизации и подготовке бактериологической войны и об увеличении производства смертоносных бактерий, что и было осуществлено Исии.

Вся деятельность Исии отличалась особой жестокостью и бесчеловечностью. Им были установлены тесные связи с японской жандармерией и военно-разведывательными органами Японии в Маньчжурии, от которых отряд № 731 получал в порядке так называемых «особых отправок» тысячи людей для производства преступных опытов, неизменно заканчивавшихся смертью этих людей.

Бывший главнокомандующий Квантунской армии генерал Ямада характеризовал Исии, как одного из наиболее деятельных участников преступной подготовки бактериологической войны.

Ямада показал:

«Отряд № 731 был детищем Исии, и поэтому в 1945 году он снова был назначен на должность начальника этого отряда... Назначение Исии находилось в прямой связи с задачами активизации работы бактериологических отрядов в это время и в связи с указаниями военного министерства об увеличении производства бактериологического оружия».

3. **Китано Масадзо**—генерал-лейтенант медицинской службы, изобличен материалами судебного следствия в том, что, являясь с августа 1942 года по март 1945 года начальником отряда № 731, непосредственно руководил подготовкой к бактериологической войне, а также участвовал в организации применения бактериологического оружия против Китая в 1942 году.

Преступная деятельность Китано полностью была разоблачена показаниями бывш. главнокомандующего Квантунской армии генерала Ямада, генерал-майора медицинской службы Кавасима Киоси, генерал-майора Мацумура Томокацу и генерал-лейтенанта Кадзицука Рюдзи.

Генерал Ямада, который в августе 1944 года инспектировал отряд № 731, показал, что, докладывая о деятельности отряда, Китано указал, что задачей отряда является

«...Изучение различных вопросов, связанных с подготовкой средств для ведения бактериологической войны... О производственном отделе отряда № 731 генерал Китано мне доложил, что этот отдел занимается изготовлением специальных бактериологических препаратов в больших размерах, достаточных для проведения наступательных операций».

Заслушав доклад Китано и лично ознакомившись с работой отряда № 731, Ямада, по его личному признанию, «был крайне поражен размахом исследовательских работ и колоссальными возможностями отряда по изготовлению бактериологического оружия».

О преступлениях, совершенных Китано, генерал-майор Мацумура показал следующее.

«В конце 1944 г., — сказал Мацумура, — в кабинете командующего Квантунской армии состоялся доклад начальника отряда № 731 Китано. Китано делал доклад о способах применения в качестве бактериологического оружия блох, зараженных чумой... Ямада одобрил предложенный Китано способ применения блох, зараженных чумой, как бактериологического оружия».

По этому поводу Ямада показал:

«В октябре или ноябре 1944 года генерал Китано сделал мне подробный доклад о результатах применения чумных блох как средства бактериологической войны. Доклад Китано сопровождался специальным кинофильмом, привезенным из отряда № 731, также схемами, на которых были обозначены участки, на которых производились опыты по рассеиванию с помощью авиации блох, зараженных чумой... Во время доклада он демонстрировал различные таблицы, наглядно показывающие результаты проводимых исследований по заражению территорий бактериями чумы.

Лично я, считая способ применения блох, зараженных чумой, весьма эффективным, одобрил доклад Китано и предложенный им способ применения бактериологического оружия. Результаты опытов по применению блох, зараженных чумой, были представлены в императорскую ставку».

Показаниями генерал-лейтенанта медицинской службы Кадзицуки генерал-лейтенант Китано изобличается в том, что он в августе 1942 г. участвовал в организации экспедиции, во время которой было применено бактериологическое оружие против китайцев, а также в проведении бесчеловечных опытов над живыми людьми. Как показал Кадзицука, он в августе 1944 г. при посещении им отряда № 731 заслушал доклад Китано о деятельности этого отряда. Китано доложил, что

«...Группа работников отряда № 731 выезжала на китайский фронт в районе южнее Шанхая, где с большой высоты сбрасывала на территорию с китайским населением массы блох, зараженных чумой... И в том месте, где они упали, возникла эпидемия чумы... Кроме того, Китано рассказал мне о том, что в районе ст. Аньда производились опыты с бомбами замедленного действия, начиненными бактериями сибирской язвы. Осколки этой бомбы, ранившие людей и животных, заражали их сибирской язвой».

Преступная деятельность Китано на посту начальника отряда № 731 установлена также показаниями генерал-майора медицинской службы Кавасима, лично участвовавшего на совещаниях, на которых под руководством Китано «обсуждались вопросы, связанные с исследованиями, изготовлением бактериологического материала и его практическим применением на войне».

4. **Вакамацу Юдзиро** — генерал-майор ветеринарной службы являлся с 1941 по 1945 гг. начальником отряда № 100, который, как это доказано материалами Хабаровского процесса, занимался производством бактериологического оружия, а также осуществлял диверсии путем заражения водоемов, пастбищ и скота бактериями сибирской язвы, сапа и других эпизоотий. Этот отряд производил также бесчеловечные преступные эксперименты над живыми людьми.

Бывший главнокомандующий Квантунской армией генерал Ямада признал, что отряд № 100 занимался изысканием методов применения эпизоотических бактерий и их массовым производством. О преступлениях, совершенных Вакамацу, генерал Ямада дал следующие показания:

«Назначение и практическая деятельность отряда № 100 были совершенно аналогичны назначению и деятельности отряда № 731 по подготовке бактериологической войны с той разницей, что бактериологическое оружие, изготовленное отрядом № 731, предназначалось для массового уничтожения живой силы противника, а производство эпизоотических бактерий отрядом № 100 предназначалось для уничтожения скота».

Бывший сотрудник отряда № 100 поручик Хиразакура по поводу участия Вакамацу в активной подготовке бактериологического оружия показал, что Вакамацу в кругу сотрудников отряда № 100 неоднократно говорил:

«На случай войны Японии с Советским Союзом отряд № 100 должен стать фабрикой по выпуску в массовом количестве различных бактерий и сильно действующих ядов для ведения диверсионно-бактериологической войны против Советского Союза».

Хиразакура изобличил Вакамацу также и в том, что по его указаниям направлялись специальные разведывательно-диверсионные экспедиции в районы Трехречья и Хайлара, которые изучали возможность производства бактериологических диверсий против СССР и МНР, а также фактически осуществляли такие диверсии. О результатах произведенных изысканий докладывалось генералу Вакамацу, который давал дальнейшие указания по производству диверсий.

В отряде № 100, руководимом Вакамацу, как это устанавливается показаниями на судебном процессе бывш. сотрудников этого отряда Митомо и Хатаки, злодейски умерщвлялись люди путем производства над ними бесчеловечных преступных опытов.

Показаниями бывш. начальника ветеринарного управления Квантунской армии генерал-лейтенанта ветеринарной службы Такахаси Такаацу бывш. начальник отряда № 100 Вакамацу изобличен в том, что, будучи тесно связан с разведывательным отделом штаба Квантунской армии, он лично руководил преступными изысканиями бактериологического оружия и подготовкой бактериологических диверсий.

Такахаси изобличает Вакамацу также и в том, что он в 1941 г. участвовал на совещании у бывш. главнокомандующего Квантунской армией Умедзу, посвященном подготовке бактериологической войны. В ноябре 1944 г. Вакамацу принимал участие в аналогичном совещании, состоявшемся в кабинете бывш. главнокомандующего Ямада, на котором Такахаси докладывал свои соображения о планах применения бактериологического оружия.

5. **Касахара Юкио**—генерал-лейтенант, являясь начальником штаба Квантунской армии с 1942 по 1945 год, осуществлял руководство подготовкой бактериологической войны против Советского Союза и принимал непосредственное участие в разработке конкретных методов применения бактериологического оружия.

Активная роль Касахара в подготовке бактериологической войны полностью установлена показаниями генерала Ямада, генерал-майора Мацумура, генерал-лейтенанта ветеринарной службы Такахаси, полковника Тамура и других допрошенных на судебном процессе обвиняемых и свидетелей.

Полковник Тамура, бывш. начальник отдела кадров штаба Квантунской армии, показал, что при инструктаже, связанном с назначением его на эту должность в первых числах января 1945 года

«...генерал-лейтенант Касахара мне сказал, что я должен буду относиться с особым вниманием к отряду № 731, поскольку этот отряд... готовится к бактериологической войне».

Касаясь вопроса разработки отдельных способов применения бактериологического оружия, генерал Ямада показал, что:

«...для изучения способов применения бактериологического оружия создавались специальные комиссии... Председателем этих комиссий был начальник штаба... Решения комиссии по применению бактериологических средств войны представлялись командующему Квантунской армией и после его утверждения докладывались в генеральный штаб Японии».

Характеризуя деятельность штаба Квантунской армии по подготовке бактериологической войны против СССР, начальник оперативно-стратегического отдела того штаба генерал-майор Мацумура показал:

«...После получения указаний об увеличении производства бактериологического оружия Касахара мне поручил изучить вопрос о возможности его применения против Советского Союза... Я этот вопрос изучил и сделал соответствующий доклад Касахара, который, как я уже сказал, одобрил мои соображения... Я доложил Касахара о том, что на случай войны с Советским Союзом бактериологическое оружие должно быть применено в районе городов: Ворошилова, Хабаровска, Благовещенска и Читы...»

Осенью 1944 года Касахара приняв участие в обсуждении вопроса о способах применения бактериологической бомбы «системы Исии».

В ноябре 1944 года Касахара участвовал в работе специального совещания высших штабных офицеров, на котором обсуждался вопрос о результатах бактериологической разведки, проводившейся отрядом № 100 с целью подготовки практического применения бактериологического оружия против СССР.

Изложенное подтверждает, что Касахара являлся одним из организаторов бактериологической войны и непосредственно занимался вопросами применения бактериологического оружия, главным образом против СССР, Монгольской Народной Республики и Китая.

Таким образом, данными, установленными на судебном процессе в Хабаровске и Приговором Военного Трибунала Приморского военного округа, доказано, что в подготовке и осуществлении бактериологической войны, являющейся тягчайшим преступлением против человечества, ведущая роль принадлежала не только уже ранее осужденным по приговору Международного Военного трибунала для Дальнего Востока японским военным преступникам и осужденным по приговору Военного Трибунала в Хабаровске 12 японским военным преступникам и императору Японии Хирохито, а также генералам Японской армии Исии Сиро (б. начальник отряда 731), Китано Масадзо (также б. начальник отряда 731), Вакамацу Юдзиро (б. начальник отряда № 100) и Касахара Юкио (б. начальник штаба Квантунской армии).

В соответствии с этим и принимая во внимание,

что Женевским протоколом 17 июня 1925 года запрещено применение бактериологического оружия, уже давно осужденного цивилизованными нациями как тягчайшее преступление, противоречащее чести и совести народов, и что, таким образом, указанные выше преступления являются грубым нарушением законов и обычаев войны и общепризнанных норм международного права;

что союзные державы в решении Дальневосточной Комиссии от 3 апреля 1946 г. квалифицировали нарушение законов и обычаев войны как военные преступления, а в решении от 19 июня 1947 г. установили, что «суровое правосудие должно быть применено по отношению ко всем военным преступникам...»;

что Дальневосточная Комиссия 3 апреля 1946 г. решила «...принять все возможные меры для того, чтобы выявить, расследовать, арестовать и заключить под стражу всех лиц, подозреваемых в совершении военных преступлений...» и установила, что для рассмотрения дел о военных преступниках на Дальнем Востоке Главнокомандующий Союзных Держав должен «назначить специальные международные военные суды»,

Правительство Союза ССР предлагает назначить в ближайшее время, в соответствии с пунктом «а» статьи 5 решения Дальневосточной Комиссии от 3 апреля 1946 г. (документ EFEC — 007/3), специальный Международный Военный Суд и предать указанному Международному Суду как военных преступников, изобличенных в совершении тягчайших преступлений против человечества, — императора Японии Хирохито, генералов Исии Сиро, Китано Масадзо, Вакамацу Юдзиро, Касахара Юкио.

Советское Правительство считает необходимым также заявить, что все материалы судебного процесса, происходившего в декабре 1949 г. в Хабаровске над японскими военными преступниками Ямада, Такахаси, Кадзицука и др., изобличающие указанных в настоящей ноте лиц в совершении тягчайших преступлений, будут полностью предоставлены в распоряжение Международного Военного Суда, немедленно после его образования».

Копии указанной ноты тогда же были вручены Правительствам Австралии, Бирмы, Голландии, Индии, Канады, Новой Зеландии, Пакистана, Франции, входящим в Дальневосточную Комиссию.

СВОДКА

О ХОДЕ РЕМОНТА ТРАКТОРОВ В МТС КЕМЕРОВСКОЙ ОБЛАСТИ НА 31 ЯНВАРЯ 1950 ГОДА.

(В процентах к выполнению годового плана, в скобках указаны фамилии директоров МТС)

1. Кузедеевская (т. Тюркин)	122,0	30. Сусловская (т. Котов)	66,2
2. Кузнецкая (т. Лукьянов)	104,9	31. Бурлаковская (т. Кузнецов)	65,9
3. Сталинская (т. Кузнецов)	100,0	32. Троицкая (т. Новиков)	65,3
4. Тарасовская (т. Белоус)	100,0	33. М.-Песчанская (т. Петров)	64,9
5. Кемеровская (т. Тогулев)	97,2	34. Литвиновская (т. Сердюков)	63,6
6. Юргинская (т. Мельников)	94,7	35. Пашковская (т. Сергеев)	63,6
7. Титовская (т. Яковлев)	90,7	36. Чумайская (т. Савин)	63,3
8. Проскоковская (т. Селенчук)	88,6	37. Черкасовская (т. Толканов)	63,0
9. Промышленная (т. Шульгин)	85,1	38. Лебедевская (т. Романов)	62,5
10. Чесноковская (т. Немазанный)	84,4	39. Барановская (т. Журавель)	62,5
11. Барандатская (т. Елфимов)	83,0	40. Тарадановская (т. Петляковский)	60,7
12. Байкаимовская (т. Цыбулько)	82,2	41. Трудармейская (т. Шиляков)	60,5
13 Пачинская (т. Ковалев)	79,6	42. Берикульская (т. Батурин)	60,0
14. Поморцевская (т. Патрушев)	79,0	43. Елыкаевская (т. Самсонов)	59,1
15. Усть-Сосновская (т. Мишко)	79,0	44. Бачатская (т. Демидов)	58,8
16. Горскинская (т. Оликов)	76,6	45. Тяжинская (т. Волобуев)	56,8
17. Тисульская (т. Игуменов)	76,5	46. Кулебякинская (т. Малев)	56,6
18. Итатская (т. Васильев)	75,0	47. Теплореченская (т. Рудов)	55,6
19. Борочатская (т. Горбунцев)	75,0	48. Кр.-Орловская (т. Асташков)	54,5
20. Топкинская (т. Белобородов)	75,0	49. У.-Сертинская (т. Андроханов)	53,7
21. Краснинская (т. Андриенко)	74,5	50. Прокопьевская (т. Коротких)	53,6
22. Ленинская (т. Наумов)	74,3	51. Копыловская (т. Кузьмин)	53,3
23. Ступишенская (т. Крылов)	74,1	52. Ижморская (т. Миронов)	49,3
24. Арлюкская (т. Кириллов)	74,1	53. Пермяковская (т. Любименко)	48,8
25. Худяшевская (т. Харитоненко)	73,9	54. Улановская (т. Иванов)	47,8
26. Некрасовская (т. Астахов)	71,2	55. Первомайская (т. Айкин)	44,3
27. Мариинская (т. Долганов)	70,2	56. Зарубинская (т. Ермаков)	43,3
28. В.-Чебулинская (т. Насинник)	68,4	57. Судженская (т. Цицулевский)	36,8
29. Крапивинская (т. Конякин)	67,3	58. Коноплеводная (т. Карабанов)	22,0

Кузбасс готовится к выборам

в Верховный Совет СССР

ПОЛИТИЧЕСКАЯ РАБОТА СРЕДИ ИЗБИРАТЕЛЕЙ

В Сталинске тысячи агитаторов проводят среди избирателей беседы по изучению «Положения о выборах в Верховный Совет СССР». Многие из них уже побывали на своих десятидворках, в общежитиях и коммунальных домах по нескольку раз.

Как дорогого желанного гостя, горняки общежития № 23 встречают своего агитатора, слесаря электромеханического отдела шахты имени Орджоникидзе т. Кодырова. Он изучил с жильцами статьи т.т. Молотова и Маленкова, опубликованные к 70-летию товарища Сталина. Сейчас тов. Кодыров знакомит жильцов общежития с «Положением о выборах в Верховный Совет СССР».

Свыше тысячи агитаторов выделено для работы среди населения партийными организациями Кузнецкого металлургического комбината имени Сталина. Активно ведут агитационно-пропагандистскую работу среди избирателей агитколлективы рельсобалочного, первого мартеновского и других цехов комбината. Агитатор первого мартеновского цеха Семен Иванович Гудимов часто наведывается к жильцам дома № 30 по проспекту имени Молотова. К его приходу в квартире Надежды Михайловны Васиной собираются домохозяйки — соседки по подъезду.

Среди избирателей, проживающих по улице Разина большим уважением пользуется агитатор т. Белошицкий, из Сталинского краеведческого музея. За последние полгода он провел на своей десятидворке 15 бесед. Много интересного и полезного почерпнули слушатели из его убедительных и содержательных рассказов о прошлом и настоящем своего города, о достижениях Советского Союза в 1949 году. Сейчас тов. Белошицкий приступил к изучению с избирателями «Положения о выборах в Верховный Совет СССР».

С каждым днем на агитпунктах становится все многолюднее. Широко развернули подготовку к выборам связисты города. Почти во всех агитпунктах установлены телефоны, оборудованы радиоточки. На днях состоялось собрание почтальонов Сталинска, обсудившее вопрос о работе связистов в дни выборов в Верховный Совет СССР. Почтальоны т.т. Богомолова, Лошкина, Варламова и многие другие взяли на себя обязательства—всю выборную литературу и газеты доставлять досрочно.

Местное отделение «Союзпечати» открывает новые газетные киоски на шахтах «Абашево», «Байдаевка» и на других предприятиях. Для лучшего обслуживания металлургов, угольщиков, строителей и железнодорожников киоскеры «Союзпечати» организуют продажу предвыборной и другой литературы в каждом доме.

Для культурного обслуживания избирателей созданы специальные агитбригады из участников художественной самодеятельности клубов города и артистов городского театра. В одном лишь Дворце культуры кузнецких металлургов организовано 23 бригады, в каждой из них 12—15 участников художественной самодеятельности. За время избирательной кампании они обязались дать для избирателей 400 концертов.

Р. ДУБРОВИН.

В Мариинске агитпункты на замке

С подготовкой к выборам в Верховный Совет СССР в городе Мариинске внешне обстоит благополучно. На улицах кумачевые лозунги, световые транспаранты с надписью «Агитпункт». Но открыв агитпункты и внешне их оформив, в горкоме партии успокоились. Работник отдела пропаганды и агитации горкома ВКП(б) тов. Хохульников заявляет:

— Дела идут неплохо. Агитаторы среди населения работают, агитпункты открыты.

Знакомство с действительным положением дела на избирательных участках опровергает это. Постановка агитационной работы среди избирателей далеко не такая, как это представляют в городском комитете партии.

В воскресенье, 29 января, мы побывали в 5 агитпунктах, и 4 из них оказались на замке. Так в фойе Дома культуры встретили двух девушек, работниц промартели имени Полины Осипенко. Они пришли в агитпункт, но на двери его висит большой замок.

— Второй раз приходим, и все — на замке! Хотя бы написали, когда он бывает открыт, — говорят молодые избирательницы.

Не заботятся в Мариинске об избирателях. В горкоме партии лучшим считают агитпункт № 5, расположенный в педагогическом техникуме (заведующая агитпунктом тов. Фадеева). Но и он оказался закрытым. Когда через два часа мы снова решили зайти сюда, то и на этот раз застали только одного дежурного. При ознакомлении с журналом посещаемости оказалось, что за 12 дней, как работает этот агитпункт, его посетило 22 избирателя. Избирательница этого участка Анна Кузьминична Серова рассказывает:

— Агитаторы на квартиры к нам не ходят, а агитпункт часто закрыт.

Она права. Там, где агитаторы работают с населением по месту жительства, где агитпункты стоят в центре внимания партийных организаций, они не пустуют, в них бьет ключом агитационная работа. Примером может служить агитпункт № 2. Сюда с каждым днем приходит все больше избирателей. Большая группа агитаторов систематически работает на десятидворках.

Разве не могла организовать так работу зав. агитпунктом 1-го избирательного участка тов. Почекутова? Конечно, могла. Но она передоверила всю работу дежурным. 29 января дежурный тов. Шульгин закрыл агитпункт в 7 часов вечера. Избиратели приходят, но видят, что агитпункт закрыт и уходят недовольные.

Нерегулярно открывается агитпункт и на 3-м избирательном участке. Рядом в библиотеке, — молодежь и пожилые железнодорожники за чтением книг, журналов, а агитпункт почему-то закрыт.

Бездушно, по-казенному подошли здесь и к наглядной агитации. В Мариинске почему-то не увязывают подготовку к выборам с производственными делами предприятий, артелей и колхозов.

Не умеют в горкоме партии связывать боевую политическую кампанию с практическими делами. Например, 29 января проводились рысистые испытания лошадей. Почти все население города вышло на берег реки Ини, но ничто здесь не напоминало о подготовке к выборам—ни лозунга, ни плаката.

С каждым днем растет политическая активность трудящихся. Готовясь к выборам, они ждут от агитатора ответа на волнующие их вопросы. Но Мариинский горком партии не удовлетворяет законных желаний избирателей и держит агитпункты под замком.

Ф. ЭСАУЛОВ.

г. Мариинск.

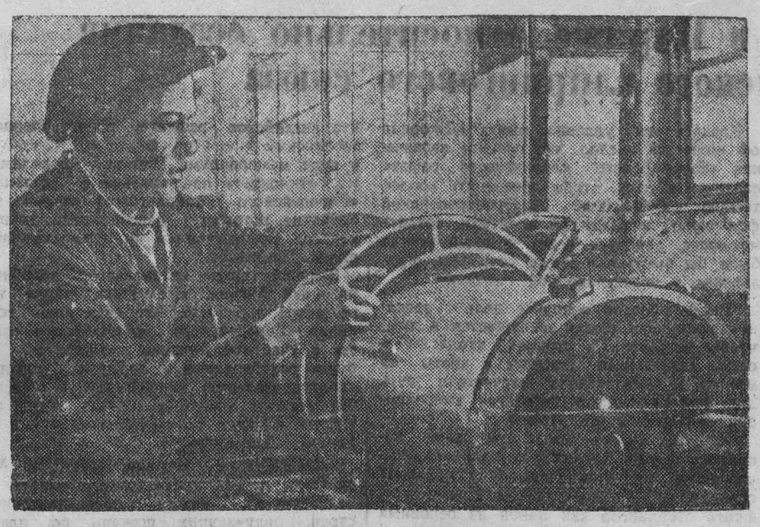

Токарь механического цеха Кузнецкого комбината А. Бессонов еще в прошлом году закончил выполнение второй пятилетней нормы. Он не имеет ни одного случая брака. Средний заработок тов. Бессонова составляет более 2.000 рублей в месяц.

На снимке: тов. Бессонов за замером обточенного цилиндра.

Снимок В. Булычева.

Почему отстает шахта № 1-2

Шахта № 1-2 задолжала металлургам Кузбасса в этом году сотни тонн дорогого коксующегося угля.

В этом, в первую очередь, виноваты руководители шахты тт. Нестеров, Кабанов и Мирошниченко, которые не сумели своевременно предусмотреть самого главного для нормальной работы — подготовку нового фронта. Партийная организация шахты (секретарь партбюро тов. Мирошниченко) не контролировала подготовку нового горизонта и это стало главной причиной отставания.

Приведем несколько фактов, характеризующих безответственное отношение руководителей шахты к подготовке нового горизонта — основного источника добычи угля. В конце прошлого года горнотехническая инспекция приостановила работу на горизонте, потому что не была пробита вентиляционная печь. Закончить печь можно было за один—два дня. Но Нестеров и Кабанов не торопились.

— Пока фронт есть спешить нечего.

На два месяца работы на нижнем горизонте были прекращены.

Когда наконец, квершлаг был готов и началось развитие основных штреков, проходчики потребовали от главного инженера шахты тов. Кабанова организации электровозной откатки, потому что вручную приходилось катать вагоны на 500 метров. Тов. Кабанов, не вникнув в суть дела, отказался от кабеля для троллейной откатки, который ему предлагал трест. Бессмысленная канитель с получением кабеля тянулась несколько месяцев и основательно тормозила проходку выработок.

Запустив подготовку нового фронта работы, руководители шахты не пытались укрепить расшатанную трудовую дисциплину. О плохой дисциплине отдельных работников горного надзора заявлял на стахановском слете запальщик шахты тов. Мороз. Он по-большевистски критиковал руководителей шахты. Были случаи, начальники участков являлись на шахту в нетрезвом виде. Но руководители шахты, вместо того, чтобы наказать бездельников и заставить их работать, выдумывали какие-то «трудные» условия, не позволяющие якобы увеличить план.

Тов. Кабанов не желает выслушивать ценные советы горняков. Жизнь жестоко его за это наказывает. Долго Кабанов отказывается от помощи соседей—шитовиков шахт имени Вахрушева и № 3, предлагавших смонтировать первый для шахты № 1-2 щит и передать свой опыт по монтажу.

— Сами сделаем, — отмахнулся от помощи Кабанов.

Но сами сделать не смогли. Монтаж тянулся, пока трестовские работники не попросили вахрушевцев смонтировать щит. Но и тут Кабанов остался верен себе. Он отверг совет шитовиков крепить рассечку.

— Она без крепления сто лет простоит, — говорил он.

Но рассечка рухнула. Все работы пришлось начинать заново.

Чтобы приготовить новую лаву на участке № 4, нужно было срочно пробить печь. Вместо трех дней, печь проходили три недели. Ни Нестеров, ни Кабанов не поинтересовались причинами срыва подготовки лавы.

Главный механик шахты тов. Чумерин занимается чем угодно, только не механизацией.

Партийная организация шахты несет немалую долю вины за срыв добычи коксующегося угля. Она своевременно не призвала к порядку недальновидных руководителей шахты.

Л. БОНДАРЬ.

г. Киселевск.

Работу ферросплавщиков срывают энергетики

Включившись в соревнование в честь выборов в Верховный Совет СССР, коллектив Кузнецкого ферросплавного завода взял на себя обязательство ежемесячно перевыполнять государственный план, досрочно завершить выполнение квартальной программы.

Огромный трудовой под'ем охватил все бригады, смены и цехи завода. Но одного желания и трудового энтузиазма ферросплавщиков далеко недостаточно. Для нормальной и успешной работы необходимо четкое и бесперебойное снабжение завода электроэнергией. Но вот этого-то как раз и нет.

Только несколько дней после принятия обязательств завод работал нормально и перевыполнял план. «Кемеровоэнерго» систематически ограничивает снабжение ферросплавного завода электроэнергией. Каждый день простаивают печи, срывается план, увеличиваются непроизводительные расходы. На разогрев печей перерасходовано большое количество электроэнергии. В январе по вине энергетиков ферросплавщики недодали металлургической промышленности много тонн ценнейшего сырья.

Позволительно спросить у управляющего «Кемеровоэнерго» тов. Белова: до каких же пор энергетики будут продолжать так плохо снабжать электроэнергией Кузнецкий завод ферросплавов, лишать его возможности выполнять производственный план?

П. Мартынов.

Кемеровский горисполком отчитывается

о своей работе

XXII сессия Кемеровского городского Совета

31 января в клубе коксохимического завода состоялась 22-я сессия Кемеровского городского Совета депутатов трудящихся, обсудившая отчет председателя горисполкома тов. Шаповалова о работе исполкома городского Совета за 1949 год.

Председателем 22-й сессии единогласно избирается депутат тов. Портнов А. П., секретарем—депутат тов. Дрожжина М. И.

В своем докладе тов. Шаповалов, рассказав об успехах и недостатках работы Кемеровского исполкома городского Совета депутатов трудящихся, значительное место уделил подготовке к выборам в Верховный Совет СССР.

— Отчитываясь сегодня перед депутатами горсовета о своей деятельности за 1949 год,—сказал докладчик,—исполком городского Совета ставит своей целью организовать отчеты депутатов в своих избирательных округах, организовать систематический прием депутатами предложений, заявлений и жалоб от населения непосредственно в избирательных округах. Все это позволит избирателям высказать свои критические замечания о недостатках в деятельности местных Советов и внести предложения, направленные на улучшение работы.

Сейчас по всей нашей стране идет деятельная подготовка к выборам в Верховный Совет Союза ССР. Наши избиратели видят великую силу советского общественного и государственного строя, силу подлинно народного советского демократизма. Все это еще выше поднимает чувство патриотической гордости за свою Родину, вдохновляет их на новые трудовые подвиги.

В заключение докладчик призывает депутатов городского, районных и поселковых Советов депутатов трудящихся принять самое активное участие в работе по подготовке к выборам в Верховный Совет СССР, неустанно помогать партийным организациям сплачивать трудящихся города вокруг партии Ленина—Сталина, уверенно ведущей советский народ к победе коммунизма.

В выступлениях по отчету горисполкома депутаты городского Совета, с большим удовлетворением отмечая бурный рост промышленности, культурно - бытового строительства в городе, подвергли серьезной критике недостатки в работе самого горисполкома и отдельных хозяйственных руководителей за недостаточное внимание к выполнению государственных планов и указаний большевистской партии и советского правительства. На трибуне депутат тов. Стам. Он говорит:

— На наших глазах растет и развивается областной центр—город Кемерово. Там, где были пустыри, теперь выросли новые поселки, прекрасные благоустроенные культурно-бытовые учреждения, жилые каменные дома.

Однако, — отмечает тов. Стам, — крайне неудовлетворительно работают строительные организации. В городе не выполнен план жилищно-коммунального строительства. Руководители строительных организаций тов. Кулицкий и другие пока строят медленно, дорого и недоброкачественно. Плохо в городе обстоит дело с дорожным строительством и санитарным содержанием рабочих поселков.

Депутат тов. Ушаков в своем выступлении сказал, что серьезным недостатком в работе горисполкома является то, что он мало обращает внимания на благоустройство Кировского района. В этом районе до сих пор не заасфальтировано ни одного метра дорог. В плохом состоянии содержится больница. Больным даже негде снять пальто, не на что сесть. Не все благополучно и в организации торговли. В магазинах часто не бывает необходимых продуктов, хлеб нередко продается недоброкачественный.

Серьезной критике тов. Ушаков подверг работу горисполкома за слабую связь с депутатами городского Совета.

О серьезных недостатках в школах Министерства просвещения рассказала в своем выступлении депутат тов. Сковородкина. Она говорит, что горисполком мало обращал внимания на работу школ. В результате многие школы до сих пор оборудованы плохо, парты и доски, изготовленные на местной мебельной фабрике, пришли в негодность, во многих школах нет необходимого запаса топлива.

Депутаты тт. Грызлова и Осипов обратили внимание сессии на невыполнение некоторыми депутатами городского Совета своих депутатских обязанностей. Например, депутаты тт. Портнов, Голубов, Интриллигатор, Сытин и некоторые другие редко бывают у своих избирателей, плохо связаны с ними.

На сессии также выступили депутаты тт. Кончак, Цыбаков, Фролова, Черепанова, Раковская, Чепкой, Березикова, Корженкова и Курбатова.

Сессия городского Совета депутатов трудящихся признала работу горисполкома за отчетный период удовлетворительной и потребовала от горисполкома устранения выявленных недостатков.

Городской Совет обратился с призывом ко всем депутатам городского, районных и поселковых Советов депутатов трудящихся принять самое активное участие в подготовке и проведении выборов в Верховный Совет Союза ССР. В решении, принятом на сессии, говорится:

«Каждый депутат должен систематически встречаться с избирателями на избирательных участках и в агитпунктах, выявлять запросы и нужды избирателей, добиваясь быстрого разрешения заявлений и жалоб, раз'яснять избирателям величие побед советского государственного и общественного строя, мобилизуя трудящихся на досрочное выполнение производственных планов и социалистических обязательств».

По следам наших выступлений

«На шахте «Капитальная» все еще встречают новый год» — под таким заголовком была опубликована статья в газете «Кузбасс» 6 января 1950 года.

Секретарь парткома тов. Брагин сообщил редакции, что статья обсуждалась на внеочередном партийном собрании. Начальник шахты тов. Ременский рассказал об организационно-технических мероприятиях, обеспечивающих ликвидацию задолженности по угледобыче. Партийное собрание потребовало от руководства шахты исправить недостатки и обеспечить выполнение взятых обязательств.

* * *

Главный инженер треста «Кагановичуголь» тов. Сучачев сообщил редакции, что опубликованная в газете «Кузбасс» 10 января статья «В Киселевске срывают важнейшее мероприятие» правильно ставит вопрос. Трест «Кагановичуголь» в настоящее время усилил работы по строительству закладочных хозяйств. На шахте № 6 для строительства закладочного хозяйства направлены рабочие стройконторы треста. В шахтах укомплектовываются бригады рабочих по строительству и эксплоатации закладочных хозяйств. Получены и смонтированы необходимые механизмы для закладочных хозяйств шахт имени Вахрушева и № 3.

За невыполнение плана добычи угля с закладкой приказом начальника комбината на начальника и главного инженера шахты № 1-2 наложены административные взыскания.

Белово, улица Шверника

Сидор Иванович Власов, офицер Военно-Морского флота, прибыл с Востока к отцу в Белово, на побывку.

— В новом доме! — восхищенно осматривал сын хозяйство отца. — Хорошо устроились.

— Заботится правительство о металлургах, — ответил Иван Спиридонович.— Год, как перешли в свой дом. Да не мы одни.

— Вижу. Растет город.

— Пять новых улиц, — с гордостью продолжал отец, — имени Суворова, Молотова, Шверника, Нахимова, Зои Космодемьянской. Дома каменные. Все нашего завода люди живут — плавильщики, мастера, инженеры. У каждого свой домик.

— Два года не был, а как много нового.

Нового много. За эти два года Иван Спиридонович Власов получил за безупречную долголетнюю работу на заводе орден Трудового Красного Знамени, выдвинут заместителем начальника самого крупного цеха.

...Восемнадцать лет тому назад пришел на завод тридцатилетний, совсем неграмотный крестьянин-бедняк, мордвин по национальности. Был чернорабочим. Коллектив заметил в нем честного труженика. Перед Власовым поставили задачу: надо учиться.

— И сам я перед собою поставил такую задачу, — вспоминает Иван Спиридонович.

Чернорабочий Власов сел за букварь. Через шесть месяцев стал плавильщиком. За два года он закончил программу начальной школы. Его выдвинули начальником печи. Это нелегкое дело — за два года вырасти до начальника дистилляционной печи, взять на себя ответственность за сложный технологический процесс, за работу большого коллектива плавильщиков. Надо знать процесс загрузки муфеля, уметь сохранить муфель, владеть искусством установки температурного режима, уметь грамотно эксплоатировать печь: сюда входят и чистка рекуператоров и уход за передним фасадом, десятки других сложных работ.

Надо было иметь большую жажду к жизни, к знаниям, чтобы не успокоиться, не остановиться. Перед простым рабочим советская власть широко открыла двери для учебы, и начальник дистилляционных печей Власов смело вошел в эти двери, как входит хозяин в свой дом.

— Через два года имеешь право на пенсию, — напомнил сын. — Приеду и увижу, как ты разводишь сад, хозяйничаешь в огороде.

Иван Спиридонович улыбается:

— Зачем такие обидные слова говорить отцу.

Да, через два года исполнится двадцать лет работы Власова на заводе, 50 лет со дня рождения. Он получит пожизненную пенсию в размере половины месячного оклада.

— Но я еще поработаю, — и отец говорит сыну об интересных перспективах родного завода и о том, как он связывает свою жизнь с большим будущим завода.— А если я захочу отдохнуть — для меня это сделают. За время работы на заводе я уже отдыхал на курортах Алтая, Ялты, Кисловодска, Железноводска. Средней Азии, как-то был в Боржоми. В минувшем году отдыхал в Алма-Арасане.

...Так, на примере одной семьи бывшего неграмотного бедняка, теперь знатного металлурга, раскрывается величие и незыблемость прав трудящихся на труд, отдых, образование, обеспечение в старости.

Семья Власова — не исключение. Каждая семья, живущая на новой в городе улице имени Шверника, может рассказать о своем большом счастье.

Через улицу от дома Власова — домик Абшаиха Кусаинова, газовщика газостанции цинкового завода. 18 лет назад приехал он из Казахстана.

— Полюбил завод, — говорит Абшаих. — Работал в Павлодарской области,— там был родной край. Работаю здесь, — и Кузбасс родным краем стал. Тут все дорого мне. Завод при мне вырос. На заводе много моих друзей. Тут я узнал о соревновании, получил специальность, получил свой дом. И мой старший Максуд радует отца хорошими отметками. Инженером наметил стать. На родном заводе думает работать.

...Дом № 21. Здесь живет сменный мастер обжигового цеха Никифор Игнатьевич Шнидко. Он тоже пришел на завод без подготовки, без специальности. На заводе стал знатным человеком. Награжден. Вступил в партию. Дети его Клавдия и Виктор учатся в средней школе. Они решили получить высшее образование.

—Рано загадываете, — заметила мать.

— У них есть такое право, — вежливо возразил Никифор Игнатьевич. — Я одобряю. Смотреть вперед — хорошее дело.

По соседству с этой семьей живет Иван Нестерович Мельников. Когда сказали, что агитатор приглашал его на беседу о Конституции, старший агломератчик с готовностью согласился:

— Послушаю и сам скажу о Конституции, — решил он. — Пра[illegible]ут! Великое право. Своим трудом мы создали наш завод, город, Кузбасс.

Рассказать у Мельникова действительно есть о чем. Он пришел на строительство цинкового завода в 1928 году, когда на месте теперешних цехов был пустырь, только закладывались фундаменты.

За 20 лет завод стал одним из крупнейших предприятий цветной металлургии, сейчас на заводе — знамя Совета Министров СССР. Вокруг завода вырос целый город с благоустроенными домами, прекрасным Дворцом культуры металлургов, больницей, поликлиникой, детсадом, детяслями, водопроводом.

В труде вырос сам Мельников. Он — признанный на заводе агломератчик. Правительство отметило многолетний труд стахановца орденом. Ему построили каменный домик в две комнаты с кухней. С января он получает пожизненную пенсию.

— Мне еще только пятьдесят, — говорит Мельников. — Я еще поработаю не одну пятилетку.

* * *

Только что закончилось собрание коллектива школы ФЗО № 52. Мастер производственного обучения группы № 4 Петр Федорович Митюшин вместе с соседом, заместителем директора школы по политчасти, Героем Советского Союза Иваном Николаевичем Калининым идут домой, на свою улицу Шверника. Петр Федорович несет семье большую радость: его выдвинули сегодня в члены участковой избирательной комиссии.

— Большая честь, доверие большое,— делится мыслями о только что пережитом Петр Федорович.

— Вы это заслужили, — отвечает Калинин. — 17 лет работаете на заводе. Плавильщик, начальник печи, сменный мастер. Орденом наградили. И теперь у Вас, Петр Федорович, не менее ответственное дело. Как коммунист, говорю вам: ведите его умело, с душой.

У Петра Федоровича в группе 17 учеников. Из них восемь татар, семь русских, два чуваша. У Михаила Алексеева девять классов образования, у Хакимзяна Хайрулина — семь классов, у остальных —пяти и четырехклассное. Из всех их он должен подготовить хороших плавильщиков.

Мастер Митюшин настойчиво передает свой многолетний опыт, знания.

— Если бы столько знать! — восхищается мастером Хакимзян Хайрулин.

— Вы должны знать больше, — раз'ясняет Петр Федорович. — У вас будет подготовка, которой мы не имели.

— У вас стаж, — стоит на своем Хакимзян.

— Мастерство — это, прежде всего, знания, любовь к делу, постоянная учеба. Одного стажа мало,—уточняет мастер.

Калинин знает, как Митюшин раз'ясняет причины низкого извлечения цинка. Как-то, на примере печей Попова и Пузанова, Митюшин показал, в чем сила Пузанова и слабость Попова.

— Пузанов бережлив к государственному добру. — Митюшин рассказал, как идет борьба за бережливость на протяжении всего комплекса получения цинка.

Александр Новичков решил бороться за чистоту, высокую культуру. Стал начисто сметать все у своей печи и сбрасывать под печь. Пропадала дорогая, богатая цинком, пыль. Мастер не просто запретил делать это, он провел с группой беседу о бережливости, охарактеризовав ее, как коммунистическую черту в характере советских людей.

...На улице Шверника — тридцать домиков. Кто они, жители этой новой улицы? Начальник дистилляционных печей орденоносец Д. З. Слысенко, плавильщик Д. С. Сидоров, отдыхающий сейчас на курорте Алма-Арасан, знатный плавильщик В. М. Ловчиков, старший мастер цеха дистилляции Ломакин, начальник газостанции, инженер П. Е. Самохвалов, заместитель директора школы ФЗО № 52, Герой Советского Союза И. Н. Калинин, депутат областного и городского Советов — лучший на заводе начальник дистилляционных печей, орденоносец И. А. Пузанов. Здесь же завод построил домик для семьи бывшего работника завода, погибшего на фронте Героя Советского Союза тов. Стрепетова.

...Это — улица героев труда. В каждом домике живет награжденный высокой наградой правительства. Из них — одиннадцать орденоносцев. На небольшой новой улице — 26 коммунистов, ведущая сила, гордость коллектива завода.

* * *

Ночь. Но город не спит. Депутат Иван Александрович Пузанов готовится к отчету перед избирателями. Беспартийный мастер школы ФЗО Петр Федорович Митюшин сидит за «Кратким курсом истории ВКП(б)». Он учит и учится сам высокому искусству воспитания молодого поколения рабочих, строителей коммунистического общества. Геннадий Стрепетов, сын Героя Отечественной войны, готовит уроки, готовится к большой трудовой деятельности, которая ждет его впереди.

Над заводом — зарево огней. В транспортном цехе разгружают прибывший на завод концентрат, идет погрузка цинка для отправки на заводы центра. В дистилляционный цех зашел начальник печей Слысенко проверить, как идет технологический процесс на его участке. Газовщик Абшаих Кусаинов хозяйничает у генераторов.

На заводе круглые сутки не умолкает горячий, постоянно творческий производственный пульс жизни.

Я. СЕВЕРНЫЙ.

Гор. Белово.

цинковый завод.

В СТРАНАХ НАРОДНОЙ ДЕМОКРАТИИ

ЧЕХОСЛОВАЦКАЯ ОБЩЕСТВЕННОСТЬ ОТМЕЧАЕТ 7-Ю ГОДОВЩИНУ СТАЛИНГРАДСКОЙ БИТВЫ

ПРАГА. Трудящиеся Чехословакии широко отмечают 7-ю годовщину исторической победы Советской Армии под Сталинградом. Газеты публикуют статьи и материалы, в которых подчеркивается, что Сталинградская битва — немеркнущий символ силы и могущества Советской Армии, силы и непобедимости Советского Союза и грозное предостережение для поджигателей новой войны.

По случаю 7-й годовщины исторической победы советских войск над немецко-фашистскими оккупантами состоялось торжественное переименование одного из заводов промышленного об'единения «Ческо-моравска колбен-данек» в завод имени Сталинграда.

На заводе состоялся многолюдный митинг рабочих и служащих, на который прибыли представители правительства, чехословацкой армии и широкой общественности. На митинге выступили с речами министр промышленности Августин Климент и посол СССР М. А. Силин.

С огромным под'емом участники митинга послали приветствия великому вождю и лучшему другу чехословацкого народа Генералиссимусу И. В. Сталину, трудящимся Сталинграда, а также президенту Чехословацкой республики Клементу Готвальду и премьер-министру Антонину Запотоцкому.

БЮДЖЕТ БУДАПЕШТА

БУДАПЕШТ. Из года в год растет бюджет столицы Венгерской народной республики. В первом году нового пятилетнего народнохозяйственного плана бюджет Будапешта составляет свыше 300 миллионов форинтов.

Характерно, что 42,5 процента всех расходов, предусмотренных бюджетом, составляют капиталовложения.

На строительство квартир в Будапеште намечено израсходовать 75 миллионов форинтов. Будет восстановлено большое число разрушенных квартир и построено 950 новых. Большие суммы предусмотрены на здравоохранение, охрану материнства и младенчества, народное образование. Около 3 миллионов форинтов будет израсходовано на работы по озеленению столицы.

ЧЕРЕЗ ГОД ПОСЛЕ ОСВОБОЖДЕНИЯ ПЕКИНА

ПЕКИН. В связи с первой годовщиной со дня освобождения войсками Народно-освободительной армии Пекина — нынешней столицы Китайской народной республики газеты опубликовали статью секретаря Пекинского городского комитета коммунистической партии Пын Чжэна.

За истекший год, пишет Пын Чжэн, промышленными предприятиями Пекина достигнуты большие успехи. Быстро растет об'ем промышленной продукции, что особенно ясно видно на выпуске продукции государственными и кооперативными предприятиями.

В 1950 году, пишет Пын Чжэн, необходимо сосредоточить усилия на дальнейшем восстановлении и развитии предприятий, преодолеть недостатки и трудности в области производства; нужно развивать и расширять общественные предприятия, внедрять плановость в их деятельность, ввести строгую систему расчета себестоимости и развернуть движение за улучшение качества продукции и снижение себестоимости производства; необходимо также заниматься систематически вопросом улучшения условий труда и здравоохранения рабочих.

(ТАСС).

К переговорам в Париже относительно создания Европейского клирингового союза

НЬЮ-ЙОРК, 2 февраля. (ТАСС) В связи с приближающимся окончанием срока действия плана Маршалла в западно-европейских странах правящие круги Соединенных Штатов пытаются в срочном порядке закрепить экономическое и политическое подчинение стран Западной Европы своим экономическим, военным и политическим интересам. С этой целью выдвинут новый американский план закабаления стран Западной Европы — план создания так наз. «Европейского клирингового союза», относительно которого в Париже ведутся переговоры.

Обсуждению этого плана предшествовали неоднократные поездки руководителя «Управления экономического сотрудничества» Гофмана в Европу и его многочисленные «консультации» в Вашингтоне с «заинтересованными министерствами» и национальным консультативным советом при Администрации по осуществлению плана Маршалла.

По сообщению американской печати, во время этих «консультаций» представители государственного департамента, министерства финансов, федерального резервного управления, министерства земледелия и национального консультативного совета информировали Гофмана о своих требованиях и о тех условиях, на которых должен быть создан этот союз.

Касаясь этих условий, газета «Джорнэл оф коммерс» писала, что главное назначение «Европейского клирингового союза» сводится к тому, чтобы обеспечить «более тесную координацию внутриевропейской финансовой и валютной политики, создать механизм, действуя через который можно было бы быстрее и легче устранить ограничения в международной торговле».

Таким образом основная цель создания подобного союза заключается в том, чтобы устранить в странах, входящих в союз, таможенные тарифы и квоты на импорт и окончательно расчистить путь для неограниченного экспорта американских товаров в эти страны.

Нетрудно видеть, что этот план направлен против Англии и ее политики двусторонних торговых соглашений и ставит своей целью окончательно подорвать роль фунта стерлингов как одной из основных валют в западно-европейской торговле и подчинить эту торговлю господству американского доллара.

Эти американские планы встретили сопротивление англичан. Как сообщает американская печать, переговоры в Париже, ведущиеся по вопросу о создании «Европейского клирингового союза», происходят в обстановке острых англо-американских противоречий.

Газета «Нью-Йорк таймс» указывает, что английское решение, представленное английским министром финансов Криппсом в виде меморандума Гофману, «повидимому, отклоняет» предложение о создании «Европейского клирингового союза» на принятие которого рассчитывала американская администрация по осуществлению плана Маршалла.

Выражая явное недовольство подобной позицией Англии, «Нью-Йорк таймс» угрожающе добавляет, что если план создания «Европейского клирингового союза» с участием Англии провалится, то будут возобновлены попытки создать «континентальную клиринговую систему без участия Англии в составе Франции, Италии и стран Бенилюкса (Бельгия, Голландия, Люксембург)».

ЛОНДОН, 2 февраля. (ТАСС). Английская печать продолжает сообщать о разногласиях между представителями стран, получающих помощь по плану Маршалла, и администратором по осуществлению этого плана Гофманом в ходе работы консультативной группы так наз. «Организации европейского экономического сотрудничества» в Париже.

Как указывает финансовый обозреватель «Ньюс кроникл», Гофман угрожает, что третье ассигнование по плану Маршалла на 1950—1951 год не будет выделено, если страны-получатели не согласятся на американские условия.

В г. Сталинске проходили областные соревнования лыжников спортобщества «Металлург». В них участвовали спортсмены Сталинска, Гурьевска, Мундыбаша, Темир-Тау. Победителями вышли металлурги Сталинска.

НА СНИМКЕ (слева направо): победители гонок среди женщин на 5 км. тт. Паршина, Вороханова и Жаркова.

Сейчас команда г. Сталинска выехала в г. Свердловск, где будет защищать честь металлургов Кузбасса на всесоюзных соревнованиях металлургов.

Снимок В. Булычева.

В итальянской палате депутатов

РИМ, 2 февраля. (ТАСС). Премьер-министр де Гаспери выступил перед палатой депутатов и сенатом с программным заявлением нового правительства.

В начале заседания палаты ди Витторио предложил почтить память трудящихся, павших жертвами полицейской расправы в Модене. Озадаченные члены правительства и депутаты большинства поднялись со своих мест, но как только ди Витторио упомянул об ответственности, лежащей на правительстве за расправу в Модене, министры и правые депутаты с возгласами протеста сели на свои места.

В зале заседания разыгрались бурные инциденты. Депутатка города Модена, героиня партизанской войны, коммунистка Джина Бореллини бросила в лицо министрам пачку листовок с портретами убитых в Модене. Джина Бореллини заявила, что своим жестом она хотела выразить негодование женщин Модена и дать понять, что на скамье правительства сидят убийцы.

Под возгласы «Долой Шельба!», «Позор убийцам!» и среди замешательства на скамьях большинства де Гаспери вынужден был заявить, что правительство не намерено уклониться от обсуждения событий в Модене, но будет их обсуждать после дискуссии по программному заявлению.

Огласив длинный список новых министров и заместителей министров (причем имя Шельба было встречено новыми возгласами: «Убийца!»), де Гаспери предпринял неуклюжую попытку оправдать создание правительства, которое встречает осуждение народа.

В своем программном заявлении де Гаспери старательно обошел все острые политические проблемы.

ВМЕШАТЕЛЬСТВО ТРУМЭНА В ЗАБАСТОВКУ ОБ'ЕДИНЕННОГО ПРОФСОЮЗА ГОРНЯКОВ

НЬЮ-ЙОРК, 2 февраля. (ТАСС). Как сообщает корреспондент агентства Ассошиэйтед Пресс из Вашингтона, президент Трумэн обратился к об'единенному профсоюзу горняков и к «национальной конференции по вопросам заработной платы в битуминозной промышленности», представляющей владельцев битуминозных шахт, с предложением о перемирии на 70 дней, впредь до окончания расследования «комиссией по установлению фактов, приведших к конфликту в угольной промышленности» при президенте.

ДИВЕРСИОННО-ТЕРРОРИСТИЧЕСКАЯ ДЕЯТЕЛЬНОСТЬ ТИТОВСКИХ АГЕНТОВ В ВЕНГРИИ

БУДАПЕШТ, 1 февраля. (ТАСС). Газеты опубликовали сообщение отдела печати министерства внутренних дел Венгрии, в котором говорится:

«3 января 1950 года в Ленделкаполна, относящемся к хуторам Алшосегед, со зверской жестокостью был убит крестьянин Имре Киш—секретарь организации Венгерской партии трудящихся в Ленделкаполна, член народного комитета.

В ходе следствия, проведенного органами государственной безопасности, было установлено, что убийство было совершено членами нелегальной кулацкой организации руководимой агентами Югославской УДБ (так наз. управление государственной безопасности. — Ред.). Руководители организации были кулаки Иштван Хорват и Янош Часар из Ленделкаполна, которых завербовали на службу югославской шпионской организации и чью деятельность направляли агенты, находящиеся в подчинении у офицера УДБ из Суботицы Джуро Пендзича. По указанию своих югославских хозяев, Иштван Хорват и Янош Часар создали из кулаков и других врагов народной демократии нелегальную организацию для совершения террористических актов, направленных против демократического строя. Хорват и самый активный член организации Иштван Бодо на тайных встречах знакомили кулаков с заданиями, получаемыми от югославских хозяев,—ликвидировать руководителей трудящегося крестьянства, препятствовать развитию производственных кооперативов. Они рассказывали о том, что в Югославии кулакам живется хорошо, им вернули их земли, коммунистов там преследуют.

О создании организации Хорват через тайного курьера, явившегося к нему, сообщил Джуро Пендзичу.

На последнем совещании нелегальной организации по указанию югославского курьера были по именам названы те общественно-политические деятели, которые были намечены к немедленной ликвидации. В соответствии с этим 3 января вечером Иштван Бодо, взяв с собой сына Яноша Часар—Антала Часар и Имре Эрдэг, напал на Имре Киш. Они связали его и, утащив в поле, убили. Затем с помощью состоявших в организации кулаков они некоторое время скрывались. Однако органам государственной безопасности после долгих поисков удалось арестовать бежавших и скрывавшихся убийц. Убийцы Иштван Бодо, Антал Часар и Имре Эрдэг, а также руководители кулацкой банды Иштван Хорват и Янош Часар 2 февраля предстанут перед трибуналом города Сегед».

ВОЕННЫЕ ДЕЙСТВИЯ ВО ВЬЕТНАМЕ

ШАНХАЙ, 2 февраля. (ТАСС). Как передает вьетнамское радио в ночь на 8 января народно-освободительные силы Вьетнама разрушили железнодорожную линию длиной в 20 километров между Хайдуоном и Камжиангом, к востоку от Ханоя.

За период с 5 по 15 января вьетнамские войска освободили 9 населенных пунктов в провинциях Хайдуон и Киэн-Ан, к востоку от Ханоя, 21 января был разгромлен французский гарнизон в Винь-Бао (провинция Хайдуон).

В Центральном Вьетнаме в конце декабря 1949 года вьетнамские народно-освободительные силы освободили Колунг, Муонг-Трам и Вань-Май, в 200 милях южнее Ханоя.

22 декабря около 200 французских солдат и 100 китайских гоминдановцев совершили налет на прибрежные деревни в провинции Тай-Бинь (Северный Вьетнам). Вьетнамские партизаны в завязавшемся бою убили 15 французов и 40 гоминдановцев. Через несколько дней вблизи Доссиз (юго-восточнее Ханоя) вьетнамские партизаны захватили джонку, которая везла гоминдановским войскам продовольствие и вооружение.

* * *

С 1 января 1950 года французская железнодорожная компания в Южном Вьетнаме прекратила всякое движение на магистрали Сайгон—Ми—То вследствие разрушений, произведенных вьетнамскими партизанами за прошедшие несколько месяцев.

Вьетнамское радио далее передает, что 16 января началось второе наступление народно-освободительных сил Вьетнама в секторе Хао-Бинь к западу от Ханоя. В результате атаки французских укреплений вблизи Рам 17 января был освобожден Шин-Бан.

В ходе первого наступления в провинции Хао-Бинь, закончившегося в декабре 1949 года, были освобождены 30 населенных пунктов, находившихся в руках французов.

АНГЛО-АМЕРИКАНСКОЕ СОПЕРНИЧЕСТВО

ВАШИНГТОН, 2 февраля. (ТАСС). Англо-американские противоречия в вопросе о нефти еще более обострились. 1 февраля государственный секретарь США Ачесон передал корреспондентам на пресс-конференции заявление, в котором указывалось, что Соединенные Штаты «серьезно обеспокоены» попытками англичан сократить долларовый импорт нефти в стерлинговую зону.

Ссылаясь на письмо английского министра колоний, адресованное восточно-африканским властям, копию которого государственный департамент получил некоторое время тому назад, Ачесон указал, что при изложении позиции Соединенных Штатов в письме не указывается правильно, с каким серьезным беспокойством Соединенные Штаты относились и продолжают относиться к действиям англичан, сокращающим долларовый импорт в стерлинговую зону.

Соединенные Штаты считали и считают, заявил Ачесон, что действия англичан были предприняты без соответствующей консультации с американскими компаниями.

Заявление Ачесона последовало за усилением требований со стороны нефтяных монополий, настаивавших на том, чтобы Соединенные Штаты предприняли усилия, которые заставили бы англичан пересмотреть свою нефтяную политику.

Английский фельдмаршал Монтгомери недавно заявил, что новая война «будет для нас настоящим праздником, и мы убьем множество людей».

Рис. Е. Смирнова. (Из газет)

Каннибальские мечты семейства монтгомериобразных.

По родному Кузбассу

В КОЛХОЗНОЙ БИБЛИОТЕКЕ

Библиотека татарского села Туйла, Мариинского района, образована по почину кемеровских колхозников и теперь насчитывает 1300 экземпляров художественной, политической и сельскохозяйственной литературы.

Большой популярностью пользуются произведения русских классиков — Пушкина, Лермонтова, Тургенева, Толстого, Чехова, Салтыкова-Щедрина, Некрасова.

Библиотека об'единяет 300 читателей. В числе активных читателей — тт. Равилов, Ахметшин и Ахметзянов. Они прочитали имеющиеся в библиотеке сочинения русских классиков, а также книги советских писателей: «Счастье» Павленко, «Петр Первый» Толстого, «Сын полка» Катаева, «Кавалер золотой звезды» Бабаевского, «Далеко от Москвы» Ажаева.

ДВЕ ПРЕМЬЕРЫ В ДРАМАТИЧЕСКОМ ТЕАТРЕ

Коллектив областного драматического театра имени Луначарского подготовил к постановке два новых спектакля.

Пьесу А. М. Горького «Зыковы» поставила режиссер А. Н. Левина, декорации написал заслуженный деятель искусств РСФСР В. Н. Орлов. В спектакле участвуют артисты: Р. Рикккер, Ф. Евдокимов, Е. Болли, Ф. Белинская, Ю. Кукелев, А. Анатольев и другие.

Комедию Мдивани «Кто виноват» поставил режиссер И. С. Попов, оформил художник М. Т. Ривин. В пьесе заняты заслуженный артист РСФСР П. Князев, артисты М. Попова, С. Филиппов, В. Савин, Г. Морозов и другие.

Сегодня, 4 февраля, состоятся одновременно две премьеры: «Кто виноват» Мдивани—во Дворце культуры Кировского района, «Зыковы» А. М. Горького — в здании облдрамтеатра.

ШАХМАТНЫЙ ПОЛУФИНАЛ ПЕРВЕНСТВА РСФСР

В гор. Новосибирске с 11 по 28 января проходил шахматный полуфинал первенства РСФСР. В нем приняли участие 14 сильнейших шахматистов Урала, Сибири и Дальнего Востока. После 18-дневной напряженной борьбы первое место выиграл кандидат в мастера СССР Ю. Шапошников (Улан-Удэ) с результатом — 9,5 очка из 13. Второе место занял чемпион Кузбасса, кандидат в мастера Барашков А. А. (Кемерово)—9 очков, третье и четвертое место разделили кандидаты в мастера Лепихин (Бийск) и Черненко (Новосибирск), набравшие по 8 очков, пятое место досталось кандидату в мастера Батыгину (Свердловск) — 7,5 очка.

Турнир вызвал большой интерес у шахматной общественности Новосибирска.

МАГАЗИНЫ ДОСРОЧНО ВЫПОЛНИЛИ ПЛАН

КИСЕЛЕВСК. (Корр. «Кузбасса»). Включившись в социалистическое соревнование в честь выборов в Верховный Совет СССР, работники торговли Киселевска достигли значительных успехов.

Магазин № 25 в горняцком поселке Афонино выполнил январский план за 10 дней до срока, магазин № 11 — за 8 дней. Продавцы магазинов №№ 5, 25, 10, 11 Киселевсторга обязались к 12 марта выполнить квартальный план.

ОБЛАСТНЫЕ СОРЕВНОВАНИЯ СЕЛЬСКОЙ МОЛОДЕЖИ ПО ЛЫЖНОМУ СПОРТУ

Сегодня в Кемерово на р. Томь начнутся соревнования колхозной молодежи по лыжному спорту. Спортсмены Промышленовского, Кемеровского и Анжеро-Судженского районов будут оспаривать переходящий приз областного комитета по делам физкультуры и спорта.

В первый день соревнований пройдут эстафеты: мужская 4х5 и женская 3х3 км. Планы второго и третьего дня соревнований (5—6 февраля) — бег на 18 и 30 километров (для мужчин), на 5 и 8 километров (для женщин).

Главным судьей соревнований назначен мастер спорта СССР тов. Голофаст.

П. Шур.

ПРОГРАММА ОСНОВНЫХ ПЕРЕДАЧ ОБЛРАДИОКОМИТЕТА

через Новосибирскую радиостанцию РВ-76 (волна 1379 м.)

Ежедневно: 9.20 — Обзор областных газет «Кузбасс» и «Комсомолец Кузбасса» (кроме понедельника). 18.15 — Областные последние известия (кроме воскресенья).

4 февраля: 9.35—Передача «Полностью использовать могучую технику на предприятиях Кузбасса». По Кемерово: 10.25 —Музыка и песни из сюиты Лепина «Зимний вечер». 18.31 — Пятая передача «Путешествие по родной стране». 20.30 — Концерт по заявкам радиослушателей.

5 февраля: 9.35 — Репортаж «Неделя Кузбасса».

6 февраля: 9.20—Корреспонденция «Избиратели одной улицы». 9.35 — Радиогазета «Пионерский сигнал». 9.45—Передача из цикла «Превратим Кузбасс в область самых высоких урожаев»: «Как получить 1500 пудов овощей с гектара» По Кемерово: 10.25 — Русский романс композитора Глинки. 18.31 — Шестая передача «Путешествие по родной стране». 20.30— Оркестровая музыка.

Ответственный редактор А. БАБАЯНЦ.

ОБЛДРАМТЕАТР ИМЕНИ ЛУНАЧАРСКОГО

4—5 февраля — премьера **ЗЫКОВЫ.**
7 февраля — **МАЧЕХА.**
Начало в 8 ч. вечера.
5 февраля — 2 спектакля: в 3 и 8 час. вечера.

ДОМ КУЛЬТУРЫ (Кировский район)

4—5 февраля — премьера
КТО ВИНОВАТ
Начало в 9 ч. вечера.
5 февраля — 2 спектакля: в 5 и 9 час. вечера.

КИНОТЕАТР «МОСКВА»

С 6 февраля — новый художественный фильм
Падение Берлина.
Сеансы: 10, 2-30, 4, 5-30, 7, 8-30, 10, 11-30.
Открыта предварительная продажа билетов. Стол заказов открыт до 1 час. дня.

КИНОТЕАТР «МОСКВА»

Последние два дня — новый художественный фильм
КОРИЧНЕВАЯ ПАУТИНА.
Сеансы: 12, 2, 4, 6, 8, 10 час.

Со 2-го февраля
ОТКРЫТ ПРИЕМ ПОЧТОВЫХ ПОСЫЛОК
во всех городских отделениях связи.
Посылки весом до 8 килограммов принимаются от граждан, учреждений и организаций.

Кемеровская областная контора „ГЛАВКИНОПРОКАТ"
выпускает на экраны кинотеатров Кузбасса
новое выдающееся произведение советского киноискусства,
цветной художественный фильм
ПАДЕНИЕ БЕРЛИНА
(1-я серия)
Сценарий лауреата Сталинской премии П. Павленко и народного артиста СССР, лауреата Сталинской премии М. Чиаурели.
Постановка — М. Чиаурели. Композитор Д. Шостакович.
В главных ролях артисты;
М. Геловани, Б. Андреев, М. Ковалева, Ю. Тимошенко, В. Савельев и др.
Производство ордена Ленина киностудии Мосфильм, 1949 года.
Выпуск «Главкинопрокат»
ХРОНИКА:
„Новости дня" № 1—1950 года
„Сибирь на экране" № 2 — 1950 г. (о Кузбассе).

Общество мичуринцев-садоводов г. Кемерово
с 1 февраля по 15 марта с. г. проводит перерегистрацию своих членов.
а также прием заявлений с вступлении в члены общества.
Не прошедшие перерегистрацию теряют право на дальнейшее пользование земельными участками.
Правление общества.

Емельянова Мария Максимовна, проживающая в г. Кемерове, ул. Заводская, № 86, возбуждает гражданское дело о расторжении брака с Емельяновым Иваном Петровичем. Дело будет слушаться в Кемеровском областном суде.

ТРЕБУЮТСЯ:
Кемеровскому Главрыбсбыту зав. складом, экспедитор. Обращаться ул. Калинина, 25. Тел. 20-75.

Партбюро, местный комитет, руководство и коллектив комбината «Кемеровуголь» выражают свое соболезнование заместителю начальника отдела капитального строительства комбината «Кемеровуголь» Ширяеву Серафиму Павловичу по поводу безвременной смерти его жены
Марии Никитичны
ШИРЯЕВОЙ.

1 Адрес редакции и издательства: г. Кемерово, ул. Сталина, № 74 Телефоны: ответственного редактора — 2-24; зам. редактора — 4-85, отв. секретаря — 2-53; отделов: партийного и пропаганды—8-63; промышленности и транспорта — 2-37; угольного и культурно-бытового — 15-36; сельскохозяйственного — 4-57, отдела писем трудящихся — 11-52, прием информаций — 17-28; бухгалтерии — 1-21; директора типографии — 3-96, отдела об'явлений — 14-21

ОП11835. г. Кемерово, тип. газ. «Кузбасс». Тираж 100.000. Заказ № 1031.