Кемеровская областная библиотека

Пролетарии всех стран, соединяйтесь!

Кузбасс

ОРГАН КЕМЕРОВСКОГО ОБКОМА И ГОРКОМА ВКП(б) И ОБЛАСТНОГО СОВЕТА ДЕПУТАТОВ ТРУДЯЩИХСЯ

№ 248 (7005). | пятница, 20 октября 1950 года. | Цена 20 коп.

ЗАДАЧИ КОМСОМОЛЬСКИХ ОРГАНИЗАЦИЙ В ИЗБИРАТЕЛЬНОЙ КАМПАНИИ

В городах и селах Кузбасса все шире развертывается подготовка к выборам в местные Советы. Повсюду она сопровождается большим политическим и производственным под'емом. На рудниках, на заводах, в колхозах трудящиеся готовятся достойно встретить день выборов. Несомненно, что нынешняя избирательная кампания явится новой демонстрацией морально-политического единства советских людей, их безграничной преданности партии Ленина—Сталина, великому делу построения коммунизма.

Среди общественных организаций, активно участвующих в избирательной кампании, одно из виднейших мест принадлежит передовому отряду нашей молодежи—комсомолу.

«Комсомол, — указывает товарищ Сталин, — всегда шел у нас в первых рядах наших бойцов. Будем надеяться, что комсомол будет стоять и впредь в первых рядах, высоко неся вперед знамя социализма».

В ходе нынешней избирательной кампании 120-тысячный отряд комсомольцев Кузбасса должен явиться деятельным помощником областной партийной организации в проведении массово-политической работы среди трудящихся и, прежде всего, среди молодежи.

Комсомольцы в период подготовки к выборам должны принять участие в составлении и проверке списков избирателей, в организации лекций, бесед, вечеров художественной самодеятельности, доставке литературы на избирательные участки, выпуске стенных газет на агитпунктах и т. д.

Каждая комсомольская организация призвана активно помогать партийной организации в боевой агитации, пропагандировать великие идеи Ленина—Сталина, принципы Сталинской Конституции, знакомить население и особенно молодежь с правами и обязанностями советских граждан, рассказывать о всемирно-исторических победах социализма, раскрывать животворную силу советского патриотизма, морально-политического единства и дружбы народов СССР.

Во всей агитационно-массовой работе большое внимание следует уделять глубокому и всестороннему раз'яснению внешнеполитического положения Советского Союза, мудрой сталинской политики мира, разоблачать англо-американских поджигателей войны, пытающихся ввергнуть народы мира в новую империалистическую бойню. На убедительных, ярких примерах надо показывать нашим людям, нашей молодежи, что Советский Союз идет в авангарде борьбы за мир, за демократию и социализм.

Агитационно-массовую работу комсомольским организациям необходимо вести на всех рудниках, заводах, в учреждениях, учебных заведениях, в колхозах и по месту жительства трудящихся. Дойти до каждого молодого избирателя, охватить его своим влиянием — такова задача.

Перед советской молодежью открыты широчайшие перспективы, каких не знает и не может знать придавленная гнетом эксплуатации трудящаяся молодежь капиталистических стран. Советской молодежи созданы все условия для проявления своих творческих способностей и талантов. Нашей молодежи открыт доступ ко всем сокровищам науки и культуры.

Молодое поколение пользуется у нас всеми правами, предоставленными советским гражданам самой демократической в мире Сталинской Конституцией. На эту заботу молодежь отвечает горячей любовью, беззаветной преданностью делу партии Ленина—Сталина, во всем и всегда поддерживая мудрую сталинскую политику, показывая высокие образцы социалистического отношения к труду.

Ныне молодые труженики Кузбасса — шахтеры, металлурги, химики, машиностроители, энергетики, железнодорожники, колхозники, работники МТС — стремятся отметить праздник Октября и день выборов в местные Советы большими трудовыми подарками Родине.

Сталевар Кузнецкого металлургического комбината тов Есин, бригадир тов. Астанин с шахты «Северная», проходчик тов. Скрябин с шахты имени Сталина, молодые рабочие тт. Самохина и Калиниченко с азотно-тукового завода, швейницы бригады тов. Семенчук на Кемеровской швейной фабрике, машинист Топкинского депо Николай Сторожилов и многие сотни других показывают прекрасные результаты работы, значительно перевыполняя нормы выработки. Молодые рабочие и колхозники вместе со всеми трудящимися Кузбасса берут сейчас повышенные индивидуальные и коллективные обязательства, проявляя высокое чувство советского патриотизма.

Дело чести комсомольских организаций —возглавить трудовой энтузиазм молодежи. Надо вовлечь всю молодежь в социалистическое соревнование в честь 33-й годовщины Великого Октября и предстоящих выборов в местные Советы депутатов трудящихся, добиваясь новых и новых успехов в освоении техники и прогрессивных норм, успешно ведя борьбу за досрочное выполнение годовых планов каждой бригадой, цехом и предприятием в целом.

Обширная работа, возлагаемая на комсомол в период избирательной кампании, — серьезный, ответственный экзамен. Доверяя комсомольским организациям важные участки работы, партийные комитеты должны вместе с тем повседневно помогать им, направлять их усилия, оперативно руководить комсомольскими организациями.

Надо добиться того, чтобы в результате участия в избирательной кампании, комсомольские организации упрочили свои связи с молодежью, укрепились в организационном отношении и, выполняя решения IV пленума ЦК ВЛКСМ, подняли на новую ступень уровень культурно-массовой работы с молодыми рабочими, колхозниками и служащими

Молодые патриоты самоотверженно работают на благо социалистического государства, активно участвуют в строительстве коммунизма.

На предстоящие выборы в местные Советы молодежь Кузбасса, вместе со всеми избирателями придет, чтобы отдать свои голоса за кандидатов сталинского блока коммунистов и беспартийных, за большевистскую партию и великого вождя всего прогрессивного человечества товарища Сталина.

Началось выдвижение кандидатов в состав городских и районных избирательных комиссий

Вчера на кемеровских предприятиях и в учреждениях началось выдвижение кандидатов в состав городской избирательной комиссии по выборам в городской Совет депутатов трудящихся.

Расширенное заседание шахткома профсоюза угольщиков на шахте «Центральная» постановило: выдвинуть кандидатом от профсоюзной организации шахты в состав городской избирательной комиссии тов. **Бурлова** Егора Афанасьевича, десятника погрузки, Героя Социалистического Труда.

Кемеровское отделение Всесоюзного общества по распространению политических и научных знаний выставляет кандидатом в состав городской избирательной комиссии писателя **Волошина** Александра Никитича, лауреата Сталинской премии, автора романа «Земля Кузнецкая».

Кандидатуру заслуженного врача РСФСР Екатерины Антоновны **Скорик** выдвинул в состав городской избирательной комиссии коллектив работников областной больницы.

Многолюдное собрание прошло на коксохимическом заводе. Коллектив завода назвал своим кандидатом в состав городской избирательной комиссии директора завода тов. **Филиппова** Бориса Сергеевича.

Городской комитет Добровольного общества содействия авиации выдвигает кандидатуру председателя горкома ДОСАВ тов. **Сушкевича** Павла Антоновича.

Коллектив Кемеровской ГРЭС выдвинул своим кандидатом в состав городской избирательной комиссии начальника турбинного цеха тов. **Лукьянец** Александра Климентьевича. Цех, руководимый тов. Лукьянец, держит переходящее красное знамя дирекции, партбюро и завкома электростанции.

Одновременно в городе началось выдвижение кандидатов в состав районных избирательных комиссий. Трудящиеся выдвигают кандидатуры лучших людей предприятий, учреждений и учебных заведений. Собрания, посвященные выдвижению кандидатов, проходят в обстановке большого под'ема и единодушия.

Сегодня в областном центре начинается выдвижение кандидатов в состав окружных избирательных комиссий.

ВСТРЕЧА УЧЕНЫХ С ПРАКТИКАМИ ПРОИЗВОДСТВА

В московском институте стали имени И. В. Сталина состоялась встреча лучших сталеваров страны с учеными и студентами института.

На состоявшейся встрече перед студентами, профессорами и преподавателями института выступили сталевар Магнитогорского металлургического комбината тов. Захаров, лауреат Сталинской премии мастер мартеновского цеха Кузнецкого металлургического комбината тов. Привалов и сталевар-скоростник завода «Запорожсталь» тов. Якименко. Они рассказали о своих методах сталеварения и поделились опытом скоростных плавок.

Выступившие на встрече профессора института тт. Трубин, Глинков и доцент тов. Абросимов ознакомили гостей с планами работы института.

В заключение было решено обобщить опыт лучших сталеваров страны и внести его в лекции и учебники московского института стали имени И. В. Сталина.

(ТАСС).

ВТОРАЯ ВСЕСОЮЗНАЯ КОНФЕРЕНЦИЯ СТОРОННИКОВ МИРА

Утреннее заседание 18 октября

На утреннем заседании 18 октября продолжалось обсуждение доклада Н. С. Тихонова.

Слово предоставляется председателю Антифашистского комитета советской молодежи **В. И. Кочемасову.**

Вместе со всем народом активно борется за мир, против угрозы новой войны и молодежь нашей страны, — говорит тов. Кочемасов. — Советские юноши и девушки, воспитанные на традициях своего народа, на великих идеях Ленина—Сталина, глубоко преданы делу мира. Молодые строители коммунизма горячо одобряют сталинскую внешнюю политику Советского правительства. Они гневно клеймят позором и презрением американских агрессоров, вторгнувшихся в Корею.

Свое стремление активно бороться против войны советская молодежь доказывает на деле. Повсюду — на фабриках и заводах, на шахтах и стройках, в колхозах и совхозах молодежь несет стахановскую вахту мира, укрепляя могущество своей отчизны — оплота мира во всем мире.

Представитель Казахской ССР, доктор биологических наук **Н. У. Базанова** говорит о славном пути, пройденном казахским народом. За годы советской власти Казахстан стал республикой с современной индустрией и передовым социалистическим земледелием и животноводством. Неизмеримо выросла культура народа.

Тов. Базанова заявляет, что казахский народ полон решимости и впредь отстаивать всеми силами дело мира, крепить сталинскую дружбу народов, укреплять могущество своей социалистической Родины.

Представитель грузинской православной церкви епископ **Гавриил** с гневом говорит о позорном преступлении американских империалистов, подвергающих варварской бомбардировке мирные города и села Кореи.

— Мы все верим, — заявляет он, — что мир победит войну, ибо вдохновителем и великим знаменосцем этого священного дела является наш мудрый и родной отец, вождь народов всего мира Иосиф Виссарионович Сталин.

Заслуженный мастер спорта, чемпион мира по конькам **М. Г. Исакова** говорит о массовом развитии спорта среди советской молодежи — самой счастливой в мире, о росте дружбы советских спортсменов со спортсменами других стран, вместе выступающих в борьбе за мир.

С большим интересом участники конференции выслушали выступление главного инженера планирования Куйбышевского гидроузла **Н. А. Малышева**, рассказавшего о грандиозных перспективах нового строительства на Волге.

— Путь мира избрал советский народ, — говорит в заключение тов. Малышев.— Он отстоит этот путь, великий путь борьбы и побед, начертанный великим знаменосцем мира, нашим родным товарищем Сталиным. **(Бурные аплодисменты).**

Представитель Карело-Финской ССР, общественный деятель **А. П. Тайми** говорит о твердой решимости карело-финского народа и впредь отстаивать дело мира.

Представитель советского студенчества **Н. В. Текучева** говорит о величайших возможностях, которые открыты перед молодежью советской Родиной, великим Сталиным. Советская молодежь, безгранично преданная своей Отчизне, великому вождю и учителю товарищу Сталину, до конца будет защищать дело мира.

Отмечая могучий рост движения сторонников мира, тов. Текучева подчеркивает, что это движение является грозным предостережением для поджигателей новой войны.

Верховный Патриарх, католикос всех армян **Георг VI** с возмущением говорит о человеконенавистнической программе новой мировой войны, подготавливаемой американскими империалистами. Верующие армяне не могут оставаться равнодушными, видя, как «христианская Америка» подвергает страшным мучениям и зверским бомбардировкам корейский народ, миролюбивый по своему характеру, имеющий древнюю культуру. Георг VI подчеркивает необходимость обуздания империалистов, необходимость безусловного запрещения атомного оружия.

Народный артист СССР Николай **Черкасов** говорит о мирных устремлениях советского народа, борющегося за прочный мир и дружбу между народами.

Русский народ никогда не воевал без нужды, он брался за оружие только тогда, когда его принуждали к этому, когда он должен был отстаивать свою свободу, независимость, свое будущее. Но когда ему приходилось воевать, он всегда с честью защищал свою Родину.

Подлинный гуманизм, любовь к людям — одна из основных, главных черт возвышенной и благородной души русского человека. Вот за это и любят нас простые люди всего мира. И никакими измышлениями зарубежной реакции не потушить пламени этой любви!

Мои товарищи по искусству, избравшие меня делегатом, говорит тов. Черкасов, поручили мне передать конференции, что они не мыслят своего творчества и жизни вне тех задач, которые ставятся перед нами советским народом, великим знаменосцем мира товарищем Сталиным. **(Бурные аплодисменты).**

Выступает представитель Советской Киргизии, доктор исторических наук **Б. Джамгерчинов.** Посылая своих представителей на конференцию, киргизский народ дал нам наказ еще раз с этой трибуны заявить о его твердой воле и решимости отстоять дело мира, говорит он. Наш народ, как и все народы могучего Советского Союза, единодушно поддерживает мудрую сталинскую политику Советского правительства и ведет неустанную борьбу за прочный и длительный мир во всем мире.

Молдавский поэт **А. Лупан** рассказывает о радостной и счастливой жизни трудящихся Молдавии, вступившей десять лет назад в братскую семью народов Советского Союза. Как никогда обильны и велики в этом году урожаи колхозных садов и виноградников. Республика успешно осуществляет послевоенную пятилетку.

С гневом говорит поэт о заправилах Уолл-стрита, которые, прикрывшись знаменем Организации Об'единенных Наций, превращают Корею в развалины. А ведь знамя ООН должно символизировать мир и справедливость!

В заключение он восклицает:

— Позор и проклятье поджигателям войны!

Слово предоставляется представителю мусульман Закавказья, Средней Азии и Казахстана **Шейх-уль-Исламу Али-заде.** Он говорит о мирной и счастливой жизни советских людей, об исторических победах, одержанных под водительством великого Сталина.

— Озверевшие американские империалисты, вооружившись современной техникой, разрушают города и села, истребляют мирное население Кореи. С этой высокой трибуны я обращаюсь к мусульманам Ирана, Ирака, Пакистана, Турции, Египта и Афганистана: принимайте активное участие в борьбе за мир, выступайте против американо-английской агрессии в Корее!

— Дело мира мы укрепляем своим трудом на колхозных полях, на фабриках и заводах, в институтах, — говорит председатель сельхозартели имени Жданова, Московской области, тов. **Т. И. Барышев.**

Колхозники единодушно поручили мне заявить с этой трибуны: — Руки прочь от Кореи! Прекратить зверские бомбардировки корейских мирных городов и сел! Обуздать поджигателей войны!

Башкирский поэт **Мустай Карим** взволнованно говорит о расцвете своей республики. Там, где 33 года назад жгли лучину, осуществляется сейчас сплошная электрификация. Бесконечно дорог мир башкирскому народу. Он отстаивает дело мира своими трудовыми делами. Над республикой гремит клич:

— Больше стали — во имя мира!
— Больше нефти — во имя мира!
— Больше хлеба — во имя мира!

— Знамя мира, — говорит поэт в заключение, — в надежных руках. Оно — в руках великого Сталина. **(Бурные аплодисменты).**

Член-корреспондент Академии медицинских наук **О. Д. Соколова-Пономарева** заявляет, что советские ученые, воспитанные на великих идеях Ленина—Сталина, составляют один из могучих отрядов армии мира. Советская наука, поднятая на невиданную высоту, стала подлинно народной, она служит делу мирного строительства.

Шкипер речного флота **У. С. Кузнецов** передает делегатам конференции сердечный привет от речников-дальневосточников.

— От Тихого океана до Карпатских гор, от берегов Северного Ледовитого океана до берегов Черного моря — всюду советские люди единодушно требуют мира, — говорит он. — Мы добьемся мира, ибо во главе борцов за мир стоит великий Сталин. **(Бурные аплодисменты).**

— Нам, журналистам, работникам печати в благородной борьбе народов за мир отведена большая и почетная роль, — говорит писатель **Б. Н. Полевой.**

Наша печать и радио, отражающие миролюбивую политику своего правительства, мысли и думы своего народа, проникнуты пафосом мирного строительства. Они неустанно зовут к борьбе за мир.

Реакционная печать США, Англии, Турции, Греции, Югославии и других стран, находящихся в вассальной зависимости от американских империалистов, полна грязной клеветы и самой разнузданной военной пропаганды.

Бандиты пера, запродавшие свои растленные душонки американским империалистам, поют гимны атомной бомбе и водородной супер-бомбе, смакуя ужасы будущей войны. Своей преступной дезинформацией они пытаются восстановить народы друг против друга, восстановить народы против движения сторонников мира, натравить их на Советский Союз, являющийся могучим оплотом мира на земле.

Писатель Б. Полевой горячо поддерживает предложение о том, чтобы пропаганда войны была об'явлена тягчайшим преступлением против человечества и преследовалась бы уголовным судом.

Общественный деятель Белоруссии **П. М. Машеров** рассказывает о трудовых успехах белорусской молодежи, с огромным воодушевлением поставившей свои подписи под Стокгольмским Воззванием. На стахановскую вахту мира встали сотни тысяч молодых рабочих и колхозников республики. Все свои усилия они направляют на то, чтобы самоотверженным трудом на благо своей Отчизны укреплять дело мира.

Украинский писатель **Олесь Гончар** подчеркивает, что конференция собралась в дни всенародного патриотического под'ема, вызванного историческими решениями Советского правительства о создании грандиозных гидротехнических сооружений на Волге, Днепре, Аму-Дарье. Мы пришли сюда со строек, говорит он, и уйдем отсюда на стройки. Все наши помыслы, думы и чаяния направлены к мирному созидательному труду. Своим вдохновенным трудом мы укрепляем дело мира, укрепляем надежный оплот и светоч его — нашу социалистическую Родину.

Последней на утреннем заседании выступила представительница города-героя Севастополя **В. И. Федорова.** От имени трудящихся города русской славы она под бурные аплодисменты передала слова горячего, сердечного привета организатору и руководителю борьбы за дело мира, великому вождю трудящихся Иосифу Виссарионовичу Сталину.

Писатель **А. В. Софронов** сообщает, что в адрес конференции поступает огромное количество телеграмм и приветствий от зарубежных прогрессивных организаций и общественных деятелей, а так же от коллективов заводов и фабрик, шахт, колхозов, школ, научных учреждений Советского Союза.

Свои приветствия прислали: председатель Постоянного Комитета Всемирного конгресса сторонников мира Жолио Кюри, представители движения мира всех стран, собравшиеся в Праге на сессию Подготовительного комитета Всемирного конгресса сторонников мира, Союз демократических женщин Венгрии, председатель Международной демократической федерации женщин Эжени Коттон, Румынский комитет защиты мира, Венгерский совет движения за мир, Чехословацкий комитет сторонников мира, Национальный комитет защиты мира Болгарии, Монгольский комитет защиты мира и другие зарубежные общественные организации и общественные деятели.

Конференция поручила президиуму послать ответные телеграммы на эти приветствия.

(ТАСС).

Вечернее заседание 18 октября

На вечернем заседании 18 октября продолжалось обсуждение доклада Н. С. Тихонова.

Действительный член Академии наук Азербайджанской ССР **М. А. Топчибашев** говорит, что азербайджанский народ посвящает все свои силы послевоенному мирному строительству. Под руководством коммунистической партии, под мудрым водительством товарища Сталина трудящиеся республики добились выдающихся успехов во всех областях народного хозяйства. Рабочие-нефтяники и труженики хлопковых полей республики ежегодно выполняют и перевыполняют государственные планы, укрепляя своим трудом могущество Советского государства.

Тов. Топчибашев заявляет, что трудящиеся республики поручили своим делегатам заявить с трибуны конференции: мы не хотим войны, мы заняты великой созидательной работой по строительству коммунизма. Мы—за мир во всем мире.

На трибуне—главный архитектор Москвы **А. В. Власов.** Он говорит о грандиозной работе, развернувшейся в стране по социалистическому преобразованию городов и сел. Советские архитекторы и инженеры делают все, чтобы поднять градостроительство на еще более высокий художественный и технический уровень, чтобы дать народу тысячи удобных и красивых жилых домов, школ, больниц, клубов. В советской стране идет огромная созидательная работа.

Совсем иная картина в странах капитализма, где империалисты все силы и средства направляют на подготовку новой войны. В Англии, например, где нет массового жилищного строительства, сотни тысяч людей лишены крова. В городе «желтого дьявола» Нью-Йорке и в столице США Вашингтоне попрежнему существуют страшные трущобы, в которых ютятся рабочие.

Тов. Власов присоединяет свой голос к голосу всех делегатов, гневно осуждающих американо-английских поджигателей войны.

Взволнованную речь произносит доктор-микробиолог **М. П. Покровская.** С гневом и возмущением она говорит об одном из самых подлых, самых гнусных поджигателей войны—американском профессоре Теодоре Розбери, вдохновителе биологической войны с применением чумных микробов, авторе людоедской книги «Мир или чума». Розбери и им подобные «ученые» отдали себя в услужение империалистам.

Тов. Покровская призывает об'единить все силы сторонников мира во всех странах для обуздания кровавых поджигателей войны, для обеспечения прочного мира.

Грузинский поэт **Г. Леонидзе,** посетивший недавно Гори, где родился великий Сталин, рассказывает о волнующих встречах с жителями этого исторического города.

— Когда в дружеской беседе я отметил их достижения и трудовую доблесть, они ответили:

— Мы с радостью будем втрое больше работать. Ведь мы земляки великого Сталина и работаем для мира во всем мире! **(Аплодисменты).**

Свою речь Г. Леонидзе заканчивает стихами, посвященными великому вождю народов, знаменосцу мира товарищу И. В Сталину.

Летчик Гражданского воздушного флота, Герой Советского Союза **П. М. Михайлов** в своем выступлении привел яркие примеры созидательного труда советского народа. Он заявил, что пилоты гражданского воздушного флота были и будут в первых шеренгах борцов за мир.

Народный художник Армении **Мартирос Сарьян** посвятил свое выступление великой дружбе советских народов, неустанно борющихся за мир во всем мире.

Работник промысловой кооперации, полковник в отставке, Герой Советского Союза **Г. Д. Кельбас** говорит:

— Велик и богат наш русский язык, но и в нем трудно отыскать слова для выражения своего гнева и протеста против тех, кто готовит новую мировую войну, кто истребляет мирный корейский народ.

На многих стройках Родины трудятся сегодня мои однополчане, мои боевые товарищи, вместе с которыми я прошел боевой путь до Берлина. Они несут в эти дни почетную вахту мира.

За рубежами нашей Родины к нам, воинам Советской Армии, часто обращались польские шахтеры, румынские крестьяне, словацкие лесорубы. «Сталин!»—восклицали они, вкладывая в это слово любовь и признательность нашей стране, свою веру в светлое будущее. Сталин идет во главе могучего движения сторонников мира. Сталин—с нами, а где Сталин—там победа. **(Бурные аплодисменты).**

С большим вниманием выслушал зал речь Героя Социалистического Труда, бригадира колхоза имени Калинина **П. И. Рожновой.**

Простыми, идущими из глубины сердца словами эта русская женщина-труженица выразила свои мысли и чувства.

— Матери всех земель, всех народов, я хочу, чтобы вы услышали мой голос. Становитесь железной стеной против войны. Берегите своих детей, берегите их жизни, не приносите их в жертву ненавистным империалистам—поджигателям войны.

Миру нужен мир, мир сильнее войны, мир победит! **(Аплодисменты).**

Проректор Казанского государственного университета профессор **А. Г. Шафигуллин** передал от трудящихся Татарии сердечный привет участникам конференции.

Инженер-конструктор ленинградского завода «Электросила» **Е. И. Карташев** рассказывает о замечательных трудовых успехах коллектива этого передового предприятия страны. Сейчас завод приступил к выполнению почетных заказов для великих сталинских строек коммунизма.

Тов. Карташев призывает умножить трудовые усилия, направленные к укреплению могущества нашей Родины — оплота мира во всем мире.

Делегат сталинградцев, молодой сталевар **П. Я. Тушканов** передает наказ трудящихся города-героя, заявивших: «Мы стоим за мир, за сталинскую внешнюю политику мира. И это наше слово, сталинградское слово, крепко и надежно, как сталь, которую мы варим».

Тов. Тушканов рассказывает о трудовых успехах своей бригады, которая в день подписания Стокгольмского Воззвания стала на стахановскую вахту мира.

— Мы знаем, — говорит тов. Тушканов, — что сталь, которую мы варим, пойдет не на пушки и бомбы, а на великие стройки коммунизма. Мы знаем, что из этой стали будут сделаны машины для крупнейшей в мире Сталинградской ГЭС. Это вдохновляет нас на новые патриотические подвиги.

Обсуждение доклада Н. С. Тихонова заканчивается выступлением академика **И. В. Якушкина.**

Известный советский ученый говорит, что все работники сельскохозяйственной науки самоотверженно борются за быстрейшее внедрение в практику замечательных достижений советской агробиологии, способствуя тем самым получению обильного урожая хлеба и других сельскохозяйственных продуктов.

Свою речь академик Якушкин заканчивает здравицей в честь великого дела мира, в честь вождя трудящихся, знаменосца мира товарища Сталина.

Докладчик Н С. Тихонов от заключительного слова отказывается. Конференция переходит к обсуждению второго вопроса повестки дня—выборам делегатов на Второй Всемирный конгресс сторонников мира.

По предложению делегатов — деятелей Академии наук СССР, ВЦСПС, Антифашистского комитета советских женщин, Антифашистского комитета Советской молодежи, Союза Советских писателей СССР единодушно избирается делегация на Второй Всемирный конгресс сторонников мира в составе 65 человек. В числе делегатов—генеральный секретарь Союза советских писателей СССР А. А. Фадеев, писатель Н. С. Тихонов, вице-президент Академии наук СССР академик В. П. Волгин, президент Академии наук Украинской ССР академик А. В. Палладин, секретарь ВЦСПС К. С. Кузнецова, писатели А. Е. Корнейчук, И. Г. Эренбург, Герой Советского Союза А. П. Маресьев, Герой Социалистического Труда комбайнер К. А. Борин, писательница В. Л. Василевская, председатель Антифашистского комитета советской молодежи В. И. Кочемасов, стахановка Глуховского хлопчатобумажного комбината имени Ленина Л. И. Ананьева, председатель Антифашистского комитета советских женщин Н. В. Попова, журналист Д. И. Заславский, председатель колхоза «Красный Октябрь» Кировской области П. А. Прозоров, Народный артист СССР А. А. Хорава, митрополит Крутицкий и Коломенский Николай и другие.

Единогласно принимается Наказ делегатам, едущим на Второй Всемирный конгресс сторонников мира.

Затем был обсужден третий вопрос повестки дня—выборы Советского Комитета защиты мира. От имени представителей общественных организаций—ВЦСПС, Академии наук СССР, Антифашистского комитета советских женщин, Антифашистского комитета советской молодежи и Союза советских писателей СССР академик **А. В. Топчиев** вносит предложение избрать Советский Комитет защиты мира в составе 110 человек. Конференция единогласно избирает состав Советского Комитета защиты мира.

С огромным воодушевлением участники конференции принимают приветствие великому вождю трудящихся, знаменосцу мира во всем мире товарищу И. В. Сталину.

В зале возникает бурная овация в честь товарища Сталина. Все встают. Раздаются возгласы: «Товарищу Сталину—слава!» «Ура, товарищу Сталину!» Под сводами зала долго звучат здравицы в честь великой советской Родины, в честь непобедимой армии борцов за мир, в честь великого вождя трудящегося человечества, знаменосца мира товарища Сталина.

Председательствующий об'являет Вторую Всесоюзную конференцию сторонников мира закрытой.

☆ ☆ ☆

Под сводами Колонного зала мощно звучит Государственный Гимн Советского Союза.

В заключение конференции состоялся большой концерт, в котором приняли участие лучшие артистические силы столицы.

(ТАСС).

Об образовании избирательных округов по выборам в Кемеровский областной Совет депутатов трудящихся

Решение № 1255 исполнительного комитета Кемеровского областного Совета депутатов трудящихся

(Продолжение. Начало в № за 19 октября).

ИЗБИРАТЕЛЬНЫЙ ОКРУГ № 75

(Центр — средняя школа № 1)

В избирательный округ входят улицы: Пролетарская, Московская, 8-е марта, Киселевская, Нижне-Пролетарская, им. Чернышевского, Новосибирская, Прудовая, Нижне Прудовая, Уральская, Рабочая, им. Володарского, Крестьянская, Сопочная, Революционная, Мартеновская, им. Фрунзе, им. Менжинского, Березовская, Крутая, Стадионная, Хабаровская, Победы, Салгородская, Горная, Овражная, Бердская, Сибирская, им. Погодина, Амурская, Кузедеевская, Топкинская, Точилино, Шоссейная, Верхне-Редаково, Ново-Редаково, Нижне-Редаково, Чуйская, им. Шетинкина, Сосновская, Кондомская, Дачная, Планово-Ключевая, Прокатная, Литейная, им. Жуковского, им. Красилова, им. Черемнова, им. Герасименко, им. Бардина, им. Ломоносова. Переулки: им. Фрунзе, Прудовой, Новосибирский, Банковский, им. Чернышевского, Киселевский, Дунайский, Ленский, им. Ломоносова, Волочаевский. Проезды: Механический, Рельсовый, Шахтовый, Сталеваров.

ИЗБИРАТЕЛЬНЫЙ ОКРУГ № 76

(Центр — театр металлургов)

В избирательный округ входят улицы: Рудокопровая, на Нижней колонии квартл. 31. Дом пионеров, кварталы — 2, 13, 1, 4, 6, 12, 3, 5, 7, 8, 9, 10, 11, автобаза и топливный склад Кузнецкого металлургического комбината, больница № 10.

ИЗБИРАТЕЛЬНЫЙ ОКРУГ № 77

(Центр — управление треста «Сталинскпромстрой»)

В избирательный округ входят улицы: Орджоникидзе и дом № 103, Ушинского, Молотова — дома №№ 26, 24, 25, 28, 27, 29, 30, 31, 20, 21, 22, 18, 19, 23, Покрышкина — полностью, 1-я Береговая — полностью, Торговая, проезд Ворошилова — дома №№ 2, 2-а, 3, Ворошиловское шоссе — дома №№ 2, 4, 8, 10, 12; общежития №№ 2, 3, 4, 5, 6.

ИЗБИРАТЕЛЬНЫЙ ОКРУГ № 78

(Центр — клуб строительного управления № 4 треста «Сталинскпромстрой»)

В избирательный округ входят: Нижняя колония — кварталы 14, 20, 22, 19, 21, 16, 15, 17, 18, 23; ул. Хлебозаводская — полностью; общежития и контора школы ФЗО № 37; территория конных дворов КМК и СПС; Ворошиловское шоссе (левая сторона) — дома №№ 14, 16, 18, 20, 22, по правой стороне Ворошиловского шоссе дом № 20 и 20-а, а также дома Когиза и больница № 1.

ИЗБИРАТЕЛЬНЫЙ ОКРУГ № 79

(Центр — школа № 5)

В избирательный округ входят: Нижняя колония — кварталы 25, 29, 29-а, 27, 30, улицы: Песочно-Галечная, Горнореченская, Луговая, 1-я, 2-я и 3-я Луговая, все общежития, находящиеся на территории цементного завода, дома и общежития поселка завода им. Молотова, ул. Социалистическая, Краснодонская, Чайкиной, Сенная; поселок Пригородный, ул. 2-я Береговая, 2 общежития молодых рабочих треста СПС №№ 4 и 6; каменный карьер; колхозный городок; поселок Митина дорога и общежитие школы ФЗО № 10 на Верхней колонии.

ИЗБИРАТЕЛЬНЫЙ ОКРУГ № 80

(Центр — клуб деревообделочного завода)

В избирательный округ входят: все дома и общежития, находящиеся на территории завода, за исключением 2-х общежитий молодых рабочих №№ 4 и 6. Строительный техникум, улицы: Ленинская — полностью, Северная, Кольцевая, общежитие около насосной станции, Островская площадка — полностью.

ИЗБИРАТЕЛЬНЫЙ ОКРУГ № 81

(Центр — клуб металлургов на Верхней колонии)

В избирательный округ входят: все улицы Митиного лога, Митиного шоссе, все общежития у Шлакового отвала и индивидуальные дома; ул. 26-е июня, Гельбесская, Коммунальная, Интернациональная, гостиница, стахановское общежитие на Верхней колонии, Тоннельный проезд, ул. Орлиная; 1-я, 2-я Кузнецкая, 1-я и 2-я Коллективная, Араличевская, ул. Подгорная — 1-й, 2-й, 3-й, 4-й и 5-й участки, Коксовая — полностью, Заводская — полностью и Заводской тупик.

ИЗБИРАТЕЛЬНЫЙ ОКРУГ № 82

(Центр — средняя школа № 54)

В избирательный округ входят: улицы: Горноспасательная, 3-я Горноспасательная, Угольная, Сахалинская, Балтийская, Сопочная, Вольный Юпитер, Нижне-Абинская, Георгия Седова, Матросова; проезды: Абинский, Шахтерский, Западный, Балтийский, Средний; поселок Глуховка, 372-й, 373-й километры, ул. Новый Юпитер, Горняцкая, Динамитная; территория шахты им. Орджоникидзе, ул. им. Димитрова, им. Карла Маркса, 1-е Мая, проезд Речной; ул. Трамвайная, Макеевская; переулки: 1-е Мая, Кривоарожский, Челюскинский, Макеевский, Курильский, Артемовский, Болотный, Восточный, Пугачевский, Цветочный, Запорожский; улицы Семипалатинская, Цеховая, Марс, Батарейная; больница № 5; Железнодорожный переулок.

ИЗБИРАТЕЛЬНЫЙ ОКРУГ № 83

(Центр — средняя школа № 9)

В избирательный округ входят улицы: Абинская, Алмазная; переулок Трестовский, ул. Челюскина; улицы: Линейная, 1-я Линейная, 2-я Линейная, переулок Линейный; ул. Солнечная, Читинская, 1-я Читинская, 2-я Читинская, Трудовая, Средне-Трудовая, Нижне-Трудовая, Верхне-Трудовая, им. Чайковского, им. Лермонтова, им. Щорса, им. Мамонтова; дома кирзавода № 8; ул. им. Крылова, им. Маяковского; переулок им. Маяковского, Ново-Араличевский поселок; ул. Кирзаводская, 375-й километр, ул. Тешев лог, Лавная Штрековая, Параллельная, Печная, Дарвина; переулки: Дарвина, Березовский, Угольный, Луговой; проезды: Южный, Зеленый, Шахтовый; улицы: Черногорская, Ново-Горбуново, Иркутская, Семафорная, Кривоноса, Курганская, Доменная, Лесная, Металлургов, Дачная, Якутская, Томская, Гурьевская, Успенская, Бунгурская, Донская, Забойщиков; переулки: Черногорский, Забойщиков, Железнодорожный, Молодежный, Семафорный, совхоз «Садопарковый».

ИЗБИРАТЕЛЬНЫЙ ОКРУГ № 84

(Центр — клуб завода ферросплавов)

В избирательный округ входят улицы: Набережная, Подкаменная, Водопадная, Декабристов, Проектная, Советская площадь, Мариинская — полностью, Свободы, Училищная, Грибоедова, Гоголя—до нечетной стороны улицы Ленина, Луначарского, Светлая, Правды, Крепостная гора, Парковая и Крепостная улица, 1-я Крепостная, Дорожная — полностью, улица Ленина нечетная сторона—полностью, Обнорского — нечетная полностью, Пушкина, Льва Толстого, Лагерная — четная и нечетная сторона до ул. Обнорского. Поселок малоэтажного строительства, подсобное хозяйство «Тоньльники». Переулки: Слободской, Писаревский, Сухой, Заводской; проезды: Ветеринарный, Аптечный, Крутой, Дубровский.

ИЗБИРАТЕЛЬНЫЙ ОКРУГ № 85

(Центр — клуб имени Калинина)

В избирательный округ входят улицы: Грибоедова, Свободы, Училищная—от четной стороны улицы Ленина и до конца, ул. Ленина — четная сторона полностью, ул. Пятилетка, Красная, Профессиональная, Красноармейская, Обнорского — четная сторона, Тургенева, Льва Толстого, Лагерная от четной стороны ул. Обнорского до конца, Новое шоссе, Аульская, Самовольная, Приморская, Подгорная, Набережно-Слободская, Байкальская, Картасская, Достоевского, Зеленая, 1-я, 2-я, 3-я, 4-я, 5-я, Кирпичные, Большая Кирпичная, Тамбовская, 1-я, 2-я, 3-я, 4-я Райсоветская, Малая Кирпичная, Анжерская, Шолохова, Бийская, Барнаульская, Одесская, Садовая, Школьная, Кривая, заводские площадки, ферма «Тоньльники», поселок Кульяновка; поселок комбината производственных предприятий, поселок Отражатель, подсобное хозяйство, переулки: Беловский, Саратовский, Транспортный, Омский, Чеховский, Осиновский, Островский, Нагорный, Народный, Каменский, Кузнечный, Блиновский, Русиновский, Кузнецкий, Короткий, Пожарный, Крестьянский, Арсенальский, Новый, Майский, Крайний, Озерный, Кривой, Огородный, Прокопьевский, Ильинский, Прудовый, Казацкий, Школьный, Автомобильный, Тогульский, Парковый, Глухой, Ивановский.

ИЗБИРАТЕЛЬНЫЙ ОКРУГ № 86

(Центр — школа № 29)

В избирательный округ входят: улицы: Магнитогорская, Фисковская, Папанинская, Котовского, Шахтовая, 1-я Штольная, 2-я Штольная, 1-я Колыванская, Нарымская, им. Гаршина, Гвардейская, им. Даргомыжского, Колыванская, Коммунарка, Старая Байдаевка, Парковая, Осинники, Эстакадная, им. Крупской, им. Дзержинского, им. Кагановича, Пирамидная, Кольчугинская, Соревнования, Кузбасская, Стахановская, им. Тельмана, 3-я Пятилетка, Транспортная, 1-я Тайгинская, 2-я Тайгинская, Безымянная, Согровая, Шоссейная, Абашева, Рудничная, им. Чкалова, Осипенко, Серова, Коккинаки, Разведчика, Хасанская. Переулки: Рудничный, Клубный, Фисковский, Береговой, Папанинский Котовский, Согровый, Дальний; дома Новостройки; общежития на лесогавани; дома Шахтстроя №№ 5, 6; 9-й квартал — дома №№ 7, 9, 10, 11; 5-я ферма; подсобные хозяйства: гастронома, швейфабрики, хлебокомбината.

ИЗБИРАТЕЛЬНЫЙ ОКРУГ № 87

(Центр — трест «Кузнецкуголь»)

В избирательный округ входят: улицы: Безымянная, Зыряновская, Алейская, Чулымская, Саянская, Ковпака, Алтайская, Паровозная, Кирпичная, Охотская, Дружинина, Строительная, Литературная, Маркшейдерская, Кавказская, Кустарная, им. Жданова, Абашевская.

ГОРОД ТАЙГА

ИЗБИРАТЕЛЬНЫЙ ОКРУГ № 88

(Центр — клуб им. Ленина)

Северо-западная часть города: улицы: Локомотивная, Лесная, Луговая, Томская, им. Чернышевского, Северная, Нарымская, им. Героев, им. Молокова, Железнодорожная, Межевая, Подгорная, им. Дзержинского, Щетинкина, Октябрьская, Ключевая, Водопроводная, Привокзальная, Новая, Восточная, Переездная, Трактовая, Старокирпичная, проспект им. Кирова. Переулки: Томский, Треугольный, Веерный, Баррикадный, Ленинский, Клубный, Садовый, Дереловский, Таежный, им. Чкалова, Виадучный, Линейный, Больничный, Динамовский, Вокзальный, Лермонтова, Путейский, Строительный, Западный, Некрасова, Пихтовый, Кедровый, Эстакадный, им. Шевченко.

ИЗБИРАТЕЛЬНЫЙ ОКРУГ № 89

(Центр — средняя школа № 2)

Юго-восточная часть города. Улицы: Интернациональная, Советская, Почтовая, К. Маркса, Новосибирская, им. Калинина, Рабочая, им. М. Горького, Озерная, Кладбищенская. Переулки: Болотный, Треугольный, Герцена, Шмидта, Березовский, Совиновский, Пожарный, Школьный, Гризодубовой, Байдукова, Красноармейский, Кирпичный, Гоголя, проспект Пролетарский.

АНЖЕРО-СУДЖЕНСКИЙ РАЙОН

ИЗБИРАТЕЛЬНЫЙ ОКРУГ № 90

(Центр — рабочий поселок Яя)

В избирательный округ входят: рабочий поселок Яя и Мальцевский сельский Совет.

ИЗБИРАТЕЛЬНЫЙ ОКРУГ № 91

(Центр — село Дачно-Троицкое)

В избирательный округ входят населенные пункты сельских Советов: Дачно-Троицкого, Лебедянского, Яя-Петропавловского, Судженского, Ольговского.

ИЗБИРАТЕЛЬНЫЙ ОКРУГ № 92

(Центр — село Улановка)

В избирательный округ входят населенные пункты сельских Советов: Марьевского, Сергеевского, Ишимского, Улановского, Ново-Покровского, Данковского, Вознесенского, Кайлинского, Емельяновского, С.-Покровского, Назаровского, Ивановского.

БАРЗАССКИЙ РАЙОН

ИЗБИРАТЕЛЬНЫЙ ОКРУГ № 93

(Центр — поселок Барзас)

В избирательный округ входят населенные пункты Барзасского и Нового поселковых Советов; Арсентьевского, Бессоновского, Вотиновского, Борисовского, Дмитриевского и Ермачковского сельских Советов.

ИЗБИРАТЕЛЬНЫЙ ОКРУГ № 94

(Центр — поселок Курганка)

В избирательный округ входят рабочий поселок Курганка и населенные пункты сельских Советов: Барановского, Под'яковского, Красногородского.

БЕЛОВСКИЙ РАЙОН

ИЗБИРАТЕЛЬНЫЙ ОКРУГ № 95

(Центр — село Бачаты)

В избирательный округ входят населенные пункты сельских Советов: Артыштинского, Бачатского, Зареченского и Бековского.

ИЗБИРАТЕЛЬНЫЙ ОКРУГ № 96

(Центр — село Старо-Пестерево)

В избирательный округ входят населенные пункты сельских Советов: Коневского, Моховского, Сартаковского, Старо-Пестеревского, Уронского.

ИЗБИРАТЕЛЬНЫЙ ОКРУГ № 97

(Центр — село Евтино)

В избирательный округ входят населенные пункты сельских Советов: Инюшенского, Караканского, Карандинского, Коноваловского, Менчерепского, Пермяковского, Поморцевского, Теплогорского, Чекмаревского, Чигирского, Рямовского.

ГУРЬЕВСКИЙ РАЙОН

ИЗБИРАТЕЛЬНЫЙ ОКРУГ № 98

(Центр — Салаир, горисполком)

В избирательный округ входят: г. Салаир, улицы: им. Крупской, Кооперативная, Почтовая, Советская, Красная, Пролетарская, Шахтерская, Промышленная, Фабричная, Станционная, Вокзальная, 1-я, 2-я, 3-я Проездные, им. Льва Толстого, 2-я Набережная, им. Островского, им. Достоевского, им. Фурманова, Нижний участок, 1-я Набережная, им. Чехова, им. Фрунзе, поселок обогатительной фабрики, школа ФЗО № 51. Переулки: Горняцкий, Кузнецкий, Барнаульский, Школьный, Садовый, Рабочий, Кировский, Гоголевский, Куйбышевский, им. Пушкина, им. Чапаева, им. Гельмана, им. Лермонтова, им. Чайковского, Кедровский, Партизанский, им. Маяковского, Колхозный, Осиновский, Каменный, Зеленый, Улицы: Красноармейская, 1-я и 2-я Толмовые, им. Орджоникидзе, больница, М.-Толмовая, 1-я и 2-я Тягунские, Каменный ключ, 1-я, 2-я и 3-я Горные, 1-я и 2-я Дачные, Подгорная, им. Карла Маркса, им. Калинина, им. Молотова, им. Чкалова, им. Папанина, Поселки: В.-Аламбай, Пчеловод.

ИЗБИРАТЕЛЬНЫЙ ОКРУГ № 99

(Центр — г. Гурьевск, здание райисполкома)

В избирательный округ входят: г. Салаир с улицами 1-я, 2-я, 3-я Приисковые, им. Энгельса, Международная, Профессиональная, Ленинская, Первомайская, Базарная, больница цинкрудника, Сопгород. Улицы: им. Крупской, Кооперативная, Почтовая, Советская, Пролетарская, Шахтерская, Промышленная — от начала до четной стороны переулка Кузнецкого. Переулки: 1-й Новый, 2-й Новый, 3-й Новый, Ямской, Некрасовский и четная сторона переулка Кузнецкого. Поселки: Осиновка, Демьяновка, Лесзаг, Салаирского рудоуправления, Кедровка, Кресты, Кардон. Населенные пункты сельских Советов: Сосновского, Гавриловского, Мало-Салаирского, Ур.-Бедаревского.

ИЗБИРАТЕЛЬНЫЙ ОКРУГ № 100

(Центр — поселок Барит)

В избирательный округ входят населенные пункты сельских Советов: Н.-Пестеровского, Горскинского, Кочкуровского, Дмитриевского, Косьминского и Урского поселкового Совета.

ИЖМОРСКИЙ РАЙОН

ИЗБИРАТЕЛЬНЫЙ ОКРУГ № 101

(Центр — село Ижморка)

В избирательный округ входят населенные пункты сельских Советов: Берикульского, 1-го Ижморского, 2-го Ижморского В.-Песчанского, Н.-Николаевского.

ИЗБИРАТЕЛЬНЫЙ ОКРУГ № 102

(Центр — село Колыон)

В избирательный округ входят населенные пункты сельских Советов: Бекетского, Колыонского, Левашевского, Н.-Орловского, Островского, Ольговского, Постниковского, Н.-Славянского, Святославского, Успенского, Яя-Бориковского, Теплореченского.

ИТАТСКИЙ РАЙОН

ИЗБИРАТЕЛЬНЫЙ ОКРУГ № 103

(Центр — село Итат)

В избирательный округ входят населенные пункты сельских Советов: Итатского, Некрасовского, Бороковского, Самсоновского, Воскресенского, Акимо-Анненского.

ИЗБИРАТЕЛЬНЫЙ ОКРУГ № 104

(Центр — село Кубитет)

В избирательный округ входят населенные пункты сельских Советов: Ново-Покровского, Больше-Покровского, Ново-Подзорновского, Кубитетского, Старо-Урюпского, Чернышевского, Серебряковского, Изындаевского, Мало-Пичугинского.

КЕМЕРОВСКИЙ РАЙОН

ИЗБИРАТЕЛЬНЫЙ ОКРУГ № 105

(Центр — село Комиссарово)

В избирательный округ входят населенные пункты сельских Советов: Крековского, Мозжухинского, Мазуровского, Комиссаровского, Ягуновского, Маручакского.

ИЗБИРАТЕЛЬНЫЙ ОКРУГ № 106

(Центр — село Елыкаево)

В избирательный округ входят населенные пункты сельских Советов: Суховского, Шумихинского, Березовского, Ст.-Черновского, Воскресенского, Силинского.

ИЗБИРАТЕЛЬНЫЙ ОКРУГ № 107

(Центр — село Красный Яр)

В избирательный округ входят населенные пункты сельских Советов: Осиновского, Верхотомского, Красноярского, Б.-Промышленского, Андреевского.

КИСЕЛЕВСКИЙ РАЙОН

ИЗБИРАТЕЛЬНЫЙ ОКРУГ № 108

(Центр — село Трудармейское)

В избирательный округ входят населенные пункты сельских Советов: Трудармейского, Оселковского, Михайловского, Инченского, Верх-Чумышского.

ИЗБИРАТЕЛЬНЫЙ ОКРУГ № 109

(Центр — село Бурлаки)

В избирательный округ входят населенные пункты сельских Советов: Бурлаковского, Антоновского, Карагайлинского, Сергеевского, Севского.

КРАПИВИНСКИЙ РАЙОН

ИЗБИРАТЕЛЬНЫЙ ОКРУГ № 110

(Центр — село Крапивино)

В избирательный округ входят населенные пункты сельских Советов: Крапивинского, Междугорского, Трифоновского, Банновского, Змеинского, Березовского, Сарапкинского, Панфиловского, Борочатского, Н.-Борочатского.

ИЗБИРАТЕЛЬНЫЙ ОКРУГ № 111

(Центр — село Салтымаково)

В избирательный округ входят населенные пункты сельских Советов: Салтымаковского, Аженда́ровского, А.-Атынаковского, Тарадановского, Борисовского, Берлюгинского, Поперечинского, Ячменюхинского и Пезасского поселкового Совета.

КУЗЕДЕЕВСКИЙ РАЙОН

ИЗБИРАТЕЛЬНЫЙ ОКРУГ № 112

(Центр — село Кузедеево)

В избирательный округ входят населенные пункты сельских Советов: Кузедеевского, Гавриловского, Верх-Талинского, Тайлепского, Рябиновского, Аильского, Нижне-Кинерковского, Учульского, Шушталепского, Сарбалинского.

ИЗБИРАТЕЛЬНЫЙ ОКРУГ № 113

(Центр — поселок Мундыбаш)

В избирательный округ входят населенные пункты: Мундыбашского, Тельбесского поселковых Советов, Б.-Каменского, Чарыштинского, Усть-Талинского сельских Советов.

ИЗБИРАТЕЛЬНЫЙ ОКРУГ № 114

(Центр — поселок Темир-Тау)

В избирательный округ входят населенные пункты: Темир-Тауского поселкового Совета, Кр.-Тенешского и Широколобовского сельских Советов.

ИЗБИРАТЕЛЬНЫЙ ОКРУГ № 115

(Центр — село Кандалеп)

В избирательный округ входят населенные пункты сельских Советов: Кандалепского, I Бенжеребского, II Бенжеребского, Шаровского, Сары-Чумышского, Мунайского, Лысинского.

КУЗНЕЦКИЙ РАЙОН

ИЗБИРАТЕЛЬНЫЙ ОКРУГ № 116

(Центр — село Ильинка)

В избирательный округ входят населенные пункты сельских Советов: Ильинского, Красулинского, Казанского, Жерновского, Бунгурского.

ИЗБИРАТЕЛЬНЫЙ ОКРУГ № 117

(Центр — село Сосновка)

В избирательный округ входят населенные пункты сельских Советов: Сосновского, Березовского, Костенковского, Куртуковского, Таргайского, Ошмаренского.

ИЗБИРАТЕЛЬНЫЙ ОКРУГ № 118

(Центр — совхоз «Сталинец»)

В избирательный округ входят населенные пункты сельских Советов: Антоновского, Есаульского, Атмановского, Сидоровского, Краснознаменского, Георгиевского.

ЛЕНИНСК-КУЗНЕЦКИЙ РАЙОН

ИЗБИРАТЕЛЬНЫЙ ОКРУГ № 119

(Центр — село Красное)

В избирательный округ входят населенные пункты сельских Советов: Краснинского, Мусохрановского, Ариничевского, Шабановского, Камышинского.

ИЗБИРАТЕЛЬНЫЙ ОКРУГ № 120

(Центр — село Байкаим)

В избирательный округ входят населенные пункты сельских Советов: Байкаимского, Устюжанинского, Нижне-Городецкого, Красноярского, Майского, Н.-Георгиевского.

ИЗБИРАТЕЛЬНЫЙ ОКРУГ № 121

(Центр — село Драченино)

В избирательный округ входят населенные пункты сельских Советов: Н.-Покасминского, Драченинского, Худяшевского, Тарабаринского, Протопоповского, Егозовского, Чусовитинского, Чесноковского.

МАРИИНСКИЙ РАЙОН

ИЗБИРАТЕЛЬНЫЙ ОКРУГ № 122

(Центр — село Суслово)

В избирательный округ входят населенные пункты сельских Советов: Сусловского, Константиновского, Знаменского, Федоровского, 2-го Николаевского, Рубинского, Мелехинского, Раевского, Приметкинского, Святогорского.

ИЗБИРАТЕЛЬНЫЙ ОКРУГ № 123

(Центр — село Красные Орлы)

В избирательный округ входят населенные пункты сельских Советов: Петровского, Кайдулинского, Баимского, Майкопского, Комиссаровского, Камышинского, Красно-Орловского, Белогородского, Правдинского, I Николаевского.

ИЗБИРАТЕЛЬНЫЙ ОКРУГ № 124

(Центр — село Благовещенка)

В избирательный округ входят населенные пункты сельских Советов: Больше-Антибесского, Обояновского, Тенгулинского, Благовещенского, Мало-Песчанского, Кирсановского, Укольского, Туйлинского, Таежно-Александровского, Колеульского, Таежно-Михайловского.

МЫСКОВСКИЙ РАЙОН

ИЗБИРАТЕЛЬНЫЙ ОКРУГ № 125

(Центр — поселок Мыски)

В избирательный округ входят населенные пункты Мысковского поселкового Совета, Абашевского, Безруковского, Подобасского, Тетензинского, Чувашинского сельских Советов.

ИЗБИРАТЕЛЬНЫЙ ОКРУГ № 126

(Центр — поселок Ольжерас)

В избирательный округ входят населенные пункты Сыркашинского сельского Совета и Усинского поселкового Совета.

ПОДУНСКИЙ РАЙОН

ИЗБИРАТЕЛЬНЫЙ ОКРУГ № 127

(Центр — село Подунки)

В избирательный округ входят населенные пункты Подунского района.

ПРОКОПЬЕВСКИЙ РАЙОН

ИЗБИРАТЕЛЬНЫЙ ОКРУГ № 128

(Центр — поселок Школьный)

В избирательный округ входят населенные пункты сельских Советов: Усятского, Терентьевского, Соколовского, Котинского, Кыргайского, Ново-Казанского, Б.-Талдинского, Лучшевского.

ИЗБИРАТЕЛЬНЫЙ ОКРУГ № 129

(Центр — здание Прокопьевского райисполкома)

В избирательный округ входят населенные пункты сельских Советов: Колочевского, Зенковского, Ново Рождественского, Смышляевского, Сафоновского, Томского.

ПРОМЫШЛЕНОВСКИЙ РАЙОН

ИЗБИРАТЕЛЬНЫЙ ОКРУГ № 130

(Центр — поселок Промышленная)

В избирательный округ входят: рабочий поселок Промышленная и Морозовский сельский Совет со всеми его населенными пунктами.

ИЗБИРАТЕЛЬНЫЙ ОКРУГ № 131

(Центр — поселок Промышленная)

В избирательный округ входят населенные пункты сельских Советов: Пушкинского, Верх-Камыслинского, Окуневского, Лебедевского, Пор.-Искитимского, Калинкинского, Горбуновского, Плотниковского.

ТАШТАГОЛЬСКИЙ РАЙОН

ИЗБИРАТЕЛЬНЫЙ ОКРУГ № 132

(Центр — поселок Таштагол)

В избирательный округ входят поселок Таштагол и все населенные пункты Шалымского поселкового Совета.

ИЗБИРАТЕЛЬНЫЙ ОКРУГ № 133

(Центр — поселок Чугунаш)

В избирательный округ входят населенные пункты Чугунашского поселкового Совета, Силинского, Байгазенгольского, Картагольского, Каратольского, Бондомского сельских Советов, станция Бондома, Рудостной рудник Шерегеш.

ИЗБИРАТЕЛЬНЫЙ ОКРУГ № 134

(Центр — поселок Спасск)

В избирательный округ входят населенные пункты Спасского и Кочуринского поселковых Советов, Кауринского, Усть-Селезневского, Усть-Марийского, Кызыл-Шорского сельских Советов.

ИЗБИРАТЕЛЬНЫЙ ОКРУГ № 135

(Центр — село Кабырза)

В избирательный округ входят населенные пункты сельских Советов: Усть-Бабырзинского, Усть-Анзасского, Средне-Челейского, Усть-Казесского, Чилис-Анзасского, Усть-Калзасского, Тугунского.

Об образовании избирательных округов по выборам в Кемеровский областной Совет депутатов трудящихся

Решение № 1255 исполнительного комитета Кемеровского областного Совета депутатов трудящихся

(Окончание).

ТОПКИНСКИЙ РАЙОН

ИЗБИРАТЕЛЬНЫЙ ОКРУГ № 136

(Центр — помещение горсовета).

В избирательный округ входят улицы: Пролетарская, им. Ленина, им. М. Горького, им. Кирова, им. Сталина, им. Калинина, им Молотова, им Ворошилова, им. Фрунзе, им. Чапаева, Кемеровская, им Пугачева. Переулки: Элеваторный, Клубный, Станционный, память Пушкина, память Островского, Р. Люксембург, им. Тимирязева, Паровозный, Перовский, Желябова, Тельмана, им. Некрасова, Маслопром, жилуправление № 1, дома Министерства путей сообщения, общежитие 106-го километра. Деревни: Соломино, Щелкино, Терехино, Известковый завод, Соломинская водокачка, совхоз и фермы №№ 1, 2, 3.

ИЗБИРАТЕЛЬНЫЙ ОКРУГ № 137

(Центр — управление связи)

В избирательный округ входят улицы: Вокзальная, Советская, Революции, им. К. Маркса, им. Луначарского, Октябрьская, Кузнецкая, Топкинская, им. Петровского, Алмаатинская, Казахстанская, Красноармейская. Переулки: Больничный, Футбольный, Войкова, Базарный, Ретюнской, Щетинкина, им. Буденного, Деповский, Рабочий. Безымянный, Кукан, им. Мичурина. Заготживсырье, ветеринарный участок, общежитие 103-го километра. общежитие 109-го километра, Топкинская МТС. Деревни: Осинова Грива, Малый Корчуган, Корнилово, раз'езд 115-го километра, общежитие 122-го километра, раз'езд 123-го километра; конезавод, фермы 1-я, 2-я, 3-я, известковый завод, дома Министерства путей сообщения.

ИЗБИРАТЕЛЬНЫЙ ОКРУГ № 138

(Центр — управление райпотребсоюза)

В избирательный округ входят населенные пункты сельских Советов: Зарубинского, Глубокинского, Топкинского, Черемичкинского, Пинигинского, Юрьевского, Пипинского; совхоз, фермы №№ 1, 2, 3. Общежития 96-го, 89-го, и 85-го километров.

ИЗБИРАТЕЛЬНЫЙ ОКРУГ № 139

(Центр — село Шишино)

В избирательный округ входят населенные пункты сельских Советов: Усть-Сосновского, Шишинского, Бархатовского, Лукошкинского, Хорошеборского, совхозы, общежития 75-го, 79-го, 64-го километров.

ТИСУЛЬСКИЙ РАЙОН

ИЗБИРАТЕЛЬНЫЙ ОКРУГ № 140

(Центр — село Тисуль)

В избирательный округ входят населенные пункты Тисульского, Куликовского, Владимировского сельских Советов.

ИЗБИРАТЕЛЬНЫЙ ОКРУГ № 141

(Центр — село Тамбар)

В избирательный округ входят населенные пункты сельских Советов: Усть-Колбинского, Тамбарского, Кайчакского, Дворниковского, Вознесенского, Б.-Ничугинского, Солдаткинского, Берчикульского, Городокского.

ИЗБИРАТЕЛЬНЫЙ ОКРУГ № 142

(Центр — поселок Берикуль)

В избирательный округ входят населенные пункты Берикульского и Макаракского поселковых Советов.

ИЗБИРАТЕЛЬНЫЙ ОКРУГ № 143

(Центр — поселок Центральный)

В избирательный округ входят населенные пункты Центрального и Первомайского поселковых Советов.

ТРОИЦКИЙ РАЙОН

ИЗБИРАТЕЛЬНЫЙ ОКРУГ № 144

(Центр — село Троицкое)

В избирательный округ входят населенные пункты Троицкого района.

ТЯЖИНСКИЙ РАЙОН.

ИЗБИРАТЕЛЬНЫЙ ОКРУГ № 145

(Центр — поселок Тяжин)

В избирательный округ входят населенные пункты сельских Советов: Станционно-Тяжинского, Валериановского, Преображенского, Камышловского, Тяжинского, Тяжино-Вершинского.

ИЗБИРАТЕЛЬНЫЙ ОКРУГ № 146

(Центр — село Ступишино)

В избирательный округ входят населенные пункты сельских Советов: Ступишинского, Сандайского, Абрамовского, Борисоглебского, Каменского, Прокопьевского, Пантелеймоновского, Тонгульского, Ключевского.

ЧЕБУЛИНСКИЙ РАЙОН

ИЗБИРАТЕЛЬНЫЙ ОКРУГ № 147

(Центр — село Верх-Чебула)

В избирательный округ входят населенные пункты сельских Советов: Верх-Чебулинского, Покровского, Ново-Казанского, Усть-Чебулинского, Алчедатского, Усманского, Ново-Троицкого, Николаевского.

ИЗБИРАТЕЛЬНЫЙ ОКРУГ № 148

(Центр — село Чумай)

В избирательный округ входят населенные пункты сельских Советов: Чумайского, Карачаровского, Кураковского, Шестаковского, Кур-Смоленского, Усть-Сертинского, Ново-Александровского, Прилешского, Козеюльского.

ЮРГИНСКИЙ РАЙОН

ИЗБИРАТЕЛЬНЫЙ ОКРУГ № 149

(Центр — город Юрга, средняя школа № 1)

В избирательный округ входят населенные пункты Юргинского сельского Совета, привокзальная часть города Юрги.

ИЗБИРАТЕЛЬНЫЙ ОКРУГ № 150

(Центр — клуб треста)

В избирательный округ входят кварталы: 2, 3, 4, 5, 6, 1-9, 10, 18, 19, 35, 43. Улицы: Бурлачиха, Кольцевая, Логовая, Сибирская, Песчаная, Предмостная, им. Чапаева, Железнодорожная, Мостовая, Конпарка, 157-й километр. 16-е общежитие первого участка, 3 шлакоблочных дома №№ 1, 2, 3, поселок Дальний и 5 отдельных домиков. Ул. Садовая с № 1 по № 71, Береговая с № 1 по № 55, Кладбищенская, Березовка. Поселки: Нижний и Верхний; улица Каменка, блок-пост, 160-й километр.

ИЗБИРАТЕЛЬНЫЙ ОКРУГ № 151

(Центр — клуб «Луч»)

В избирательный округ входят кварталы: 7, 8, 14, 15, 16, 17, 56; улицы: Садовая с № 72 до конца, Береговая с № 56 до конца, Притомская, Островская, Кирпичная. Подсобное хозяйство отделения Тайгинторга.

ИЗБИРАТЕЛЬНЫЙ ОКРУГ № 152

(Центр — село Проскоково)

В избирательный округ входят населенные пункты сельских Советов: Проскоковского, Александровского, Северного, Кожевниковского, Мальцевского, Варюхинского, Лебяжье-Асановского, Елгинского.

ИЗБИРАТЕЛЬНЫЙ ОКРУГ № 153

(Центр — село Поперечное)

В избирательный округ входят населенные пункты сельских Советов: Поперечанского, Арлюкского, Зимниковского, Нижне-Шамаевского, Верх-Тайменского, Ново-Романовского, Больше-Ямского, Ново-Гутовского.

ЯШКИНСКИЙ РАЙОН

ИЗБИРАТЕЛЬНЫЙ ОКРУГ № 154

(Центр — поселок Яшкино)

В избирательный округ входят: поселок Яшкино и выселок Восток (колхоз 3-й год пятилетки).

ИЗБИРАТЕЛЬНЫЙ ОКРУГ № 155

(Центр — село Литвиново)

В избирательный округ входят населенные пункты сельских Советов: Литвиновского, Красносельского, Дубровского, Ботьевского, Северского, Березовского, Косогоровского, Усть-Сосновского, Иткаринского, Пашковского.

ИЗБИРАТЕЛЬНЫЙ ОКРУГ № 156

(Центр — село Поломошное)

В избирательный округ входят населенные пункты сельских Советов: Поломошенского, Зыряновского, Власковского, Пачинского, Колмогоровского, Шемиловского, Бородовского, Таловского, Н-Яшкинского, Моховского.

Председатель исполкома областного Совета депутатов трудящихся М. ГУСЕВ.
Секретарь исполкома областного Совета депутатов трудящихся Е. ВЕДЕРНИКОВА.

г. Кемерово 18 октября 1950 г.

ПОДГОТОВКА К ВЫБОРАМ В МЕСТНЫЕ СОВЕТЫ

Агитаторы шахты „Капитальная"

ОСИННИКИ. (Корр. «Кузбасса»). На шахте «Капитальная» состоялось партийное собрание, а также семинар агитаторов, посвященные подготовке к выборам в местные Советы.

Производственный агитколлектив начал раз'яснение избирательного закона на участках шахты. Более 200 агитаторов приступили к работе среди населения по месту жительства.

В партийной организации шахты много агитаторов, которые провели уже по шесть—семь бесед с избирателями, раз'ясняя им Положение о выборах. Комсомолец тов. Серков провел на своей десятидворке беседы по всем разделам избирательного закона.

В числе лучших агитаторов шахты — коммунисты тт. Гранкин, Попов, Сидоров, Хомяк и другие.

Изучают избирательный закон

МАРИИНСК. (По телефону). Группрофорг лесозавода Валентина Черепанова, получив газету с Положением о выборах в местные Советы, в обеденный перерыв направилась в лесопильный цех. Состоялась первая беседа о самом демократическом в мире избирательном законе. Агитатор Таисия Горбунова также ознакомила коллектив своей смены с основными статьями Положения о выборах.

На другой день во время перерыва рабочие цеха собрались в красный уголок. Агитатор — комсомолка Екатерина Иванова прочитала им последние новости из газеты, а затем просто и доходчиво рассказала о гигантских стройках коммунизма.

Коллектив комсомольско-молодежной смены, руководимой мастером Геннадием Гусельниковым, изучает Положение о выборах в местные Советы. С молодежью здесь проведено уже три беседы.

На лесозаводе состоялся семинар агитаторов. Секретарь партийной организации тов. Золотников подробно рассказал собравшимся о задачах, стоящих перед ними в избирательной кампании.

С. Выскубов.

В Тяжинской районной библиотеке

Работники Тяжинской районной библиотеки активно участвуют в подготовке к выборам. В помещении библиотеки оборудованы фотомонтажи на темы: «Сталинская Конституция» и «Молодой избиратель». Здесь же организована выставка литературы, посвященной выборам.

Составлен и вывешен список книг, которые библиотека рекомендует избирателям. Создан стол справок по вопросам избирательной кампании.

В связи с подготовкой к выборам посещаемость библиотеки значительно увеличилась.

(Корр. «Кузбасса»).

СОСТАВЛЯЮТСЯ СПИСКИ ИЗБИРАТЕЛЕЙ

В помещении Андреевского сельского клуба Кемеровского района расположен агитпункт, который не прекращал своей деятельности со времени прошлых выборов. Заведует им инициативный коммунист тов. Давыдов.

Десятки агитаторов села раз'ясняют населению Сталинскую Конституцию, Положение о выборах, проводят беседы о новостройках нашей страны, рассказывают избирателям о событиях за рубежом, об американской агрессии в Корее.

Сельский Совет приступил к составлению списков избирателей. Большую помощь в этом ему оказывает сельская интеллигенция.

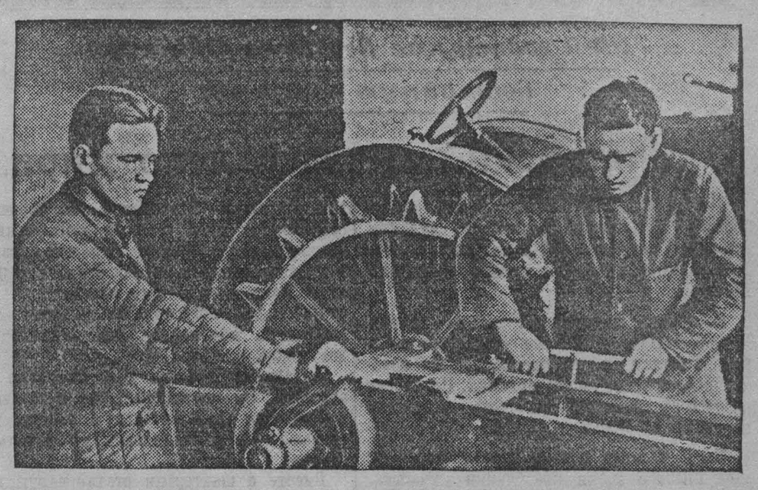

Кемеровская МТС приступила к ремонту тракторов, освободившихся от работ на полях.
На снимке: слесари Иван Пальций и Георгий Шибека за ремонтом трактора.
Фото И. Прудникова.

ХЛЕБ—ГОСУДАРСТВУ

Став на вахту в честь открытия Второй Всесоюзной конференции сторонников мира, колхозники Кемеровского района усилили вывозку зерна на хлебозаготовительные пункты.

В дни работы конференции колхозники сельскохозяйственных артелей имени Димитрова и имени Кагановича полностью выполнили годовой план хлебосдачи. Выполнили свой долг перед Родиной также колхозники сельхозартели «Пчелка».

☆ ☆ ☆

ТИСУЛЬ. (Корр. «Кузбасса»). Подписывая Воззвание Всемирного конгресса сторонников мира, колхозники сельхозартели «Волды-Яя» дали слово успешно провести уборку урожая и досрочно выполнить хлебопоставки государству. Свое слово они сдержали. Колхоз еще 4 октября выполнил годовой план хлебозаготовок, заняв первое место в соревновании колхозов района.

На уборке урожая и хлебопоставках государству особо отличились комбайнеры Тисульского молсовхоза тов. Малютин, шофер тяжинской автороты тов. Ураев и колхозники тт. Рузманова, Тюпина, Каткова и Герасимова. Они ежедневно выполняли нормы выработки на 150—200 процентов.

☆ ☆ ☆

ТЯЖИН. (Корр. «Кузбасса»). Члены сельскохозяйственной артели имени Ворошилова (председатель тов. Алексеенко) открытие Второй Всесоюзной конференции сторонников мира встретили досрочным выполнением годового плана хлебопоставок, сдав на заготовительные пункты 34.310 пудов зерна.

В этот же день полностью закончили сдачу хлеба государству колхозники сельхозартелей имени Жданова и «Красный кустарь».

Выполнив первую заповедь — план хлебозаготовок, колхозы начали сдавать зерно по пред'явленным счетам за работы МТС.

Попустительствуют срывщикам хлебозаготовок

Колхоз имени Молотова Тяжинского района имел все возможности досрочно выполнить план хлебопоставок государству. Для этого нужно было только организовать бесперебойную работу комбайнов, сушилок и зерноочистительных машин.

Но председатель колхоза тов. Курдин и бригадиры полеводческих бригад не использовали этих возможностей. Комбайны в колхозе простаивали целыми сутками. Зерносушилка «ВИСХОМ», клейтоны, веялки работали в одну смену и то не на полную мощность.

— Вот закончим уборку, а потом поднажмем и на хлебосдачу, — все время говорил тов. Курдин.

Но и после окончания косовицы темпы хлебосдачи в колхозе не усилились. Несмотря на то, что годовой план выполнен только на 58,2 процента, колхоз сдает за пятидневку на заготпункты всего лишь 150—200 центнеров хлеба, в то время, как на токах лежит свыше 6 тысяч пудов зерна.

Такое же положение с хлебопоставками создалось в колхозах «Двухвыселковый», «Нариман», «Ленинский путь». Руководители этих колхозов тт. Миронович, Гладышев, Заболотский и Федоров ничего не делают для улучшения организации труда на хлебозаготовках. В результате все эти колхозы выполнили годовой план на 40—44 процента и продолжают из пятидневки в пятидневку срывать установленные задания по вывозке хлеба.

Отдельные руководители колхозов за последнее время совершенно прекратили вывозку хлеба на заготовительные пункты и под всякими предлогами пытаются задержать зерно на токах и в амбарах.

Председатель колхоза «Красная Горка» тов. Антонов, несмотря на то, что в колхозе имеется в наличии большое количество намолоченного хлеба, уже больше 20 дней совершенно не сдает зерно государству. Давно прекратили хлебопоставки также руководители колхозов «Заря» и «Красный партизан» тт. Конохов и Киреев.

Пользуясь попустительством со стороны районных партийных и советских организаций, многие руководители колхозов умышленно затягивают хлебопоставки. Председатель сельхозартели имени Калинина тов. Щербаков неоднократно отправлял обратно без груза присланные в колхоз автомашины якобы потому, что в колхозе не было подготовленного зерна. На самом же деле на токах в это время лежало свыше тысячи центнеров овса и пшеницы.

Как же реагировали на все эти факты в райкоме партии и райисполкоме? Щербакова вызвали по телефону на бюро райкома партии с отчетом о хлебозаготовках, но он махнул рукой и заявил:

— Пускай заседают сами, а мне там делать нечего.

На следующий вызов райкома партии Щербаков ответил, что сейчас выезжает, но на заседание бюро так и на явился.

Председатель колхоза «Колос Октября» тов. Греков, вместо того, чтобы усилить темпы сдачи хлеба государству, распорядился увезти все зерно с токов в амбары, а затем заявил, что колхоз не может участвовать в хлебосдаче, так как у него нет кондиционного зерна.

В. ЧИРКОВ,
Корр. «Кузбасса».

Передовики Соломинского совхоза

Широко развернулось соревнование за достойную встречу 33-й годовщины Октября среди работников Соломинского совхоза.

Впереди соревнующихся идут коммунисты и комсомольцы. Бригадир тракторной бригады, кандидат в члены ВКП(б) тов. Шарапов выполнил план зяблевой пахоты на 100 процентов, сэкономив 1793 килограмма горючего. Во время хлебоуборки тов. Шарапов работал комбайнером и выполнил план комбайновой уборки на 112 процентов.

Высокой выработки добились также бригадир тракторной бригады член ВКП(б) тов. Давыдов, трактористы члены партии тт. Васильев и Некрасов. Они выполнили план вспашки зяби на 102—115 процентов и добились большой экономии горючего.

Начался ремонт тракторов и сельскохозяйственных машин. Механизаторы взяли обязательство отремонтировать к 7 ноября шесть тракторов «СХТЗ» и три комбайна. Это обязательство успешно выполняется. Уже отремонтированы 3 комбайна «Сталинец-6».

Не отстают от механизаторов и работники животноводства. Бригадир, кандидат в члены ВКП(б) тов. Бибикова хорошо подготовила скотные дворы к зимовке скота, и также соорудила две ямы для приготовления кормовой соломы по способу Полянского. Тов. Бибикова взяла обязательство—годовой план надоя молока выполнить к 7 ноября.

Доярка, кандидат в члены ВКП(б) тов. Козикова выполняет систематически план на 106 процентов. Бригадир, член ВКП(б) тов. Исайкина подготовила к зимовке своими силами скотные дворы для молодняка.

К 33-й годовщине Октября центральная ферма совхоза будет полностью электрифицирована и радиофицирована.

А. СКУТИН,
секретарь партбюро
Соломинского совхоза.

Лучшие сельские клубы—кандидаты на Всесоюзную сельскохозяйственную выставку

Всесоюзный Комитет по делам культурно-просветительных учреждений при Совете Министров СССР предоставил лучшим сельским клубам Кемеровской области три места для участия во Всесоюзной сельскохозяйственной выставке в 1951 году.

Областной отдел культпросветработы при облисполкоме наметил кандидатами на выставку: клуб колхоза имени Сталина Кемеровского района и клубы Красулинского сельсовета Кузнецкого района и Тамбарского сельсовета Тисульского района.

Бесхозяйственное отношение

Колхоз «Первое Мая» Чебулинского района открыл маслозавод, но не обеспечил его специалистом - маслоделом. Когда завод вступил в эксплуатацию обнаружилось, что нет также необходимого оборудования: котла для подогревания молока перед сепарированием, градусников для определения температуры молока и сливок, а также льда для охлаждения.

В результате этого колхоз потерял за 8 месяцев большое количество жира, а при переводе на молоко потери составили около 15 центнеров.

Колхозу не раз запрещалось сбивать масло на ферме до полного оборудования производства. Однако председатель колхоза тов. Швец продолжает тренжирить ценнейшие продукты и тем самым срывает выполнение поставок молока государству.

М. Денеко.

Досрочно выполнить годовой план лесозаготовок

Успех выполнения плана предприятиями и стройками Кузбасса во многом зависит от работы лесной промышленности.

Без достаточного количества леса и лесоматериалов невозможно выполнить большие работы по жилищному и культурно-бытовому строительству, невозможна нормальная работа шахт и рудников бассейна.

Сознавая свой долг перед трудящимися Кузбасса, работники лесозаготовительных организаций нашей области заготовили в нынешнем году значительно больше древесины, чем в прошлом году.

Включившись в предоктябрьское социалистическое соревнование, лесозаготовители треста «Запсибзолото» (управляющий тов. Латышев) досрочно завершили выполнение годового плана лесозаготовок и, не снижая темпов, продолжают заготавливать и вывозить лес сверх плана.

Хорошо потрудились и лесозаготовители трестов «Сталинскпромстрой» и «Кемеровотяжстрой».

Успехи лесозаготовок в нашей области были бы значительно большими, если бы во всех леспромхозах и трестах проявляли большевистскую настойчивость в борьбе за выполнение взятых обязательств. Есть еще лесозаготовительные организации, которые не справляются даже с выполнением государственного плана.

Значительная задолженность по заготовке и вывозке леса, несмотря на наличие достаточной техники и других средств, образовалась в основной лесозаготовительной организации — тресте «Южкузбасслес» (управляющий тов. Долгих).

Крайне неудовлетворительно продолжают работать тресты «Кемеровотопстройлес» (управляющий тов. Аксенов) и «Кемероволес» (управляющий тов. Буций). Руководители этих трестов смирились с позорным отставанием и не принимают решительных мер к улучшению работы. Эти тресты за 9 месяцев выполнили производственную программу менее, чем на 50 проц.

Одна из коренных причин невыполнения плана лесозаготовок этими трестами —медленное внедрение и плохое использование имеющейся техники.

Из-за беспечности руководителей, их невнимания к вопросам техники в тресте «Кемеровотопстройлес» с декабря прошлого года бесполезно лежало в кладовых около двух десятков электропил. 10 новых тракторов «КТ-12» с апреля с. г. не использовались на трелевке леса. Только после неоднократных настойчивых требований тракторы и электропилы были пущены в работу.

Если бы вся эта техника была своевременно использована, можно было заготовить дополнительно около 70 тысяч кубометров древесины и стрелевать тракторами с момента их получения не менее 50 тысяч кубометров леса. А это позволило бы тресту с успехом выполнить девятимесячную программу.

Особенно плохо дело обстоит с использованием техники в тресте «Кемероволес». Здесь при наличии мощного автотракторного парка, передвижных электростанций, электролебедок и других высокопроизводительных механизмов трудоемкие работы во многих случаях выполняются вручную. В результате слабого использования новой техники и плохой организации труда почти половина лесозаготовителей не выполняет норм выработки.

Можно ли мириться с таким положением, когда из имеющихся в тресте 170 электропил в работе находятся в лучшем случае только 35—40 пил, в то время, как ручная заготовка древесины продолжает составлять почти половину выполненного об'ема работ.

А что сделано электропилами, которые по данным треста считаются в работе? Очень мало. Ими можно было заготовить в четыре раза больше леса.

Однако все это не беспокоит управляющего трестом «Кемероволес» тов. Буция и главного инженера тов. Вашневич. Они довольствуются тем, что в нынешнем году механизированная заготовка возросла против прошлого года более чем 6 раз, а то, что десятки электропил совершенно не используются, на это они не обращают внимания.

Руководители треста любят ссылаться на недостаток рабочей силы, Но о какой дополнительной рабочей силе может итти речь, если даже труд имеющихся рабочих организован из рук вон плохо? Созданием комплексных бригад, работающих по поточному методу, в тресте и леспромхозах не занимаются, опыт передовых людей не изучают, о повышении квалификации рабочих и о закреплении кадров лесозаготовителей не заботятся. В леспромхозах треста продолжается вредная практика бесцельного дерганья рабочих, переброски их из одной бригады в другую, с одного места на другое. Руководители бригад и участков часто меняются. Беззаботное отношение к нуждам рабочих, к устройству их быта привело к огромной текучести. Только за период этого года в Даниловском леспромхозе (директор т. Пермяков) ушло из лесопунктов более 250 чел., а по тресту в целом текучесть составила около 30 процентов. До сих пор в леспромхозах треста создано только 10 поточных бригад, из которых в этом году выполнили комплексную норму по заготовке леса лишь две бригады.

Такое положение не может быть больше терпимо. Руководители треста и леспромхозов должны на деле доказать свою способность руководить порученным им ответственным участком работы.

Наступил осенне-зимний сезон. Успех проведения лесозаготовок в этот период во многом будет зависеть от качества подготовки лесозаготовительных предприятий к работе зимой.

Между тем, в подготовке предприятий к осенне-зимнему сезону имеется еще много недостатков. Допускаются ошибки прошлого года в Тайдонском леспромхозе треста «Кемеровотопстройлес» (директор леспромхоза тов. Князев), Здесь еще не отремонтировано больше половины тракторов и автомашин. Не изыскивается и не изготовляется лесорубный инструмент, инвентарь, упряжь. Несмотря на недостаток шоферов, трактористов и рабочих других профессий, курсы не организованы, техминимум не проводится.

В тресте «Кемероволес» заготовлено только 50 процентов необходимого на сезон газогенераторного топлива, не обеспечен полностью фуражом и грубыми кормами собственный обоз и крайне недостаточно подготовлено помещений для приема сезонных рабочих.

Это отставание должно быть немедленно ликвидировано. Важно также принять все меры к тому, чтобы в период подготовки технических средств, помещений и т. п. не снижался уровень основной производственной работы, чтобы план лесозаготовок и вывозки выполнялся ежедневно.

На предприятиях Кузбасса проводится смотр готовности предприятий к зиме. В смотре принимают участие лучшие стахановцы, мастера и профсоюзные активисты. Они тщательно проверяют каждый производственный участок. По их сигналам принимаются оперативные меры для устранения обнаруженных недостатков. Нужно такие общественные смотры провести во всех лесозаготовительных участках и леспромхозах. Это поможет вскрыть и устранить недостатки.

Райисполкомы должны оказать серьезную помощь лесозаготовительным предприятиям, обеспечить полный и своевременный выход сезонных рабочих, выделенных для лесозаготовок.

Партийные и профсоюзные организации лесозаготовительных предприятий призваны возглавить политический и производственный под'ем трудящихся, вызванный подготовкой к 33-й годовщине Великого Октября и к выборам в местные Советы, улучшить партийно-политическую и агитационно-массовую работу, мобилизовать всех лесозаготовителей на досрочное выполнение годового плана лесозаготовок.

А. БУРЦЕВ.

33-й годовщине Великого Октября — достойную встречу!

Шахтерский вклад в дело мира

ЛЕНИНСК-КУЗНЕЦКИЙ. (Корр. «Кузбасса»). Шахтерский коллектив рудника готовится встретить 33-ю годовщину Великого Октября новыми производственными победами.

Коллектив крупнейшей шахты имени Кирова выдал сотни тонн угля сверх задания. Горняки шахты крепко держат переходящее красное знамя рудника. По итогам работы за сентябрь им снова оставлено переходящее знамя.

Пять месяцев подряд держат переходящее красное знамя проходчики участка, которым руководит Кузьма Егорович Погорельцев. План прохождения подготовительных выработок перевыполнен. На участке все рабочие перевыполняют нормы. Средняя производительность труда составляет 120 процентов к заданию. Горняки закрепили за собой звание участка коллективного стахановского труда.

Достойный вклад в дело мира внесли шахтеры участка, которым руководит тов. Забелин, на шахте «Комсомолец». Ко дню открытия Всесоюзной конференции сторонников мира горняки этого участка выдали на-гора больше эшелона сверхпланового топлива, а 16 октября выполнили полтора суточных плана.

На шахте «Журинка-3» участок тов. Скакалина продолжает давать полтора—два цикла в сутки.

Начальник участка тов. Скакалин — агитатор. Он постоянно ведет с шахтерами участка раз'яснительную работу, рассказывая им о сталинском избирательном законе.

Вместе с шахтерами стахановскую вахту мира несут железнодорожники погрузочно-транспортного управления треста «Ленинуголь». Смена маневрового диспетчера тов. Новоселова в результате четкой работы погрузила и отправила много тонн угля сверх плана, сократив простои вагонов на 3 часа.

За первую половину октября железнодорожники значительно перевыполнили задание по погрузке и отправке угля потребителям.

Стахановец-рационализатор

С каждым днем ширится социалистическое соревнование за достойную встречу 33-й годовщины Великого Октября в цехах Киселевского госмашзавода. 92 стахановца уже выполнили по 5—6 годовых норм, а формовщик тов. Пучеглазов, кузнец тов. Смирнов, сталевар тов. Сидоркин, зуборезчик тов. Шалягин и десятки других досрочно справились с выполнением норм выработки нынешнего года.

Семь годовых норм выполнил старый рабочий завода сверловщик Павел Ефимович Ревякин. Он работает не только высокопроизводительно, но и творчески. За последние два месяца стахановец внес 10 рационализаторских предложений. Восемь из них внедрены в производство и дали заводу десятки тысяч рублей экономии.

Павел Ефимович Ревякин много работает над усовершенствованием методов сверловки, повышением скорости и точности обработки деталей. Это позволяет тов. Ревякину выполнять нормы выработки на 280 и более процентов.

На заводе сейчас изучают и распространяют стахановские приемы работы тов. Ревякина. Массовое обучение рациональным стахановским приемам значительно повысило производительность не только сверловщиков инструментального цеха, но и всего завода.

Павел Ефимович передает свой многолетний опыт работы молодым рабочим и обещает к 33-й годовщине Великого Октября выполнить восемь годовых норм выработки.

И. АГАПИТОВ.

Навстречу празднику

Коллектив горняков Салаирского цинкового рудника готовится достойно отметить 33-ю годовщину Великого Октября. Рудник перевыполняет план и дает руды на 27 процентов больше, чем в 1949 году.

В соревновании участков на первом месте идет участок № 6 (начальник тов. Набока). На этом участке план добычи руды, план горнокапитальных, горноподготовительных и горноразведочных работ намного перевыполняется.

В индивидуальном соревновании первенство занимают молодой бурильщик 1-го участка Бобрышов И. В., сменный мастер Аксенов Л. П., проходчик первого участка Гребенкин Д. Н., крепильщик 5-го участка Дошлов В. А., машинист электровоза подземного транспорта Исаков М. А. Они уже выполнили свои годовые задания на 110—150 процентов каждый. Тт. Бобрышов, Аксенов, Гребенкин, Исаков показали себя мастерами овладения новой горной техникой. Машинист электровоза Исаков обучил 7 человек своей специальности.

Бурильщик Бобрышов на днях выехал в Свердловск на Всесоюзное совещание металлургов цветной промышленности, где выступит с докладом об уплотнении рабочего дня бурильщика.

Я. СЕВЕРНЫЙ.

У мариинских вагонников

В авангарде предоктябрьского социалистического соревнования среди мариинских вагонников идет комсомольско-молодежная смена, которой руководит коммунист тов. Коржин. Этот коллектив изо дня в день добивается все новых и новых производственных успехов. Заняв первое место по выполнению сентябрьских обязательств, вагонники решили не уступать завоеванного первенства и к празднику добиться выполнения норм каждым рабочим не менее чем на 150 процентов.

Подкрепляя предоктябрьские обязательства практическими делами, старейший транспортник, слесарь тов. Бабешко добился перевыполнения технических норм на замене подшипников. Он производит замену подшипника за 9 минут вместо 21 минуты по норме.

Комсомольцы осмотрщики-автоматчики Кирилл Ворошилов и Сергей Алдаев при проверке тормозов ежедневно экономят до полутора часов в смену. По 10—15 минут на обработке каждого поезда экономят осмотрщики вагонов тт. Корзилов, Агапеев и другие.

Вагонники ежедневно добиваются экономии времени на обработке поездов, отправляя их строго по графику.

С. ВЫСКУБОВ.

Передовики цеха

Коллектив механического цеха Мундыбашской агломерационной фабрики стал на стахановскую вахту в честь 33-й годовщины Великого Октября и взял на себя повышенные обязательства.

Коллектив выполняет их с честью. Строгальщик Журавлев и токарь Вавилов выполнили месячное производственное задание на 200 процентов. Токарь Рахманов — один из лучших рабочих нашего коллектива. Он не только хорошо работает, но и учится в школе рабочей молодежи и собирается на будущий год пойти учиться в техникум.

Цех в целом выполнил месячное производственное задание на 172 процента и сэкономил много смазочных материалов.

Свою послевоенную пятилетку цех уже выполнил и сейчас работает в счет второй пятилетки.

А. БУРКО.

Изучают передовые методы труда

Почин инженера Ф. Ковалева подхвачен на многих предприятиях местной промышленности г. Ленинска-Кузнецкого. В артели «Кожмех», изготовляющей обувь для населения города, создана бригада из руководящих работников артели, которая изучает передовые приемы труда стахановцев и широко внедряет их в цехах.

Применяя передовые методы, коллектив сапожного цеха, которым руководит тов. Саламатов, выполнил сентябрьскую программу почти на 200 процентов и завоевал артельное переходящее красное знамя.

(Корр. «Кузбасса»).

В цехе ширпотреба Кузнецкого комбината

Цех ширпотреба Кузнецкого металлургического комбината имени Сталина непрерывно оснащается новыми механизмами. В сентябре с. г. на территории цеха построены шоссейные дороги, позволившие пустить в эксплуатацию электрокары. На них перевозят грузы по участкам, освобождая от тяжелого физического труда 6—8 человек. Заканчивается установка электролебедки, которая заменит труд 8 рабочих. В цехе создаются наилучшие условия работы. Это позволило коллективу в сентябре выполнить государственный план на 107 процентов. Победителем в соревновании вышел посудосшивочный участок. Смена, руководимая мастером тов. Курепиным, перекрыла месячное задание, дав 112 процентов плана.

Бригада кроватного участка, которой руководит тов. Варюхин, добилась выполнения плана на 108 процентов. Листостан выполнил свое сентябрьское задание на 105,8 процента.

Квартальный план выполнен по цеху ширпотреба на 102,5 процента при отличном качестве продукции. Сейчас рабочие, инженерно-технические работники и служащие цеха ширпотреба взяли на себя дополнительные обязательства в честь 33-й годовщины Великого Октября. Они решили помочь великим стройкам коммунизма и выполнить годовой план ко дню рождения товарища Сталина, выдав до конца года сотни тонн сверхплановой продукции — кровельного металла и посуды.

П. МОЖНЫЙ.

ПЯТАЯ СЕССИЯ ГЕНЕРАЛЬНОЙ АССАМБЛЕИ ОРГАНИЗАЦИИ ОБ'ЕДИНЕННЫХ НАЦИЙ

Заседание Политического комитета 17 октября

НЬЮ-ЙОРК, 18 октября. (ТАСС). На дневном заседании Политический комитет Генеральной Ассамблеи продолжал 17 октября обсуждать раздел «Б» резолюции семи делегаций, предусматривающий создание так называемой комиссии по наблюдению за соблюдением мира.

Канадский делегат Пирсон заявил, что делегации, внесшие резолюцию, собрались во время перерыва и рассмотрели и обсудили прения, происходившие на утреннем заседании. Говоря о советской поправке, предлагающей включить в состав комиссии всех постоянных членов Совета Безопасности, Пирсон заявил, что большинство делегаций, внесших резолюцию, считает, что Политический комитет не должен на данной стадии принимать какую-либо поправку, определяющую состав комиссии.

По словам Пирсона, делегации, выдвинувшие резолюцию, высказались за то, чтобы отложить рассмотрение сирийского предложения о выборах членов предлагаемой комиссии тайным голосованием. Пирсон сказал, что совещавшиеся делегации также высказались против советской поправки, предлагающей из'ять пункт, дающий право межсессионному комитету использовать комиссию по наблюдению за соблюдением мира.

Пирсон сказал, что совещавшиеся делегации также отклоняют предложение не упоминать о «группе наблюдателей», как это указывает советская делегация.

Представитель Швеции Уиден выразил сожаление по поводу того, что совещавшиеся делегации не проявили интереса к шведскому предложению—поручить задачу созыва специальной сессии Генеральной Ассамблеи генеральному секретарю ООН при консультации с Советом Безопасности.

Затем выступил глава советской делегации А. Я. Вышинский, констатировавший, что делегации, внесшие резолюцию семи держав, не смогли выдвинуть убедительных аргументов против советского предложения включить пять постоянных членов Совета Безопасности в комиссию по наблюдению за соблюдением мира.

Говоря о других вопросах, поднятых в ходе обсуждения, Вышинский сказал, что нет необходимости в дальнейшем обсуждении их, так как советская делегация уже всесторонне раз'яснила предложенные ею поправки.

Представитель Сирии Эль-Хури заявил, что постоянные члены Совета Безопасности должны быть включены в состав комиссии по наблюдению за соблюдением мира вопреки доводам канадского представителя Пирсона. Эль-Хури отверг инсинуацию Пирсона относительно того, что советская делегация, будто бы, стремится войти в состав комиссии только для того, чтобы «мешать» ее работе.

Представитель Южно-Африканского Союза Иоост снова призывал комитет исключить то положение, которое предусматривает, что межсессионный комитет может пользоваться комиссией по наблюдению за соблюдением мира.

После этого, отложив по просьбе иракского представителя голосование по разделу «Б» до окончания рассмотрения всех ее разделов, Политический комитет перешел к рассмотрению раздела «В» резолюции семи держав.

Выступая от имени семи стран, внесших проект резолюции, филиппинский представитель Ромуло изложил раздел «В», предусматривающий, что члены ООН должны выделить в составе своих вооруженных сил подразделения, находящиеся в боевой готовности для поддержки рекомендаций Генеральной Ассамблеи. Ромуло утверждал, что этот раздел является «стержнем» резолюции семи стран и что Советский Союз, предлагая исключить весь этот раздел в целом, стремится тем самым «выхолостить всю резолюцию».

Выступивший затем А. Я. Вышинский заявил, что Ромуло неправильно заявил, что отклонение Советским Союзом раздела «В» будто бы равносильно возражению Советского Союза против применения Организацией Об'единенных Наций военных сил для отражения агрессии. Советский Союз хорошо понимает необходимость предоставления вооруженных сил в распоряжение ООН, и он одобрил такой шаг, как видно из внесенной им резолюции, предусматривающей специальное соглашение относительно вооруженных сил, которые должны быть переданы в распоряжение Совета Безопасности в соответствии со статьей 43 Устава ООН. Ромуло не упомянул о резолюции, предложенной Советским Союзом, сказал Вышинский. Более того, Ромуло пытался представить дело так, будто проект резолюции семи держав не противоречит статье 43 Устава ООН. Однако статья 43 Устава предусматривает, что вооруженные силы должны быть переданы в распоряжение Совета Безопасности.

Проект, внесенный семью странами, конечно, не говорит пространно о том, что вооруженные силы должны быть переданы в распоряжение Генеральной Ассамблеи, продолжал Вышинский. Вместо этого проект говорит о «ресурсах», в которые, безусловно, включаются вооруженные силы, которые могут поддержать рекомендацию Генеральной Ассамблеи, рекомендацию, которая будет иметь силу морального приказа. Таким образом, проект семи держав предполагает, что Генеральная Ассамблея может рекомендовать принятие принудительных действий, что противоречит Уставу. Страны, внесшие эту резолюцию, таким образом, надеются обойтись без соглашения, предусмотренного статьей 43 Устава, о передаче вооруженных сил в распоряжение Совета Безопасности.

Если эта резолюция будет принята и Генеральная Ассамблея будет продолжать действовать на этой основе, сказал Вышинский, то Совет Безопасности и статья 43 будут просто игнорироваться, и от стран потребуют, чтобы они выделили вооруженные силы, причем они не получат никакой защиты, предусмотренной статьей 43 Устава.

Вышинский также охарактеризовал как явно незаконный раздел резолюции семи держав, просящий генерального секретаря назначить «группу военных экспертов». Он указал на то, что такой раздел будет явно нарушать положения Устава, предусматривающие создание военно-штабного комитета, подчиненного Совету Безопасности. Указав на то, что делегации, внесшие проект семи держав, сослались на статью 51 Устава в попытке поддержать свои незаконные предложения, Вышинский призывал эти державы «соблюдать приличие» и, по крайней мере, воздержаться от ссылки на статью 51 Устава. Эта статья ясно говорит об ответственности Совета Безопасности за поддержание мира и международной безопасности. Страны, внесшие проект семи держав, могут находить удобным защищать свои незаконные предложения, но они не могут утверждать, что эти предложения соответствуют Уставу ООН. Призывая отклонить раздел «В», Вышинский заявил, что Генеральная Ассамблея должна поднять свой голос и попросить, чтобы пять постоянных членов Совета Безопасности проконсультировались по вопросам, требующим консультации и ожидающим рассмотрения.

Далее Вышинский заявил, что данный проект резолюции не может служить в качестве основы для сотрудничества, так как он подрывает Устав ООН. Советская делегация предложила, чтобы до создания Советом Безопасности вооруженных сил ООН постоянные члены Совета Безопасности принимали меры для осуществления статьи 106 Устава, которая предусматривает об'единенные действия для поддержания мира и безопасности, предпринимаемые постоянными членами до создания вооруженных сил ООН. Всякое искреннее стремление к сотрудничеству, заявил Вышинский, дало бы возможность достигнуть соглашения по ряду основных вопросов. Авторы Устава ООН включили статью 106 потому, что они предвидели, что Совету Безопасности, возможно, не удастся создать вооруженные силы ООН так быстро, как на это надеялись.

Вышинский призывал Политический комитет действовать в соответствии с положениями Устава ООН, причем пять постоянных членов Совета Безопасности должны проводить консультации в соответствии со статьей 106 Устава.

После выступления Вышинского турецкий и греческий делегаты пытались «защищать» проект резолюции семи держав.

Затем выступил польский представитель Вербловский. Он заявил, что раздел «В» представляет собой явное нарушение Устава ООН и попытку умалить ответственность Совета Безопасности за поддержание международного мира и безопасности.

Процитировав заявления американских официальных лиц, в которых подчеркивалось, что вооруженные силы должны быть предоставлены в распоряжение Совета Безопасности, Вербловский сказал, что Соединенные Штаты, повидимому, изменили свою позицию в отношении Устава, но Устав остается неизменным. Вербловский разоблачил несостоятельность американского утверждения, будто бы проект семи стран «оправдан» ввиду отсутствия согласия в Совете Безопасности относительно выделения вооруженных сил в распоряжение Совета Безопасности.

Вербловский подчеркнул, что до заключения соглашения, предусмотренного статьей 43 Устава, Устав не оставляет никаких других возможностей, кроме консультации пяти постоянных членов Совета Безопасности в соответствии со статьей 106 Устава.

В заключение Вербловский предупредил, что принятие проекта, предложенного семью странами, может только увеличить угрозу всеобщему миру.

Затем выступил представитель Сирии Эль-Хури, который призывал постоянных членов Совета Безопасности напрячь все усилия к тому, чтобы достигнуть соглашения по жизненно важному вопросу о создании вооруженных сил ООН для обеспечения мира в соответствии с Уставом.

Делегат Чехословакии Гавда заявил, что раздел «В» резолюции не только не соответствует Уставу ООН, но прямо противоречит ему. Раздел «В» потрясает самые основы Устава, поскольку это касается положений о поддержании мира и международной безопасности. Этот раздел проекта резолюции стремится снять с Совета Безопасности его ответственность за поддержание мира и международной безопасности и пытается переложить эту ответственность на Генеральную Ассамблею вопреки положениям Устава.

В заключение делегат Чехословакии призывал поддержать предложения делегации СССР об осуществлении статьи 106 Устава, заявив, что это укрепило бы Устав, а также мир и безопасность.

На этом заседание Политического комитета было закрыто.

Воззвание Центрального комитета Социалистической единой партии Германии

БЕРЛИН, 17 октября. (ТАСС). В связи с победой Национального фронта на выборах 15 октября в Германской демократической республике Центральный комитет Социалистической единой партии Германии (СЕПГ) опубликовал воззвание, в котором говорится:

«Национальный фронт демократической Германии добился на народных выборах 15 октября большой победы. Население Германской демократической республики в своем подавляющем большинстве высказалось за политику мира и дружбы с Советским Союзом и всеми другими миролюбивыми народами. Победа на народных выборах вновь подтверждает правильность политики сотрудничества всех сил мира и демократии. Она открывает новый этап в борьбе за единую, демократическую и миролюбивую Германию. Антифашистско-демократический строй в Германской демократической республике еще больше укрепился. Выборы доказали в особенности, что рабочий класс единодушно поддерживает проводимую его партией и правительством Германской демократической республики политику мира, демократии и строительства собственными силами».

Центральный комитет выражает благодарность членам СЕПГ и членам Союза свободной немецкой молодежи за активное участие в подготовке и проведении выборов и в заключение призывает трудящихся продолжать решительную борьбу за мир, за единую, демократическую и миролюбивую Германию.

СОБЫТИЯ В КОРЕЕ

СООБЩЕНИЯ ГЛАВНОГО КОМАНДОВАНИЯ НАРОДНОЙ АРМИИ КОРЕЙСКОЙ НАРОДНО-ДЕМОКРАТИЧЕСКОЙ РЕСПУБЛИКИ

ПХЕНЬЯН. 18 октября. (ТАСС). Главное командование Народной армии Корейской народно-демократической республики сообщило сегодня утром, что части Народной армии ведут упорные оборонительные бои с численно превосходящим противником.

В районе Намчхоня (Нансентена) противник продолжает атаки, пытаясь численно превосходящими силами вклиниться в оборонительные позиции частей Народной армии и продвинуться на север. В настоящее время севернее Намчхоня (Нансентена) части Народной армии ведут ожесточенные бои с противником, нанося ему большие потери.

Авиация Народной армии ежедневно совершает налеты на вражеские тылы. За последние дни авиацией Народной армии нанесены удары по военным сооружениям и коммуникациям противника в районе аэродрома Кымпхо (Кинпо), Кэсона (Кайдзйо), Сеула и в районе Сеул — Инчон (Чемульпо).

ПХЕНЬЯН, 18 октября. (ТАСС). Главное командование Народной армии Корейской народно-демократической республики сообщило вечером 18 октября, что на всех фронтах части Народной армии продолжают вести ожесточенные бои с противником.

В направлении Синмак (Синмаку) и Хванчжу (Косю) противник превосходящими силами предпринимает атаки с целью прорыва линий обороны Народной армии. Чтобы задержать наступление противника, части Народной армии развертывают на оборонительных рубежах этого направления ожесточенные бои и наносят противнику большие потери.

В районе восточного побережья части Народной армии ведут ожесточенные бои на рубежах севернее Вонсана (Гензан).

МАССОВОЕ ДЕЗЕРТИРСТВО ИЗ КАНАДСКОЙ БРИГАДЫ, НАВЕРБОВАННОЙ ДЛЯ УЧАСТИЯ В ИНТЕРВЕНЦИИ В КОРЕЕ

ОТТАВА, 18 октября. (ТАСС). Выходящая в Оттаве газета «Джорнэл» сообщает о массовом дезертирстве из канадской так наз. «специальной бригады», навербованной для участия в американской агрессии в Корее. Как пишет газета, хотя военное командование отказывается сообщить о числе дезертиров, в Оттаве считают, что из этой бригады дезертировало более 700 человек (из общей численности бригады около 9 тыс. человек).

ВОЕННЫЕ ДЕЙСТВИЯ ВО ВЬЕТНАМЕ

ЛОНДОН, 18 октября. (ТАСС). Сайгонский корреспондент агентства Рейтер передает, что, по сообщению командования французских войск во Вьетнаме, 17 октября французские войска оставили город Донг-Данг, находящийся в 16 километрах к северу от Ланг-Сона.

НОВАЯ ПОБЕДА СОВЕТСКИХ ФУТБОЛИСТОВ В НОРВЕГИИ

ТРОНХЕЙМ, 18 октября. (ТАСС). Сегодня состоялся заключительный матч команды «Спартак» в Норвегии. Советские футболисты встретились с командой «Квик» в городе Тройнхейме. Матч закончился новой победой команды «Спартак» со счетом 7:0. С самого начала игры инициативу захватили спартаковцы. Счет открыл на 7-й минуте Нетто, а на 25-й минуте Симонян красивым ударом забил второй мяч.

Второй тайм начался с попытки норвежских футболистов отыграться. Однако спартаковцы вновь быстро овладели полем. На 13-й минуте Трофимов довел счет до 3:0, а затем на протяжении 4 минут Дементьев, Николаев и Трофимов увеличили счет до 6:0. За 7 минут до конца матча Николаев забил последний, 7-й гол.

Матч проходил при сильном дожде. Несмотря на это, стадион был переполнен. Зрители горячо приветствовали новую победу советских футболистов.

Завтра команда «Спартак» выезжает в Москву. В итоге трех матчей, проведенных в Норвегии, советские футболисты забили 18 мячей, пропустив в свои ворота лишь один.

Зам. ответственного редактора Ф. Е. ДЕМИН.

КИНОТЕАТР «МОСКВА»

20, 21 и 22 октября — Большой зал, днем и вечером — В 6 ЧАСОВ ВЕЧЕРА ПОСЛЕ ВОЙНЫ

Малый зал, днем — ИВАН ГРОЗНЫЙ. Вечером — БЕЗ ВИНЫ ВИНОВАТЫЕ

С 19 ПО 22 ОКТЯБРЯ В ПОМЕЩЕНИИ КЕМЕРОВСКОГО ГОСЦИРКА ПРОВОДЯТСЯ ЗОНАЛЬНЫЕ СОРЕВНОВАНИЯ НА ПЕРВЕНСТВО СИБИРИ И ДАЛЬНЕГО ВОСТОКА ПО БОКСУ

Участвуют сборные команды Кемерова, Хабаровска, Улан-Удэ, Читы, Красноярска, Томска и Барнаула.

НАЧАЛО СОРЕВНОВАНИЙ С 7 ЧАСОВ ВЕЧЕРА.

Требуются рабочие: слесари, электромонтеры, электрослесари, токари, грузчик, прибористы.

Обращаться в отдел найма Кемеровской ГРЭС. Телефон № 6-31.

Требуются инженеры по холодной обработке металлов. Принятые обеспечиваются благоустроенными квартирами.

Обращаться: завод «Карболит», отдел найма.

Требуются

для работы в Кемерове и в от'езд

инженеры и техники—строители, инженеры и техники—геологи, главные и старшие бухгалтеры.

Здесь же производится прием на курсы техников-нормировщиков и счетоводов.

Обращаться по адресу: Советская, 116.

Кемерова Тамара Яковлевна, проживающая в г. Кемерово, шахта «Пионер», каменный карьер, № 7, возбуждает дело о расторжении брака с Кемеровым Михаилом Ивановичем, проживающим в г. Кемерово, 5-я Стахановская, № 19, кв. 17.

Дело подлежит рассмотрению в народном суде 3-го участка Рудничного района города Кемерова.

Заводоуправление, партийный комитет и заводской комитет профсоюза Кемеровского коксохимзавода с глубоким прискорбием извещают о смерти старейшего мастера завода, члена ВКП(б) Аркадия Ивановича НИКИТЮКА и выражают соболезнование семье покойного.

Адрес редакции: г. Кемерово, ул. Сталина, № 66. Телефоны: ответственного редактора — 2-24; зам. редактора — 8-05; ответ. секретаря — 8-05; отделов: партийного и пропаганды — 8-63; промышленности и транспорта — 2-37; угольного — 15-36; сельскохозяйственного — 5-10; внутренней информации — 6-83; культурно-бытового и писем трудящихся — 11-52; прием информаций — 17-28; прием об'явлений — 15-67; бухгалтерии — 1-21; директора типографии — 3-96. 1

ОП12033. Типография издательства газеты «Кузбасс». Тираж 100.000. Заказ № 11146.