Кемеровская областная
Научно-технич. библиотека
фонд

Пролетарии всех стран, соединяйтесь!

Кузбасс

ОРГАН КЕМЕРОВСКОГО ОБКОМА И ГОРКОМА ВКП(б) И ОБЛАСТНОГО СОВЕТА ДЕПУТАТОВ ТРУДЯЩИХСЯ

№ 234 (6991). | СРЕДА, 4 ОКТЯБРЯ 1950 ГОДА. | Цена 20 коп.

Самая демократическая в мире избирательная система

По всей стране развертывается подготовка к выборам в местные Советы депутатов трудящихся, которые состоятся в декабре 1950 года.

Сегодня публикуется «Положение о выборах в краевые, областные, окружные, районные, городские, сельские и поселковые Советы депутатов трудящихся РСФСР», полностью основанное на незыблемых принципах Сталинской Конституции — самой демократической конституции в мире. Положение о выборах в местные Советы депутатов трудящихся выражает сущность и дух советского, подлинно народного социалистического демократизма.

Характеризуя советский, социалистический демократизм, товарищ Сталин указывает, что «у нас нет противопоставляющих себя друг другу партий, точно так же как у нас нет противостоящих друг другу класса капиталистов и класса эксплуатируемых капиталистами рабочих. Наше общество состоит исключительно из свободных тружеников города и деревни — рабочих, крестьян, интеллигенции». У нас, в советском обществе, все граждане равны в своих правах. Не имущественное положение, не национальное происхождение, не пол, не служебное положение, а личные способности и личный труд каждого гражданина определяют его положение в обществе.

Публикуемое Положение ясно и четко говорит о порядке выборов, о всех этапах избирательной кампании — от составления списков до определения результатов голосования. Каждая глава, каждая статья этого документа направлена к тому, чтобы обеспечить свободное волеизъявление народа, предоставить каждому гражданину возможность осуществить те права, которые гарантированы ему советской конституцией.

Выборы депутатов в местные Советы, так же как и выборы в Верховный Совет СССР и Верховные Советы союзных и автономных республик производятся избирателями на основе всеобщего, равного и прямого избирательного права при тайном голосовании. Все граждане РСФСР, достигшие 18 лет, независимо от расовой и национальной принадлежности, пола, вероисповедания, образовательного ценза, оседлости, социального происхождения, имущественного положения и прошлой деятельности, имеют право участвовать в выборах депутатов и быть избранными в Советы депутатов трудящихся, за исключением умалишенных и лиц, осужденных судом с лишением избирательных прав.

Наш советский общественный и государственный строй, жизненной основой которого является политика коммунистической партии, — самый демократический строй в мире. Советская социалистическая демократия — это демократия высшего типа. Она обеспечивает постоянное активное участие трудящихся в управлении государством. Социалистическая демократия коренным образом отличается от буржуазной демократии. «Демократия в капиталистических странах, — указывает товарищ Сталин, — где имеются антагонистические классы, есть в последнем счете демократия для сильных, демократия для имущего меньшинства. Демократия в СССР, наоборот, есть демократия для трудящихся, т. е. демократия для всех».

Великие завоевания социалистического демократизма находят свое яркое воплощение в нашей избирательной системе. Такой демократической избирательной системы нет и не может быть ни в одной капиталистической стране.

Как известно, конституции и избирательные законы буржуазных стран для видимости провозглашают и афишируют демократические начала и всеобщее избирательное право, но делают при этом такие оговорки и ограничения, что демократические права и свободы оказываются в действительности совершенно изуродованными.

В Соединенных Штатах Америки, например, в избирательных законах 48 штатов насчитывается в общей сложности более 50 различных цензов, ограничивающих права трудящихся, — ценз оседлости, избирательный налог, ограничение избирательного права по грамотности и т. д. Избирательный налог и ценз грамотности откровенно направлены против трудящихся масс, особенно против негров, и устраняют от участия в выборах миллионы трудящихся.

В отличие от государств буржуазной демократии выборы в нашей стране являются подлинно свободными, подлинно демократическими. Об этом еще раз свидетельствуют все статьи «Положения о выборах» в местные Советы Российской Федерации. Прост и ясен порядок составления списков избирателей. Каждый избиратель имеет право подать заявление о допущенной в отношении его неправильности, и местный Совет обязан не позднее, чем в трехдневный срок, рассмотреть это заявление.

Все избирательные комиссии составляются из представителей от профессиональных организаций рабочих и служащих, кооперативных организаций, коммунистических партийных организаций, организаций молодежи, от культурных, технических и научных обществ и других общественных организаций и обществ трудящихся, зарегистрированных в установленном законом порядке, а также от собраний рабочих и служащих по предприятиям и учреждениям, военнослужащих по воинским частям, собраний крестьян по колхозам и селам, рабочих и служащих совхозов — по совхозам.

Фактически все взрослое население имеет право и возможность участвовать в выдвижении и обсуждении кандидатур в депутаты местных Советов.

Наша избирательная система дает советским людям полную свободу голосовать за тех, кого они хотят избрать, кому они доверяют обеспечение своих интересов. И, разумеется, при выборах в местные Советы избиратели будут пред'являть высокие требования к своим кандидатам в депутаты. «Бывает, — говорил товарищ Сталин, — что тот или иной местный орган власти не умеет удовлетворить те или иные из многосторонних и все возрастающих потребностей трудящихся города и деревни. Построил ли ты или не построил хорошую школу? Улучшил ли ты жилищные условия? Не бюрократ ли ты? Помог ли ты сделать наш труд более эффективным, нашу жизнь более культурной? Таковы будут критерии, с которыми миллионы избирателей будут подходить к кандидатам, отбрасывая негодных, вычеркивая их из списков, выдвигая лучших и выставляя их кандидатуры».

За короткий срок, прошедший со дня последних выборов в местные Советы депутатов трудящихся, советский народ добился выдающихся успехов на всех фронтах коммунистического строительства. В борьбе за досрочное выполнение послевоенной сталинской пятилетки, за новый мощный под'ем промышленности, сельского хозяйства и культуры, повсюду — и в городе и в деревне — выросли новые люди, талантливые организаторы и руководители, беззаветно преданные социалистической Родине, партии Ленина—Сталина. Таких людей — миллионы. Несомненно, что лучшие из них и будут выдвинуты народом кандидатами в депутаты местных Советов. Избрание в депутаты лучших людей еще больше укрепит местные Советы, еще выше поднимет их роль в борьбе за дальнейший расцвет экономики и культуры страны, повышение благосостояния трудящихся.

Подготовка к выборам в местные Советы началась. Задача местных партийных организаций состоит сейчас в том, чтобы ознакомить с «Положением о выборах» всех трудящихся, раз'яснить каждому избирателю его права, принципы советской избирательной системы, величие социалистического демократизма. Для выполнения этой задачи необходимо широко использовать все средства печатной и устной пропаганды и агитации, всю многочисленную армию пропагандистов и агитаторов, весь богатейший опыт агитационно-массовой и организационной работы, накопленный в прошлые избирательные кампании.

Подготовка к выборам в местные Советы депутатов трудящихся будет проходить в обстановке огромного политического и трудового под'ема масс. Советский народ с воодушевлением приступает к выполнению плана великих сталинских строек коммунизма — Куйбышевской и Сталинградской гидроэлектростанций на Волге, Главного Туркменского канала, Каховской гидроэлектростанции на Днепре, Южно-Украинского и Северо-Крымского каналов. Все шире развертывается предоктябрьское социалистическое соревнование за досрочное выполнение народнохозяйственного плана 1950 года. Занятый мирным созидательным трудом, советский народ находится в авангарде великой армии борцов за мир во всем мире, против империалистических поджигателей войны. Народ-творец, народ-созидатель, уверенно смотрит в свое будущее. Он знает, что социалистический строй могуч и непобедим, что силы советской демократии животворны и неиссякаемы.

Советский народ идет к выборам в местные Советы депутатов трудящихся тесно сплоченным вокруг родной коммунистической партии и Советского правительства, вокруг товарища Сталина.

(Передовая «Правды» за 3 октября с. г.)

К 40-летию со дня смерти Л. Н. Толстого

В связи с исполняющимся 20 ноября 40-летием со дня смерти великого русского писателя Л. Н. Толстого Президиум Академии наук СССР заслушал отчет о работе музеев Л. Н. Толстого в Москве и Ясной Поляне.

К этой дате музей писателя в Москве готовит новую выставку на тему: «Л. Н. Толстой — обличитель империализма Европы и США». 20 ноября на станции «Лев Толстой» в комнате, где умер великий писатель, откроется филиал музея.

Институт мировой литературы имени А. М. Горького созывает научную сессию, на которой будут заслушаны доклады видных литературоведов — авторов новых исследований творчества Л. Н. Толстого. Институт подготовил к печати сборник статей «Л. Н. Толстой».

(ТАСС).

УКАЗ ПРЕЗИДИУМА ВЕРХОВНОГО СОВЕТА РСФСР

Об утверждении „Положения о выборах в краевые, областные, окружные, районные, городские, сельские и поселковые Советы депутатов трудящихся РСФСР“

Президиум Верховного Совета Российской Советской Федеративной Социалистической Республики постановляет:

Утвердить „Положение о выборах в краевые, областные, окружные, районные, городские, сельские и поселковые Советы депутатов трудящихся РСФСР“.

Председатель Президиума Верховного Совета РСФСР М. ТАРАСОВ.

Секретарь Президиума Верховного Совета РСФСР П. БАХМУРОВ.

Москва, 2 октября 1950 года.

ПОЛОЖЕНИЕ О ВЫБОРАХ

в краевые, областные, окружные, районные, городские, сельские и поселковые Советы депутатов трудящихся РСФСР

ГЛАВА I.

Избирательная система

Статья 1. На основании статьи 138 Конституции РСФСР выборы депутатов в краевые и областные Советы депутатов трудящихся, Советы депутатов трудящихся автономных областей и национальных округов, в районные, городские, сельские и поселковые Советы депутатов трудящихся производятся избирателями на основе всеобщего, равного и прямого избирательного права при тайном голосовании.

Статья 2. На основании статьи 139 Конституции РСФСР выборы депутатов являются всеобщими: все граждане РСФСР, достигшие 18 лет, независимо от расовой и национальной принадлежности, пола, вероисповедания, образовательного ценза, оседлости, социального происхождения, имущественного положения и прошлой деятельности, имеют право участвовать в выборах депутатов и быть избранными в Советы депутатов трудящихся, за исключением умалишенных и лиц, осужденных судом с лишением избирательных прав.

Статья 3. На основании статьи 140 Конституции РСФСР выборы депутатов являются равными: каждый гражданин имеет один голос: все граждане участвуют в выборах на равных основаниях.

Статья 4. На основании статьи 141 Конституции РСФСР женщины участвуют в выборах и могут быть избранными на равных правах с мужчинами.

Статья 5. На основании статьи 142 Конституции РСФСР граждане, состоящие в рядах Вооруженных Сил СССР, пользуются правом избирать и быть избранными наравне со всеми гражданами.

Статья 6. На основании статьи 143 Конституции РСФСР выборы депутатов являются прямыми: выборы в краевые и областные Советы депутатов трудящихся, Советы депутатов трудящихся автономных областей, национальных округов, в районные, городские, сельские и поселковые Советы депутатов трудящихся производятся гражданами непосредственно путем прямых выборов.

Статья 7. На основании статьи 144 Конституции РСФСР голосование при выборах депутатов в Советы депутатов трудящихся РСФСР является тайным.

Статья 8. На основании статьи 18 Конституции РСФСР граждане всех других союзных республик пользуются на территории РСФСР правом избирать и быть избранными в Советы депутатов трудящихся РСФСР наравне с гражданами РСФСР.

Статья 9. Лица, проживающие на территории РСФСР и не являющиеся гражданами СССР, а состоящие в гражданстве или подданстве иностранных государств, не имеют права принимать участие в выборах и быть избранными в Советы депутатов трудящихся РСФСР.

Статья 10. На основании статьи 145 Конституции РСФСР выборы в Советы депутатов трудящихся РСФСР производятся по избирательным округам.

От каждого избирательного округа по выборам в соответствующий Совет депутатов трудящихся избирается один депутат.

Статья 11. Порядок проведения выборов в Советы депутатов трудящихся в автономных республиках определяется Положением о выборах в Советы депутатов трудящихся соответствующей автономной республики.

Статья 12. Расходы, связанные с проведением выборов в Советы депутатов трудящихся РСФСР, производятся за счет государства.

ГЛАВА II.

Списки избирателей

Статья 13. В списки избирателей включаются все граждане, имеющие избирательное право и проживающие (постоянно или временно) к моменту составления списков на территории данного Совета, достигшие ко дню выборов 18 лет.

Статья 14. Никто из избирателей не может быть внесен более, чем в один список избирателей.

Статья 15. Не вносятся в списки избирателей лица, лишенные избирательных прав по суду, в течение всего установленного в судебном приговоре срока лишения избирательных прав, а также лица, признанные в установленном законом порядке умалишенными.

Статья 16. Списки избирателей составляются в городах исполнительными комитетами городских Советов депутатов трудящихся, в городах с районным делением — исполнительными комитетами районных Советов, в поселках — исполнительными комитетами поселковых Советов, в сельских местностях — исполнительными комитетами сельских (станицы, деревни, хутора, аулы) Советов депутатов трудящихся.

Статья 17. Списки избирателей, состоящих в воинских частях и войсковых соединениях, составляются за подписью командира. Все прочие военнослужащие вносятся в списки избирателей по месту жительства соответствующими исполнительными комитетами Советов депутатов трудящихся.

Статья 18. Списки избирателей, общие для выборов во все Советы депутатов трудящихся, составляются по каждому избирательному участку, по форме, установленной Президиумом Верховного Совета РСФСР, в алфавитном порядке с указанием фамилии, имени, отчества, возраста, местожительства избирателя, а также номеров избирательных округов по выборам в соответствующий Совет депутатов трудящихся. Списки избирателей подписываются председателем и секретарем исполнительного комитета Совета депутатов трудящихся.

Статья 19. За 30 дней до выборов исполнительный комитет Совета депутатов трудящихся вывешивает списки избирателей для всеобщего обозрения или обеспечивает избирателям возможность ознакомления с этими списками в помещении Совета или избирательного участка.

Статья 20. Подлинник списков избирателей хранится соответственно в исполнительном комитете Совета депутатов трудящихся, в воинской части или в войсковом соединении.

Статья 21. При перемене избирателем места своего пребывания в срок между опубликованием списка избирателей и днем выборов соответствующий исполнительный комитет Совета депутатов трудящихся выдает ему по форме, установленной Президиумом Верховного Совета РСФСР, «Удостоверение на право голосования» и отмечает в списке избирателей — «выбыл»; в пункте нового местожительства (постоянного или временного) избиратель вносится в список избирателей по пред'явлении «Удостоверения на право голосования», а также удостоверения личности.

Статья 22. Заявления о неправильности в списке избирателей (невключение в список, исключение из списка, искажение фамилии, имени, отчества, неправильное включение в список лиц, лишенных избирательных прав) подаются в исполнительный комитет Совета депутатов трудящихся, опубликовавший список, который обязан не позднее, чем в трехдневный срок, рассмотреть каждое заявление о неправильности в списке избирателей.

Статья 23. По рассмотрении заявления о неправильности в списке избирателей исполнительный комитет Совета депутатов трудящихся обязан либо внести необходимые исправления в список избирателей, либо выдать заявителю письменную справку о мотивах отклонения его заявления.

Статья 24. В случае несогласия с решением исполнительного комитета Совета депутатов трудящихся по вопросу о неправильности в списке избирателей заявитель может подать жалобу в Народный суд, который не позднее, чем в трехдневный срок, обязан в открытом судебном заседании, с вызовом заявителя и представителя исполнительного комитета Совета, рассмотреть эту жалобу и свое решение немедленно сообщить, как заявителю, так и исполнительному комитету Совета депутатов трудящихся. Решение Народного суда окончательно

ГЛАВА III.

Избирательные округа и избирательные комиссии по выборам в краевые, областные Советы депутатов трудящихся и Советы депутатов трудящихся автономных областей

Статья 25. Образование избирательных округов по выборам в краевые и областные Советы депутатов трудящихся производится соответственно исполнительными комитетами краевых, областных Советов депутатов трудящихся.

Избирательные округа на основании статьи 145 Конституции РСФСР образуются по следующим нормам:

а) по выборам в краевые Советы депутатов трудящихся:

в краях с населением до 1 миллиона 500 тысяч человек — один избирательный округ на каждые 11 тысяч человек населения;

в краях с населением свыше 1 миллиона 500 тысяч человек — один избирательный округ на каждые 15 тысяч человек населения;

б) по выборам в областные Советы депутатов трудящихся:

в областях с населением от 500 тысяч до 900 тысяч человек — один избирательный округ на каждые 8 тысяч человек населения: в областях с населением до 500 тысяч человек образуется 70 избирательных округов;

в областях с населением от 900 тысяч до 1 миллиона человек — один избирательный округ на каждые 10 тысяч человек населения;

в областях с населением от 1 миллиона до 1 миллиона 500 тысяч человек — один избирательный округ на каждые 11 тысяч человек населения;

в областях с населением от 1 миллиона 500 тысяч до 1 миллиона 900 тысяч человек — один избирательный округ на каждые 12 тысяч человек населения;

в областях с населением от 1 миллиона 900 тысяч до 2 миллионов 100 тысяч человек — один избирательный округ на каждые 13 тысяч человек населения;

в областях с населением от 2 миллионов 100 тысяч до 2 миллионов 500 тысяч человек — один избирательный округ на каждые 14 тысяч человек населения;

в областях с населением от 2 миллионов 500 тысяч до 3 миллионов 500 тысяч человек — один избирательный округ на каждые 15 тысяч человек населения;

в областях с населением от 3 миллионов 500 тысяч человек и свыше — один избирательный округ на каждые 30 тысяч человек населения;

в) по выборам в областные Советы депутатов трудящихся автономных областей:

в автономных областях с населением до 150 тысяч человек — один избирательный округ на каждые 1.500 человек населения;

в автономных областях с населением свыше 150 тысяч человек — один избирательный округ на каждые 3.000 человек населения.

Статья 26. Списки избирательных округов по выборам в краевые, областные Советы депутатов трудящихся опубликовываются исполнительными комитетами краевых, областных Советов депутатов трудящихся не позднее, чем за 55 дней до выборов.

Статья 27. В каждом крае, области образуется соответственно Краевая, Областная избирательная комиссия по выборам в краевой, областной Совет депутатов трудящихся.

Краевые, Областные избирательные комиссии составляются из представителей от профессиональных организаций рабочих и служащих, кооперативных организаций, коммунистических партийных организаций, организаций молодежи, от культурных, технических и научных обществ и других общественных организаций и обществ трудящихся, зарегистрированных в установленном законом порядке, а также от собраний рабочих и служащих по предприятиям и учреждениям, военнослужащих по воинским частям, собраний крестьян по колхозам и селам, рабочих и служащих совхозов — по совхозам.

Статья 28. Краевые, Областные избирательные комиссии образуются в составе председателя, заместителя председателя, секретаря и 8—10 членов и утверждаются Президиумом Верховного Совета РСФСР не позднее, чем за 55 дней до выборов.

Статья 29. Краевая, Областная избирательная комиссия:

а) наблюдает на территории края, области за неуклонным исполнением в ходе выборов в краевой, областной Совет депутатов трудящихся настоящего Положения о выборах;

б) рассматривает жалобы на неправильные действия избирательных комиссий и выносит по жалобам окончательные решения;

в) изготовляет по установленной Президиумом Верховного Совета РСФСР форме избирательные бюллетени по выборам в краевой, областной Совет депутатов трудящихся;

г) регистрирует избранных депутатов в краевой, областной Совет депутатов трудящихся;

д) сдает мандатной комиссии краевого, областного Совета депутатов трудящихся делопроизводство по выборам.

Статья 30. В каждом избирательном округе по выборам в краевой, областной Совет депутатов трудящихся образуется Окружная избирательная комиссия.

Окружные избирательные комиссии составляются из представителей от профессиональных организаций рабочих и служащих, кооперативных организаций, коммунистических партийных организаций, организаций молодежи, от культурных, технических и научных обществ и других общественных организаций и обществ трудящихся, зарегистрированных в установленном законом порядке, а также от собраний рабочих и служащих по предприятиям и учреждениям, военнослужащих по воинским частям, собраний крестьян по колхозам и селам, рабочих и служащих совхозов — по совхозам.

Статья 31. Окружные избирательные комиссии по выборам в краевой, областной Совет депутатов трудящихся образуются в составе председателя, заместителя председателя, секретаря и 4—6 членов и утверждаются исполнительным комитетом краевого, областного Совета депутатов трудящихся не позднее, чем за 50 дней до выборов.

Статья 32. Окружная избирательная комиссия по выборам в краевой, областной Совет депутатов трудящихся:

а) регистрирует выставленных с соблюдением требований Конституции РСФСР и настоящего Положения о выборах кандидатов в депутаты;

б) снабжает Участковые избирательные комиссии избирательными бюллетенями по установленной форме;

в) устанавливает результаты выборов по округу;

г) представляет в Краевую, Областную избирательную комиссию материалы о результатах выборов по округу;

д) выдает избранному депутату удостоверение об избрании;

е) сдает делопроизводство на хранение исполнительному комитету соответствующего краевого, областного Совета депутатов трудящихся.

ГЛАВА IV.

Избирательные округа и избирательные комиссии по выборам в окружные Советы депутатов трудящихся национальных округов

Статья 33. Образование избирательных округов по выборам в Советы депутатов трудящихся национальных округов производится исполнительными комитетами окружных Советов депутатов трудящихся.

Избирательные округа на основании статьи 145 Конституции РСФСР образуются по следующим нормам:

в национальном округе с населением свыше 40 тысяч человек — один избирательный округ на каждые 1.000 человек населения, однако, не более 65 избирательных округов; в национальном округе с населением до 40 тысяч человек образуется 40 избирательных округов.

Статья 34. Списки избирательных округов по выборам в Советы депутатов трудящихся национальных округов опубликовываются исполнительными комитетами окружных Советов депутатов трудящихся не позднее, чем за 55 дней до выборов.

Статья 35. В каждом национальном округе образуется Окружная избирательная комиссия по выборам в окружной Совет депутатов трудящихся национального округа.

Окружные (национальных округов) избирательные комиссии составляются из представителей от профессиональных организаций рабочих и служащих, кооперативных организаций, коммунистических партийных организаций, организаций молодежи, от культурных, технических и научных обществ и других общественных организаций и обществ трудящихся, зарегистрированных в установленном законом порядке, а также от собраний рабочих и служащих по предприятиям и учреждениям, военнослужащих по воинским частям, собраний крестьян по колхозам и селам, рабочих и служащих совхозов — по совхозам.

Статья 36. Окружные (национальных округов) избирательные комиссии образуются в составе председателя, заместителя председателя, секретаря и 4—6 членов и утверждаются исполнительными комитетами краевых, областных Советов депутатов трудящихся не позднее, чем за 55 дней до выборов.

Статья 37. Окружная (национального округа) избирательная комиссия:

а) наблюдает на территории округа за неуклонным исполнением в ходе выборов в окружной Совет депутатов трудящихся настоящего Положения о выборах;

б) рассматривает жалобы на неправильные действия избирательных комиссий по выборам в окружной Совет депутатов трудящихся;

в) изготовляет по установленной Президиумом Верховного Совета РСФСР форме избирательные бюллетени по выборам в окружной Совет депутатов трудящихся;

г) регистрирует избранных депутатов в окружной Совет депутатов трудящихся;

д) сдает мандатной комиссии окружного Совета депутатов трудящихся делопроизводство по выборам.

Статья 38. В каждом избирательном округе по выборам в окружной Совет депутатов трудящихся национального округа образуется Окружная избирательная комиссия.

Окружные (избирательного округа) избирательные комиссии составляются из представителей от профессиональных организаций рабочих и служащих, кооперативных организаций, коммунистических

(Продолжение на 2-й стр.).

ПОЛОЖЕНИЕ О ВЫБОРАХ

в краевые, областные, окружные, районные, городские, сельские и поселковые Советы депутатов трудящихся РСФСР

(Продолжение. Начало на 1 стр.).

партийных организаций, организаций молодежи, от культурных, технических и научных обществ и других общественных организаций и обществ трудящихся, зарегистрированных в установленном законом порядке, а также от собраний рабочих и служащих по предприятиям и учреждениям, военнослужащих по воинским частям, собраний крестьян по колхозам и селам, рабочих и служащих совхозов — по совхозам.

Статья 39. Окружные (избирательные округа) избирательные комиссии по выборам в окружной Совет депутатов трудящихся образуются в составе председателя, заместителя председателя, секретаря и 2—4 членов и утверждаются исполнительным комитетом окружного Совета депутатов трудящихся не позднее, чем за 50 дней до выборов.

Статья 40. Окружная (избирательного округа) избирательная комиссия по выборам в окружной Совет депутатов трудящихся:

а) регистрирует выставленных с соблюдением требований Конституции РСФСР и настоящего Положения о выборах кандидатов в депутаты;

б) снабжает Участковые избирательные комиссии избирательными бюллетенями по установленной форме;

в) устанавливает результаты выборов по избирательному округу;

г) представляет в Окружную (национального округа) избирательную комиссию материалы о результатах выборов по округу;

д) выдает избранному депутату удостоверение об избрании;

е) сдает делопроизводство на хранение исполнительному комитету соответствующего окружного Совета депутатов трудящихся.

ГЛАВА V.

Избирательные округа и избирательные комиссии по выборам в районные Советы депутатов трудящихся

Статья 41. Образование избирательных округов по выборам в районные Советы депутатов трудящихся производится исполнительными комитетами районных Советов депутатов трудящихся.

Избирательные округа на основании статьи 145 Конституции РСФСР образуются по следующим нормам:

В районе с населением свыше 25 тысяч человек — один избирательный округ на каждые 1.000 человек населения, однако, не более 60 округов; в районе с населением до 25 тысяч человек образуется 25 избирательных округов.

Статья 42. Списки избирательных округов по выборам в районные Советы депутатов трудящихся опубликовываются исполнительными комитетами районных Советов депутатов трудящихся не позднее, чем за 55 дней до выборов.

Статья 43. В каждом районе образуется Районная избирательная комиссия по выборам в районный Совет депутатов трудящихся.

Районные избирательные комиссии составляются из представителей от профессиональных организаций рабочих и служащих, кооперативных организаций, коммунистических партийных организаций, организаций молодежи, от культурных, технических и научных обществ и других общественных организаций и обществ трудящихся, зарегистрированных в установленном законом порядке, а также от собраний рабочих и служащих по предприятиям и учреждениям, военнослужащих по воинским частям, собраний крестьян по колхозам и селам, рабочих и служащих совхозов — по совхозам.

Статья 44. Районные избирательные комиссии образуются в составе председателя, заместителя председателя, секретаря и 4—6 членов и утверждаются исполнительными комитетами краевых, областных Советов депутатов трудящихся не позднее, чем за 55 дней до выборов.

Статья 45. Районная избирательная комиссия:

а) наблюдает на территории района за неуклонным исполнением в ходе выборов в районный Совет депутатов трудящихся настоящего Положения о выборах;

б) рассматривает жалобы на неправильные действия избирательных комиссий по выборам в районный Совет депутатов трудящихся;

в) наблюдает за своевременным составлением и доведением до всеобщего сведения списков избирателей;

г) наблюдает за своевременным образованием избирательных участков соответствующими исполнительными комитетами Советов депутатов трудящихся;

д) изготовляет по установленной Президиумом Верховного Совета РСФСР форме избирательные бюллетени по выборам в районный Совет депутатов трудящихся;

е) регистрирует избранных депутатов в районный Совет депутатов трудящихся;

ж) сдает мандатной комиссии районного Совета депутатов трудящихся делопроизводство по выборам.

Статья 46. В каждом избирательном округе по выборам в районный Совет депутатов трудящихся образуется Окружная избирательная комиссия.

Окружные избирательные комиссии составляются из представителей от профессиональных организаций рабочих и служащих, кооперативных организаций, коммунистических партийных организаций, организаций молодежи, от культурных, технических и научных обществ и других общественных организаций и обществ трудящихся, зарегистрированных в установленном законом порядке, а также от собраний рабочих и служащих по предприятиям и учреждениям, военнослужащих по воинским частям, собраний крестьян по колхозам и селам, рабочих и служащих совхозов — по совхозам.

Статья 47. Окружные избирательные комиссии по выборам в районный Совет депутатов трудящихся образуются в составе председателя, заместителя председателя, секретаря и 2—4 членов и утверждаются исполнительным комитетом районного Совета депутатов трудящихся не позднее, чем за 50 дней до выборов.

Статья 48. Окружная избирательная комиссия по выборам в районный Совет депутатов трудящихся:

а) регистрирует выставленных с соблюдением требований Конституции РСФСР и настоящего Положения о выборах кандидатов в депутаты;

б) снабжает Участковые избирательные комиссии избирательными бюллетенями по установленной форме;

в) устанавливает результаты выборов по округу;

г) представляет в Районную избирательную комиссию материалы о результатах выборов по округу;

д) выдает избранному депутату удостоверение об избрании;

е) сдает делопроизводство на хранение исполнительному комитету соответствующего районного Совета депутатов трудящихся.

ГЛАВА VI.

Избирательные округа и избирательные комиссии по выборам в городские и районные в городах Советы депутатов трудящихся

Статья 49. Образование избирательных округов по выборам в городские и районные в городах Советы депутатов трудящихся производится соответственно исполнительными комитетами городских, районных в городах Советов депутатов трудящихся.

Избирательные округа на основании статьи 145 Конституции РСФСР образуются по следующим нормам:

в городах с населением от 12 тысяч до 100 тысяч человек — один избирательный округ на каждые 350 человек населения, однако, не более 250 округов;

в городах с населением до 12 тысяч человек образуется 35 избирательных округов;

в городах с населением от 100 тысяч до 150 тысяч человек — один избирательный округ на каждые 400 человек населения, однако, не более 300 округов;

в городах с населением от 150 тысяч до 250 тысяч человек — один избирательный округ на каждые 500 человек населения, однако, не более 400 округов;

в городах с населением от 250 тысяч до 350 тысяч человек — один избирательный округ на каждые 600 человек населения, однако, не более 500 округов;

в городах с населением от 350 тысяч до 500 тысяч человек — один избирательный округ на каждые 700 человек населения, однако, не более 600 округов;

в городах с населением от 500 тысяч человек и свыше — один избирательный округ на каждые 900 человек населения, однако, не более 700 округов;

в городах: Москве и Ленинграде — один избирательный округ на каждые 3.000 человек населения.

В городских районах с населением свыше 20 тысяч человек образуется один избирательный округ на каждые 500 человек населения, однако, не более 250 избирательных округов; в городских районах с населением до 20 тысяч человек образуется 35 избирательных округов.

Статья 50. Списки избирательных округов по выборам в городские и районные в городах Советы депутатов трудящихся опубликовываются исполнительным комитетом городского, районного в городах Совета депутатов трудящихся не позднее, чем за 55 дней до выборов.

Статья 51. В каждом городе и районе в городах образуется соответственно Городская, Районная избирательная комиссия по выборам в городской, районный в городах Совет депутатов трудящихся.

Городские, Районные в городах избирательные комиссии составляются из представителей от профессиональных организаций рабочих и служащих, кооперативных организаций, коммунистических партийных организаций, организаций молодежи, от культурных, технических и научных обществ и других общественных организаций и обществ трудящихся, зарегистрированных в установленном законом порядке, а также от собраний рабочих и служащих по предприятиям и учреждениям, военнослужащих по воинским частям, собраний крестьян по колхозам и селам, рабочих и служащих совхозов — по совхозам.

Статья 52. Городские, Районные в городах избирательные комиссии образуются в составе председателя, заместителя председателя, секретаря и 6—10 членов и утверждаются: городские избирательные комиссии в городах республиканского подчинения — Президиумом Верховного Совета РСФСР, в городах краевого и областного подчинения — исполнительными комитетами краевых, областных Советов депутатов трудящихся, в городах районного подчинения — исполнительными комитетами районных Советов депутатов трудящихся, Районные в городах избирательные комиссии — исполнительными комитетами городских Советов депутатов трудящихся не позднее, чем за 55 дней до выборов.

Статья 53. Городская, Районная в городах избирательная комиссия:

а) наблюдает на территории города, района за неуклонным исполнением в ходе выборов в городской, районный Совет депутатов трудящихся настоящего Положения о выборах;

б) рассматривает жалобы на неправильные действия избирательных комиссий по выборам в городской, районный в городах Совет депутатов трудящихся;

в) наблюдает за своевременным составлением и доведением до всеобщего сведения списков избирателей;

г) наблюдает за своевременным образованием избирательных участков соответствующими исполнительными комитетами Советов депутатов трудящихся;

д) изготовляет по установленной Президиумом Верховного Совета РСФСР форме избирательные бюллетени по выборам в городской, районный в городах Совет депутатов трудящихся;

е) регистрирует избранных депутатов в городской, районный в городах Совет депутатов трудящихся;

ж) сдает мандатной комиссии городского, районного в городах Совета депутатов трудящихся делопроизводство по выборам.

Статья 54. В каждом избирательном округе по выборам в городской, районный в городах Совет депутатов трудящихся образуется Окружная избирательная комиссия.

Окружные избирательные комиссии составляются из представителей от профессиональных организаций рабочих и служащих, кооперативных организаций, коммунистических партийных организаций, организаций молодежи, от культурных, технических и научных обществ и других общественных организаций и обществ трудящихся, зарегистрированных в установленном законом порядке, а также от собраний рабочих и служащих по предприятиям и учреждениям, военнослужащих по воинским частям, собраний крестьян по колхозам и селам, рабочих и служащих совхозов — по совхозам.

Статья 55. Окружные избирательные комиссии по выборам в городской, районный в городах Совет депутатов трудящихся образуются в составе председателя, заместителя председателя, секретаря и 2—4 членов и утверждаются исполнительным комитетом городского, районного в городах Совета депутатов трудящихся не позднее, чем за 50 дней до выборов.

Статья 56. Окружная избирательная комиссия по выборам в городской, районный в городах Совет депутатов трудящихся:

а) регистрирует выставленных с соблюдением требований Конституции РСФСР и настоящего Положения о выборах кандидатов в депутаты;

б) снабжает Участковые избирательные комиссии избирательными бюллетенями по установленной форме;

в) устанавливает результаты выборов по округу;

г) представляет в Городскую, Районную в городах избирательную комиссию материалы о результатах выборов по округу;

д) выдает избранному депутату удостоверение об избрании;

е) сдает делопроизводство на хранение исполнительному комитету соответствующего городского, районного в городах Совета депутатов трудящихся.

ГЛАВА VII.

Избирательные округа и избирательные комиссии по выборам в сельские и поселковые Советы депутатов трудящихся

Статья 57. Образование избирательных округов по выборам в сельские и поселковые Советы депутатов трудящихся производится соответственно сельскими, поселковыми Советами депутатов трудящихся.

Избирательные округа на основании статьи 145 Конституции РСФСР образуются по следующим нормам:

на территории сельских Советов и поселков с населением свыше 1.000 человек — один избирательный округ на каждые 100 человек населения, однако, не более 35 округов; в сельских Советах и поселках с населением до 1.000 человек образуется 9 избирательных округов.

Статья 58. Списки избирательных округов по выборам в сельские, поселковые Советы депутатов трудящихся опубликовываются исполнительными комитетами сельских, поселковых Советов депутатов трудящихся не позднее, чем за 55 дней до выборов.

Статья 59. В каждом сельском Совете, поселке образуется соответственно Сельская, Поселковая избирательная комиссия по выборам в сельский, поселковый Совет депутатов трудящихся.

Сельские, Поселковые избирательные комиссии составляются из представителей от профессиональных организаций рабочих и служащих, кооперативных организаций, коммунистических партийных организаций, организаций молодежи, от культурных, технических и научных обществ и других общественных организаций и обществ трудящихся, зарегистрированных в установленном законом порядке, а также от собраний рабочих и служащих по предприятиям и учреждениям, военнослужащих по воинским частям, собраний крестьян по колхозам и селам, рабочих и служащих совхозов — по совхозам.

Статья 60. Сельские, Поселковые избирательные комиссии образуются в составе председателя, заместителя председателя, секретаря и 2—4 членов и утверждаются исполнительными комитетами районных Советов депутатов трудящихся не позднее, чем за 55 дней до выборов.

Статья 61. Сельская, Поселковая избирательная комиссия:

а) наблюдает на территории сельского Совета, поселка за неуклонным исполнением в ходе выборов в сельский, поселковый Совет депутатов трудящихся настоящего Положения о выборах;

б) рассматривает жалобы на неправильные действия избирательных комиссий по выборам в сельский, поселковый Совет депутатов трудящихся;

в) изготовляет по установленной Президиумом Верховного Совета РСФСР форме избирательные бюллетени по выборам в сельский, поселковый Совет депутатов трудящихся и снабжает избирательными бюллетенями Участковые избирательные комиссии;

г) регистрирует избранных депутатов в сельский, поселковый Совет депутатов трудящихся;

д) сдает мандатной комиссии сельского, поселкового Совета депутатов трудящихся делопроизводство по выборам.

Статья 62. В каждом избирательном округе по выборам в сельский, поселковый Совет депутатов трудящихся образуется Окружная избирательная комиссия.

Окружные избирательные комиссии составляются из представителей от профессиональных организаций рабочих и служащих, кооперативных организаций, коммунистических партийных организаций, организаций молодежи, от культурных, технических и научных обществ и других общественных организаций и обществ трудящихся, зарегистрированных в установленном законом порядке, а также от собраний рабочих и служащих по предприятиям и учреждениям, военнослужащих по воинским частям, собраний крестьян по колхозам и селам, рабочих и служащих совхозов — по совхозам.

Статья 63. Окружные избирательные комиссии по выборам в сельский, поселковый Совет депутатов трудящихся образуются в составе председателя, секретаря и одного члена комиссии и утверждаются сельским, поселковым Советом депутатов трудящихся не позднее, чем за 50 дней до выборов.

Статья 64. Окружная избирательная комиссия по выборам в сельский, поселковый, Совет депутатов трудящихся:

а) регистрирует выставленных с соблюдением требований Конституции РСФСР и настоящего Положения о выборах кандидатов в депутаты;

б) устанавливает результаты выборов по округу;

в) представляет в Сельскую, Поселковую избирательную комиссию материалы о результатах выборов по округу;

г) выдает избранному депутату удостоверение об избрании;

д) сдает делопроизводство на хранение исполнительному комитету соответствующего сельского, поселкового Совета депутатов трудящихся.

ГЛАВА VIII.

Избирательные участки и участковые избирательные комиссии

Статья 65. Для приема избирательных бюллетеней и подсчета голосов территория городов, поселков и сельских Советов делится на избирательные участки, общие для выборов в краевые и областные Советы депутатов трудящихся, Советы депутатов трудящихся автономных областей, национальных округов, в районные, городские, сельские и поселковые Советы депутатов трудящихся.

Статья 66. Образование избирательных участков и присвоение им порядковых номеров производится в городах исполнительными комитетами городских Советов депутатов трудящихся, в городах с районным делением — исполнительными комитетами районных Советов депутатов трудящихся, в сельских местностях — исполнительными комитетами районных Советов депутатов трудящихся.

Образование избирательных участков производится не позднее, чем за 45 дней до выборов.

Статья 67. В городах, поселках, а также в селах и на территории сельских Советов, насчитывающих более 2.000 человек населения, избирательные участки образуются из расчета—один избирательный участок на 1.500 — 3.000 человек населения.

Статья 68. Территория сельского Совета, насчитывающего не более 2.000 человек населения, составляет, как правило, один избирательный участок; в каждой станице, деревне, ауле, насчитывающих от 500, но не более 2.000 человек населения, образуется отдельный избирательный участок.

В селениях или группе селений, насчитывающих менее 500, но не ниже 300 человек населения, в тех случаях, когда расстояние от таких селений до центра избирательного участка превышает 10 километров, могут быть образованы отдельные избирательные участки.

Статья 69. В отдаленных северных и восточных районах, где преобладают мелкие поселения, допускается образование избирательных участков с числом населения не менее 100 человек.

В национальных округах Севера, а также в горных и кочевых районах могут быть образованы избирательные участки с населением менее 100 человек, однако, не ниже 50 человек.

Статья 70. Воинские части и войсковые соединения составляют отдельные избирательные участки с числом не менее 50 и не более 3.000 избирателей.

Статья 71. При больницах, родильных домах, санаториях, домах инвалидов, с числом избирателей не менее 50, образуются отдельные избирательные участки.

В больницах с несколькими корпусами могут быть образованы избирательные участки при отдельных корпусах при наличии в каждом из них не менее 50 избирателей.

Статья 72. На судах, с числом избирателей не менее 25, находящихся в плавании в день выборов, могут быть образованы отдельные избирательные участки, входящие в избирательные округа по месту приписки судна.

Статья 73. В пассажирских поездах дальнего следования, находящихся в день выборов в пути, образуются избирательные участки для приема бюллетеней от избирателей, имеющих «Удостоверения на право голосования».

Статья 74. В каждом избирательном участке образуется Участковая избирательная комиссия, общая по выборам в краевые, областные Советы депутатов трудящихся, Советы депутатов трудящихся автономных областей, национальных округов, в районные, городские, сельские и поселковые Советы депутатов трудящихся.

Участковые избирательные комиссии составляются из представителей от профессиональных организаций рабочих и служащих, кооперативных организаций, коммунистических партийных организаций, организаций молодежи, от культурных, технических и научных обществ и других общественных организаций и обществ трудящихся, зарегистрированных в установленном законом порядке, а также от собраний рабочих и служащих по предприятиям и учреждениям, военнослужащих по воинским частям, собраний крестьян по колхозам и селам, рабочих и служащих совхозов — по совхозам.

Статья 75. Участковые избирательные комиссии образуются в составе председателя, заместителя председателя, секретаря и 4 — 8 членов, а в избирательных участках, насчитывающих менее 300 человек населения,—в составе председателя, секретаря и 1 — 3 членов и утверждаются в городах исполнительными комитетами городских Советов депутатов трудящихся, в городах с районным делением — исполнительными комитетами районных Советов, в сельских местностях — исполнительными комитетами районных Советов не позднее, чем за 40 дней до выборов.

Статья 76. Участковая избирательная комиссия:

а) принимает заявления о неправильностях в списке избирателей и вносит их на рассмотрение исполнительного комитета Совета депутатов трудящихся, составившего список;

б) производит по избирательному участку прием избирательных бюллетеней;

в) производит подсчет голосов по каждому кандидату в депутаты краевого, областного, окружного, районного, городского, сельского и поселкового Совета депутатов трудящихся;

г) представляет протокол голосования в соответствующую Окружную избирательную комиссию;

д) сдает делопроизводство на хранение исполнительному комитету соответствующего районного или городского Совета депутатов трудящихся.

ГЛАВА IX.

Порядок выставления кандидатов в депутаты

Статья 77. На основании статьи 146 Конституции РСФСР кандидаты в депутаты выставляются по избирательным округам.

Право выставления кандидатов в депутаты краевых и областных Советов депутатов трудящихся, Советов депутатов трудящихся автономных областей и национальных округов, районных, городских, сельских и поселковых Советов депутатов трудящихся обеспечивается за общественными организациями и обществами трудящихся: коммунистическими партийными организациями, профессиональными союзами, кооперативными организациями, организациями молодежи и культурными обществами.

Статья 78. Право выставления кандидатов в депутаты осуществляют как центральные органы общественных организаций и обществ трудящихся, так и их республиканские, краевые, областные и районные органы, равно как общие собрания рабочих и служащих по предприятиям и учреждениям, военнослужащих по воинским частям, общие собрания крестьян по колхозам и селам, рабочих и служащих совхозов — по совхозам.

Статья 79. Кандидат в депутаты Совета депутатов трудящихся может баллотироваться в один и тот же Совет только в одном округе.

Статья 80. Кандидаты в депутаты не могут состоять членами Окружных, а также Участковых избирательных комиссий того округа, где они выставлены кандидатами в депутаты.

Статья 81. Не позднее, чем за 30 дней до выборов, все общественные организации или общества трудящихся, выставившие кандидатов в депутаты краевых, областных, окружных и районных Советов депутатов трудящихся, обязаны зарегистрировать кандидатов в депутаты в соответствующей Окружной избирательной комиссии.

Статья 82. Не позднее, чем за 20 дней до выборов, все общественные организации или общества трудящихся, выставившие кандидатов в депутаты городских Советов, районных Советов в городах, сельских и поселковых Советов депутатов трудящихся, обязаны зарегистрировать кандидатов в депутаты в соответствующей Окружной избирательной комиссии.

Статья 83. Общественная организация или общество трудящихся, выставившие кандидата в депутаты, обязаны для регистрации кандидата представить в соответствующую Окружную избирательную комиссию следующие документы:

а) протокол собрания или заседания, на котором был выставлен кандидат в депутаты, подписанный членами президиума, с указанием их местожительства; в протоколе должны быть указаны: наименование организации, выставившей кандидата, место, время и количество участников собрания или заседания, фамилия, имя, отчество кандидата в депутаты, его возраст, местожительство, партийность, занятие;

б) заявление кандидата в депутаты о его согласии баллотироваться по данному избирательному округу от выставившей его организации.

Статья 84. Окружная избирательная комиссия обязана зарегистрировать всех кандидатов в депутаты, выставленных общественными организациями и обществами трудящихся с соблюдением требований Конституции РСФСР и настоящего Положения о выборах.

На каждого кандидата в депутаты Окружная избирательная комиссия составляет протокол регистрации по установленной Президиумом Верховного Совета РСФСР форме. Один экземпляр протокола регистрации высылается немедленно в соответствующую Краевую, Областную, Окружную (национального округа), Районную, Городскую, Районную в городах, Сельскую или Поселковую избирательную комиссию вместе с заявлением кандидата о его согласии баллотироваться по данному избирательному округу.

Статья 85. Отказ Окружной избирательной комиссии по выборам в краевой, областной, окружной, районный, городской, районный в городах, сельский или поселковый Совет депутатов трудящихся в регистрации кандидата в депутаты может быть обжалован в двухдневный срок соответственно в Краевую, Областную, Окружную (национального округа), Районную, Городскую, Районную в городах, Сельскую или Поселковую избирательную комиссию, решение которой является окончательным.

Статья 86. Фамилия, имя, отчество, возраст, занятие, партийность каждого зарегистрированного кандидата в депутаты краевого, областного, окружного и районного Совета депутатов трудящихся и наименование общественной организации, выставившей кандидата, опубликовываются соответствующей Окружной избирательной комиссией не позднее, чем за 25 дней до выборов.

Данные о зарегистрированных Окружными избирательными комиссиями кандидатах в депутаты городского, районного в городах, сельского и поселкового Советов депутатов трудящихся опубликовываются соответствующей Городской, Районной в городах, Сельской и Поселковой избирательной комиссией не позднее, чем за 15 дней до выборов.

Статья 87. Все зарегистрированные кандидаты в депутаты Советов депутатов трудящихся подлежат обязательному включению в избирательные бюллетени.

Статья 88. Окружные избирательные комиссии по выборам в краевые, областные, окружные, районные, городские и районные в городах Советы депутатов трудящихся, а также Сельские и Поселковые избирательные комиссии обязаны разослать всем участковым избирательным комиссиям избирательные бюллетени не позднее, чем за 10 дней до выборов.

Статья 89. Избирательные бюллетени печатаются по форме, установленной Президиумом Верховного Совета РСФСР, на языках населения соответствующего избирательного округа в количестве, обеспечивающем всех избирателей.

Статья 90. Каждой организации, выставившей кандидата, зарегистрированного в соответствующей Окружной избирательной комиссии, равно как каждому гражданину РСФСР, обеспечивается право беспрепятственной агитации за этого кандидата на собраниях, в печати и иными способами, согласно статье 129 Конституции РСФСР.

(Окончание на 3-й стр.).

ПОЛОЖЕНИЕ О ВЫБОРАХ

в краевые, областные, окружные, районные, городские, сельские и поселковые Советы депутатов трудящихся РСФСР

(Окончание. Начало на 1-й и 2-й стр.).

ГЛАВА X.

День выборов

Статья 91. Выборы в краевые и областные Советы депутатов трудящихся, в Советы депутатов трудящихся автономных областей и национальных округов, в районные, городские, районные в городах, сельские и поселковые Советы депутатов трудящихся производятся в течение одного дня, общего для РСФСР.

Статья 92. День выборов устанавливается Президиумом Верховного Совета РСФСР не позднее чем за два месяца до срока выборов. Выборы производятся в нерабочий день.

Статья 93. Ежедневно в течение последних 15 дней перед выборами Участковая избирательная комиссия широко оповещает избирателей путем опубликования или иным способом о дне выборов и месте выборов.

ГЛАВА XI.

Порядок голосования

Статья 94. Подача голосов избирателями производится в день выборов от 6 часов утра до 12 часов ночи по местному времени.

Статья 95. В 6 часов утра в день выборов председатель Участковой избирательной комиссии в присутствии ее членов проверяет избирательные ящики и наличие составленного по установленной форме списка избирателей, после чего закрывает и опечатывает ящики печатью комиссии и приглашает избирателей приступить к подаче голосов.

Образцы печатей и избирательных ящиков устанавливаются Президиумом Верховного Совета РСФСР.

Статья 96. В помещении для выборов отводятся особые комнаты или оборудуются отдельные кабины для заполнения избирателями избирательных бюллетеней. В этих комнатах или кабинах во время заполнения избирателями избирательных бюллетеней запрещается присутствие кого бы то ни было, в том числе и членов избирательной комиссии, кроме голосующих.

Статья 97. Каждый избиратель голосует лично, являясь для этого в помещение для голосования. Подача голосов избирателями производится путем опускания в избирательный ящик избирательных бюллетеней.

Статья 98. Явившийся в помещение для выборов избиратель пред'являет секретарю или уполномоченному на то члену Участковой избирательной комиссии либо паспорт, либо колхозную книжку, либо профсоюзный билет, либо иное удостоверение личности и после проверки по списку избирателей и отметки в списке избирателей получает избирательные бюллетени установленного образца.

Статья 99. Избиратель в помещении, отведенном для заполнения избирательных бюллетеней, оставляет в каждом избирательном бюллетене фамилию того кандидата, за которого он голосует, вычеркивая фамилии остальных, затем избиратель направляется к избирательному ящику и опускает в него избирательные бюллетени.

Статья 100. Избиратель, не имеющий возможности в силу неграмотности или какого-нибудь физического недостатка самостоятельно заполнить избирательные бюллетени, вправе пригласить в помещение, где заполняются избирательные бюллетени, любого другого избирателя для заполнения избирательных бюллетеней.

Статья 101. Выборная агитация в помещении для выборов во время подачи голосов не допускается.

Статья 102. Лиц, явившихся в помещение для выборов с «Удостоверением на право голосования», согласно статье 21 настоящего Положения о выборах, Участковая избирательная комиссия заносит в список избирателей, который подписывается председателем и секретарем Участковой избирательной комиссии.

Статья 103. Ответственность за порядок в помещении для выборов несет председатель Участковой избирательной комиссии, и его распоряжения для всех присутствующих обязательны.

Статья 104. В день выборов, в 12 часов ночи, председатель Участковой избирательной комиссии об'являет подачу голосов законченной, и комиссия приступает к вскрытию избирательных ящиков.

ГЛАВА XII.

Определение результатов выборов

Статья 105. В помещении, где Участковая избирательная комиссия производит подсчет голосов, при подсчете голосов имеют право присутствовать специально на то уполномоченные представители общественных организаций и обществ трудящихся, а также представители печати.

Статья 106. Участковая избирательная комиссия, вскрыв ящики, подсчитывает бюллетени по округам, сверяет число поданных бюллетеней с числом лиц, получивших бюллетени по списку избирателей, и результаты сверки заносит в протоколы голосования по каждому избирательному округу.

Статья 107. Председатель Участковой избирательной комиссии оглашает в присутствии всех членов Участковой избирательной комиссии результаты голосования по каждому бюллетеню.

Статья 108. Признаются недействительными бюллетени, в которых при голосовании оставлено более одного кандидата, а также бюллетени не установленного образца.

Статья 109. При возникновении сомнений в действительности избирательного бюллетеня вопрос разрешается Участковой избирательной комиссией путем голосования, что отмечается в протоколе.

Статья 110. Участковая избирательная комиссия составляет по установленной Президиумом Верховного Совета РСФСР форме по каждому избирательному округу протокол голосования в двух экземплярах, подписываемых членами Участковой избирательной комиссии, в том числе обязательно председателем и секретарем.

Статья 111. В протоколе голосования Участковой избирательной комиссии должно быть указано:

а) время начала и окончания подачи голосов;

б) общее число избирателей по данному избирательному округу или избирательному участку, состоящих в списке избирателей;

в) число избирателей, получивших избирательные бюллетени;

г) число избирателей, принявших участие в голосовании;

д) число бюллетеней, признанных недействительными;

е) число бюллетеней, в которых вычеркнуты фамилии кандидатов;

ж) число голосов, поданных за каждого кандидата в депутаты;

з) краткое изложение заявлений и жалоб, поданных в Участковую избирательную комиссию и принятые Участковой избирательной комиссией решения.

Статья 112. После окончания подсчета голосов и подписания протоколов председатель Участковой избирательной комиссии оглашает на заседании комиссии результаты голосования по каждому округу.

Статья 113. После подписания протокола голосования председатель Участковой избирательной комиссии обязан немедленно послать один экземпляр протокола голосования в запечатанном виде с нарочным в соответствующую Окружную избирательную комиссию.

Статья 114. Все избирательные бюллетени (отдельно действительные и отдельно признанные недействительными) должны быть опечатаны печатью Участковой избирательной комиссии и вместе со вторыми экземплярами протоколов голосования, делопроизводством и печатью Участковой избирательной комиссии сданы председателем Участковой избирательной комиссии на хранение: в городах — исполнительным комитетам городских Советов депутатов трудящихся, в городах с районным делением — исполнительным комитетам районных Советов депутатов трудящихся, в сельских местностях — исполнительным комитетам районных Советов депутатов трудящихся.

Статья 115. На исполнительные комитеты Советов депутатов трудящихся возлагается обязанность хранить избирательные бюллетени впредь до указания Президиума Верховного Совета РСФСР.

Статья 116. В помещении, где Окружная избирательная комиссия производит подсчет голосов, имеют право присутствовать при подсчете голосов специально на то уполномоченные представители общественных организаций и обществ трудящихся, а также представители печати.

Статья 117. Окружные избирательные комиссии по выборам в краевой, областной, окружной, районный, городской, районный в городах, сельский и поселковый Советы депутатов трудящихся производят подсчет голосов и устанавливают результаты выборов по округу на основании протоколов, представленных Участковыми избирательными комиссиями.

Статья 118. Окружная избирательная комиссия составляет по установленной Президиумом Верховного Совета РСФСР форме протокол голосования в двух экземплярах, подписываемых членами Окружной избирательной комиссии, в том числе обязательно председателем и секретарем.

Статья 119. В протоколе голосования Окружной избирательной комиссии должно быть указано:

а) общее число избирателей по округу;

б) число избирателей, получивших избирательные бюллетени;

в) число избирателей, принявших участие в голосовании;

г) число бюллетеней, признанных недействительными;

д) число бюллетеней, в которых вычеркнуты фамилии кандидатов;

е) число голосов, поданных за каждого кандидата в депутаты;

ж) краткое изложение заявлений и жалоб, поданных в Окружную избирательную комиссию, и принятые Окружной избирательной комиссией решения.

Статья 120. После окончания подсчета голосов и подписания протокола председатель Окружной избирательной комиссии на заседании комиссии оглашает результаты выборов.

Статья 121. Кандидат в депутаты Совета депутатов трудящихся, получивший абсолютное большинство голосов, т. е. больше половины всех голосов, поданных по округу и признанных действительными, считается избранным.

Статья 122. Председатель Окружной избирательной комиссии выдает избранному кандидату в депутаты удостоверение об избрании его депутатом Совета депутатов трудящихся. Форма удостоверения об избрании устанавливается Президиумом Верховного Совета РСФСР.

Статья 123. После подписания протокола голосования председатель Окружной избирательной комиссии обязан немедленно послать один экземпляр протокола голосования в запечатанном виде с нарочным в соответствующую Краевую, Областную, Окружную (национального округа), Районную, Городскую, Районную в городах, Сельскую или Поселковую избирательную комиссию.

Второй экземпляр протокола вместе с протоколами голосования Участковых избирательных комиссий и делопроизводством Окружной избирательной комиссии председатель Окружной избирательной комиссии сдает на хранение исполнительному комитету соответствующего краевого, областного, окружного, районного, городского, районного в городах, сельского или поселкового Совета депутатов трудящихся.

Статья 124. Заседания избирательных комиссий по выборам в Советы депутатов трудящихся считаются действительными, если на них участвует больше половины общего состава комиссии.

Все вопросы в избирательных комиссиях решаются простым большинством голосов; при равенстве голосов — голос председателя дает перевес.

Статья 125. Если ни один из кандидатов не получил абсолютного большинства голосов, Окружная избирательная комиссия отмечает об этом особо в протоколе голосования, сообщает в соответствующую Краевую, Областную, Окружную, Районную, Городскую, Районную в городах, Сельскую или Поселковую избирательную комиссию и одновременно об'являет перебаллотировку двух кандидатов, получивших наибольшее количество голосов, а также назначает день перебаллотировки не позднее чем в двухнедельный срок после первого тура выборов.

Статья 126. Если поданное количество голосов по округу составляет меньше половины числа избирателей, имеющих право голосовать по этому округу, Окружная избирательная комиссия отмечает об этом особо в протоколе голосования и сообщает немедленно в соответствующую Краевую, Областную, Окружную, Районную, Городскую, Районную в городах, Сельскую или Поселковую избирательную комиссию, которая в этом случае назначает новые выборы не позднее чем в двухнедельный срок после первых выборов.

Статья 127. Перебаллотировка кандидатов в депутаты, равно как новые выборы взамен признанных недействительными, производятся по спискам избирателей, составленным для первых выборов и в полном соответствии с настоящим Положением о выборах.

Статья 128. В случае выбытия депутата из состава Совета депутатов трудящихся, исполнительный комитет вышестоящего Совета депутатов трудящихся не позднее чем в двухмесячный срок после выбытия депутата из состава Совета депутатов трудящихся, назначает в соответствующем избирательном округе выборы нового депутата.

ГЛАВА XIII.

Ответственность за нарушение избирательных прав граждан

Статья 129. Всякий, кто путем насилия, обмана, угроз или подкупа будет препятствовать гражданину РСФСР в свободном осуществлении его права избирать и быть избранным в Советы депутатов трудящихся РСФСР, — карается лишением свободы на срок до двух лет.

Статья 130. Должностное лицо Совета или член избирательной комиссии, совершившие подделку избирательных документов или заведомо неправильный подсчет голосов, — караются лишением свободы на срок до трех лет.

Выборы в местные Советы в союзных республиках

ТБИЛИСИ, 2 октября. (ТАСС). Президиум Верховного Совета Грузинской ССР назначил выборы в областной (Юго-Осетинской автономной области), районные, городские, сельские и поселковые Советы депутатов трудящихся Грузинской ССР на воскресенье 17 декабря 1950 года.

* * *

ЕРЕВАН, 2 октября. (ТАСС). Президиум Верховного Совета Армянской ССР сегодня опубликовал Указ о проведении в воскресенье 24 декабря 1950 года выборов в районные, городские, сельские и поселковые Советы депутатов трудящихся Армянской ССР.

* * *

ТАШКЕНТ, 2 октября. (ТАСС). Президиум Верховного Совета Узбекской ССР назначил выборы в областные, районные, городские, поселковые, сельские, кишлачные и аульные Советы депутатов трудящихся Узбекской ССР на воскресенье 24 декабря 1950 года.

* * *

ВИЛЬНЮС, 2 октября. (ТАСС). Президиум Верховного Совета Литовской ССР издал Указ о проведении выборов в областные, районные, городские, апилинковые и поселковые Советы депутатов трудящихся Литвы. Выборы назначены на воскресенье 17 декабря 1950 года.

Знатный мастер первого мартеновского цеха Кузнецкого комбината, лауреат Сталинской премии М. М. Привалов.

Фото В. Булычева.

„Как мы варим сталь только отличного качества"

На лекции лауреата Сталинской премии М. М. Привалова

В Москву приехал знатный мастер Кузнецкого металлургического комбината имени И. В. Сталина, лауреат Сталинской премии М. М. Привалов, чтобы поделиться с москвичами опытом организации труда в первом мартеновском цехе комбината.

С большим успехом прошла публичная лекция М. М. Привалова в Центральном лектории Всесоюзного общества по распространению политических и научных знаний. Тема лекции — «Как мы варим сталь только отличного качества».

В лекции была показана роль мастера, как организатора производства в борьбе за выпуск продукции только отличного качества. За восемь месяцев текущего года на счету цеха—тысячи тонн стали сверх плана.

—Наш коллектив, — сказал в заключение тов. Привалов,—с воодушевлением встретил постановления Правительства о создании мощных гидроэлектростанций на Волге и Днепре, строительстве Главного Туркменского канала, орошении и обводнении миллионов гектаров земли. В ответ на эти исторические решения кузнецкие сталеплавильщики умножат свои усилия и дадут великим стройкам коммунизма столько стали, сколько потребуется. (ТАСС).

НАГРАДЫ СТАЛЕВАРАМ-СКОРОСТНИКАМ

Министр металлургической промышленности тов. Кузьмин за выдающиеся успехи в скоростном сталеварении наградил значками «Отличник социалистического соревнования металлургической промышленности» и денежными премиями большую группу сталеваров. Среди награжденных — инициатор скоростного сталеварения стахановец Ново-Тагильского металлургического завода П. Болотов, знатные стахановцы Магнитогорского металлургического комбината имени Сталина В. Захаров и М. Зинуров, стахановцы заводов: «Азовсталь» Н. Пышнатый и М. Гололобов, «Запорожсталь» Ф. Пискарев и С. Якименко, лучший сталевар завода «Электросталь» И. Нестеров, мастер Кузнецкого металлургического комбината имени Сталина М. Привалов.

В числе награжденных также молодые сталевары московского завода «Серп и молот», инициаторы соревнования за увеличение стойкости мартеновских печей В. Михайлов, А. Субботин и Н. Чесноков, старший мастер мартеновского цеха этого завода С. Чесноков. (ТАСС).

НА ПРЕДПРАЗДНИЧНОЙ ВАХТЕ

АНЖЕРО-СУДЖЕНСК. (Корр. «Кузбасса»). Стахановскими делами ознаменовывают горняки старейшего рудника Кузбасса дни предоктябрьской вахты. На всех участках шахт треста «Анжероуголь» развернулось соревнование за достижение высокоцикличной работы забойных бригад. Лучших достижений в этом соревновании достигли горняки 5-го участка шахты № 5-7. Здесь каждая бригада работает строго по графику цикличности.

В сентябре участок № 5 успешно выполнил свои обязательства.

Ноты Советского Правительства Правительствам США, Великобритании и Франции

Правительства США, Великобритании и Франции прислали ноты Советскому Правительству, в которых содержатся лишенные всякого основания утверждения о том, будто в Советском Союзе продолжает находиться большое количество немецких военнопленных.

30 сентября в посольства США, Великобритании и Франции были направлены ответные ноты Советского Правительства.

Ниже публикуется текст ответной ноты Правительства Союза ССР Правительству США:

«Министерство Иностранных Дел СССР, подтверждая получение ноты Правительства США от 14 июля с. г., считает необходимым заявить следующее.

Содержащиеся в указанной ноте Правительства США утверждения о том, будто бы в Советском Союзе продолжает находиться большое количество немецких военнопленных, лишены всякого основания и не соответствуют действительности.

Как известно из сообщения ТАСС от 5 мая с. г., репатриация немецких военнопленных из Советского Союза была закончена в начале 1950 года. Все немецкие военнопленные, находившиеся в Советском Союзе, были репатриированы в Германию, за исключением 9.717 человек, осужденных за совершенные ими тяжкие военные преступления, и 3.815 человек, дела о военных преступлениях которых находятся в стадии расследования, а также 14 человек, временно задержанных вследствие их болезни.

Ввиду приведенных выше исчерпывающих данных относительно репатриации немецких военнопленных из Советского Союза, Советское Правительство не может расценить повторное обращение Правительства США по этому вопросу к Советскому Правительству иначе, как стремление использовать вопрос о немецких военнопленных в пропагандистских целях.

Советское Правительство направляет аналогичные ноты также Правительствам Англии и Франции». (ТАСС).

Пятилетие Всемирной Федерации Профсоюзов

Телеграмма ВЦСПС

ВЦСПС обратился со следующей телеграммой к ди Витторио и Луи Сайяну

«ДЖУЗЕППЕ ДИ ВИТТОРИО
председателю Всемирной Федерации Профсоюзов.

ЛУИ САЙЯНУ,
генеральному секретарю.

Париж, улица Верне, 1.

Всесоюзный Центральный Совет Профессиональных Союзов СССР от имени трудящихся Советского Союза горячо приветствует Всемирную Федерацию Профсоюзов в день ее славного пятилетия.

Всемирная Федерация Профсоюзов создана трудящимися всего мира в годы великой борьбы против фашизма. Она отстаивает благородные цели, которые отвечают жизненным интересам всего трудового народа. Всемирная Федерация Профсоюзов подняла знамя борьбы за единство рядов рабочего класса, независимо от расы, национальности, религии и политических убеждений. Она сплотила многомиллионные трудящиеся массы для борьбы за полное искоренение фашизма, против войны и причин, ее порождающих, за прочный и длительный мир во всем мире, за свободу и независимость народов, за неуклонное улучшение положения трудящихся.

В условиях открытых агрессивных действий американских империалистов, поддерживаемых главарями раскольнического профсоюзного интернационала, в условиях все усиливающегося наступления монополий на жизненный уровень и права рабочего класса в капиталистических и колониальных странах Всемирная Федерация Профсоюзов организует борьбу трудящихся масс против поджигателей войны, за сохранение мира и обеспечение демократических прав и свобод народов.

Всесоюзный Центральный Совет Профессиональных Союзов братски приветствует Всемирную Федерацию Профсоюзов в день ее славного юбилея и желает ей новых успехов в ее борьбе за свободу и демократию, за повышение жизненного уровня рабочего класса, за дело мира.

Да здравствует нерушимое единство трудящихся всех стран — залог успешной борьбы за прочный и длительный мир во всем мире, за счастье трудящегося человечества!

Да здравствует Всемирная Федерация Профсоюзов!

СЕКРЕТАРИАТ ВЦСПС».

На культурные темы

Новые книги для шахтерских библиотек

Центральный комитет профсоюза работников угольной промышленности отпустил 1 млн. 500 тысяч рублей для пополнения книжного фонда 134 библиотек клубов и домов культуры шахтеров Кузбасса.

Получив эти средства, Кемеровский обком профсоюза угольщиков заключил договор с областным библиотечным коллектором на подбор для шахтовых библиотек необходимой литературы. В течение IV квартала библиотеки угольщиков получат не менее 300 тысяч новых книг.

Из отпущенных средств 560 тысяч рублей выделено на пополнение книжного фонда 28 крупнейших библиотек клубов и домов культуры в Прокопьевске, Сталинске, Анжеро-Судженске, Киселевске, Ленинске-Кузнецком, Осинниках и 190 тысяч рублей для библиотек Кемеровского рудника.

Особое внимание уделяется пополнению новой литературой библиотек строительных организаций.

М. Васильев.

Специальные детские школы

Большое внимание уделяется в нашей стране воспитанию детей, имеющих дефекты речи или зрения. В Кузбассе имеется 6 школ, в которых такие дети получают неполное среднее образование. Дети находятся здесь на полном государственном обеспечении. Под руководством опытных преподавателей они готовятся для дальнейшей учебы в специальных учебных заведениях или для работы на разных производствах.

Недавний выпускник Ленинск-Кузнецкой школы глухонемых Михаил Тимонин сейчас работает в коммунальном отделе треста «Ленинуголь». Он — один из лучших станочников столярного цеха. Недавно комсомольская организация приняла его в свои ряды.

Михаил Устьянцев окончил эту же школу. Теперь он успешно работает фрезеровщиком на заводе имени Ленина в г. Златоусте. Они и другие выпускники таких школ, уйдя на производство, держат тесную связь с преподавателями. В своих письмах юноши и девушки благодарят за знания, данные им в школе.

Школ для слепых детей младшего возраста в нашей области до сих пор не было. Лишь 15—16-летние ребята могли учиться на месте, в Кузбассе, в специальных вечерних школах. Сейчас в нашей области создается детская школа слепых. Она будет работать на базе Ленинск-Кузнецкой школы глухонемых, учащиеся которой переводятся в Бачатскую школу. Программа 1—4-х классов новой школы всего на год отстает от программы нормальных школ, но с 5-го класса дети будут заниматься наравне с учащимися обычных школ.

Д. Зубицкий.

Почему в Яшкино затягиваются хлебозаготовки?

Передовые колхозы «Путь Ворошилова», «Авангард», «Свобода» и «Верный путь» Яшкинского района выполнили план сдачи хлеба государству.

Однако опыт передовиков не стал достоянием всех колхозов района. Уборочные работы и особенно хлебозаготовки проходят крайне медленно. Яшкинский район в областном соревновании с каждой пятидневкой снижает темпы хлебосдачи. Если в августе он был в первом десятке, то на 1 октября занял 17-е место.

Основной причиной неудовлетворительного хода хлебозаготовок является то, что руководители района с первых дней уборки не придали должного значения хлебозаготовкам и не взяли это важное дело в свои руки.

В настоящее время на токах колхозов скопилось более 50 тысяч центнеров намолоченного, но неочищенного зерна. Руководители колхозов задержку с очисткой зерна об'ясняют нехваткой зерноочистительных машин и рабочей силы. Однако зерноочистительные машины в большинстве колхозов используются только в одну смену. Постоянных бригад на очистке зерна не организовано. В колхозе «Борцы за мир» на току установлена высокопроизводительная зерносушилка «Висхом», но из-за недостатка очищенного зерна она работает с неполной нагрузкой.

В колхозах имеется достаточное количество зерносушилок, таких как «Висхом» и «Кузбасс». Но, как правило, большинство из них работает с неполной нагрузкой. В колхозе «Знамя Ленина», зерносушилка «Кузбасс» работает в сутки не более 8—10 часов, в то время как на токах насыпаны горы зерна, которое подвергается самосогреванию.

— Почему мало людей работает на подработке зерна? — спросили председателя колхоза тов. Мелкова.

— Нехватает рабочих рук, — отвечает он.

Но когда стали разбираться, где же работают колхозники, то оказалось, что большинство из них занято на личных огородах.

В колхозе им. Буденного зерносушилка «Кузбасс» простаивает из-за отсутствия топлива, а также из-за необеспеченности людьми для круглосуточной работы. Но это не беспокоит председателя колхоза тов. Хомутинникова и секретаря партийной организации тов. Луцевко.

— В хлебозаготовках нас лимитирует транспорт, — заявляют председатель райисполкома тов. Махлинский и уполномоченный Министерства заготовок по Яшкинскому району тов. Монастырев.

На самом деле это не так, район располагает большим парком автомашин. Кроме того, в вывозке хлеба ежедневно могут участвовать более 260 подвод, что позволяет ежедневно сдавать до 4 тысяч центнеров зерна. Вывозится же его в несколько раз меньше.

Отстает район и с уборкой зерновых культур. Если комбайнеры тт. Сальников, Самочернов и Романов ежедневно выполняют по две—три нормы, то большая часть комбайнеров сменную норму выработки не выполняет. В среднем суточная выработка по району на комбайн составляет не более 4,8 гектара.

В колхозе «Большевик»—крупная партийная организация, которая должна была возглавить соревнование за досрочное выполнение плана хлебосдачи. Однако секретарь парторганизации тов. Кузнецов неделями не бывает в колхозе и не знает положения дел. Трудовая дисциплина в полеводческих бригадах находится на низком уровне, массово-политическая работа с колхозниками не проводится.

Колхозы Яшкинского района имеют все возможности досрочно выполнить обязательства перед государством, полностью засыпать семена под посевы будущего года. Помочь колхозам в этом деле — боевая задача районной партийной организации.

И. НИКОЛАЕВ.

„Силы демократии и мира заставят отступить силы фашизма и войны“

Доклад Мориса Тореза на пленуме Центрального комитета Коммунистической партии Франции

ПАРИЖ 2 октября. (ТАСС). Газета «Юманите» опубликовала доклад Мориса Тореза «О расширении борьбы за мир», сделанный на пленуме Центрального комитета Французской коммунистической партии, состявшемся 29 сентября.

«События последних шести месяцев целиком подтвердили оценку, данную нашим 12-м с'ездом: «Мир повис на волоске», — заявил Торез. — Интервенция американских вооруженных сил в Корее и на Формозе показывает, что поджигатели войны — империалисты перешли от подготовки агрессии к прямой агрессии против народов. Англо-саксонские капиталисты и их сателлиты из империалистического лагеря видят в войне единственное имеющееся в их распоряжении средство, способное задержать рост рабочего и социалистического движения в метрополиях и мощный под'ем национально-освободительного движения в колониях и зависимых странах. Империалисты видят в войне единственное имеющееся в их распоряжении средство противодействовать росту рабочих и демократических сил в мире, победоносному развитию социализма. Американские капиталисты и подчиненные им маршаллизованные правительства лихорадочно ускоряют свою подготовку к войне против Советского Союза и стран народной демократии. Они поспешно переводят свою экономику на рельсы военного производства. Они проводят интенсивное перевооружение всех стран — участниц Атлантического пакта, включая и реакционную Западную Германию. Они повсюду увеличивают срок военной службы, они восстанавливают германскую армию. Они прибегают к методам убийства и террора, методам репрессий и фашизации. Они развертывают в раболепной печати и по радио отвратительную кампанию лжи, клеветы и подстрекательства к войне.

Однако поджигатели третьей мировой войны наталкиваются на ожесточенное сопротивление народов, преданных делу мира. По всему земному шару усиливается мощное движение сторонников мира. Стокгольмское Воззвание о запрещении атомного оружия вызвало широкие отклики, его подписывают миллионы и миллионы людей. ...Политика мира решительно укрепляется перед лицом агрессивной политики империалистических поджигателей войны. Лагерь демократии и мира непрерывно расширяется. Борьба против преступных сил, которые хотят ввергнуть мир в ужасы новой катастрофы, становится вследствие этого еще более острой, еще более ожесточенной».

Морис Торез разоблачил американскую политику грабежа колоний, агрессивную интервенцию американцев в Корее, прикрываемую флагом ООН в нарушение Устава ООН, американскую агрессию против Китая и отправку американскской миссии в Индо-Китай.

Торез указал, что США хотят расширить воздушные и морские базы для подготовки войны против СССР, Китая и стран народной демократии. Он осудил «план Маршалла» — план реакции, нищеты и войны, который лишает страны экономической и политической независимости и привел к Атлантическому пакту, к перевооружению Западной Германии и франко-германскому союзу для преступной войны против СССР. Торез подчеркнул, что уже давно ведется пропагандистская кампания для того, чтобы подготовить общественное мнение к перевооружению Германии.

Перевооружение Германии, заявил он, создает громадную опасность для Франции и для дела мира. «Германские капиталисты, после того как они восстановят свои военные силы и будут располагать мощной военной промышленностью, захотят уничтожить последние следы гитлеровского поражения. Они захотят восстановить прежние границы Германии, отвоевать славянские земли, которые ранее были захвачены Пруссией и возвращены в 1945 году их законным владельцам. Это можно осуществить лишь путем войны против Польши, против Советского Союза, к которой подстрекают англо-саксонские империалисты и наши правители, ставя под сомнение границу на Одере и Нейссе и разжигая реваншистские настроения у немцев. Немецкие реакционеры, которых заранее прикрывают последние «решения трех», будут организовывать провокации в Берлине или на Эльбе. Они обеспечат предлог для интервенции американцев и их сателлитов из Атлантического блока. Пример Кореи трагически иллюстрирует этот метод поджигателей войны, и французы будут воевать во имя усиления Германии!». «Люди американской партии, — сказал он далее, — хотели бы заставить французский народ поверить, что именно Советский Союз нарушает мир и угрожает нашей стране. Но народ Франции не позволит себя обмануть. Он не забывает и никогда не забудет того, чем он обязан героям Сталинграда. Народ Франции хранит безграничную благодарность своим освободителям, советским солдатам, их любимому и уважаемому полководцу великому Сталину. Народ Франции не хочет и не будет воевать против Советского Союза».

Советский народ в противоположность американцам, сказал далее Торез, предпринимает гигантские работы мирного времени и успешно строит коммунизм. Советский Союз проводит политику мира, основанную на сосуществовании капитализма и социализма.

Торез напомнил программу мира, предложенную А. Я. Вышинским на 5-й сессии Генеральной Ассамблеи ООН. «Советский Союз, — сказал он, — не вмешивается в дела других народов. Он никогда не угрожал и не угрожает никакому народу. Это факт, что государственные интересы Франции и Советского Союза не сталкиваются ни по одному вопросу. Это факт, что Франция и Советский Союз одинаково заинтересованы в том, чтобы сделать невозможным всякое возобновление германской угрозы. Это факт, что Советский Союз, по признанию г-на Бидо, никогда не пред'являл к нашей стране каких бы то ни было требований — ни в отношении территории, ни в отношении морских и воздушных баз, ни каких-либо других требований военного, экономического или политического порядка. Однако г-н Бидо и его преемник по министерству иностранных дел г-н Робер Шуман были основоположниками нового курса нашей внешней политики. Они проявили инициативу в отношении возвращения к союзу, который приводит нас к эпохе Виши и сотрудничества с нацистами для войны против Советского Союза.

Рецидив антисоветской и антикоммунистической политики можно об'яснить лишь тем, что собственнические классы и их представители в правительстве вновь ставят свои эгоистические интересы, свои классовые соображения выше интересов Франции».

«Для того, чтобы попытаться сорвать массовую борьбу против нищеты и ухудшения условий существования масс, — продолжал Торез, — империалисты прибегают к методам террора и убийству активистов, как это вчера делали Гитлер и Муссолини и как сегодня делают Франко и Тито.

Они пытались убить руководителя итальянских трудящихся Тольятти и секретаря Японской коммунистической партии Токуда. Они убили нашего товарища Ляо, председателя Бельгийской коммунистической партии, одного из наиболее популярных деятелей международного рабочего движения.

США показывают этому пример. Несколько дней тому назад один коммунист был убит в своем доме потому, что он не подчинился достаточно быстро незаконному распоряжению о высылке его из города. Сколько негров подверглось линчеванию или казнено по суду под различными предлогами? Никто не может назвать это число».

Торез указал, что репрессивные мероприятия французского правительства и их масштабы подтверждают, что правительство идет по пути фашизации Франции. «В настоящее время осмеливаются говорить об об'явлении вне закона коммунистической партии. Даладье, руки которого обагрены кровью невиновных, осмеливается требовать запрещения партии. Активисты-рабочие, сторонники мира, подвергаются жестоким репрессиям, в то время как коллаборационистов и предателей освобождают. Плевен угрожает патриотам и сообщает об амнистии предателям. Власти производят незаконные аресты и высылают трудящихся иммигрантов и в частности испанцев-антифашистов. Они дают этим гарантии Франко, своему подлинному союзнику в антисоветской войне. Трудящиеся-алжирцы, проживающие во Франции, подвергаются преследованиям. Их лишают своей газеты, в то время, как фашистские банды Андерса и титовские провокаторы имеют возможность действовать совершенно свободно. Народы Западной Европы подвергаются гнусному полицейскому режиму, режиму доносов и провокаций. Жюль Мок организует гражданскую гвардию фашистского типа. В Италии де Гаспери также представил проект восстановления отрядов чернорубашечников. В Бельгии принимаются такие же решения. Нельзя не подчеркнуть еще раз полную синхронизацию фашистских мер, направленных против трудящихся, в Италии, Бельгии и Франции.

Наконец, открыто предлагается жульнический трюк с новым избирательным законом для лишения пяти миллионов французов и француженок, голосующих за нашу партию, своих представителей в Национальном собрании. Убийства, покушения, террор, полицейские репрессии, исключительные меры, лишение прав верных защитников народа — все это мероприятия на пути фашизации страны. Угнетатели народа подготовляют свои тылы для антисоветской войны, но, как говорил И. В. Сталин на 17-м с'езде большевистской партии в 1934 году, фашизм является признаком не силы буржуазии, а ее слабости».

Торез подчеркнул огромный размах движения за мир во всем мире и успех кампании по сбору подписей под Стокгольмским Воззванием. Он сказал: «Стокгольмское Воззвание и кампания по сбору подписей под этим Воззванием позволили осуществить первый и очень большой успех. Американские империалисты не осмелились применить атомную бомбу против корейского народа, хотя они хотели этого и хотя презренные людоеды их к этому призывали».

Анализируя решения пражской сессии бюро Постоянного Комитета Всемирного конгресса сторонников мира, Торез сказал: «Воззвание пражской сессии позволит расширить и еще лучше организовать движение за мир. Сторонники мира разоблачают агрессию, где бы она ни имела место, и осуждают вооруженное иностранное вмешательство во внутренние дела народов. Они приветствуют и поддерживают мирную инициативу для прекращения войны в Корее. Они решительно протестуют против массовых бомбардировок, жертвой которых является мирное население. Сторонники мира требуют, чтобы Совет Безопасности, включающий подлинных представителей пяти великих держав, как можно скорее урегулировал корейский конфликт, предоставив обеим сторонам возможность быть заслушанными. Сторонники мира требуют запрещения всех форм пропаганды войны в какой бы то ни было стране.

Нет никакого сомнения в том, что призыв сторонников мира будет услышан широкими народными массами. Что касается нас, то мы всеми силами будем способствовать полному успеху второго Всемирного конгресса сторонников мира и подготовительных собраний сторонников мира в населенных пунктах, на заводах, а также в департаментских масштабах.

В предложениях пражской сессии мы снова встречаем близкую нам идею об абсолютной необходимости об'единения, необходимости взаимопонимания для осуществления этого об'единения».

Торез подробно остановился на предательской роли правых социалистов в движении за мир и призвал коммунистов расширять свои усилия с целью создания единства с трудящимися социалистами в борьбе за мир.

«До 12-го с'езда, заявил далее Торез, мы преимущественно боролись против слепоты и беспечности тех, кто отрицал или недооценивал военную опасность. В то же время мы разоблачали также ложную и вредную идею о том, что война неизбежна. Сейчас никто не сомневается больше в реальности военной опасности. Огонь критики мы должны сконцентрировать против ошибочной идеи, что война якобы неизбежна. Это недопустимое мнение ведет к оппортунистической пассивности, подобно тому, как к этому приводила недооценка военной опасности. «Ничего нельзя сделать» говорят те, кто смотрит на вещи только с одной стороны, именно с точки зрения агрессивности империалистического лагеря, и на кого воздействует шум и шантаж поджигателей войны. Эти люди не видят другой стороны вопроса — успехов лагеря демократии, а также беспокойства и неистовства империалистов, которые, потеряв голову, увеличивают число провокаций и бросаются в авантюры, невзирая на соотношение сил, которое становится все более и более неблагоприятным для них. Тот, кто говорит: «Ничего нельзя сделать», чтобы оправдать свою пассивность, тот не видит размаха народного протеста против грозящей войны, не видит возможностей движения масс, в результате которого удалось добиться оправдания 18 сторонников мира из Роанна.

Нет, война не неизбежна. Нет, война не является чем-то роковым. От народов, от рабочего класса и всех сторонников мира, следовательно, от нас, от нашей деятельности, зависит провал империалистических планов войны и фашизации.

Мы должны также продолжать идеологическую и политическую борьбу, чтобы устранить узкие, сектантские взгляды, которые у нас еще существуют, в частности в вопросах единства, необходимого как никогда раньше.

Мы в особенности должны обратиться к рабочим-социалистам, к членам профсоюзов, входящих в «Форс уврие́р», и говорить с ними на братском и убедительном языке. Мы должны эффективно проводить «политику протянутой руки» по отношению к трудящимся-католикам и верующим различных других исповеданий, которые, как и мы, преисполнены решимости вести борьбу за мир и свободу».

Важнейшим звеном в общей борьбе французского народа за мир, указал Торез, является борьба против 18-месячного срока военной службы. Всеобщая конфедерация труда проявила инициативу в создании комитета действий, который об'единил наряду с профсоюзами нашу коммунистическую партию, унитарную социалистическую партию, республиканскую ассоциацию бывших фронтовиков и союз республиканской молодежи Франции для борьбы против 18-месячного срока военной службы. «Солдаты также выражают свое недовольство. Призывники выступают против 18-месячного срока военной службы. Ширится, в частности, движение протеста в деревнях. Против 18-месячного срока военной службы борются не только члены организаций, об'единившихся в этом комитете действий. Во многих местах социалисты, члены профсоюзов «Форс уврие́р» и сторонники различных христианских организаций подписывают призывы и участвуют в манифестациях».

«Перевод на военные рельсы всей нашей национальной экономики вызывает и будет вызывать замедление деятельности и закрытие некоторых предприятий, производство которых не интересует поджигателей войны. План Шумана, ставя нашу тяжелую промышленность, а следовательно, и всю французскую экономику под контроль магнатов Рура и их американских покровителей, увеличит зло, созданное планом Маршалла. В этих условиях борьба за удовлетворение требований трудящихся масс города и деревни приобретает все большее значение. Более чем когда бы то ни было задача коммунистов заключается в том, чтобы раз'яснять массам глубокие причины их нищенского положения, которое является результатом военной политики французских правителей, и связывать борьбу за удовлетворение частичных и ближайших требований с великой борьбой за мир и свободу».

«Нашей честью и гордостью, — сказал Торез,—является то, что мы заслужили ненависть врагов народа. Но то, что вызывает ненависть поджигателей войны, обеспечивает нам доверие еще более широких народных масс. Трудящиеся очень хорошо понимают, что активных членов нашей коммунистической партии, тех, кто защищает интересы трудящихся и призывает их к сопротивлению, хотят подвергнуть удару для того, чтобы еще более жестоко эксплуатировать трудящихся и ввергнуть их в ужас новой войны.

Народные массы выступят против чрезвычайных мер, против произвольных репрессий, против усиливающейся фашизации, проводимой на американский и западный образец».

Торез призвал членов партии развивать в партии критику и самокритику. «Мы обязаны, — сказал он, — удесятерить наши усилия для поднятия идеологического уровня членов и активистов партии, чтобы распространить среди них марксистско-ленинскую теорию, развитую и углубленную вождем трудящихся всего мира, нашим дорогим и великим товарищем Сталиным.

Наконец, надо еще раз подчеркнуть необходимость усиления революционной бдительности всех членов партии и всех трудящихся, чтобы вскрыть и разоблачить шпионов и провокаторов, которых враг пытается ввести в наши ряды; чтобы защищать активных деятелей партии против преступных покушений, подобных тому, которое стоило жизни нашему товарищу Ляо; чтобы эффективно защищать организации рабочего класса и демократического движения, помещения федераций и отделений коммунистической партии, профсоюзов и обществ против нападений фашистских банд».

В заключение Морис Торез сказал: «Товарищи! Мы стоим перед великими сражениями, которые будут решать судьбу наших детей, нашей страны и всего человечества. Пусть каждый проявит твердость и инициативу. Растущие и бесчисленные силы всех народов, силы демократии и мира заставят отступить силы фашизма и войны. Жизнь восторжествует над смертью. С уверенностью и решимостью приступим к работе для того, чтобы расширить и выиграть сражение за мир и национальную независимость».

СОБЫТИЯ В КОРЕЕ

СООБЩЕНИЯ ГЛАВНОГО КОМАНДОВАНИЯ НАРОДНОЙ АРМИИ КОРЕЙСКОЙ НАРОДНО-ДЕМОКРАТИЧЕСКОЙ РЕСПУБЛИКИ

ПХЕНЬЯН, 2 октября. (ТАСС). Главное командование Народной армии Корейской народно-демократической республики сообщило утром 2 октября:

В окрестностях Сеула части Народной армии, удерживая ранее занятые позиции, продолжают ожесточенные бои с американскими войсками. Северо-восточнее Сеула развернулись бои за высоту Михари, которая несколько раз переходила из рук в руки. Части Народной армии нанесли противнику большие потери.

25 сентября корабль противника водоизмещением в 5.000 тонн, несколько десантных судов и более 10 моторных лодок под прикрытием сильного артиллерийского огня пытались высадить десант на острове Осикдо, вблизи Куньсаня (Гунзана). Части Народной армии, расположенные на этом острове, уничтожили войска противника, высадившиеся на острове.

1 октября зенитные части Народной армии сбили один легкий американский бомбардировщик и один истребитель, совершившие налет на Пхеньян.

ПХЕНЬЯН, 2 октября. (ТАСС). В переданном сегодня вечером сообщении Главного командования Народной армии Корейской народно-демократической республики говорится, что на всех фронтах части Народной армии ведут ожесточенные бои с наступающими американскими войсками.

В районе Сеула противник, пытаясь вести наступление на север, неоднократно атаковал позиции войск Народной армии. Однако героически сражающиеся части Народной армии отбили атаки противника. В этих боях части Народной армии уничтожили 4 танка, 6 самолетов и другую боевую технику врага.

Противник под прикрытием массированного артиллерийского огня военных кораблей и при поддержке авиации пытался высадить десант на остров Пен'ендо (Хакурей) у западного побережья. Части береговой обороны острова Пен'ендо в ожесточенном бою нанесли десантным частям противника большие потери и сбросили их в море.

В Китае под Стокгольмским Воззванием подписалось более 138 миллионов человек

ПЕКИН, 2 октября. (ТАСС). Агентство Синьхуа сообщает, что, по неполным данным, к концу сентября в Китае под Стокгольмским Воззванием подписалось 138.228.753 человека.

В большинстве районов и во многих деревнях Китая созданы комитеты защиты мира и пункты по сбору подписей под Стокгольмским Воззванием.

Выступление Поллита

ЛОНДОН, 2 октября. (ТАСС). Выступая вчера в Манчестере, генеральный секретарь Английской коммунистической партии Поллит заявил: «Делегаты на конференцию лейбористской партии, открывающуюся в Маргете, должны решить вопрос с том, предстоит ли Англии быть уничтоженной в результате новой мировой войны, или она должна полностью изменить свою внешнюю политику и стать союзником СССР, нового Китая, стран народной демократии и других миролюбивых сил во всем мире.

Только таким путем можно создать действенную гарантию экономического процветания и длительного мира».

Если нынешняя политика правительства не будет немедленно подвергнута критике и отброшена, заявил Поллит, то «она приведет английский народ в большей мере, чем какой-нибудь другой народ мира, к подлинной катастрофе».

Касаясь положения в Корее, Поллит сказал: «Янки, помешавшиеся на бомбардировках, теперь узнают, что с помощью террора и силы нельзя подавить стремление корейского народа к национальной независимости... Мы переживаем один из самых позорных моментов в английской истории — влияние Англии и ее вооруженные силы поставлены на службу Соединенным Штатам — самой кровожадной и агрессивной империалистической державе, какую когда-либо знал мир...

Престиж и мощь Англии используется для того, чтобы помешать народу Кореи добиться таких условий, которые каждый английский рабочий считает своим правом и за которые, если бы он ими не обладал, он сражался бы точно так же, как сражается и будет сражаться народ Северной и Южной Кореи.

Мы надеемся, что в Маргете найдутся делегаты, которые заявят протест против внешней политики лейбористского правительства, напомнят историю нашего рабочего движения и прошлую борьбу против империалистических войн и колониального угнетения. Пусть они выскажутся также смело, как высказывался в парламенте С. О. Дэвис. То, что они скажут, найдет отклик в местных организациях партии и на заводах. Надо требовать отвода английских войск из Кореи и допуска Китайской народной республики в ООН и ее Совет Безопасности.

Надо требовать, чтобы Англия поддержала предложения Советского Союза о разоружении, запрещении атомной бомбы и заключении между Англией, Америкой, Францией, Китаем и Советским Союзом нового пакта по укреплению мира.

Надо требовать сохранения прежнего срока обязательной военной службы.

Таким образом мир сможет узнать, что есть и другая Англия, отличающаяся от Англии американских марионеток — Эттли, Бевина и Моррисона».

По родному Кузбассу

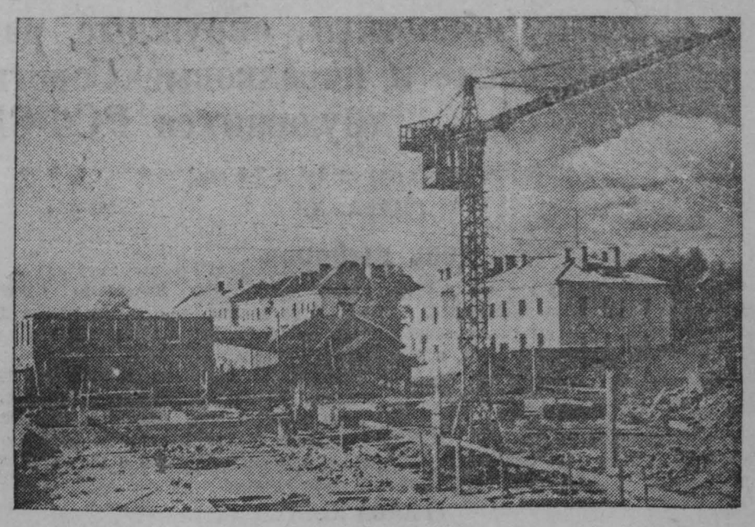

Гор. Прокопьевск. По Трудовой улице на месте старых деревянных домиков строятся большие трехэтажные каменные здания для горняков шахт № 3-3-бис, имени Сталина и «Черная гора».
На снимке: строительство на Трудовой улице.

Фото А. Смоктуновича.

Предпраздничные дни на предприятиях местной промышленности

На предприятиях местной промышленности Кузбасса развернулось предоктябрьское социалистическое соревнование. В первых числах октября выполнит годовой план Кемеровский райпромкомбинат (управляющий т. Чухонцев). Здесь коллектив обязался сверх годового плана выдать продукции на 150 тысяч рублей.

За выполнение годового плана к годовщине Октября борется коллектив Подунского райпромкомбината (управляющий т. Положенцев). Колесник этого промкомбината т. Пилявский, пилорамщик т. Яковлев и др. стахановцы перевыполняют нормы в полтора—два раза.

В горпромкомбинате г. Сталинска жестянщик т. Тихонов добился рекордного выпуска ведер и тазов—он выполняет норму на 320 проц. Среднее выполнение норм с начала года у формовщиц чугуно-литейного завода З. Малик и А. Марковой составило 235 проц.

Столяры Куйбышевского райпромкомбината г. Сталинска тт. Грачев, Гришин и др. дали слово — завершить годовой план к 21 декабря и до 1951 года выдать продукции дополнительно на 250 тысяч рублей.

На прошедшем областном совещании актива работников местной промышленности обсуждено обращение коллектива прокопьевской шахты имени Сталина и принято решение в целом по промкомбинатам Кузбасса выпустить товаров ширпотреба сверх годового плана на 1.600 тысяч рублей.

К. КУДРЯВЦЕВ.

Победа борцов и гимнастов Сталинска

В Сталинске прошли соревнования на лично-командное первенство Кузбасса по классической борьбе и спортивной гимнастике.

24 сильнейших борца Сталинска и Киселевска оспаривали право на получение почетного звания чемпиона области по классической борьбе на 1950 год. В наилегчайшем весе победителем вышел Коничев (Сталинск), на втором месте — Филиппов (Киселевск). В легчайшем весе звание чемпиона завоевал киселевец Мальков, второе место занял Лямкин (Сталинск). В остальных весовых категориях первые места заняли спортсмены Сталинска: Губин (полулегкий вес), Порывкин (легкий), Кобзев (полусредний), Манеев (средний), Дуралов (полутяжелый) и Воронов (тяжелый вес).

Командное первенство выиграли спортсмены Сталинска.

В соревнованиях по спортивной гимнастике приняло участие 23 физкультурника Кемерова и Сталинска. Среди гимнастов первого разряда лучших результатов добился кемеровчанин Вальков, набравший 106,5 балла, второе место занял Смирнов (Кемерово). У женщин в этом разряде первое место заняла выступившая в личном первенстве Коберник (Сталинск).

Во втором разряде у мужчин победу с результатом 56 баллов завоевал кемеровчанин Чирков, на второе место вышел Головин (Сталинск), набравший 54,9 балла. Среди женщин победила Шабалина (Сталинск), на второе место вышла Данилова (Сталинск).

В командном соревновании первое место заняли гимнасты Сталинска, набравшие 648,62 балла, второе—физкультурники Кемерова — 629,9 балла.

Победители соревнований награждены дипломами областного комитета по делам физической культуры и спорта и ценными подарками.

С. ФЕДОРОВ.

КОРОТКО

☆ В Кемеровском цирке идет подготовка к зимнему сезону: ремонтируется помещение, приобретаются портьеры, ковры. Рядом с цирком строится одноэтажное здание, в котором будет 20 жилых комнат для приезжающих артистов.

Зимний сезон в цирке откроется в начале ноября выступлением артистов Азербайджанского ансамбля и 50-ти музыкальных эксцентриков-лилипутов.

В. Маслов.

☆ В матче на кубок Анжеро-Судженска по футболу дважды встретились сильнейшие команды города — завода «Свет шахтера» и горного техникума. Лишь в дополнительное время второй встречи победу одержали заводские футболисты со счетом 2:0.

(Корр. «Кузбасса»).

☆ Облпрофсовет с 10 октября проводит во всех городах Кузбасса 10-дневные семинары инструкторов-общественников зимнего спорта. Без отрыва от производства в работе этих семинаров примут участие 400 человек.

В. Танин.

☆ В Гурьевске прошли легкоатлетические соревнования школьников. Из 80 участников 19 уложились в нормы третьего и юношеского спортивных разрядов, а 54 человека сдали нормы комплекса ГТО первой ступени и БГТО.

Первенство заняла команда физкультурников 11-й средней школы.

К. Голованов.

☆ В Сталинске прошли областные соревнования легкоатлетов спортобщества «Большевик». Победу одержала первая команда г. Сталинска.

К. Людмилин.

Зам. ответственного редактора
Ф. Е. ДЕМИН.

КИНОТЕАТР «МОСКВА»
со 2 октября —
Большой зал —
новый художественный фильм
Тайное поручение
Сеансы: 12, 2, 4, 6, 8, 10 ч.
Малый зал —
художественный фильм
Крейсер „Варяг“
Сеансы: 1, 3, 5, 7, 9 и 10 ч. 30 м.

КНИЖНО-ЖУРНАЛЬНОЕ ИЗДАТЕЛЬСТВО РЕАЛИЗУЕТ БЛАНКИ УЧЕТА И ОТЧЕТНОСТИ.
Обращаться по телефону № 1-21.

Областная школа пчеловодов

об'являет набор учащихся с 1 октября 1950 года.

Принимаются лица, окончившие 7 классов, преимущественно колхозники, рабочие МТС и совхозов.

Начало занятий с 10 октября. При поступлении требуются следующие документы: заявление, автобиография, 2 фотокарточки, направление райсельхозотдела. Паспорт пред'является лично.

Документы направлять по адресу: **село Куздеево, Кемеровской области, школа пчеловодов.** Выезд на учебу по вызову школы.

Дирекция.

Прокопьевский сельскохозяйственный техникум

производит прием учащихся

на первый курс заочного отделения по специальности техников-механиков по тракторам, автомобилям, сельскохозяйственным машинам и сельхозорудиям.

Принимаются лица обоего пола, имеющие образование не ниже 7 классов.

К заявлению на имя директора прилагать: автобиографию, свидетельство о рождении, об образовании, справку о состоянии здоровья, об отношении к воинской обязанности и с места работы с указанием занимаемой должности и стажа работы, три фотокарточки размером 3×4 см, характеристику с места работы.

Заочное отделение обеспечивает программами, методическими указаниями очными и письменными консультациями по всем вопросам программы.

Срок обучения на заочном отделении 5 лет. Плата за обучение 75 рублей в год.

Адрес техникума: **Кемеровская область, Прокопьевский район, Прокопьевский сельскохозяйственный техникум.**

2 Адрес редакции: г. Кемерово, ул. Сталина, № 66. Телефоны: ответственного редактора — 2-24; зам. редактора — 8-05; ответ. секретаря — 8-05; отделов: партийного и пропаганды — 8-63; промышленности и транспорта — 2-37; угольного — 15-36; сельскохозяйственного — 5-10; внутренней информации — 6-83; культурно-бытового и писем трудящихся — 11-52; прием информаций — 17-28; прием об'явлений — 15-67; бухгалтерии — 1-21; директора типографии — 3-96.

ОП 12014. Типография издательства газеты «Кузбасс». Тираж 100.000. Заказ № 11137.