Кемеровская областная БИБЛИОТЕКА Газетно-журнальный фонд
800818

Пролетарии всех стран, соединяйтесь!

Кузбасс

ОРГАН КЕМЕРОВСКОГО ОБКОМА И ГОРКОМА ВКП(б) И ОБЛАСТНОГО СОВЕТА ДЕПУТАТОВ ТРУДЯЩИХСЯ

№ 230 (6987). | ПЯТНИЦА, 29 СЕНТЯБРЯ 1950 ГОДА. | Цена 20 коп.

СЕГОДНЯ В НОМЕРЕ:

33-й ГОДОВЩИНЕ ВЕЛИКОГО ОКТЯБРЯ — ДОСТОЙНУЮ ВСТРЕЧУ! (1 стр.).

Шахтерский вклад (1 стр.).

ДОСКА ПОЧЕТА. **Выполнили первую заповедь** (1 стр.).

В районе строительства Каховского гидроузла (1 стр.).

ПАРТИЙНАЯ ЖИЗНЬ. **Г. Попцов.** — Партийно-политическая работа на стройках (2 стр.).

Перед началом учебного года (2 стр.).

ИЗ ПОЧТЫ «КУЗБАССА». **А. Черницкая** — Будет ли школа рабочей молодежи на Тыргане? (2 стр.).

Великий русский художник. (К 20-летию со дня смерти И. Е. Репина) (2 стр.).

Я. Северный — Хорошие графики и плохая организация труда (3 стр.).

Е. Милов — Выполнить план по налогам и сборам (3 стр.).

Пятая сессия Генеральной Ассамблеи ООН. (4 стр.).

Л. Баранов — Югославский народ борется против презренной фашистской клики Тито (3 стр.).

Призыв Макса Реймана к населению Западной Германии (3 стр.).

События в Корее (4 стр.).

Документы, разоблачающие подготовку агрессии в Корее (4 стр.).

Выполнить план роста поголовья скота

Колхозная деревня Кузбасса переживает самый ответственный период — завершается сельскохозяйственный год. Передовые колхозы, успешно закончив уборку урожая и выполнив свои обязательства перед государством по хлебозаготовкам, образцово готовятся к зимнему стойловому содержанию скота.

С момента принятия исторического постановления Совета Министров СССР и ЦК ВКП(б) о трехлетнем плане развития колхозного и совхозного продуктивного животноводства поголовье общественного скота на колхозных фермах значительно возросло и превысило уровень довоенного 1940 года. Под'ем общественного продуктивного животноводства — прямой результат огромной помощи большевистской партии и Советского правительства, организаторской и политической работы партийных и советских органов на селе, самоотверженного труда колхозников.

Однако во многих районах и колхозах области, в результате ослабления внимания партийных, советских и сельскохозяйственных органов к дальнейшему развитию общественного животноводства, выполнение плана роста поголовья скота и повышение его продуктивности идет явно неудовлетворительно. Особенно плохо выполняют важнейшее государственное задание колхозы Мариинского, Итатского и Прокопьевского районов. Здесь не выполнен план развития животноводства ни по одному виду скота. Крайне низка продуктивность колхозного стада.

Только безответственным отношением руководителей Мариинского района тт. Адаменко и Молчанова к важнейшему государственному делу — развитию животноводства — можно об'яснить, что в районе план по крупному рогатому скоту выполнен лишь на 74 процента, свиньям—на 76 проц. и овцам—на 74 процента. Разве в колхозах Мариинского района не было условий для выполнения плана? Нет, эти условия были. Но здесь не борются за под'ем животноводства.

Повышение продуктивности скота — важнейшая задача работников животноводства. Передовые доярки области— тов. Червова из колхоза «Новый путь» Подунского района, тов. Серикова из колхоза имени Сталина Кемеровского района и многие другие надоили за 9 месяцев текущего года по 2 тысячи и более литров молока. Однако абсолютное большинство колхозов нашей области крайне плохо выполняет план продуктивности животноводства. В колхозах Ленинск-Кузнецкого района в текущем году от каждой коровы надоено молока на 323 литра меньше, чем в прошлом году.

Наступил самый решающий период для укомплектования колхозных животноводческих ферм, выполнения плана роста поголовья скота и повышения его продуктивности. Чтобы каждый колхоз выполнил план по всем видам скота, необходимо, прежде всего прекратить падеж и разбазаривание общественного стада. Весь народившийся молодняк должен быть сохранен. Нужно использовать и второй важный источник пополнения скота на колхозных фермах — покупку его у колхозников, рабочих и служащих.

Однако в Итатском районе укомплектованием общественных колхозных ферм никто не руководит. Народившийся молодняк содержится в плохих условиях, и падеж его продолжается. Не прекратили здесь и распродажи скота с общественных ферм. Только за последнее время в колхозах района продано и забито около 3 тысяч голов скота. Не занимаются в колхозах Итатского района и покупкой скота. Эта работа отдана на откуп заведующим фермами и зооветработникам.

Многие колхозы области полностью не обеспечены грубыми и сочными кормами для скота. В Гурьевском районе заготовлено сена только 14,6 центнера на взрослую голову. Это — лишь половина того, что требуется на зимний период. Однако это не тревожит секретаря райкома ВКП(б) тов. Байкова и председателя райисполкома тов. Александрова. Они не принимают никаких мер к полному обеспечению скота кормами.

Сейчас есть еще полная возможность пополнить запасы грубых и сочных кормов для колхозного стада. На десятках тысяч гектаров убранных площадей лежит незаскирдованная солома. Собрать эти корма, и они восполнят образовавшийся дефицит. Необходимо обратить особое внимание на уборку урожая с прифермских участков и корнеклубнеплодов с общепроизводственных посевов колхозов. В Судженской и Кемеровской машинно-тракторных станциях механизировали уборку соломы. Опыт этих МТС нужно широко распространить на все колхозы области, что позволит в ближайшее время собрать с полей всю солому.

Особое внимание следует обратить на повышение продуктивности скота. Наличие сочных и концентрированных кормов — корнеклубнеплодов, зернофуража и отходов от обмолота хлеба позволяет в каждом колхозе организовать раздой коров, откорм свиней, овец и птицы. Многие колхозы нашей области сдают государству скот в счет мясозаготовок очень низкой упитанности. Долг работников ферм колхозов и совхозов — через организацию нагула и откорма скота поднять продуктивность колхозного стада и обеспечить досрочное выполнение поставок государству продуктов животноводства.

В успешном выполнении плана развития животноводства важное значение имеет своевременная и высококачественная подготовка к зиме скотных дворов, свинарников и кошар. Однако многие руководители колхозов, партийные, советские и сельскохозяйственные органы этому участку подготовки к зиме не уделяют должного внимания. Особенно плохо строят и ремонтируют животноводческие помещения в колхозах Крапивинского района. Здесь план строительства выполнен лишь наполовину.

Наступает октябрь — решающий месяц подготовки общественного животноводства к зиме. Долг партийных организаций, советских и сельскохозяйственных органов — мобилизовать все силы и средства колхозов на безусловное выполнение каждым колхозом и совхозом плана роста поголовья скота и повышения его продуктивности. Райкомы ВКП(б) и райисполкомы обязаны проверить готовность животноводческих помещений к зиме, обеспеченность общественного скота грубыми и сочными кормами, принять меры, чтобы каждый колхоз после выполнения плана хлебозаготовок и засыпки семян создал фуражные фонды для колхозного скота.

Дальнейший под'ем общественного колхозного и совхозного продуктивного животноводства является центральной задачей партии и государства в развитии сельского хозяйства. На решение этой важнейшей народнохозяйственной задачи должны быть мобилизованы все партийные и непартийные большевики колхозной деревни Кузбасса.

УГОЛЬНЫЕ КОМБАЙНЫ РАБОТАЮТ НА ВЫСОКИХ СКОРОСТЯХ

ЛИСИЧАНСК (Ворошиловградская область), 27 сентября. (ТАСС). В дни предоктябрьского соревнования механизаторов Донбасса комбайнеры шахты «Кременная-Восточная» треста «Лисичанскуголь» выступили с ценной инициативой. Водитель комбайна тов. Степенко на подрубке угольного пласта стал водить машину на больших скоростях. Это позволило ему значительно перевыполнить план цикличности седьмой южной лавы и довести производительность машины до 10 с лишним тысяч тонн угля в месяц.

Примеру передовика последовали комбайнеры этой шахты тт. Титченко, Антонов и Кубай. Скоростники-комбайнеры решили уже в сентябре увеличить среднемесячную производительность каждого комбайна до 12 тысяч тонн угля.

33-й ГОДОВЩИНЕ ВЕЛИКОГО ОКТЯБРЯ—ДОСТОЙНУЮ ВСТРЕЧУ!

Шахта „7 ноября" выполнила пятилетний план

ЛЕНИНСК-КУЗНЕЦКИЙ. (По телефону). Коллектив шахты «7 ноября» выполнил пятилетнюю программу добычи угля. На этой шахте впервые был использован скребковый транспортер для взрывонавалки угля. Сейчас успешно применяется углепогрузочная машина ВПМЧ-1.

В честь 33-й годовщины Октября горняки шахты уже добыли 9 эшелонов сверхпланового угля.

Ремонт жилых домов для химиков

Коллектив цеха капитальных работ Кемеровского азотно-тукового завода, как и все трудящиеся Кузбасса, включился в предоктябрьское социалистическое соревнование.

Все возрастающими темпами идет ремонт жилых домов для трудящихся завода. Коллектив цеха капитальных работ ежемесячно перевыполняет свою программу. Уже отремонтировано 5.230 квадратных метров жилой площади. На многих домах перекрыты крыши. Высококачественно проведен ремонт 42-й подшефной школы, детского сада № 14, детского дома. Проверена и отремонтирована отопительная система во всех домах с центральным отоплением. Приближается к концу ремонт четырех одноэтажных домов на втором жилом участке.

С огромным энтузиазмом трудится коллектив в дни предоктябрьского социалистического соревнования. Бригада отличного качества маляров Писклакова, кровельщик Гусев, плотник Ульянский, стекольщик Колчанов ежедневно выполняют по полторы нормы.

На цеховом собрании рабочие взяли обязательство—встретить праздник Великого Октября завершением годового плана по ремонту жилья.

Выступая на собрании, лучший плотник цеха Ульянский и бригадир маляров Писклаков говорили о том, что они не пожалеют сил, умения для того, чтобы создать отличные жилищные условия для рабочих завода.

А. ДАНИЛКО.

Досрочно

В соревновании в честь 33-й годовщины Великого Октября трудящиеся Ленинского рудника одержали новую победу. Они досрочно выполнили план угледобычи 9 месяцев и в счет октября уже отправили несколько эшелонов угля.

На предприятиях Прокопьевска

ПРОКОПЬЕВСК. (Корр. «Кузбасса»). Социалистическое соревнование, начатое в честь 33-й годовщины Великого Октября, принимает широкий размах. В нем активно участвуют шахтеры, металлисты. Каждый день добываются сотни тонн высококачественного угля сверх плана, сдаются в эксплуатацию новые жилые дома, экономятся государственные средства и материалы.

Ведущее место в соревновании занимает коллектив шахты имени Сталина— инициатор этого патриотического движения. В сентябре он уже дал Родине 7 эшелонов сверхпланового топлива.

Участок № 13 (начальник тов. Сергеев) долгое время не справлялся с планом угледобычи. Сейчас он ликвидировал отставание и перевыполняет план. На его сверхплановом счету более 400 тонн угля. Значительно улучшили свою работу и ликвидировали угольный долг горняки участков №№ 12, 18 и 24. Теперь они все дают сверхплановый уголь.

Коллектив шахты «Зенковские уклоны», досрочно завершив выполнение годового плана, наращивает темпы. Каждые сутки он выдает на-гора десятки тонн угля сверх задания.

За выполнение годового плана к 7 ноября борются горняки шахты «Южная» треста «Прокопьевскуголь». Все участки здесь перевыполняют план.

Трудящиеся Прокопьевска борются за досрочное выполнение обязательств, взятых в предоктябрьском соревновании.

Шахтерский вклад

АНЖЕРО-СУДЖЕНСК. (Корр. «Кузбасса»). Небольшой кабинет начальника 16-го участка шахты № 9-15 был переполнен. Сюда собрались горняки двух соревнующихся бригад — почетных шахтеров тт. Торгунакова и Митяева. Взоры присутствующих устремлены на политическую карту СССР. Агитатор коммунист тов. Александров раз'яснил присутствующим постановление Совета Министров СССР о строительстве Каховской гидроэлектростанции на Днепре, Южно-Украинского канала, Северо-Крымского канала и об орошении земель южных районов Украины и северных районов Крыма.

После сообщения агитатора слово взял почетный шахтер, орденоносец Федор Торгунаков:

— Весь советский народ с радостью одобряет грандиозные стройки сталинского плана преобразования природы. Помню, мне как-то раз пришлось с караваном проезжать желтые пески пустыни Кара-Кумы, и я убедился, что капля воды в Кара-Кумах дороже масла. Теперь богатые плодоносные земли Туркмении получат воду для выращивания хлопка.

Недавно мы услышали о новом постановлении правительства — о строительстве Каховской гидроэлектростанции, Южно-Украинского и Северо-Крымского каналов. Это ли не стремление нашего советского народа к мирной, созидательной жизни! Это грандиозное строительство является новым ударом по поджигателям войны. Мы, мирные люди, заняты строительством светлого будущего — коммунизма. Иногда думаешь: а чем же я могу помочь этому строительству? И приходишь к выводу, что мой вклад — это сверхплановый уголь. Я обязуюсь выполнять норму не ниже 130 процентов. Пусть идет на нужды строек сверхплановый уголь.

Забойщик тов. Леонов сказал:

— Все мы читаем в газетах о зверствах американских агрессоров. Они разоряют мирные города и села, разрушают предприятия, больницы, школы, памятники культуры корейского народа. Нет слов выразить свое негодование подлым поджигателям войны. Американцы пытаются развязать новую мировую войну. Наш советский народ они не запугают. Осуществлением великого плана преобразования природы мы еще больше укрепляем мощь любимой Родины. Каждый из нас знает, что, чем больше дадим сверхпланового угля, тем быстрее будут закончены новые стройки.

Наша бригада, возглавляемая почетным шахтером тов. Митяевым, единодушно одобрила решение правительства о грандиозном строительстве. Мы решили стать на предпраздничную вахту и добиться выполнения плана на 140 процентов. Мы знаем, что наш сверхплановый уголь пойдет на заводы, на которых будут изготовляться оборудование и механизмы для строительства Куйбышевской и Сталинградской гидроэлектростанций и других строек великого сталинского плана.

Один за другим шахтеры высказывают слова благодарности партии и правительству, единодушно одобряют постановление Совета Министров о грандиозном строительстве.

Бригады тт. Торгунакова и Митяева брали обязательство — в сентябре выдать по 400 тонн сверхпланового угля. Свое обязательство они давно перекрыли, выдав на-гора почти по 800 тонн сверхпланового топлива.

В ЧЕСТЬ ВСЕНАРОДНОГО ПРАЗДНИКА

ЛЕНИНСК-КУЗНЕЦКИЙ. (По телефону). Больших успехов добились горняки шахты имени Кирова. Они первыми на руднике завершили 9-месячный план и выдали в счет октября свыше 40 эшелонов угля.

Около 3 тысяч тонн выдал коллектив участка т. Азарова. Перевыполнила предоктябрьские социалистические обязательства бригада почетного шахтера Максима Солдатенко.

Опыт работы стахановских бригад широко изучается и распространяется среди горняков участка. Это позволило другим бригадам повысить производительность труда. Горняки участка решили к концу месяца довести количество сверхпланового топлива до четырех эшелонов.

ПО ПРЕДСТАВЛЕНИЮ РАЙКОМОВ ВКП(б) И РАЙИСПОЛКОМОВ ЗАНОСЯТСЯ НА ОБЛАСТНУЮ ДОСКУ ПОЧЕТА ПЕРЕДОВИКИ НА УБОРКЕ УРОЖАЯ И ХЛЕБОЗАГОТОВКАХ:

АНИСИМОВ Федор Григорьевич — комбайнер Прокопьевской МТС Прокопьевского района убравший на комбайне «Сталинец-1» за 10 рабочих дней 187 гектаров зерновых и намолотивший 1289 центнеров зерна при высоком качестве работы.

БРЕЕВА Елена Михайловна — вязальщица колхоза «Победа» Беловского района, связавшая за 10 рабочих дней 12 тысяч снопов с установкой их в крестцы.

ГАЛЬСКИЙ Иван Никитович — комбайнер Прокопьевской МТС Прокопьевского района, убравший на комбайне «Сталинец-6» за 10 рабочих дней 138 гектаров и намолотивший 1284 центнера зерна при высоком качестве работы.

БАСТРЫКИНА Мария Матвеевна — вязальщица колхоза «Победа» Беловского района, связавшая за 10 рабочих дней 12010 снопов с установкой их в крестцы.

НИКИШКИН Иван Филиппович—комбайнер Прокопьевской МТС Прокопьевского района, убравший на комбайне «Сталинец-6» в колхозе «Путь к коммунизму» за 10 рабочих дней 106 гектаров и намолотивший 1196 центнеров зерна при высоком качестве работ.

ТИМОФЕЕВА Валентина Тихоновна — вязальщица колхоза «Победа» Беловского района, связавшая за 10 рабочих дней 9 тысяч снопов с установкой их в крестцы.

Выполнили первую заповедь

Призыв горняков шахты имени Сталина о развертывании социалистического соревнования в честь 33-й годовщины Октября нашел горячий отклик среди тружеников сельского хозяйства Юргинского района. В ответ на обращение шахтеров они мобилизовали все силы и средства на завершение хлебосдачи государству.

Одним из первых внес свой вклад в фонд усиления Родины и укрепления дела мира колхоз имени Ворошилова Проскоковского сельсовета. Члены этой артели 20 сентября выполнили государственный план хлебопоставок и рассчитались по натуроплате за работы МТС.

Большую помощь колхозу оказали шоферы Проскоковской машинно-тракторной станции. Водители автомашин тт. Гилев, Филатов и Григорьева в день воскресника вывезли на пункт «Заготзерно» 507 центнеров высококачественного зерна.

Выполнил план хлебосдачи колхоз «Прогресс» Елгинского сельсовета (председатель тов. Смердов). Сельхозартель «Новый путь» Юргинского сельсовета (председатель тов. Шкурский), наряду с выполнением первой заповеди перед государством, закончила и косовицу хлебов.

В. ГУБКИН.

9 колхозов закончили уборку урожая

ИЖМОРКА. (Корр. «Кузбасса»). В результате широко развернувшегося социалистического соревнования, колхозы «Дружный», «Вперед», «Горняк», «Первая пятилетка», выполнили план хлебозаготовок.

Сельхозартели имени Калинина, «Труженик», «Красноармеец», «Герой труда», «Первая пятилетка», «7-й с'езд Советов», «Советская Сибирь» на 20 дней раньше прошлого года закончили уборку зерновых культур и быстрыми темпами ведут сдачу хлеба государству.

Развернулась массовая уборка картофеля. Колхозники сельхозартели «Дружный» в течение одной пятидневки закончили копку картофеля. Заканчивают уборку картофеля колхозы имени Ленина, имени Жданова и «Победа».

Успех комбайнера Куничкина

ЧЕБУЛА. (Корр. «Кузбасса»). Широкую славу среди механизаторов района завоевал комбайнер Чумайской МТС Петр Павлович Куничкин, обслуживающий укрупненный колхоз «Правда».

Соревнуясь с передовым комбайнером В.-Чебулинской МТС тов. Гусаровым, он взял обязательство убрать за сезон 1000 гектаров. Куничкин с честью выполняет взятое обязательство. Работая по часовому графику и не допуская потерь рабочего времени, он в среднем вырабатывает на комбайн «Сталинец-6» 25—30 гектаров в день. Куничкин скосил 600 гектаров и намолотил 7,5 тысячи центнеров зерна.

По итогам социалистического соревнования комбайновому агрегату тов. Куничкина присуждено переходящее красное знамя райкома ВКП(б) и райисполкома Совета депутатов трудящихся.

Сдерживают хлебосдачу

Большие массивы созревшей пшеницы и овса стоят в колхозе «518» Барзасского района, но косовица здесь ведется недопустимо медленно. Председатель колхоза тов. Воронцов надеется на комбайны, а простые машины не использует.

Комбайны простаивают. Массивы для них не подготовляются, в результате этого по краям каждого поля приминается много хлеба. Зерно от комбайнов не взвешивается, с тока доставляется на сушилку также без веса. На токах в поле зерно охраняется плохо. Солома из-под комбайнов не скирдуется, а развозится или сжигается.

Все эти факты не тревожат председателя колхоза тов. Воронцова.

Хлебопоставки государству серьезно задерживаются. Воронцов не торопится с выполнением перед государством первой заповеди. В прошлом году Воронцов тоже не обеспечил выполнения хлебопоставок. Десятки тонн овса остались на зиму на току и в помещении культстана второй бригады без охраны. Больше половины этого овса было расхищено.

Секретарь парторганизации колхоза «518» Воронцова Антонина Григорьевна замалчивает недостатки в работе председателя колхоза Воронцова. Не принимают никаких мер и районные организации.

И. ПЕТРОВ.

День нашей Родины

В районе строительства Каховского гидроузла

КАХОВКА (Херсонская область). (ТАСС). В районе строительства Каховского гидроузла проводятся большие изыскательские работы, которые послужат основой для проектирования гидроэлектростанции, водохранилища, судоходного шлюза и канала, связывающего водохранилище с Южно-Украинским каналом в районе Аскания-Нова.

Сегодня в Каховку возвратилась с трассы группа инженеров и геологов «Укргидроэнергопроекта», возглавляемая Ф. В. Лухтановым.

В беседе с корреспондентом ТАСС тов. Лухтанов сообщил:

— Закончен первый этап геологических, гидрологических и топографических работ в створе Каховского гидроузла — от села Козацкое до села Любимовка. Исключительно благоприятны топографические условия строительства.

Группа гидрологов успешно производит измерения уровня воды в районе строительства гидроузла и изучение водного режима Днепра.

Большие работы ведут геологи. В геологическом отношении район строительства представляет некоторые трудности, которые будут успешно преодолены в результате всестороннего исследования трассы.

Глубоко изучается почва песчаного и известнякового происхождения.

Работы изыскателей на трассе встречают активную поддержку населения, которое помогает в выполнении задания.

Коллектив изыскателей взял обязательство высококачественно и досрочно закончить работы по рекогносцировке и изучению района строительства Каховского гидроузла.

Музей Ф. Э. Дзержинского

МИНСК. (ТАСС). В селе Дзержиново, Ивенецкого района, Барановичской области, началось восстановление дома, в котором родился и провел детские годы Ф. Э. Дзержинский.

Комитет по делам культурно-просветительных учреждений при Совете Министров БССР решил создать в восстанавливаемом доме мемориальный музей Ф. Э. Дзержинского. Здесь будут собраны материалы и документы, отображающие жизнь и деятельность выдающегося деятеля большевистской партии и Советского государства.

Ленинград. Обувная фабрика «Скороход» освоила выпуск новых моделей женской и мужской обуви с подошвой из микропористой облегченной резины. На снимке: мастер А. А. Гаврилихин и контролер Л. А. Разова проверяют качество обуви.
Фото С. Шумкова. (Фотохроника ТАСС).

Соревнование донецких горняков за высокую цикличность

СТАЛИНО, (ТАСС). Горняки шестого участка Макеевской шахты имени Орджоникидзе добились больших успехов в освоении цикличного метода работы. В 140-метровой лаве они каждые сутки делают полный цикл. Добыча угля на участке возросла почти в два раза. Намного поднялась также производительность труда горняков. Стахановцы Григорий Еременко и Петр Мельник довели производительность врубовки до 15.770 тонн угля в месяц. Это вдвое превышает задание. С начала года участок имеет на своем у более шестнадцати эшелонов сверхпланового топлива.

Стремясь достойно ознаменовать 33-ю годовщину Великого Октября, коллектив передового участка выступил инициатором социалистического соревнования донецких горняков за высокую цикличность, за коллективную стахановскую работу. На днях сюда пришло письмо из Ворошиловградской области. В нем начальник участка шахты № 8-10 треста «Боковоантрацит» Д. Н. Бенюх рассказывает, что дала им цикличная организация труда. От имени горняков участка он вызвал макеевцев на социалистическое соревнование.

Шахтеры Макеевки приняли вызов ворошиловградцев. Начальник участка горный техник Яков Голосюк отправил в «Боковоантрацит» ответное письмо, в котором сообщает об опыте цикличной работы.

Горняки нашего участка, пишет тов. Голосюк, взяли на себя обязательство дать к концу года не менее двадцати эшелонов сверхпланового угля.

Партийная жизнь

Партийно-политическая работа на стройках

Партия и правительство систематически оказывают строительным организациям всестороннюю помощь, снабжая их богатейшей техникой, повышая зарплату рабочим строительных профессий и т. д. Центральный Комитет ВКП(б) постоянно заботится также о росте идейного и культурного уровня строителей, требуя от парторганизаций строек коренного и всестороннего улучшения партийно-политической работы.

Одна из важнейших задач парторганизаций — воспитывать строителей в духе высокосознательного отношения к труду. На стройках нашего треста еще недостаточен уровень механизации, и успех работы обычно во многом зависит от личных качеств рабочего — каменщика, маляра, штукатура, землекопа. Среди строителей полностью не изжито еще понятие о сезонности строительных работ — таких, как наружная штукатурка, отделка, укладка дорог, тротуаров и др.

Именно поэтому необходима особенно кропотливая и серьезная работа по идейному воспитанию рабочих-строителей и в первую очередь, их авангарда—членов и кандидатов партии.

Общий рост сознательного отношения к труду, повышение культуры и улучшение быта, широкое развитие критики и самокритики в коллективах строителей в конечном счете зависят от того, насколько успешно растут наши коммунисты в идейном отношении.

Партийные организации управлений треста «Сталинскпромстрой» в прошлом учебном году заметно повысили уровень политической учебы коммунистов, комсомольцев и беспартийного актива. Нынче на организацию занятий в сети партийного и комсомольского просвещения обращено еще большее внимание. Если в прошлом году в сети партпросвещения училось около 500 человек, то теперь будут учиться более 900 человек. Для всей сети партийного и комсомольского просвещения подобраны и утверждены пропагандисты и консультанты, прошедшие подготовку на курсах и семинарах.

В нынешнем году при тресте открылась школа рабочей молодежи, которую будут посещать 300 строителей, в том числе около пятидесяти коммунистов. Десятки членов и кандидатов партии учатся в райпартшколах и вечернем университете марксизма-ленинизма при горкоме ВКП(б). В средних и высших технических учебных заведениях нынче занимается 17 человек.

Таким образом, готовясь к новому учебному году, наши партийные организации в основном решили задачу — охватить коммунистов, комсомольцев и беспартийный актив политическим образованием.

Большое внимание партком треста уделяет агитационной работе. Особенно широкий размах агитационной работы был достигнут нами в дни подготовки к выборам в Верховный Совет СССР и в дни сбора подписей под Стокгольмским Воззванием. Партийные организации пересмотрели сейчас состав 19 агитколлективов. В настоящий момент на стройках треста и на бывших избирательных участках работают 545 агитаторов.

Живо и интересно проводят свою работу агитаторы тт. Мурович, Колыванов, Лебедева, Дорофеева и многие другие. Их беседы о гидросооружениях на Волге и в Средней Азии, на Украине и в Крыму, о мужественной борьбе корейского народа против американских империалистов, о текущих событиях проходят, как правило, очень оживленно и пользуются большой популярностью у коллектива строителей и населения.

В текущем году наши агитаторы провели более 2000 бесед. Помимо этого высококвалифицированными лекторами было прочитано 477 лекций и докладов на политические, естественно-научные и производственно-технические темы.

Однако практика показала, что в области агитационной работы мы имеем еще существенные недостатки. Некоторые агитаторы недобросовестно относятся к партийному поручению, редко бывают у трудящихся. Учитывая такое положение, партийный комитет треста стал чаще проверять работу агитпунктов и агитколлективов. На совещаниях заведующих агитпунктами и руководителей агитколлективов лучшие из них делятся своим опытом.

При парткоме треста организована группа докладчиков. Управляющий трестом тов. Гарбузов выступил перед строителями с лекцией «О развитии производительных сил Кузбасса», главный инженер треста тов. Сыцко — «О партийности в хозяйственном руководстве», председатель постройкома тов. Мамутин — «О событиях в Корее», начальник стройлаборатории тов. Рубинштейн — «О крахе американской дипломатии». Всем этим лекциям слушатели дали положительную оценку.

Большим тормозом в агитационной работе являлось то обстоятельство, что заселение общежитий треста раньше шло бессистемно. Сейчас общежития заселяются рабочими по производственному принципу. Такое положение значительно облегчит постановку агитационно-массовой работы.

Перед агитколлективами нашего треста поставлена задача — закрепить успехи, достигнутые во время политических кампаний, еще выше поднять качество проводимых бесед и лекций, сделать агитацию высокоидейной и целеустремленной, еще активнее помогать парторганизации в мобилизации трудящихся на выполнение и перевыполнение производственных заданий.

Большинство рабочих треста в начале 1950 года взяло на себя обязательство—досрочно закончить годовую программу. Сейчас уже более 3000 человек справились со своими обязательствами. Более 4000 строителей закончили досрочно выполнение личной пятилетки, причем около 1000 человек завершили личную пятилетку за 3 года. Передовики производства — тт. Просовский, Подгорин, Свиридов и другие—с начала пятилетки выполнили по 7—8 годовых норм, а каменщик тов. Кузьмин — более 10 годовых норм.

Наш трест по производственным показателям является передовым в Кузбассе. Успехам строителей способствует гласность социалистического соревнования. Постройком и управление треста регулярно подводят итоги соревнования. Передовым людям присваиваются звания: «лучший каменщик треста», «лучший штукатур», «лучший экскаваторщик», «лучший машинист башенного крана», «лучший прораб», «лучший начальник участка» и т. д. Строительным управлениям и производственным предприятиям, завоевавшим первенство по тресту, вместе с присуждением соответствующего звания вручаются переходящие красные знамена.

Большую работу провели наши парторганизации после решения V пленума обкома ВКП(б), стремясь улучшить внутрипартийную работу. В большинстве парторганизаций регулярно, два раза в месяц, проходят партийные собрания. Коммунисты стали активнее выступать на партсобраниях, смелее развертывать критику и самокритику. Теперь стало обычным, что на партийных собраниях в обсуждении важнейших вопросов — снижения себестоимости строительства, подготовки к зиме, агитационной работы и т. д. — участвует подавляющее большинство коммунистов.

Иначе теперь реагируют в парторганизациях на случаи зажима критики. Недавно на деревообделочном заводе, бывший секретарь партбюро тов. Тенников, запретил вывешивать стенную газету, так как в ней критиковали за недостойный поступок члена партбюро и родственника тов. Тенникова. Парторганизация обсудила поступок секретаря партбюро и не нашла больше возможным доверять ему руководство парторганизацией.

Следует сказать, что стенная печать играет у нас большую роль в развертывании критики и самокритики. Регулярно выходит общетрестовская стенгазета «Крокодил», поднявшая ряд принципиальных вопросов. В стройуправлениях и предприятиях треста выпускается более 40 стенных газет. Большинство газет выходит регулярно. Раз в квартал партком проводит смотр стенных газет.

Говоря о некотором улучшении партийно-политической работы на стройках, мы не забываем о том, что в ряде парторганизаций треста работа запущена. Очень низок, к примеру, уровень деятельности парторганизаций стройуправлений №№ 1 и 2, автобазы ОРС'а, железнодорожного цеха, ремонтно-механического завода. Не случайно, что эти предприятия не выполняют производственных заданий.

Много недостатков имеется также в работе парторганизаций жилстроя, деревообделочного завода, строительных управлений №№ 3 и 9, хотя они и обеспечивают выполнение государственного плана. Постановка внутрипартийной и агитационной работы этих организаций нуждается в значительном улучшении.

Партком треста считает своей неотложной задачей—помочь указанным парторганизациям решительно исправить недостатки и выполнить решения V пленума обкома ВКП(б).

Отвечая на обращение коллектива шахты имени Сталина о развертывании предоктябрьского социалистического соревнования, строители треста сейчас берут на себя серьезные обязательства, при выполнении которых мы сможем значительно раньше срока справиться с государственными заданиями 1950 года. Партийная организация треста примет все меры к тому, чтобы обеспечить выполнение этих обязательств. Мы добьемся этого путем дальнейшего под'ема массово-политической работы.

Г. ПОПЦОВ,
секретарь парткома треста «Сталинскпромстрой».

В Рудничном районе гор. Кемерово идет подготовка коммунального хозяйства к зиме.

На снимке: ремонт одного из шахтерских домиков.

Фото И. Прудникова.

На раскопках Маякова городища

Недалеко от Старокузнецка, западнее полуразрушенной крепости, возвышается, как маяк, небольшая площадка. С трех сторон она окружена рвом с 20-метровыми отвесными скатами. С четвертой стороны ее прикрывает небольшой вал — единственный путь, по которому можно проникнуть на площадку. Таково Маяково городище, открытое в 1935 году кузнецким краеведом К. А. Евреиновым.

3 сентября нынешнего года группа студентов Сталинского педагогического института под руководством преподавателей исторического факультета начала здесь раскопки. За полторы недели обнаружено значительное количество предметов, характеризующих жизнь и культуру древних обитателей земли Кузнецкой.

В числе находок — большое скопление костей, принадлежащих домашнему скоту, черепков глиняной посуды с разнообразным орнаментом. Обнаружено два очага, в которых найден уголь, обуглившиеся кости и осколки кремня.

Интересными музейными экспонатами являются две костяные ложки с незначительными углублениями, одна каменная зернотерка и костяное шило. Встречается много искусно сделанных из камня грузил, свидетельствующих о том, что обитатели Маякова городища занимались рыболовством.

По обнаруженным памятникам древности можно считать, что обитатели Маякова городища относятся к культуре неолита.

Эти раскопки являются началом изучения студентами древних поселений Кузбасса.

Т. ЧЕРНОВ.

г. Сталинск.

Общество ВНИТОГОР в Ленинске-Кузнецком

В Доме техники гор. Ленинска-Кузнецкого состоялась конференция представителей шахтовых и заводских низовых организаций Всесоюзного научного инженерно-технического общества горняков — ВНИТОГОР. В городе сейчас 240 членов этого общества.

Доклад о задачах ВНИТОГОР на конференции сделал директор Восточного научно-исследовательского института тов. Каминский. Конференция избрала городское правление общества в составе тт. Толстоброва (главный инженер треста «Ленинуголь»), Доброхотова (управляющий трестом «Кузбассуглеразведка»), Скрябина (слесарь-изобретатель шахты имени Кирова) и Тихонова (комбайнер шахты «Полысаевская»).

М. Ульянов.

Из почты „Кузбасса"

Будет ли школа рабочей молодежи на Тыргане?

В гор. Прокопьевске есть рабочий поселок Тырган. Здесь живет много молодежи, работающей на заводе лампового хозяйства и других предприятиях города. Повседневно добиваясь новых производственных успехов, молодые рабочие хотят вместе с тем и повышать свое образование. Но для этого в поселке не созданы условия. Здесь нет вечерней школы рабочей молодежи, и желающим учиться приходится ездить в школу за 10 километров.

Много раз обсуждался этот насущный вопрос на заводских комсомольских собраниях в присутствии представителей горкома и райкома комсомола. Молодежь завода слышала от них десятки обещаний о том, что школа в поселке будет открыта. Но, увы... до сих пор ничего не сделано.

В прошлом году мы обратились с письмом по этому вопросу к председателю горисполкома тов. Морозову. Письмо было передано в гороно с резолюцией о необходимости открыть школу. Но заведующий гороно никаких мер не принял, ссылаясь на то, что три комнаты, предоставленные заводом лампового хозяйства для школы, его не устроят, что школа не включена в смету и т. п. Необходимые для организации школы средства, предоставленные райисполкомом, употребили на какие-то другие нужды, и вопрос опять остался открытым.

Нынешней весной молодежь Тыргана вновь написала письмо в горисполком. На этот раз резолюция гласила: «Организацией школы заняться районо». Заведующему районо было поручено составить списки желающих учиться, выяснить вопрос с помещением для школы, назначить директора.

Радостно встретила молодежь рабочего поселка это решение. Комсомольские организации помогали составлять списки. Желающих учиться оказалось, по предварительным данным, 480 человек. Назначили ответственного за организацию школы рабочей молодежи тов. Моргуна. Не один раз секретарь заводского комитета комсомола тов. Самохвалов заходил в горком и райком ВЛКСМ, не один раз он обращался с вопросом о школе в райком и горком ВКП(б). Ответ был всегда успокоительным: «Будет, мол, школа».

Теперь уже совершенно ясно, что и в нынешнем учебном году молодым рабочим придется ездить в школу за 10 километров и вновь писать письма в городские организации. Но рабочая молодежь поселка Тырган не может примириться с таким равнодушным отношением к ее нуждам, и спрашивает прокопьевские городские организации: почему в поселке до сих пор не открывается вечерняя школа рабочей молодежи?

А. ЧЕРНИЦКАЯ

Гор. Прокопьевск.

Вот как Кострица реагирует на критику

Я написал в городскую газету «Ленинский шахтер» о недобросовестном отношении к своим обязанностям начальника участка главного водоотлива шахты имени Кирова тов. Кострицы. Кострица в шахту спускается не чаще одного раза в месяц. О том, как выполняется работа, он знает только со слов электрослесарей. Пользуясь бесконтрольностью со стороны отдела нормирования, Кострица заполняет наряды, как ему вздумается, часто занося в них невыполненную работу.

Когда Кострица узнал, что я писал о нем в газету, он под предлогом перекомплекта на участке перевел меня на поверхность. Я стал работать проходчиком в отделе капитальных работ. В начале августа мне понадобилась справка о месте работы для получения угля, и я пошел в личный стол. Там на меня удивленно посмотрели и сказали, что я числюсь у них самовольно ушедшим с шахты и что начальник главного водоотлива оформляет на меня дело в суд. Пришлось обратиться к помощи начальника отдела капитальных работ, подтвердившего мою невиновность.

Вот как реагирует Кострица на критику.

В. КУЗНЕЦОВ.

Короткие сигналы

Тов. Ефименко сообщает в редакцию о плохой работе столовой на шахте «Северная». В меню здесь вписывают блюда, которых фактически нет. Обеды готовят невкусные. Директор столовой Варшавский вместо того, чтобы навести порядок, сам безобразничает. В зале для инженерно-технических работников он устраивает со своими друзьями попойки. «Посторонним» в эти часы вход в зал воспрещен.

* * *

— Когда же нам создадут условия для нормальной работы? — спрашивает заведующая аптекой № 27 (Киселевский госмашзавод) тов. Лебедева. Аптека № 27 помещается в небольшом старом бараке, который годен только на снос. Рядом идет строительство и нет возможности подвезти к аптеке медикаменты и топливо.

* * *

— ОРС Кемеровского лесокомбината не заботится о правильном распределении продуктов по магазинам, —пишет тов. Черемушкин. — Например в магазин, находящийся на правой гавани Рудничного района, привозят очень мало хлебо-булочных изделий. В результате приходится ездить за ними на другой берег.

* * *

В г. Тайге есть Школьный переулок. По нему ежедневно ходят в школу сотни детей. Но тротуаров на этом переулке очень мало. Школьники вязнут в грязи. «Тайгинский горисполком, — пишет в редакцию тов. Пинаев, — забыл о наказе избирателей благоустроить Школьный переулок».

* * *

Почти месяц хожу я в Сыркашинский сельсовет Мысковского района, чтобы стать на воинский учет, и все безрезультатно. То секретарь на обеде, то у него нет учетных карточек. Ежедневно в сельсовет приходят десятки посетителей и многие из них не могут добиться толка.

Н. ВЕЛИКАНОВ.

* * *

На десятом участке гор. Ленинска-Кузнецкого находится только одна водонапорная будка. Даже при нормальной подаче воды она не в состоянии обслужить трудящихся этого района. К тому же в рабочие часы часто воды не бывает. В результате жители района вынуждены носить воду издалека.

Г. МАЗИЛКИН.

Перед началом учебного года

ЛЕНИНСК-КУЗНЕЦКИЙ. (По телефону). В новом учебном году в городской партийной организации число самостоятельно изучающих марксистско-ленинскую теорию будет почти в два раза больше, чем в прошлом году.

Для повышения методической подготовки консультантов горком партии 26 сентября провел семинар, на котором были прочитаны лекции: «Самостоятельная работа над книгой — основной метод овладения марксизмом-ленинизмом», «Формы и методы руководства самостоятельно изучающими марксистско-ленинскую теорию», «Работа над книгой и составление конспекта» и другие. С лекциями выступили тт. Кадейкин, Шипелькевич, Шатина и Наумова.

Для самостоятельно изучающих теорию горком партии организует чтение цикла лекций по произведениям классиков марксизма-ленинизма.

* * *

ТИСУЛЬ. (Корр. «Кузбасса»). Комсомольские организации района тщательно готовятся к новому учебному году в сети комсомольского просвещения. Укомплектованы политкружки, подобраны пропагандисты.

На днях при райкоме ВЛКСМ состоялся семидневный семинар пропагандистов комсомольских политкружков. Участники семинара прослушали лекции и поделились опытом работы в кружках.

Такой же семинар руководителей комсомольских политкружков намечено провести в комсомольских организациях Центрального и Первомайского рудников.

По материалам газеты „Кузбасс"

„Результаты безответственности"

Корреспонденция, помещенная в газете за 12 сентября 1950 года под заголовком «Результаты безответственности», обсуждалась на собрании территориальной партийной организации Абрамовского сельсовета Тяжинского района. Факты безответственности со стороны председателя колхоза «Победитель», изложенные в корреспонденции, подтвердились полностью. На председателя колхоза «Победитель» тов. Косоурова наложено партийное взыскание.

Были приняты срочные меры и зерно сдано на пункт.

Великий русский художник

* * *

К 20-летию со дня смерти И. Е. Репина

* * *

Великий русский художник Илья Ефимович Репин прожил долгую и исключительно плодотворную жизнь. С огромной силой Репин выразил в своей живописи все богатство русской народной жизни и особенности ее национального характера.

Репин родился в г. Чугуеве 5 августа 1844 года.

Художественные стремления Репина появились очень рано. С юных лет он стал работать в артели иконописцев. Здесь у него родилось горячее стремление повысить свое мастерство, чтобы стать настоящим художником. Скопив немного денег, Репин отправился в Петербург. В 1864 году он сдал экзамен в академию художеств, а еще раньше встретился с Крамским — замечательным человеком и художником. Крамской учил Репина технике рисунка и живописи, приобщил его к своим творческим интересам и вовлек в среду молодых художников, где формировались новые взгляды, складывавшиеся под влиянием демократического под'ема 60-х годов и идей великих революционных демократов, прежде всего Чернышевского, который блестяще обосновал принципы реалистического искусства. И. Крамской возглавил могучее движение за национальную живопись, за идейное искусство, искусство правды, искусство для народа.

В 1873 году Репин написал картину «Бурлаки на Волге» — свое первое крупное произведение, сразу доставившее молодому художнику известность. Он дважды ездил на Волгу. В своих замечательных воспоминаниях он рассказывал, как были написаны «Бурлаки на Волге». Репин писал:

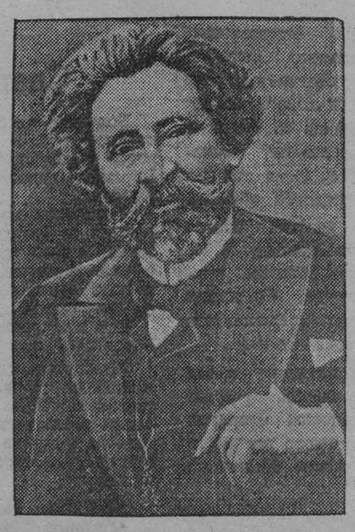

«Нас обступили. Какой красивый, дородный народ... и откуда у них такая независимость, мажорность в разговоре? И эта осанка, полная достоинства? Как ни станет мужик — все красиво. И бабы подходят. Тоже какие-то княжны по складу: рослые, красивые, смелые».

В картине «Бурлаки на Волге» Репин правдиво изобразил русского трудового человека, проявляя к нему глубокое сочувствие. Нечеловеческий труд бурлаков не уничтожил их человеческого достоинства, — так изобразил их великий художник. Зритель чувствует: когда бурлаки разогнут свои спины, выпрямятся во весь богатырский рост, мир будет потрясен зрелищем мощи русского трудового народа.

«Бурлаки на Волге» имели огромный успех. Все поняли, что в рядах молодых русских художников появился великий талант. Известный критик В. Стасов, горячий пропагандист нового национального искусства, написал о репинской картине восторженную статью, предвещая художнику великую будущность.

В том же году Репин, уже прославленный художник окончил академию, и в награду за блестящие успехи получил продолжительную командировку заграницу, которую принял без особой охоты. Через Вену художник проехал в Италию, а затем поселился во Франции, где и прожил до середины 1876 года. Здесь Репин убедился, что во всю свою силу он может работать только в России. Репин любил свою родину до самозабвения. Народ и родина были для него выше всего.

Возвратившись из-за границы, Репин недолгое время прожил в Петербурге, а затем уехал в Чугуев. Здесь начался самый плодотворный и счастливый период его творчества. Он искал сюжеты, в которых отчетливо выражался бы характер народной жизни. В Чугуеве у него зародились темы «Вечерниц» и «Крестного хода». Здесь он создал образы огромной впечатляющей силы: таковы «Мужичок из робких» и знаменитый «Протодиакон», о котором сам Репин писал:

— Тип интересный. Это экстракт наших дьяконов, этих львов духовенства, у которых ни на одну ноту не полагается ничего духовного. Весь он плоть и кровь, лупоглазие, зев и рев, рев бессмысленный...

Репин много работал как портретист, создавая величайшие шедевры этого вида искусства. Он написал портреты Н. Пирогова, М. Глинки, В. Стасова, А. Рубинштейна, Л. Толстого, И. Крамского, В. Сурикова, В. Серова, М. Мусоргского, М. Горького, А. Писемского, А. Бородина, А. Фета, В. Маяковского и других. Каждому он дает исчерпывающую характеристику, запечатлевая на полотне живую душу человека. Вершиной творчества художника в области портрета является картина «Государственный совет», в которой Репин смело раскрыл внутреннее убожество правящих кругов старой царской России.

Репин ненавидел самодержавие.

— Какое проклятие лежит на этом старом строе! — говорил великий художник.

Репин верил в жизнь «трепещущую добром, правдой и красотой. А главное — свободой и борьбой против неправды, насилия, эксплоатации и всех предрассудков». Он горячо сочувствовал этой борьбе, посвятил ей всю свою жизнь. Художник создал картины огромного революционного значения: «Отказ от исповеди», «Арест пропагандиста», «По грязной дороге», «Сходка», «Не ждали». Каждая из этих картин сильна не только непревзойденным мастерством, но и главное, отражением могучего духа русских людей, готовых итти на любые подвиги ради высокой и благородной цели. И. Е. Репин был величайшим живописцем, психологом и мыслителем. Каждое его произведение органически сливалось с окружающей жизнью.

Картина «Крестный ход» изображает огромную процессию, движущуюся по широкой дороге. За небольшой кучкой знати, охраняемой стражниками, и духовенства — необ'ятное море человеческих голов. По своему размаху и силе изображения «Крестный ход» не имеет себе подобных в живописи, а по силе критики существовавших правопорядков, по своей содержательности и национальному значению может быть сопоставлен только с реалистическими творениями Н. В. Гоголя и Льва Толстого.

Мировой известностью пользуется картина «Иван Грозный и его сын Иван». Здесь содержанием картины является не столько изображение смерти царевича Ивана, сколько душевная катастрофа, до самой глубины потрясшая Грозного. Эта картина обладает огромной впечатляющей силой. Известно, как обеспокоен был появлением ее Победоносцев, обер-прокурор синода, доносивший царю о художнике: «с тенденцией критики и обличения». Позднее Репин по этому поводу писал: «Строки Победоносцева и выписывать не стоило... Какое это ничтожество — полицейский. А Александр III осел, во всю натуру».

В 1891 году Репин после одиннадцатилетнего труда закончил «Запорожцев». Незабываемая картина: запорожцы пишут свой ответ турецкому султану, приглашающему их отказаться от своего народа, перейти в турецкое подданство и воевать на стороне султана. Репин сумел вложить в эту картину глубочайшее патриотическое содержание. Работая над «Запорожцами», он читал и перечитывал «Тараса Бульбу» Гоголя, ездил на Украину, делал несчетное количество эскизов. Уничтожающим смехом «Запорожцы» словно отвечают всем, кто пытался и пытается превратить славян в рабов. Картина Репина имеет огромное национальное и мировое значение. Она воспевает народ, его национальную гордость и силу. В ней он изобразил неистощимую силу народа, живой блеск его ума и меткую речь.

В письме к Стасову Репин писал:

— До сих пор не мог ответить Вам, Владимир Васильевич, а всему виноваты запорожцы. Ну и народец же... Где тут писать, голова идет кругом от их шуму и гаму... Вот две недели я положительно без отдыху живу с ними — нельзя расстаться: веселый народ.

Картина «Запорожцы» — это гимн свободе и независимости своего народа, ради которого жил и творил гениальный художник.

И. Е. Репин многие годы жил в имении близ Куоккала, отошедшем в 1917 году к Финляндии. Репин стремился на родину, домой, к своему народу. Но силы покидали художника, и 29 сентября 1930 года его не стало.

Советские художники приемлют творчество Репина как драгоценное наследие, как искусство, служившее народу в борьбе за светлое будущее.

Великое всенародное значение Репина, как одного из творцов нашей национальной культуры, утвердил И. В. Сталин, назвавший имя этого гениального русского художника в своей исторической речи 6 ноября 1941 года.

Н. МАШКОВЦЕВ,
член-корреспондент Академии художеств СССР.

Передовики предоктябрьского социалистического соревнования шахты имени Сталина. Бригада забойщиков тов. А. М. Фолина включилась в предоктябрьское социалистическое соревнование, ежедневно выполняет норму на 180 процентов.

На снимке (слева направо): бригадир забойщиков А. М. Фолин, горный мастер П. Н. Гришин, забойщик М. Л. Теплухин, на наряде.

Фото А. Смоктуновича.

Хорошие графики и плохая организация труда

Стахановцы пятого участка шахты «Пионерка» давно требовали пересмотреть заниженный план угледобычи. Врубмашинист тов. Хижняк много раз просил предоставить ему широкий фронт, чтобы полнее использовать мощность врубовки. Он говорил, что 55-я лава может давать вдвое больше, если перевести ее на график цикличности.

Требования стахановца опирались на расчеты. Длина лавы — 120 метров, мощность пласта — 2 метра 20 сантиметров. При цикле в сутки лава даст 520 тонн, а план дали на нее 240.

Как же ответили руководители шахты «Пионерка» на законные требования передовиков производства?

Просто отмахнуться от предложений стахановцев они не могли. По приказу начальника шахты т. Быкова участок № 5 и его 55-ю лаву перевели с 1 сентября на работу по графику цикличности. В приказе было все предусмотрено — пополнение коллектива участка, улучшение материально-технического снабжения, запасные части для машин, постоянный трехдневный запас крепежа. Сентябрь на исходе, а приказ не выполнен. Участок вместо четырех люковых имеет двоих. Начальник участка т. Караваев ввиду этого ослабляет и без того неукомплектованную забойную группу, навалоотбойщиков ставит люковыми.

По приказу начальника шахты, со второго участка на пятый должны быть переведены навалоотбойщик Моисеев и люковая Кузьмина, с первого участка — врубмашинист Верещагин. Но никто из них на участке не работает.

То же и с материально-техническим снабжением. До сих пор не заменена врубовая машина. Работающую в лаве машину по плану еще год назад надо было поставить на капитальный ремонт, у нее совсем подносился режущий аппарат и другие части. На участке надо заменить 25 рештаков и головную часть привода СТ-11. Все это сильно тормозит работу участка. Лишь в первой половине сентября из-за неисправностей врубовка стояла трое суток.

Еще хуже с крепежом. На участке нередко совсем не бывает леса, не говоря уже о трехсуточном запасе. Вместо 800 затяжек в сутки участок получает 400 — 600. 22 сентября, во вторую смену на участке не оказалось ни одной затяжки. Таких случаев много.

Хорошо вычерченный график лежит в папке бумаг начальника участка Караваева. Люди не знают точно, в какое время начинается каждая из операций в отдельности, которых особенно много в подготовительной смене. Люди не знают, сколько времени отводится на каждую из этих операций. График еще не стал организующим началом в борьбе за новую, высокопроизводительную работу.

Прошло около месяца, как пятый участок по приказу переведен на цикличную работу. За это время участок ни один день не выполнял задание по угледобыче.

— Не думают у нас на шахте о передовой организации труда, — говорит проходчик Дрокин.

Он читал о методе Головина. Проходчики 7-го участка, работающие на проходке 30-го коренного штрека, проявляют большой интерес к этому передовому методу.

— С 1 октября, — обещает главный инженер шахты т. Богомолов, — мы вас переведем на уплотненный график. Уже все решено. Внедрим у вас метод Головина.

На шахте перестали верить Богомолову — слишком робко, ощупью, трусливо берется он за новое. Это показал опыт перехода на цикличную работу на пятом участке. Об этом же говорит печальный опыт подготовки 7-го участка к работе по-новому.

Несколько примеров. Лес на 30-й коренной штрек подается проходческой бригаде нестандартный — на 30—40 сантиметров длиннее, чем требуется. Поэтому в августе лишь при проходке этого штрека, свыше 7 кубометров леса пошло в отходы. На семь забоев в смену выходит один взрывник. На машине С-153 нехватает подшипников, подносилась скребковая цепь.

Вместо конкретной, деловой помощи стахановцам в деле внедрения передовых методов труда руководители шахты «Пионерка» ограничились составлением графиков, чтобы спрятать за них свою бездеятельность.

Я. СЕВЕРНЫЙ.
(Корр. «Кузбасса»).

Белово.

Ускорить оборот вагонов

Скорость оборота вагонов является одним из основных показателей работы железнодорожного транспорта.

Однако в работе целого ряда предприятий делу сокращения простоя вагонов не уделяется серьезного внимания, допускаются случаи халатного отношения к государственному подвижному составу.

На протяжении восьми месяцев 1950 года трест «Куйбышевуголь» систематически передерживал железнодорожные вагоны под грузовыми операциями на своих под'ездных путях. Перепростой вагонов на шахтах этого треста составил за 8 месяцев свыше 43 тысяч вагоно-часов, простой под грузовыми операциями завышен против нормы на 1,1 часа.

Это вопиющее безобразие об'ясняется тем, что руководители шахт не принимают решительных мер к ускорению оборота вагонов. Выгрузочные лесные тупики находятся в крайне запущенном состоянии. Прибывающий на шахты лес беспорядочно нагромождается на фронтах выгрузки, складирование в штабеля производится медленно. Выгрузка леса в воскресные дни и в ночное время зачастую срывается, что и обрекает вагоны на длительный перепростой.

Крайне неудовлетворительно ведется подготовка под'ездных путей к работе в зимних условиях. Так, на шахте имени Орджоникидзе еще не приступали к под'емке 4-го выгрузочного лесного пути.

Не начато строительство тупика для слива нефтепродуктов на перегоне шахта имени Орджоникидзе — Новокузнецк-сортировочная.

Несмотря на неоднократные требования отделения дороги об ускорении оборота вагонов и быстрейшем выполнении намеченных мероприятий по подготовке к зиме, начальник погрузочно-транспортного управления треста «Куйбышевуголь» т. Дзенис действенных мер не принимает.

В. КУКОВЯКИН,
старший инспектор под'ездных путей Новокузнецкого отделения дороги.

Растет бумажная переписка

Крепежный лес для добычи угля является основным материалом. Без него не могут работать шахты.

Однако этой истины не понимают работники треста «Кемероволес», возглавляемого тов. Буций. Трест из месяца в месяц, из года в год не выполняет государственного плана поставки крепежа. В прошлом году план поставки крепежа был выполнен на 18 процентов. За 8 месяцев этого года план также не выполнен.

Такое положение несовместимо с нашими возможностями. Есть все условия выполнить план и в тресте «Кемероволес». Все дело в том, что руководство треста не изыскивает ресурсов, не мобилизует людей.

Больше того. Около двух лет работники треста изыскивают причины, чтобы доказать невозможность выполнить установленное тресту задание. Об этом пишется руководителям «Главзапсиблеса», которому непосредственно подчинен трест, посылаются письма и планирующей организации «Новосиблессбыту». А «Главсиблес» вместо того, чтобы принять решительные меры к срывщикам плана, каждый раз старается доказать работникам треста «Кемероволес» значение и важность поставки крепежа для шахт.

Растет бумажная переписка, а крепежа нет.

Не время ли более серьезно подумать о положении в тресте «Кемероволес», заставить руководителей этого треста все же выполнять план поставки крепежного леса для шахт.

Н. ПАНКЕВИЧ,
управляющий Западно-Сибирской конторой Главшахтолес.

Югославский народ борется против презренной фашистской клики Тито

Англо-американские империалисты с помощью белградской банды Тито — Ранковича грабят Югославию. Кровавый террор, голод и нищета царят в этой стране, богатой ископаемыми, плодородными землями, лесами и многоводными реками.

Желая продлить дни своего господства и оттянуть час расплаты за совершенные преступления, фашистская банда Тито вынуждена прибегать к различным ухищрениям. Как известно, в марте текущего года белградские фашисты организовали очередной фарс, именуемый «выборами» в так называемую «народную» скупщину. Результаты этих «выборов» яснее ясного показали подлинный смысл этой отвратительной демагогической игры в демократию: югославская скупщина была пополнена янычарами Ранковича, шпионами и агентами англо-американского империализма.

Тито и его подручные, выступая с так называемыми избирательными речами, выболтали о катастрофическом положении Югославии, о растущем сопротивлении трудящихся предательской политике клики Тито.

— Когда говорят сейчас, что тяжело со снабжением, когда говорят сейчас, что заготовки такие или этакие, то возникает вопрос, почему с каждым годом становится все труднее, а не легче? — невнятно бормотал фашистский диктатор, выступая в г. Ужице.

Жульнически об'яснив, «почему с каждым годом все труднее, а не легче», Тито затем «утешил» слушателей:

— Сегодня, хотя и с трудом, но продуктов имеется еще достаточно, а завтра, т. е. в последующие годы, их нехватит. Я это говорю заранее, чтобы мы знали, чего мы должны придерживаться.

В таком же духе югославский дуче «убеждал» участников собрания и в Сплите и в Дрваре. Он, в частности, жаловался там, что в Югославии развелось много «несознательных», которые саботируют мероприятия правительства. К числу таких «несознательных» он отнес 400.000 рабочих и служащих, покинувших в 1949 году «по неуважительным причинам» производство.

Из слов Тито также явствовало, что «у крестьян часто очищают закрома и не оставляют им ничего», что крестьяне сеют неохотно, что «имеются районы, где у крестьян пропал интерес к севу, или они засевают мало земли, засевают ее редко, сея на пяти или шести гектарах столько зерна, сколько могли бы посеять на полгектаре или на одном гектаре».

Ни жестокий террор, ни пытки, ни лишения не сломили у народов Югославии волю к сопротивлению. Трудящиеся Югославии в самых различных формах выражают свой протест против политики, проводимой шпионами и убийцами, обманным путем пробравшимися к власти.

Трудящееся крестьянство Югославии оказывает решительное сопротивление фашистскому режиму. Весной текущего года в стране осталось 2.700.000 га незасеянной площади. Уборочная кампания и заготовки в этом году проходят в обстановке массового, все возрастающего сопротивления трудового крестьянства. Урожай колосовых и кукурузы повсюду низок, а во многих районах Боснии, Македонии и Черногории, как утверждают очевидцы, посевы колосовых совсем погибли. В Белграде многие с беспокойством заявляют, что население страны стоит перед угрозой еще большего голода.

Во время «выборов» в скупщину выступил с гнусной антисоветской речью перед избирателями в Словении бандитствующий дипломат Кардель. Говоря о «трудностях», он, в частности, заявил о том, что крестьяне «прячут продукты или сажают перец вместо того, чтобы сеять пшеницу».

С тех пор, как Тито и его подручные в своих «предвыборных» речах приоткрыли краешек завесы на горькую югославскую действительность, прошло полгода. За это время жизнь принесла новые доказательства того, что народ смертельно ненавидит фашистско-гестаповский режим в Югославии, что, как говорится в русской народной пословице, «сколь веревочке ни виться, а концу быть». Факты свидетельствуют, что в Югославии идет упорная, скрытая и открытая борьба трудящихся против ненавистного режима Тито и его банды. Эту борьбу ведут истинные патриоты родины, сторонники мира, демократии и социализма.

Отказ от работы — одна из наиболее распространенных форм сопротивления трудящихся Югославии преступной политике клики Тито. Трудящиеся не хотят гнуть спину ради прибылей англо-американских империалистов.

В статье, опубликованной 6 июня в фашистском листке «Виестник» под рубрикой «Борьба против врагов народа в хозяйстве», указывается, что майский план мобилизации рабочей силы в районе Вировитица до 26 мая был выполнен всего лишь на 45 процентов. Вину за такое положение титовская газетенка сваливает на местные народные комитеты. По ее словам, в местном народном комитете Викосавливице секретарь Славко Ковач всегда уклоняется от выполнения заданий. В этом селе мобилизованные в день отправки не являются на сборный пункт, и неявившихся нигде нельзя разыскать. План мобилизации рабочей силы в Викосавливице выполнен всего на 7 процентов.

Еще хуже, по словам этого подлого листка, положение в селе Бушетина, где не мобилизовано ни одного человека.

Сама того не желая, титовская газетенка раскрывает фашистские методы мобилизации рабочих кадров, широко практикующиеся янычарами Ранковича, и приводит многочисленные примеры, когда насильно мобилизованные на работу в промышленность крестьяне убегают целыми группами по пути следования из деревни до места работы.

«В местечке Спишич-Буковица, — сообщает она, — две группы мобилизованных рабочих, направленные на работу, все до одного сбежали, не дойдя до места».

Борьба против принудительного труда, применяемого в невиданных размерах фашистской кликой Тито, носит массовый характер. Белградские фашистские газеты в течение вот уже многих месяцев пестрят сообщениями о срыве планов так называемой «добровольной» мобилизации рабочей силы.

Небезинтересно для характеристики «добровольной» мобилизации привести один случай, описанный той же газетой:

«Некоторые народные комитеты посылают на работы почти всех членов добровольных противопожарных обществ, так что отдельные городки и деревни остаются без единого пожарника на случай несчастья. В Дежановце и в Людевит — село Доруварского района (Словения) ответственный по мобилизации рабочей силы поднял пожарную тревогу, и когда собрались все члены добровольного противопожарного общества, то их посадили на грузовики и отправили на работы. Несколько позднее на кооперативном дворе загорелся свинарник, но на сигнал пожарной тревоги уже никто не пришел, и свинарник сгорел. Подобный случай произошел и в селе Белац».

Таковы изуверские методы насилия и издевательства банды Тито над югославским народом.

Невыход на работу — одна из распространенных форм сопротивления рабочих ненавистному фашистскому режиму в Югославии.

В статье «Где надо искать рабочую силу в Сербии» титовский фашистский рупор «Борба» сообщала:

«На шахтах Косово в июле на работу не выходило в среднем 23 проц. общего числа рабочих... На шахтах Ртань процент прогулов значительно выше: в июле в среднем на работе отсутствовало 27 проц. рабочих. Самый большой процент невыхода на работу на Млавских шахтах, он составляет в среднем 39 проц.».

Как утверждает «Борба», аналогичное положение наблюдается и на других шахтах Сербии, где в среднем невыход на работу в июле составил 23 проц. работающих.

Признавая массовое бегство рабочих с предприятий, «Борба» в одном из своих номеров сообщала, что «из 11 тысяч рабочих, пришедших в прошлом году на свинцовый комбинат «Трепче» 10.500 ушли с предприятия».

Другая фашистская газета, «Рад», отмечала, что «одной из важнейших причин недовыполнения плана угледобычи в первом полугодии 1950 г. является, несомненно, недовыполнение плана мобилизации рабочей силы». Газета выболтала данные, из которых явствует, что невыход на работу шахтеров за полугодие в среднем составил по Сербии — 19,1 проц., Хорватии — 17,2 проц., Словении — 15 проц. и т. д. Процент прогулов из месяца в месяц увеличивается, несмотря на массовые штрафы, лишения рабочих продовольственных карточек, снижение зарплаты и другие меры, широко применяемые администрацией шахт.

В Югославии из месяца в месяц прогрессируют голод и нищета. Болгарская газета «Изгрев» недавно привела новые факты, свидетельствующие о катастрофическом снижении жизненного уровня югославских трудящихся. Газета отмечает, что жизненный уровень трудящихся Югославии в 1949 году понизился по сравнению с 1948 годом на 50 процентов. Югославские рабочие работают в ужасных условиях по 10—12, а иногда и по 14 часов в сутки. Рабочие, занятые на тяжелых работах, получают мизерную зарплату. Средний месячный заработок квалифицированного рабочего составляет 3.000 динаров, в условиях, когда цены на продукты и товары непрерывно растут и превышают цены 1945 года на 740 процентов. Если килограмм муки пять лет назад стоил 8,5 динара, то теперь он стоит более 100 динаров. Цена килограмма сахара за этот же период возросла с 34 динаров до 250—300 динаров; килограмм картофеля, стоивший ранее 7 динаров, ныне продается по 40—50 динаров.

Можно ли удивляться тому, что, как сообщают даже явно преуменьшенные «официальные данные» югославского правительства, число рабочих, умирающих от туберкулеза, достигает в стране ежегодно 100 тысяч человек.

Как бы фашистская банда Тито и ее хозяева — англо-американские империалисты — ни пытались скрыть от народов мира истинную картину положения в Югославии, факты сильнее всякой лжи. Эти факты прорываются через все преграды и препятствия, через тюремные стены и решетки, через проволочные заграждения концентрационных лагерей, раскрывая убийственную картину разрухи и голода, картину назревающего взрыва народного гнева в Югославии.

Предатель Тито продолжает подло и лицемерно «убеждать» югославский народ в том, чтобы трудящиеся Югославии терпеливо переносили трудности ради так называемого «социалистического строительства». Выступая в городе Прокуплье (Сербия), этот обер-бандит нагло заявил, что «еще год — два по своей напряженности будут равны прошлым годам». Это значит, что грабеж Югославии американскими монополиями будет усилен, что рабочим и крестьянам Югославии придется испытать и перенести новые неслыханные страдания и лишения.

Трудящиеся Югославии знают, что до тех пор, пока у власти в стране находится кровавая свора англо-американских шпионов и убийц, до тех пор в жизни народа не может наступить никаких улучшений.

Единственный путь к светлому и счастливому будущему у трудящихся Югославии лежит через борьбу против ненавистной фашистской клики Тито—Ранковича, поставившей страну на край гибели.

Народы Югославии знают своих истинных друзей. Выступая все решительнее против кровавого фашистского режима, они, как и в годы национально-освободительной борьбы против гитлеровских оккупантов, обращают свои взоры на великий Советский Союз, на дружественные им народно-демократические страны, на могучий лагерь мира и демократии. Трудящиеся Югославии полны веры, что они сумеют уничтожить ненавистный фашистско-полицейский режим банды Тито и вернут свою многострадальную родину в семью народов, победоносно строящих социализм.

Л. БАРАНОВ.

Выполнить план по налогам и сборам

Утвержденный девятой сессией областного Совета депутатов трудящихся бюджет Кемеровской области на 1950 год направлен на дальнейшее развитие народного хозяйства, на новый под'ем культуры и благосостояния трудящихся Кузбасса.

Быстрыми темпами в нашей области развивается промышленное, жилищное и культурно-бытовое строительство. Для шахтеров, химиков и металлургов Кузбасса построено огромное количество благоустроенных домов. Увеличивается сеть больниц, поликлиник, школ, культурно-просветительных и бытовых учреждений.

Расходы на социально-культурные мероприятия в 1950 году по нашей области составят 86,2 проц. к общему об'ему бюджета. Только на просвещение и здравоохранение будет израсходовано 85 проц. средств, предусмотренных бюджетом. Это свидетельствует о том, какую огромную заботу проявляют наша большевистская партия и советское правительство об удовлетворении культурных и бытовых запросов тружеников сталинского Кузбасса.

Успешное осуществление намеченной программы по бюджету во многом зависит от того, насколько будет обеспечено выполнение его доходной части.

Основная часть расходов бюджета нашей области обеспечивается за счет непрерывно растущих доходов государственных предприятий. Вместе с тем, существенное место в доходах областного бюджета занимают платежи по налогам и сборам с населения.

По инициативе передовых районов области широко развернулось социалистическое соревнование финансовых работников и финансово-бюджетных комиссий местных Советов за досрочное выполнение доходной части бюджета. Финансовые работники области, включившись в социалистическое соревнование, взяли на себя обязательство — к 1 октября обеспечить поступление не менее 65 проц. исчисленной на год суммы сельхозналога и обязательного окладного страхования, а к 33-й годовщине Октября выполнить годовой план по этим видам доходов.

Впереди соревнующихся сейчас идет Кемеровский район (председатель райисполкома тов. Юдин, заведующий райфо тов. Серегин). Здесь на десять дней раньше срока обеспечили выполнение квартального плана по сельхозналогу.

Этого успеха в Кемеровском районе добились благодаря большой массово-раз'яснительной работе среди населения. Платежные извещения по сельхозналогу здесь вручались на общих собраниях граждан. В бригадах и на полевых станах были проведены собрания колхозников, на которых обсуждалось обращение финансовых работников района ко всем финансовым работникам области. Финансовые работники и актив раскреплены по десятидворкам для раз'яснительной работы. Исполкомы сельсоветов и районного Совета почти на каждом заседании обсуждают вопросы мобилизации средств.

Хорошо организовали сбор сельхозналога Верхотомский и Суховский сельсоветы (председатели исполкомов — тт. Школьников и Рябов, налоговые агенты — тт. Кузнецов и Кремень). Успешно проходит выполнение обязательств по мобилизации средств в Таштагольском, Тисульском, Промышленовском, Чебулинском, Итатском и других районах области.

Практика показала, что всюду, где исполкомы городских, районных и сельских Советов систематически проводят массово-раз'яснительную работу среди населения, направленную на своевременное выполнение финансового плана, осуществляют повседневный контроль за работой финансовых органов и оказывают им необходимую помощь — там достигаются успехи в выполнении доходной части бюджета.

Однако в отдельных районах области райисполкомы плохо руководят деятельностью финансовых органов и не ведут повседневной кропотливой работы по мобилизации средств.

Руководители многих финансовых органов, пользуясь бесконтрольностью, мало заботятся о своевременном сборе налоговых платежей с населения и колхозов, срывают планомерное финансирование мероприятий, предусмотренных бюджетом.

К числу районов, где исключительно плохо поставлена работа по выполнению плана мобилизации средств, относятся районы Юргинский (председатель райисполкома тов. Козловский, зав. райфо тов. Зюзьков) и Яшкинский (председатель райисполкома тов. Махлинский, и. о. зав. райфо тов. Тарабыкин). На 27 сентября квартальный план в Юргинском районе выполнен по сельхозналогу всего на 39,7 процента, по Яшкинскому району — на 49,3 процента. Почти такое же положение в Топкинском и Мариинском районах.

Безответственному отношению к вопросам мобилизации средств должен быть положен конец. Председателям исполкомов районных и сельских Советов пора понять, что успех выполнения финансового плана зависит от умелой постановки организационно-массовой работы. Необходимо организовать проведение широкой раз'яснительной работы, направленной на досрочное выполнение налоговых платежей каждым индивидуальным плательщиком, каждым колхозом. Большую помощь в этом может и должен оказать партийно-советский актив.

9 октября облисполком созывает областной финансовый слет. Дело чести финансовых работников каждого города и района — рапортовать на слете о своевременном выполнении квартального плана.

Е. МИЛОВ,
заведующий облфинотделом.

Призыв Макса Реймана к населению Западной Германии

БЕРЛИН, 27 сентября. (ТАСС). В связи с предстоящим днем 100 тыс. молодых борцов за мир, который будет проведен в Западной Германии 1 октября, председатель компартии Западной Германии Макс Рейман обратился к западногерманскому населению с призывом, в котором говорится:

«Немецкие лакеи американских монополистов и банкиров сами разоблачают себя перед немецким населением. Их слова о мире и единстве нашего отечества оказались болтовней и обманом. Кто запрещает борьбу за мир, тот хочет войны. С помощью террора они хотят подчинить наш народ и, в особенности, нашу молодежь поджигателям войны. Они хотят заглушить голос мира, чтобы развязать руки поджигателям войны. Однако враги мира, враги нашего народа просчитались. Немецкая молодежь мужественно заявляет: мы никогда не возьмем в руки оружие, чтобы воевать против других народов за интересы немецких и иностранных монополистов, банкиров и их пособников. Мы не хотим быть наемниками. Мы хотим свободно и независимо построить миролюбивую и единую родину, в которой труд и учеба будут величайшей честью нации.

Германия, миролюбивый германский народ, немецкая молодежь готовы выбить из грязных рук монополистов и банкиров факел войны.

1 октября должна состояться мощная демонстрация миролюбивой немецкой молодежи. Повсюду должны развеваться знамена мира, чтобы показать всему миру, в особенности народам Восточной Европы, что немецкая молодежь стремится к миру и не намерена заниматься кровавым ремеслом ландскнехтов».

Высылка представителя Всемирной федерации профсоюзов из США

НЬЮ-ЙОРК, 27 сентября. (ТАСС). Как сообщает корреспондент «Дейли уоркер», на днях по решению государственного департамента США из Америки был выслан представитель Всемирной федерации профсоюзов Фишер. Высылка была связана с тем, что секретариат Организации Об'единенных Наций под давлением государственного департамента США отказался поддержать просьбу Фишера о разрешении ему присутствовать на сессии Генеральной Ассамблеи.

Как стало известно, государственный департамент отказался также выдать визы на в'езд двум другим представителям Всемирной федерации профсоюзов — Ломбардо Толедано и Ласаро Пеньа, которые были назначены вместо Фишера.

РЕШЕНИЕ СОВЕТА МИНИСТРОВ ВЕНГРИИ

БУДАПЕШТ, 27 сентября. (ТАСС). Совет министров Венгерской народной республики принял решение о создании на философском факультете Будапештского университета кафедры марксизма-ленинизма. Задача кафедры — направлять и контролировать преподавание марксизма-ленинизма во всех высших учебных заведениях страны. Изучение марксизма-ленинизма становится обязательным предметом для всех студентов высших учебных заведений Венгрии.

ТЕЛЕГРАММА ГО МО-ЖО ЖОЛИО КЮРИ

ПЕКИН, 27 сентября. (ТАСС). Газета «Гуанминжибао» сообщает, что председатель Китайского Комитета защиты мира Го Мо-жо послал председателю бюро Постоянного Комитета Всемирного конгресса сторонников мира Жолио Кюри телеграмму, в которой говорится:

«Наш соотечественник д-р Цзянь Сюэшэнь, специалист в области авиационной техники, был арестован американской полицией, когда он обратился за разрешением на возвращение в Китай. В Иокогама американские оккупационные власти в Японии арестовали также профессора физики Чао Чун-яо и двух студентов, возвращавшихся на родину.

Эти грубые незаконные действия вызвали всеобщее возмущение китайских ученых и всего китайского народа. Я прошу Вас и ваш уважаемый конгресс призвать ученых всего мира протестовать против незаконных действий американского империализма и потребовать немедленного освобождения арестованных ученых».

ПЯТАЯ СЕССИЯ ГЕНЕРАЛЬНОЙ АССАМБЛЕИ ООН

УТРЕННЕЕ ПЛЕНАРНОЕ ЗАСЕДАНИЕ

27 СЕНТЯБРЯ

НЬЮ-ЙОРК, 27 сентября. (ТАСС). Сегодня на утреннем заседании Генеральной Ассамблеи продолжались общие прения.

Первым выступил представитель Эквадора Кеведо, который услужливо высказался в поддержку агрессии США в Корее. Кеведо поддерживал также внесенные на нынешней сессии Ассамблеи предложения США, преследующие целью поставить Организацию Об'единенных Наций на службу интересам американского империализма.

Немногим отличалось и выступление следующего оратора — французского министра иностранных дел Шумана. Заявив, что народы всего мира ждут от Организации Об'единенных Наций поддержания мира, Шуман тут же стал восхвалять американскую агрессию в Корее, выражал недовольство существующей в ООН процедурой, недовольство требованием необходимости единогласия постоянных членов Совета Безопасности при рассмотрении вопросов по существу, заявил, что французское правительство «приветствует точку зрения, изложенную государственным секретарем США, и будет рассматривать с максимальным вниманием конкретные предложения, которые могут быть сформулированы делегацией США».

Затем Шуман привел положения Устава, касающиеся региональных групп, и добавил, что Франция поддерживала и будет и в дальнейшем поддерживать эти региональные организации. Шуман оправдывал таким образом и создание Западноевропейского военного союза и агрессивный Северо-атлантический пакт.

Одновременно Шуман выступил с возражениями против предложений, содержавшихся в речи тов. Вышинского.

Затем выступил представитель Индии Рау, который подчеркнул стремление людей во всем мире к миру и настоятельно призывал министров иностранных дел США, Советского Союза, Франции и Англии встретиться теперь в Нью-Йорке и добиваться урегулирования неразрешенных разногласий.

Обращаясь к корейским событиям, Рау назвал их «самым значительным событием» 1950 года с международной точки зрения и попытался оправдать поддержку Индией незаконных решений Совета Безопасности по корейскому вопросу.

Далее Рау призывал Генеральную Ассамблею заняться вплотную вопросом об условиях жизни несамоуправляющихся народов и предостерег империалистические державы относительно угрозы революции, если они не пересмотрят своего отношения к зависимым народам.

Министр иностранных дел Израиля Шарет в своей речи подчеркнул опасность войны и заявил, что 5 постоянных членов Совета Безопасности несут особую ответственность по поддержанию мира. В этой связи Шарет, ссылаясь на предложение Вышинского относительно достижения соглашения пяти держав, сказал: «Все другие страны будут искренне приветствовать любую инициативу в деле об'единения пяти великих держав для совместной попытки в целях установления всеобщего мира, как это настоятельно предлагалось здесь некоторыми делегатами и прежде всего представителями Советского Союза. Ясно, что если подобная попытка увенчается успехом, то она будет представлять собой вернейший и кратчайший путь к достижению цели».

Тут же Шарет утверждал, что предложения, представленные Соединенными Штатами Генеральной Ассамблее, «заслуживают весьма серьезного изучения. Единственное событие, которое сделало бы подобное изучение преждевременным, заключалось бы в возобновлении полного сотрудничества между пятью великими державами и в доказательстве способности Совета Безопасности в его полном представительном составе быстро ликвидировать угрозу всеобщему миру».

Представитель Венецуэлы Гонсалес повторил обычные доводы против правила единогласия, определяющего процедуру голосования в Совете Безопасности, и восторженно приветствовал незаконные действия Совета в отношении Кореи.

Этим выступлением утреннее заседание закончилось.

* * *

Как уже указывалось, на дневном пленарном заседании 26 сентября с речью выступил глава делегации Чехословакии министр иностранных дел Широкий. Останавливаясь на проекте декларации «Об устранении угрозы новой войны и об укреплении мира и безопасности народов», предложенной делегацией СССР, Широкий заявил, что предложения Советского Союза заключают в себе конкретные и вполне осуществимые мероприятия, направленные на защиту мира. Эти предложения, указал глава делегации Чехословакии, исходят из возможности мирного сосуществования государств разных социальных и экономических систем и из возможности их мирного соревнования. Напротив, продолжал министр иностранных дел Чехословакии, внешняя политика некоторых других великих держав исходит не из возможности мирного сосуществования и мирного соревнования различных экономических и социальных систем, а из концепции, предполагающей неизбежность военного столкновения между ними. Поэтому вместо того, чтобы укреплять международное сотрудничество, эти державы организуют всякого рода военные агрессивные пакты и так называемый крестовый поход против Советского Союза и государств народной демократии. В этой политике — источник нынешнего напряжения международной атмосферы. Выход из этого положения указывают предложения Советского Союза, направленные на сотрудничество пяти великих держав и на принятие действенных нормирований в защиту мира.

Говоря о представительстве Китайской народной республики в ООН, делегат Чехословакии указал на то, что нет никаких законных оснований для того, чтобы возражать против допуска в ООН делегатов, назначенных Центральным правительством Народной республики Китая. Приглашение представителей Народной республики Китая на пятую сессию Генеральной Ассамблеи, заявил представитель Чехословакии, существенным образом повысило бы авторитет решений Генеральной Ассамблеи и авторитет ООН вообще. Это было бы также, продолжал Широкий, верным практическим шагом к укреплению сотрудничества пяти великих держав.

Характеризуя американские предложения, изложенные в речи Ачесона, Широкий отметил, что эти предложения необходимо рассматривать в связи с общей политикой правительства США, перешедшего от политики «холодной войны» к прямым агрессивным действиям. Агрессивные действия США против корейского и китайского народов, заявляет делегат Чехословакии, ясно показывают, в чем суть предложений американской делегации и на что они направлены. «Они направлены на существенную ревизию Устава ООН так, чтобы ООН стала орудием одной великой державы с целью прикрытия ее агрессивных актов, хотя бы видимостью законности. Чехословацкая делегация считает, продолжал Широкий, что развитие демократических принципов в международных отношениях, интересы безопасности народов и интересы международного мира требуют укрепления и строгого соблюдения принципов Устава, основывающегося на равноправии народов и государств, а не на принципе господства одного государства над другим».

Говоря о предложении Ачесона создать при Генеральной Ассамблее вооруженные отряды, Широкий указал на то, что это прямо противоречит положениям Устава, предусматривающим организацию таких вооруженных сил под контролем военно-штабного комитета, подчиненного Совету Безопасности. Это предложение доказывает, что США стремятся к ревизии Устава ООН.

Предложения, изложенные в декларации правительства Советского Союза, «открывают путь к соглашению пяти великих держав в интересах укрепления мира. Они указывают путь к принятию конкретных мероприятий, способных уменьшить военное напряжение и в конечном счете устранить угрозу войны. Они указывают конкретный путь к обеспечению мира. Они ведут к укреплению авторитета Организации Об'единенных Наций, целью которой является защита мира и безопасности народов».

ДНЕВНОЕ ПЛЕНАРНОЕ ЗАСЕДАНИЕ

27 СЕНТЯБРЯ

НЬЮ-ЙОРК, 27 сентября. (ТАСС). На дневном заседании Генеральной Ассамблеи были продолжены общие прения. Первым выступил польский представитель Вербловский, который говорил об угрозе миру и о причинах напряженности международной обстановки. Он указал, что эта напряженность является результатом наличия двух различных тенденций в международных отношениях. Советский Союз, Польша и страны народной демократии постоянно поддерживают и осуществляют принцип «сосуществования, сотрудничества и мирного соревнования» между капиталистическими государствами — с одной стороны, и социалистическими государствами — с другой. Однако, сказал Вербловский, другие государства предприняли наступление на социалистический лагерь и систематически готовят новые агрессивные акты против лагеря мира. Выступление Ачесона на Генеральной Ассамблее на прошлой неделе, продолжал Вербловский, «было агрессивным по своему тону, содержало оскорбления и неоправданные нападки, и большая часть его пропагандистских предложений, в сущности, преследовала цель ликвидации основных принципов Устава ООН». Вербловский сказал, что в противоположность агрессивной речи Ачесона, первое выступление Вышинского на сессии на прошлой неделе «подтвердило мирный, конструктивный подход Советского Союза к проблеме разрешения международных вопросов, даже, когда они чрезвычайно сложны и создают напряженное положение».

Затем Вербловский привел анализ роли США в активизации империалистической агрессии во всем мире с помощью различных средств, таких, как, например, план Маршалла и атлантический пакт, имеющих целью подготовить Европу к новой войне, и таких, как открытая агрессия в Корее. Вербловский указал, что США не колеблются использовать военных преступников, нацистских милитаристов и совершенно дискредитированных порочных элементов, вроде Чан Кай-ши и Ли Сын Мана, для осуществления своей агрессивной программы.

Вербловский указал, что нынешняя внешнеполитическая программа США имеет целью подготовку международных конфликтов и войны и находится в полном контрасте с политикой, проводимой Советским Союзом и странами народной демократии, направленной на сохранение мира. Вербловский заявил, что Польша призывает Генеральную Ассамблею предпринять действия для сохранения мира путем воспрепятствования разжиганию и подготовке новой войны.

В заключение он сказал: «Война не неизбежна, и мы можем помешать ей. Народы мира требуют, чтобы их избавили от бедствий и ужасов новой войны, — они требуют сохранения мира».

Представитель Либерии Кинг выступил со слабым протестом против порабощения африканских народов империалистическими державами. Он указал, что на африканском континенте, где живет более 150 млн. людей, имеется лишь 4 суверенных независимых государства. Кинг заявил, что, если колониальные державы не осознают необходимость ускорения процесса, посредством которого африканские народы могут получить независимость, весь континент будет охвачен волнениями и в результате возникнет новый источник опасности войны. Однако, хотя Кинг и пытался рядиться в тогу защитника угнетаемых народов, он услужливо закончил свое выступление поддержкой агрессии против корейского народа.

Затем выступил представитель Белоруссии К. В. Киселев, который подробно остановился на конструктивных действиях Советского Союза в пользу мира и противопоставил им стремление США к новой мировой войне. Киселев показал, что Советский Союз использует науку и технику для улучшения условий жизни народа, в то время как капиталистические страны постоянно стремятся к созданию новых средств уничтожения людей. Он заявил, что народы всего мира, включая белорусский народ, который перенес ужасы двух мировых войн, хотят мира; поэтому они с энтузиазмом подписали Стокгольмское мирное Воззвание. Киселев указал, что в капиталистических странах народы также выступили в осуждение поджигателей войны и подписали Стокгольмское Воззвание, так как они не хотят стать пушечным мясом в новой мировой войне. Киселев указал, что Ачесон в своем выступлении на Генеральной Ассамблее попытался об'явить Советский Союз виновным во всех неудачах ООН, но ясно, что именно США несут ответственность за препятствия, возникающие перед Организацией Об'единенных Наций и ослабляющие ее. Киселев процитировал отрывки из статьи Дэвида Лоуренса, помещенной в журнале «Юнайтед стейтс ньюс энд уорлд рипорт» 14 января 1949 года, в которой Лоуренс указывал, что американской экономике, основанной на военном производстве, будет нанесен «смертельный удар», если США достигнут «прочного мира с Россией». Таким образом, заявил Киселев, американская печать продолжает агитировать за новую мировую войну и рассматривает мир, как угрозу.

Киселев подчеркнул, что небходимо воспрепятствовать любой попытке подорвать Устав ООН.

Киселев отметил, что австралийский делегат Спендер и представитель Новой Зеландии Берендсен допустили клеветнические выпады против Советского Союза. Впервые с трибуны ООН Берендсен открыто призывал к войне, как к средству урегулирования международных споров. Поэтому имя Берендсена должно быть включено в список поджигателей новой войны.

В заключение Киселев призывал Ассамблею поддержать предложения Советского Союза, направленные к укреплению мира.

Министр иностранных дел Норвегии Ланге в общих выражениях поддержал агрессию США в Корее и предложения Ачесона, имеющие целью, как известно, подорвать принципы Устава ООН. Одновременно с этим он высказался за допуск в ООН представителей Китайской народной республики.

Представитель Канады Пирсон усердно приветствовал предложения Ачесона. Пирсон признал, что все народы хотят прежде всего мира, но тут же попытался дискредитировать ведущие к миру предложения Советского Союза о разоружении.

После выступления Пирсона заседание было закрыто. Утром 28 сентября общие прения возобновятся.

Документы, разоблачающие подготовку агрессии в Корее

ПХЕНЬЯН, 26 сентября. (ТАСС). Корейская печать продолжает публиковать документы, разоблачающие подготовку агрессии в Корее.

Опубликованные корейской печатью письмо Ли Сын Мана, а также письмо лисынмановского советника Пен Ку Ена и приложенный к этому письму проект договора между лисынмановцами и правительством США свидетельствуют о подготовке лисынмановцами при активной поддержке правящих кругов США вооруженного нападения на Корейскую народно-демократическую республику. В опубликованном письме Ли Сын Мана от 30 сентября 1949 года своему эмиссару в Соединенных Штатах Роберту Оливеру говорится:

«Я получил ваши письма и благодарю вас за них.

Я хотел бы иметь время для того, чтобы от случая к случаю излагать свои мысли относительно изменяющихся событий как здесь, так и в Америке. До настоящего времени я не имел этой возможности, однако я попытаюсь сейчас кратко рассказать вам о нашей ситуации. Я твердо убежден в том, что сейчас психологически наиболее подходящий момент для того, чтобы предпринять агрессивные меры и соединиться с относящейся к нам лойяльно частью коммунистической армии на севере для того, чтобы ликвидировать остальную ее часть. Мы отнесим часть людей Ким Ир Сена в горный район и там заморим их голодом. Тогда наша линия обороны пройдет по рекам Тумынь и Ялуцзян, и наше положение будет вдвое лучше. Естественная линия обороны по реке и по горам Пектусан может быть сделана почти неприступной, если иметь достаточное количество самолетов, два или три быстроходных военно-морских судна в устьях этих двух рек, а также боевые самолеты, защищающие всю береговую линию, включая остров Чечжудо. Эту линию обороны корейцы постоянно использовали в течение двух тысяч лет, защищая свою нацию от великих вторжений императора Тана, императора Суй, от вторжения монголов и японцев...

Я хочу, чтобы вы очень ясно и убедительно об'яснили это положение и показали это письмо послу Тяну и послу Чо. (Тян Мен и Чо Бион Ок — лисынмановские «послы» в США. — Ред.) Мы все будем работать спокойно: вы в Вашингтоне и Нью-Йорке вместе с нашими двумя послами и другими друзьями, а мы здесь, в Сеуле и Токио, стремясь к одной цели, чтобы нам разрешили очистить страну и навести порядок в своем доме. Приведу старое выражение, которое однажды использовал Черчилль: Дайте нам инструмент, и работа будет сделана. Убедите американских государственных деятелей и общественное мнение так, чтобы они молчаливо согласились на то, что мы начнем действовать и выполнять нашу программу, а также, чтобы нам была предоставлена вся необходимая материальная поддержка. Чем дольше мы будем ждать, тем труднее будет это сделать.

Я уверен, что мы можем решить этот вопрос в разумно короткий срок, если только нам разрешат это сделать.

Пожалуйста, изложите все это в очень убедительном заявлении. Осторожно войдите в контакт с влиятельными людьми и обеспечьте себе их поддержку. Если бы вы могли сообщить все вышеизложенное президенту Трумэну, я думаю, что это имело бы некоторый желательный успех. Газеты приводят также текст письма Ли Сын Мана от 18 апреля 1949 года, лисынмановского советника по вопросам внешней политики Пэн Ку Ена по поводу проекта корейско-американского договора:

Дорогой президент! Приложение к этому письму содержит заключительную часть чернового проекта корейско-американского договора о союзе. Чтобы сохранить содержание этого проекта в строгом секрете, я, после составления его, лично перепечатал его на машинке. Я прошу вас уничтожить его, если вы не найдете его сколько-нибудь пригодным. С другой стороны, если вы желаете заключения такого договора, то первый шаг к открытию переговоров будет состоять в том, чтобы обсудить возможность этого с г-ном Муччо (посол США в Южной Корее, — Ред.) за частным обедом, сославшись на меня, как на человека, который писал об этом г-ну Дину Ачесону во время моего пребывания в Лос-Анжелосе. Вы можете добавить, что содержание проекта доведено до сведения президента Трумэна письмом, отправленным в декабре прошлого года. Подобное начало обсуждения этого вопроса выведет вас из затруднительного положения в случае, если г-н Муччо придерживается иного взгляда на корейско-американо-русскую проблему, чем вы или я.

В проекте договора между США и южно-корейским марионеточным правительством говорится:

«В случае близкой опасности возникновения войны высокие договаривающиеся стороны немедленно примут сообща необходимые меры по обороне. Помощь его превосходительства президента Корейской республики в случае войны или близкой угрозы войны будет состоять в предоставлении его превосходительству президенту Соединенных Штатов Америки на корейской территории всех возможностей и содействия, которые он в состоянии оказать, включая использование железных дорог, рек, портов, аэродромов и средств связи». (Ст. 4.).

«Помощь его превосходительства президента Соединенных Штатов Америки в случае возникновения войны или близкой угрозы войны будет состоять в предоставлении его превосходительству президенту Корейской республики на корейской территории всех возможностей, которые он в состоянии предоставить, включая вооруженные силы Соединенных Штатов Америки, вооружение, снабжение, корабли и самолеты в порядке ленд-лиза, а также гражданских и военных специалистов в соответствии с приложением для формирования и подготовки вооруженных сил Корейской республики». (Ст. 5).

«Высокие договаривающиеся стороны условились, что ответственность за поддержание внутреннего порядка в Корее и в соответствии с положениями статьи 5-й настоящего договора за защиту Кореи от внешней агрессии остается за его превосходительством президентом Корейской республики. Тем не менее его превосходительство президент Соединенных Штатов Америки признает, что при всех обстоятельствах постоянное поддержание и защита существенных коммуникаций американских вооруженных сил соответствует общим интересам высоких договаривающихся сторон. С этой целью и для того, чтобы облегчить выполнение обязательств, принятых его превосходительством президентом Соединенных Штатов Америки в соответствии со статьей 4-й настоящего договора, его превосходительство президент Корейской республики обязуется предоставить его превосходительству президенту Соединенных Штатов Америки на время войны военные базы, которые будут намечены его превосходительством президентом Соединенных Штатов Америки в пределах или за пределами...

...Президент Корейской республики далее уполномочивает его превосходительство президента Соединенных Штатов Америки содержать вооруженные силы на корейской территории, так же, как и в корейских водах, в течение войны в соответствии с условиями настоящего договора...» (Ст. 6). «Признается и подразумевается далее, что в случае, если освободительная война должна быть продолжена на территории Маньчжурии в ответ на нападение Китайской коммунистической партии на Корею, его превосходительство президент Соединенных Штатов Америки поможет его превосходительству президенту Корейской республики довести освободительную войну до победного конца. В свою очередь, президент Корейской республики, кроме восстановления Северной Кореи, которая будет представлять основной интерес для Корейской республики, обязуется передать развитие естественных ресурсов Маньчжурии и других частей Восточного Китая под об'единенное управление Соединенных Штатов и Кореи». (Ст. 7).

Зам. ответственного редактора
Ф. Е. ДЕМИН.

СОБЫТИЯ В КОРЕЕ

СООБЩЕНИЯ ГЛАВНОГО КОМАНДОВАНИЯ НАРОДНОЙ АРМИИ КОРЕЙСКОЙ НАРОДНО-ДЕМОКРАТИЧЕСКОЙ РЕСПУБЛИКИ

ПХЕНЬЯН, 27 сентября. (ТАСС). Главное командование Народной армии Корейской народно-демократической республики сообщило сегодня утром:

26 сентября на всех фронтах части Народной армии вели ожесточенные бои с наступающими частями противника. В районе Сеула американские войска, бросив новые силы, при поддержке авиации и танков продолжали наступление.

26 сентября части Народной армии, обороняющие город Сеул, вели упорные оборонительные бои против численно превосходящего противника и переходили в контратаки.

За два дня — 25 и 26 сентября — в боях за Сеул части Народной армии нанесли противнику большие потери в живой силе и технике. Уничтожено 17 танков, 9 орудий, 6 минометов.

На других фронтах части Народной армии вели ожесточенные оборонительные бои с превосходящими силами противника.

ПХЕНЬЯН, 27 сентября. (ТАСС). Главное командование Народной армии Корейской народно-демократической республики сообщило сегодня вечером, что на всех фронтах части Народной армии продолжают ожесточенные бои с американскими войсками.

26 сентября части американских войск предприняли яростное наступление в трех направлениях — севернее, северо-западнее и юго-западнее Сеула с целью ворваться в город. Части Народной армии, обороняющие Сеул, при поддержке танковых и артиллерийских частей неоднократно предпринимали контратаки и нанесли противнику большие потери. На некоторых участках обороны севернее и юго-западнее Сеула в результате контрударов частей Народной армии противник отступил на 2—3 километра.

Офицеры и солдаты частей Народной армии, обороняющих Сеул, проявляют небывало высокий боевой дух. Население Сеула — мужчины и женщины — вместе с частями Народной армии единодушно поднялись на защиту столицы и проявляют доблесть и патриотическую самоотверженность.

В боях за Сеул 26 и 27 сентября противник потерял убитыми и ранеными около 1900 солдат и офицеров. Уничтожено и захвачено большое количество боевой техники противника.

На других фронтах части Народной армии с целью приостановить продвижение противника ведут ожесточенные оборонительные бои.

8 октября 1950 года **В ГОРОДЕ СТАЛИНСКЕ** 8 октября 1950 года

состоится

16-й тираж выигрышей по выигрышным вкладам.

В тираже на каждые 1000 сберегательных книжек

разыгрывается 25 выигрышей:

1 ВЫИГРЫШ В РАЗМЕРЕ 200%
2 ВЫИГРЫША ПО 100%
22 ВЫИГРЫША ПО 50%

СРЕДНЕЙ СУММЫ ВКЛАДА, ХРАНИВШЕЙСЯ ЗА ПОЛУГОДИЕ НА ВЫИГРАВШЕЙ СБЕРЕГАТЕЛЬНОЙ КНИЖКЕ.

Чем больше сумма вклада и чем дольше вклад хранится в сберегательной кассе, тем больше сумма выигрыша.

Вносите вклады в сберегательные кассы!

Управление гострудсберкасс и госкредита Кемеровской области.

Внимание!

в г. КЕМЕРОВО ОТКРЫТЫ ДВЕ НОВЫЕ ГОСУДАРСТВЕННЫЕ ТРУДОВЫЕ СБЕРЕГАТЕЛЬНЫЕ КАССЫ:

по улице Магистральной, в доме № 3, за рекой Искитимкой и в Заводском районе, при почтовом отделении № 19.

Указанные сберегательные кассы приступили к производству операций по приему и выдаче вкладов от населения, оплате выигрышей по облигациям государственных займов, выдаче и оплате аккредитивов и др.

Здесь также продаются и покупаются облигации Государственного 3% выигрышного займа.

ГРАЖДАНЕ! ПОЛЬЗУЙТЕСЬ УСЛУГАМИ СБЕРЕГАТЕЛЬНЫХ КАСС.

Управление гострудсберкасс и госкредита Кемеровской области.

Кемеровский горный институт

ПРОИЗВОДИТ ПРИЕМ СТУДЕНТОВ НА ПЕРВЫЙ КУРС ПО СПЕЦИАЛЬНОСТЯМ:
РАЗРАБОТКА МЕСТОРОЖДЕНИЙ ПОЛЕЗНЫХ ИСКОПАЕМЫХ,
СТРОИТЕЛЬСТВО ГОРНЫХ ПРЕДПРИЯТИЙ,
ГОРНАЯ ЭЛЕКТРОМЕХАНИКА.

Заявления о поступлении в институт принимаются до 10 октября. Приемные испытания с 10 по 20 октября 1950 г. Начало занятий с 1 ноября 1950 года. Иногородние студенты обеспечиваются общежитием.

Все успевающие студенты получают стипендию от 395 до 480 рублей в месяц; стипендия для отличников повышается на 25 проц.

Заявления подаются на имя директора института с указанием избранной специальности и приложением документов, необходимых для поступления в вуз.

Справки по вопросам приема даются ежедневно с 12 до 18 часов.

Адрес института: г. Кемерово, Рудничный район, поселок Стандарт.

Центральные заочные курсы (ЦЗК) по повышению квалификации главных и старших бухгалтеров

при Всесоюзном заочном финансовом институте Министерства высшего образования СССР

об'являют прием слушателей

Курсы имеют следующие отделения:

1. Промышленное,
2. Бюджетное,
3. Строительное,
4. Совхозное.

Срок обучения — два года. Обучение платное. Проспект курсов высылается по получении двух рублей почтовыми марками. Заявления адресовать: г. Москва, ул. Куйбышева, 8.

Прокопьевская школа механизации сельского хозяйства

ОБ'ЯВЛЯЕТ ПРИЕМ УЧАЩИХСЯ НА ОТДЕЛЕНИЯ:

Механиков МТС.
Комбайнеров.
Механиков-комбайнеров самоходных комбайнов.
Трактористов дизельных тракторов.

Заявления принимаются до 10 октября 1950 года.

Все учащиеся обеспечиваются стипендией, общежитием, столовой.

Заявления отправлять на имя директора: Кемеровская область, Прокопьевский район, поселок Школьный, школа механизации.

Областная школа пчеловодов

об'являет набор учащихся с 1 октября 1950 года.

Принимаются лица, окончившие 7 классов, преимущественно колхозники, рабочие МТС и совхозов.

Начало занятий с 10 октября. При поступлении требуются следующие документы: заявление, автобиография, 2 фотокарточки, направление райсельхозотдела, (паспорт пред'является лично).

Документы направлять по адресу: село Кузедеево, Кемеровской области, школа пчеловодов. Выезд на учебу по вызову школы.

Дирекция.

ТРЕБУЮТСЯ:

Облплану — экономисты, старшие экономисты и инженеры. Обращаться: здание облисполкома, третий этаж. Телефон 15-46.

Сибэлектромонтажу — электромонтеры, электрослесари, шоферы, плотники, грузчики и разнорабочие. Оплата сдельная. Обращаться: Кемерово, ул. Кирова, 4. Телефон 20-94.

Кемеровской облконторе ГЛАВРЫБСБЫТА срочно—юрисконсульт, заведующий складом и товароведы. Обращаться: Вокзальная улица, № 109 (за хлебокомбинатом), телефон № 5-13, облконтора Главрыбсбыта.

Кемеровский зооветснаб до 1 октября 1950 года принимает заявки на товары зооветеринарного снабжения на 1951 год.

Продаются автомашины «ШЕВРАЛЕ». Обращаться: поселок Барзас, райпотребсоюз.

Аксенов Николай Федорович, проживающий в городе Кемерово, возбуждает дело о расторжении брака с Аксеновой Клавдией Васильевной, проживающей в городе Кемерово.

Дело подлежит рассмотрению в народном суде 3-го участка Центрального района, г. Кемерово.

Адрес редакции: г. Кемерово, ул. Сталина, № 66. Телефоны: ответственного редактора — 2-24; зам. редактора — 8-05; ответ. секретаря — 8-05; отделов: партийного и пропаганды — 8-63; промышленности и транспорта — 2-37; угольного — 15-36; сельскохозяйственного — 5-10; внутренней информации — 6-83; культурно-бытового и писем трудящихся — 11-52; прием информаций — 17-28; прием об'явлений — 15-67; бухгалтерии — 1-21; директора типографии — 3-96. 1

ОП14056. Типография издательства газеты «Кузбасс». Тираж 100.000. Заказ № 11133.