800805
Кемеровская областная
БИБЛИОТЕКА

Пролетарии всех стран, соединяйтесь!

Кузбасс

ОРГАН КЕМЕРОВСКОГО ОБКОМА И ГОРКОМА ВКП(б)
И ОБЛАСТНОГО СОВЕТА ДЕПУТАТОВ ТРУДЯЩИХСЯ.

№ 217 (6974). | ЧЕТВЕРГ, 14 СЕНТЯБРЯ 1950 года. | Цена 20 коп.

СЕГОДНЯ В НОМЕРЕ:

Рапорты побед (1 стр.).

Победа шахты «Суртаиха» (1 стр.).

МЕТОД И. С. ГОЛОВИНА — ВСЕМ ПРОХОДЧЕСКИМ БРИГАДАМ! Беседы с начальником участка шахты имени Орджоникидзе тов. **Настюхиным**, с начальником шахты «Капитальная» тов. **Ременским** и с главным инженером треста «Ленинуголь» тов. **Толстобровом** (1 стр.).

ХЛЕБ — ГОСУДАРСТВУ (сообщения из районов Кузбасса). **Ф. Хаустов** — Тормозят хлебозаготовки (1 стр.).

ПАРТИЙНАЯ ЖИЗНЬ. **М. Сандар** — Массово-политическая работа на уборке урожая и хлебозаготовках (2 стр.).

ОБЗОР ПЕЧАТИ. Неустанно пропагандировать стахановский опыт (2 стр.).

ОТВЕТЫ НА ВОПРОСЫ ЧИТАТЕЛЕЙ. **И. Чернов** — Марксизм-ленинизм о религии и путях ее преодоления (2 стр.).

НА ЭКОНОМИЧЕСКИЕ ТЕМЫ. **И. Араличев**— В стороне от жизни (3 стр.).

П. Толкунов, Д. Енин — «Мы на вашу жалобу реагировали...» (3 стр.).

И. Ларин — Как в Прокопьевске готовятся к зиме (3 стр.).

КИНО. **Н. Спечова** — «Смелые люди» (3 стр.).

События в Корее (4 стр.).

Выступление Мориса Тореза в городе Гап. Закончился 2-й Конгресс сторонников мира Румынской народной республики. Антивоенный митинг в Лондоне (4 стр.).

ПО РОДНОМУ КУЗБАССУ. Прокопьевск растет (4 стр.).

КОЛХОЗНЫЙ РАДИОУЗЕЛ

Среди многочисленных массовых средств политического и культурного просвещения, которые наша большевистская партия использует в своей гигантской работе по коммунистическому воспитанию трудящихся, одним из важнейших является радио.

В Советском Союзе радио стало могучим проводником идей Ленина—Сталина в широкие народные массы. Благодаря заботам и постоянному вниманию партии и правительства, оно прочно вошло в быт советского народа.

Особое значение имеет радио в сельских районах. Радиоприемник или репродуктор в сельской местности является, образно выражаясь, наиболее квалифицированным пропагандистом и агитатором, популяризирующим достижения советской науки и культуры, распространяющим политические и научные знания и помогающим партийным организациям вести всестороннюю массово-политическую работу среди тружеников колхозной деревни.

В Кузбассе, как и повсюду в нашей стране, с каждым годом растет и умножается общественное колхозное богатство. Новым, большим шагом вперед по пути расцвета нашей социалистической деревни является развернувшееся нынче укрупнение мелких сельхозартелей. Рост экономической мощи колхозов дает возможность придать еще больший размах культурному строительству в деревне.

Третья областная партконференция поставила перед партийными организациями Кузбасса задачу — в течение ближайших двух лет осуществить сплошную радиофикацию села. Выполняя указания конференции, партийные организации области добились улучшения работы по радиофикации колхозов, МТС и совхозов. Если на 1 января 1949 года в Кемеровской области насчитывалось 116 колхозных радиоузлов, то теперь число их возросло до 312. Радиоузлами обслуживается сейчас около 25 тысяч домов колхозников. В сельской местности установлено также большое количество ламповых и детекторных радиоприемников.

Успешно проходит радиофикация в Кузнецком районе, где уже построено 26 радиоузлов. В Юргинском районе лишь за 8 месяцев 1950 года введены в эксплуатацию 14 новых радиоузлов. Столь же активно ведется работа по строительству радиоузлов и расширению радиосети в Кемеровском районе, где уже введены в строй 22 радиоузла в колхозах и 6 — в совхозах. В радиофикации принимают горячее участие колхозники, большую помощь им оказывают шефствующие организации.

Хорошо работает радиоузел в колхозе «Заветы Ленина» Ягуновского сельсовета Кемеровского района. Еще в начале прошлого года общее собрание колхозников решило на артельные средства приобрести мощный радиоузел. Правлению было предложено выделить помещение для узла.

Вскоре новый радиоузел начал действовать. Теперь в колхозе, наряду с трансляцией центральных радиопередач, организовано местное вещание. Интеллигенция села читает перед микрофоном лекции о текущих событиях, о достижениях агротехнической науки и на другие темы. По радио сообщается об успехах передовиков колхоза на уборке и хлебосдаче, передаются концерты художественной самодеятельности.

Но, несмотря на то, что в ряде районов Кузбасса радиофикация проходит успешно, в целом по области ход ее нельзя признать удовлетворительным. Строительство новых радиоузлов, расширение существующих радиосетей, установка ламповых и детекторных приемников идет пока еще медленными темпами. В Крапивинском, Чебулинском и Гурьевском районах за 8 месяцев нынешнего года не построено ни одного радиоузла. В таких районах, как Яшкинский, Тисульский, Прокопьевский, выстроено только по одному радиоузлу.

Есть случаи, когда новые радиоузлы простаивают из-за плохого качества выполненных монтажных работ. Бездействуют, например, радиоузлы, построенные конторой «Союзтехрадио» в совхозе «Металлплощадка» Кемеровского района, в колхозах «Третий Коминтерн» и имени Ворошилова Юргинского района.

Проведение радиофикации сейчас возложено на областное управление связи. Следует отметить, что руководители этого управления плохо справляются с радиофикацией села. До сих пор не организован должный контроль за качеством монтажных работ. Не выполняются указания обкома ВКП(б) о создании межрайонных радиомастерских, о подготовке технических кадров для колхозных радиоузлов.

Продолжает оставаться неудовлетворительным снабжение сельских районов запасными частями для радиоузлов, репродукторами, детекторными радиоприемниками. В этом повинны руководители облпотребсоюза и конторы «Союзтехрадио», которые безответственно относятся к радиофикации села.

Большие задачи стоят в связи с осуществлением сплошной радиофикации перед районными комитетами ВКП(б) и сельскими парторганизациями. Надо шире развертывать раз'яснительную работу среди населения, добиваясь того, чтобы каждый трудящийся деревни осознал пользу радио и всеми силами способствовал проведению радиофикации. Необходимо добиваться усиления помощи колхозам, строящим радиоузлы, со стороны шефствующих над ними предприятий.

В тех колхозах, где радиофикация осуществлена, партийные организации обязаны шире и полнее использовать радио, как средство массово-политической работы. При каждом радиоузле сельской местности, помимо трансляции центральных и областных передач, надо организовать свое радиовещание, привлекая к выступлениям по радио местную интеллигенцию, передовых колхозников, коллективы художественной самодеятельности.

Прямой долг партийных организаций — держать под неослабным контролем работу радиоузлов, добиваться улучшения содержания местных передач и повышения их идейно-политического уровня.

Расширение сети радиоточек в сельских районах требует очень многого от областного комитета радиоинформации. Надо коренным образом улучшить передачи для работников сельского хозяйства, шире показывать достижения сельскохозяйственной науки, активнее распространять опыт работы лучших колхозов, МТС, совхозов и отдельных стахановцев. Лучшие люди колхозной деревни должны чаще выступать перед микрофоном областного радиовещания!

Радиофикация села является серьезным вкладом в дело коммунистического воспитания населения. Осуществление сплошной радиофикации и широкая массовая работа колхозных радиоузлов помогут трудящимся сел Кузбасса добиваться новых крупных успехов в дальнейшем развитии хозяйства и культуры.

Победа шахты „Суртаиха“

По итогам соревнования шахт в августе президиум обкома профсоюза угольщиков признал победителем коллектив шахты «Суртаиха» треста «Кагановичуголь» (начальник тов. Шарапов, секретарь парторганизации тов. Полянский, председатель шахткома тов. Багин). Горнякам шахты «Суртаиха» присуждено переходящее красное знамя обкома ВКП(б) и областного Совета депутатов трудящихся.

Отмечена хорошая работа шахт «Чертинская-2-3» треста «Беловуголь», № 9-15 треста «Анжероуголь», «Байдаевская» треста «Кузнецкуголь», № 4 треста «Молотовуголь», № 3-3-бис треста «Сталинуголь» и «Мазуровская» треста «Кемеровоуголь».

МЕТОД И. С. ГОЛОВИНА—ВСЕМ ПРОХОДЧЕСКИМ БРИГАДАМ!

Организованы две бригады скоростников

Беседа с начальником участка шахты имени Орджоникидзе тов. НАСТЮХИНЫМ

На нашей шахте организованы две скоростные проходческие бригады, которые будут работать по методу И. Головина. Одна из них состоит из выпускников горнопромышленных школ и во главе ее поставлен также выпускник школы трудрезервов комсомолец Пряхин. Эта бригада передана отделу капитальных работ. Вторая создана на нашем участке. В эту бригаду включены старые горняки, руководитель ее — опытный проходчик тов. Авдеев.

Для обеих бригад прикреплены породопогрузочные машины и разработаны графики скоростной проходки на основе нового метода организации труда, предложенного тов. Головиным.

Для скоростников, а также для остальных проходческих бригад создаются соответствующие условия работы. В забоях основных выработок устанавливаются более мощные вентиляторы, для доставки порожняка выделены специальные электровозы, механизмы обеспечены достаточным количеством запасных частей.

По опыту проходчика-новатора

Беседа с начальником шахты «Капитальная» тов. РЕМЕНСКИМ

Весть о замечательном достижении тырганских проходчиков — сейчас основная тема разговоров на подготовительных участках шахты «Капитальная». Надо сказать, что стахановские подготовительные бригады есть и на нашей шахте. Взять, например, бригады тт. Белицкого и Жаркова, которые с породопогрузочной машиной проходят по 70 погонных метров при норме 45 метров. Но таких высоких показателей, как 400 процентов нормы, у нас никто не достигал. А, оказалось, можно достичь. В этом убеждает опыт бригады тов. Головина.

Читая и обсуждая напечатанное в газете «Кузбасс» подробное описание организации труда в бригаде Головина, мы невольно примеривали его опыт к своей шахте. И тут, прежде всего, пришлось подумать об «узких» местах производства: о подаче порожняка и леса в подготовительные забои и о проветривании отдаленных забоев. Правда, последнее время на шахте «Капитальная» уже редко случаются перебои в подаче порожняка и леса, так как на подземном транспорте введены твердые графики движения. Но ведь восьмицикличный график работы потребует еще большего усиления диспетчерской службы.

Внедрение восьмицикличного графика проходки мы начинаем с решения ряда организационно-технических вопросов. Одновременно организуем изучение опыта И. Головина во всех проходческих бригадах. Таким образом, база для организации на нашей шахте скоростной проходки будет подготовлена. А скоростная проходка позволит «...высоко поднять производительность труда всех рабочих как на подготовительных, так и на очистных участках», — как справедливо говорится в решении обкома партии по поводу трудового подвига горняка-новатора.

За прогрессивные нормы проходки

Беседа с главным инженером треста «Ленинуголь» тов. ТОЛСТОБРОВОМ

Выполняя решение обкома ВКП(б) о внедрении опыта скоростной проходки бригады тов. Головина с шахты «Тырганские уклоны», руководство треста вместе с горкомом партии на днях проводит совещание руководителей ленинск-кузнецких шахт. Основной вопрос, который предстоит разобрать, — организация скоростной проходки на Ленинском руднике. Совещание наметит конкретные пути решения этой задачи.

Сразу после совещания на шахтах начнется подбор состава и руководителей скоростных бригад. Проходчики подробно познакомятся с организацией труда в бригаде тов. Головина.

Всем нам придется преодолеть немало трудностей, связанных со спецификой горно-геологических условий рудника. Главная трудность будет заключаться в организации проветривания скоростных забоев.

До сих пор среднемесячные уходы штреков и квершлагов, оборудованных погрузочными машинами, на нашем руднике не превышают 45 погонных метров. Только отдельные бригады на шахтах имени Кирова, имени 7 ноября, «Журинка-3» добиваются 80—100-метровых уходов. Три шахты — «Журинка-4», «Комсомолец», «Полысаевская» не справились с восьмимесячным планом подготовительных работ.

На движение скоростников мы возлагаем немалые надежды. Оно поможет резко поднять темпы подготовительных работ и на этих шахтах, и по всему тресту, поможет освоить и значительно перекрыть прогрессивные нормы проходки с погрузочными машинами. Такую задачу мы и ставим перед проходчиками рудника.

Киселевцы изучают новые методы труда

КИСЕЛЕВСК. (Корр. «Кузбасса»). Трудовой подвиг бригады проходчиков шахты «Тырганские уклоны» И. С. Головина вызвал большой интерес среди горняков. Проходчики и инженерно-технические работники шахт треста «Кагановичуголь» подробно знакомятся с организацией труда в бригаде новатора, одобрительно отзываясь о новом методе скоростной проходки горных выработок.

— Заслуга тов. Головина и инженерно-технических работников шахты «Тырганские уклоны» в том, — говорит зам. главного инженера треста тов. Миль, — что они обобщили все новое, прогрессивное в работе бригад тт. Ворошилова, Беляева, Финочкина, Матлюка и нашли новые пути для уплотнения рабочего времени, повышения производительности труда и полного использования погрузочной машины. Иными словами, они совместили ряд производственных операций во времени. В этом главное преимущество метода бригады новатора.

Организация работ по-новому на шахтах нашего треста значительно увеличит скорость подвигания забоев главнейшего направления и повысит производительность труда проходчиков.

Вплотную занялась изучением и внедрением метода работы бригады Головина на шахте № 3 бригада проходчиков тов. Герасимова, вместе с главным инженером шахты тов. Котяховым. При первом незначительном совмещении производственных операций по методу тов. Головина, бригада коммуниста тов. Герасимова стала работать значительно производительней. От имени членов бригады тов. Герасимов заявил:

— Посмотреть бы мне, как организован труд в бригаде И. С. Головина и мы тогда тоже обеспечим проходку 400 погонных метров основного штрека в месяц.

Желание знатного проходчика рудника тов. Герасимова удовлетворено. На днях заместитель главного инженера треста «Кагановичуголь» тов. Миль, главный инженер шахты № 3 тов. Котяхов и бригадир проходчиков тов. Герасимов выезжают на шахту «Тырганские уклоны».

Они на месте подробно ознакомятся с методом работы бригады новатора и пригласят тов. Головина к себе на стахановский «четверг», попросят выступить перед шахтерами с рассказом о новом скоростном методе проходки горных выработок.

В тресте «Кагановичуголь» наметили провести большие мероприятия по распространению опыта работы бригады Головина. В частности, с 15 сентября все бригадиры шахт переводятся на работу в одну смену, что позволит проводить с ними планомерную работу по изучению и внедрению передовых методов труда. На шахтах рудника началось массовое изучение и внедрение нового скоростного метода проходки горных выработок.

День нашей Родины

Новое свидетельство могущества страны социализма

С чувством великой гордости за свою социалистическую Родину встретили трудящиеся Москвы постановление Совета Министров СССР о грандиозном строительстве Главного Туркменского канала. Рабочие, работницы, интеллигенция восприняли эту весть, как новое яркое проявление сталинской заботы о благосостоянии советских людей, о дальнейшем процветании нашей страны.

Большое оживление наблюдалось 12 сентября в цехах, на участках, в бригадах Московского металлургического завода «Серп и молот». Сталевары и вальцовщики, несущие вахту мира, варят высококачественную сталь для гигантских строек коммунизма. Мастер высоких с'емов металла Тихон Дроздов, узнав о новом постановлении Советского правительства, сказал:

— В тот момент, когда американские империалисты проливают кровь корейского народа, стремясь развязать новую мировую войну, советский народ отдает все силы мирному творческому труду. Недавно нам стало известно о сооружении на Волге двух мощных гидроэлектростанций — Куйбышевской и Сталинградской. Сейчас принято решение о строительстве Главного Туркменского канала. Советские сталевары будут трудиться с утроенной энергией. В этом году я выплавил сотни тонн сверхплановой стали. Сегодня я выдал скоростную плавку на час раньше графика. Это — мой трудовой ответ на историческое решение Советского правительства. Таким будет и ответ моих товарищей.

— Решения правительства о крупнейших стройках на Волге и в Туркмении вдохновляют советских людей на новые трудовые подвиги во славу любимой Родины, — единодушно заявляют рабочие, мастера, инженеры Московского автозавода имени Сталина.

Бригадир-наладчик А. Сметанин, выражая общую мысль коллектива, сказал, что автозаводцы готовы выполнить любой заказ для этих строек, для осуществления гениальных сталинских предначертаний. Автозаводцы уже отправили первые партии автомобилей Куйбышевской и Сталинградской гидроэлектростанциям. Они дадут и новой стройке в Туркмении все, что потребует Родина.

Во время обеденного перерыва были проведены беседы во всех цехах, отделах 1-го подшипникового завода имени Л. М. Кагановича. Стахановцы заявляют, что для новых грандиозных строек они дадут подшипники высокого качества, все порученные задания выполнят досрочно.

(ТАСС).

Первые заказы

ЛЕНИНГРАД, 12 сентября. (ТАСС). С огромным воодушевлением встретил коллектив изоляторного завода «Пролетарий» решение правительства о строительстве Куйбышевской и Сталинградской гидроэлектростанций на Волге. Предприятие выполняет крупные заказы, связанные с этим грандиозным строительством. Уже изготовлены и отправлены опытные образцы высоковольтного фарфора для разрядников сверхвысоких напряжений. Готовы также фарфоровые детали для сверхмощных выключателей.

В эти дни коллектив работает с особым под'емом. В цехе изоляторов участок мастера И. С. Степанова, впервые получив сложный заказ, изготовил его на четыре дня раньше срока. Арматурщицы А. Г. Кутузова, Н. Ф. Сергеева, сборщица А. П. Иванова и другие выполняют по две нормы в смену. Весь участок реализует нормы на 160 процентов.

В Ашхабаде открылся университет имени Горького.

На снимке: студенты у главного здания нового университета.

(Фотохроника ТАСС).

ПО МЕТОДУ МОСКОВСКОГО ИНЖЕНЕРА-НОВАТОРА

ЛЕНИНГРАД, 12 сентября. (ТАСС). Метод изучения и массового внедрения приемов стахановского труда, предложенный инженером Ф. Ковалевым, нашел горячую поддержку на предприятиях Ленинабадской области. На шахтах треста «Таджикуголь» создано шесть стахановских школ. В них шахтеры по профессиям изучают методы работы стахановцев. Для распространения опыта передовиков здесь выпускаются специальные бюллетени, проводятся индивидуальные и групповые беседы. Решением технического совета треста создана комиссия по изучению и распространению стахановских методов труда знатных навалоотбойщиков Ивана Осипова, Назара Наззршо, крепильщика Гани Габдурахманова и других.

РАПОРТЫ ПОБЕД

Труженики сельского хозяйства ряда областей рапортуют товарищу И. В. Сталину о своих производственных победах.

Сумская область Украинской ССР досрочно выполнила государственный план хлебозаготовок (без кукурузы). На государственные пункты в этом году сдано пшеницы на 3 миллиона 400 тысяч пудов больше, чем в 1949 году. Сдача хлеба государству по врученным счетам за работы МТС продолжается. Колхозы и совхозы области полностью обеспечили себя собственными высококачественными семенами озимых и яровых культур для выполнения плана сева под урожай 1951 года.

Досрочно выполнили государственный план хлебозаготовок (без риса) колхозы и совхозы **Кулябской области Таджикской ССР.** Сдача хлеба государству по врученным счетам за работы МТС продолжается. В этом году колхозники получают на трудодень значительно больше хлеба, чем в прошлые годы.

Колхозы и совхозы **Сталинградской области** также досрочно выполнили государственный план хлебозаготовок. Сдача хлеба государству по врученным счетам за работы МТС продолжается. Колхозы и совхозы области успешно заканчивают сев озимых культур. В этом году посев озимых культур увеличивается на 140 тысяч гектаров, значительно расширяются посевы озимой пшеницы.

ПО ПРЕДСТАВЛЕНИЮ РАЙКОМОВ ВКП(б) И РАЙИСПОЛКОМОВ ЗАНОСЯТСЯ НА ОБЛАСТНУЮ ДОСКУ ПОЧЕТА ПЕРЕДОВИКИ НА УБОРКЕ УРОЖАЯ И ХЛЕБОЗАГОТОВКАХ:

СОВХОЗ «ШАХТЕР» Яшкинского района (директор совхоза тов. **Семенов**, секретарь парторганизации тов. **Тимофеев**), выполнивший на 25 августа государственный план хлебопоставок, на 10 сентября закончивший уборку урожая и полностью засыпавший семена для посева 1951 года.

ИГНАТЬЕВ Алексей Никитович, комбайнер Бурлаковской МТС, Киселевского района, намолотивший на комбайне «Сталинец-6» за 10 рабочих дней 3166 центнеров, систематически перевыполняющий норму выработки и дающий высокое качество работы.

СОВХОЗ «СОЛОМИНСКИЙ» Топкинского района (директор совхоза тов. **Кондрашев М. С.**, секретарь парторганизации тов. **Скукин Ф. И.**), выполнивший государственный план хлебопоставок 20 августа, закончивший уборку урожая 12 сентября и засыпавший семена для посева 1951 года.

Хлеб—государству

ТЯЖИН. (Корр. «Кузбасса»). Члены сельскохозяйственной артели имени Карла Маркса (председатель тов. Жундо) с честью сдержали свое слово, данное им в ответ на призыв кемеровских колхозников. 10 сентября колхоз первым в районе досрочно выполнил годовой план хлебозаготовок, сдав на государственный заготовительный пункт около 13 тысяч пудов зерна.

* * *

КРАПИВИНО. (По телефону). Колхозники района настойчиво борются за почетное место в соревновании районов области. Колхозы Тарадановского сельсовета в течение одного дня сдали государству 2.000 центнеров зерна, три колхоза Ново-Борочатского сельсовета сдали 1.200 центнеров зерна. Унгинский совхоз в день воскресника вывез 750 центнеров хлеба.

В соревновании колхозов наибольших успехов добился колхоз имени Калинина. Сдав большую партию зерна на глубинку, колхоз одновременно направил в районный центр обоз из 60 подвод с зерном. Всего колхоз сдал государству за один день 600 центнеров хлеба.

* * *

ТОПКИ. (По телефону). Каждый день на машинах и на лошадях вывозят хлеб на пункт «Заготзерно» колхозники сельхозартели «Красная звезда». Транспортная бригада делает по 4 рейса в день, обеспечивая выполнение взятого колхозниками обязательства.

За четыре дня вывезено на ссыпной пункт 1.400 центнеров зерна. Сейчас вывозятся последние 300 центнеров.

Завершают хлебопоставки к 15 сентября также колхозы «Красная Поляна» и «Красная Нива».

В ПОМОЩЬ КОЛХОЗУ

Трудящиеся города Прокопьевска помогают колхозникам убирать хлеб.

В колхозе «Путь крестьянина» Промышленовского района работает группа в количестве 24 человек. Они борются за то, чтобы как можно быстрее убрать урожай, досрочно выполнить поставки хлеба государству.

Ведущее место в соревновании занимают тт. Марьясов, Фаустов и Дренина. Они ежедневно выполняют нормы выработки.

Организован выпуск стенной газеты, где отмечается хорошая работа стахановцев и критикуются отстающие.

В. ШИРЯЕВ.

Тормозят хлебозаготовки

С каждым днем увеличивается хлебный поток в государственные закрома. Колхозы Пестеревского, Сартаковского сельсоветов, как и все колхозы Беловского района, стремятся досрочно, к 20 сентября, выполнить государственный план хлебозаготовок.

Но выполнение первой заповеди этими колхозами тормозит Беловское отделение «Сельэлектро» (начальник тов. Шевченко). В эти колхозы, из-за неисправности электролиний, очень часто срывается подача электроэнергии, вследствие чего систематически простаивает до десятка сушилок.

Частые простои сушилок были в августе, уже четыре раза отключали энергию в сентябре. Только с 5 на 6 сентября сушилки простояли по 15 часов.

Работники «Сельэлектро» не чувствуют за собой ответственности и не организовывают бесперебойную работу электролинии в период хлебозаготовок. Так, негодные трансформаторы в колхозе имени Калинина Пестеревского сельсовета, из-за которых бывают частые отключения электроэнергии, можно было подготовить к работе еще до уборки, но руководители «Сельэлектро» до сих пор не беспокоятся об этом.

Монтер «Сельэлектро», работающий на участке Пестеревского сельсовета, т. Кулебакин беспросыпно пьянствует и, как правило, повреждения совершенно не устраняет.

О безответственной работе работников «Сельэлектро», знает Беловский райисполком. Знает и мирится с этим.

Ф. ХАУСТОВ.

Партийная жизнь

Массово-политическая работа на уборке урожая и хлебозаготовках

С выходом в свет постановления Совета Министров СССР и ЦК ВКП(б) «Об уборке урожая и заготовках сельскохозяйственных продуктов в 1950 году» партийная организация Кемеровского района поставила себе задачей широко ознакомить с ним всех колхозников, работников МТС и совхозов и специалистов сельского хозяйства. С этой целью агитаторы проводили беседы и доклады. На собраниях колхозников тщательно обсуждались вопросы всесторонней подготовки и проведения уборки урожая и заготовок сельскохозяйственных продуктов государству.

Райком партии и первичные партийные организации особое внимание колхозников и механизаторов обращали на необходимость подготовки к уборке урожая так, чтобы провести ее в сжатые сроки и без потерь. Во всех колхозах были созданы комиссии общественного смотра готовности к уборке сельскохозяйственных машин и инвентаря. Затем материалы проверки обсуждались на партийных собраниях и общих колхозных собраниях.

Колхозники и механизаторы МТС, готовясь к уборке урожая и хлебозаготовкам, принимали на себя повышенные социалистические обязательства. Колхозные бригады заключали между собой договоры на социалистическое соревнование.

Первичные партийные организации пересмотрели состав агитколлективов. Он был пополнен и укреплен. В настоящее время в районе действуют 40 агитколлективов колхозных парторганизаций, 4 совхозных и 4 учительских агитколлектива. Всего агитаторами работают 600 человек, в том числе 200 учителей, агрономов и медработников. Райком партии провел районное собрание агитаторов, на котором был обсужден вопрос о проведении агитационно-массовой работы на уборке и хлебозаготовках.

Райком партии разработал и утвердил план проведения массово-политической и культурно-просветительной работы среди колхозников и механизаторов. План мероприятий был своевременно доведен до первичных парторганизаций, обсужден ими на собраниях коммунистов.

Центр массово-политической работы был перенесен туда, где решается судьба уборки урожая и хлебозаготовок,—на полевые станы, в тракторные и полеводческие бригады, в комбайновые агрегаты и на зерносушилки.

Большую работу проводит среди колхозников агитколлектив колхоза им. Мичурина (руководитель агитколлектива тов. Терешенко). Агитаторы регулярно проводят беседы на политические и хозяйственные темы, раз'ясняют вопросы внешней и внутренней политики и международного положения СССР. Политическая и культурно-просветительная работа здесь подчинена повышению коммунистической сознательности колхозников, дальнейшему организационно-хозяйственному укреплению артели. Колхоз успешно выполняет хозяйственные задачи. Он первым в районе завершил выполнение годового плана заготовок хлеба, картофеля и овощей. Колхозники упорно работают над тем, чтобы закончить уборку зерновых к 15 сентября. По-стахановски трудятся зав. колхозной сушилкой тов. Борисенко, колхозницы тт. Сандакова и Хисамова, работающие на очистке зерна, и колхозники, занятые на отвозке зерна от комбайнов, — тт. Морозов и Дворный.

Хорошо поставлена массово-политическая работа в парторганизациях колхозов им. Сталина, им. Хрущева, «Пчелка», «Заветы Ленина» и в совхозе «Октябрьский».

Парторганизации МТС и райком партии уделяют повседневное внимание постановке массово-политической работы среди механизаторских кадров. В тракторные вагончики и на полевые станы своевременно доставляются свежие газеты, журналы и другая литература. Выпускаются «боевые листки» и стенные газеты. В каждой тракторной бригаде имеется доска показателей работы трактористов и комбайнеров. С механизаторами регулярно проводятся беседы и читки газет.

В укрупненном колхозе «Заветы Ленина» механизаторам созданы необходимые условия для высокопроизводительной работы и культурного отдыха. В тракторном вагончике чисто и уютно, всегда имеются газеты «Правда», «Кузбасс» и районная газета «Колхозный труд». Регулярно выпускаются бригадная стенная газета и «боевые листки». Многие комбайнеры и трактористы сами являются агитаторами. Они не только большевистским словом, но и практическими делами мобилизуют механизаторов на выполнение поставленных перед ними задач. Хорошие показатели имеют в работе комбайнеры-агитаторы Степан и Моисей Гулевич, Фирсов, Кузнецов, Сагалдинов, Илья Саблин и другие.

Часто с политическими докладами и беседами на полевых станах выступают руководящие работники Кемеровской МТС. Зам. директора по политчасти тов. Абалонков прочитал за дни уборки 12 докладов на различные темы, директор МТС тов. Тогулев — 5 докладов, регулярно проводит беседы на агротехнические темы старший агроном Гаман.

Большую помощь в проведении массово-политической работы партийным организациям оказывают комсомольцы. Комсомольская организация укрупненного колхоза «Пчелка» (секретарь комитета Мария Минеева) выделила 7 своих членов для проведения бесед, читок газет и художественной литературы среди колхозников.

Комсомольцы колхозов являются и хорошими производственниками. Комсомолка колхоза «Пчелка» Феня Казанцева на вязке снопов норму выполняла на 150—200 процентов. Возчик зерна колхоза им. Ленина Григорий Пискунов обеспечивает бесперебойную перевозку зерна от комбайна к сушилке.

Наш район — район сплошной радиофикации. Радио в проведении массово-политической работы оказывает нам неоценимую услугу. Кроме центральных передач, хлеборобы района часто слушают лекции и беседы партийно-хозяйственного актива, специалистов сельского хозяйства, читаемые через колхозные радиоузлы. Перед колхозным микрофоном выступают передовики хлебоуборки, комбайнеры, машинисты молотилок и рядовые колхозники. Они рассказывают об опыте своей успешной работы. Коллективы художественной самодеятельности колхозов «Заветы Ленина», «Пчелка», имени Сталина и Октябрьского совхоза выступают по радио с концертами. Колхозные радиоузлы служат и как средство обнародования результатов социалистического соревнования.

Культурно-просветительные учреждения, колхозные и сельские клубы, избы-читальни и библиотеки свою работу планируют таким образом, чтобы помочь партийным организациям, колхозам и совхозам в решении стоящих перед ними хозяйственно-политических задач.

Библиотека Андреевского сельского клуба (зав. библиотекой член партии тов. Давыдов) организует читательские конференции. Ее передвижные библиотечки обслуживают полевые станы четырех колхозов Андреевского сельсовета. Члены совета клуба прочитали три доклада на сельскохозяйственные темы. Книжный фонд библиотеки непрерывно растет. На хорошем счету в районе Елыкаевская сельская библиотека.

Работники культурно-просветительных учреждений выступают перед населением с лекциями и докладами на политические и естественно-научные темы. 11 докладов и бесед в полеводческой бригаде и через колхозный радиоузел прочитала заведующая библиотекой, член сельского лектория Красноярского сельсовета Александра Петровна Димова. Она же организовала коллективное чтение среди колхозниц романа Н. Шпанова «Поджигатели».

В районе сейчас работает 16 сельских лекториев, возглавляемых, как правило, директорами и учителями школ. Хорошо работают сельские лектории Березовского и Старо-Черновского сельсоветов. Силами членов этих лекторских групп на полевых станах, в полеводческих и тракторных бригадах прочитана 21 лекция.

Большую роль в под'еме культуры тружеников села играет кино. Все колхозы нашего района электрифицированы. Это дает нам возможность продвигать в колхозы звуковые кинофильмы. За последние два месяца на экранах колхозных и сельских клубов демонстрировались такие замечательные кинокартины, как «Секретная миссия», «Смелые люди», «Заговор обреченных», «Она защищает Родину», «Кубанские казаки» и др.

Значительную помощь в проведении массово-политической и культурно-просветительной работы оказывают селу городские подшефные организации. Группа участников самодеятельности завода «Карболит» выступила с хорошей концертной программой перед колхозниками укрупненного колхоза им. Свердлова. По приглашению членов колхоза «Заветы Ленина» к ним на гастроли приезжали артисты Томской государственной филармонии. Несколько концертных выступлений организовали в колхозах района артисты областного эстрадного бюро.

Хлеборобы района, выступив с призывом ко всем труженикам полей Кузбасса досрочно завершить уборку урожая и хлебозаготовки, сейчас все силы прилагают к тому, чтобы с честью выполнить свои обязательства. На выполнение этой важнейшей хозяйственно-политической задачи направлена вся массово-политическая работа среди колхозников, работников МТС и совхозов, проводимая районной партийной организацией.

М. САНДАР,
секретарь Кемеровского РК ВКП(б).

Прокопьевская государственная табачная фабрика. На снимке: работница папиросного цеха Мария Сивак, систематически перевыполняющая норму выработки.

Фото В. Булычева.

Больше лекций для населения

По письмам читателей

В редакцию поступили письма читателей нашей газеты тт. Волгина и Райкова, в которых они сообщают о том, что в г. Осинниках мало читается лекций для населения.

Тов. Волгин рассказывает: в период выборов в Верховный Совет СССР в Осинниках читалось много лекций на политические, экономические, научно-атеистические темы. После выборов эта работа прекратилась.

— Лекторское бюро горисполкома, — сообщает тов. Волгин, — и городское отделение Общества по распространению знаний бездействуют.

Член-соревнователь городского отделения Общества по распространению политических и научных знаний тов. Райков пишет:

— В отделении насчитывается 16 действительных членов Общества и 10 членов-соревнователей. Но лекции читает небольшое число членов Общества. Подавляющее большинство лекторов только числится на бумаге.

Отделу пропаганды и агитации Осинниковского горкома ВКП(б) необходимо принять энергичные меры по улучшению лекционной пропаганды среди трудящихся города.

НАМ ПИШУТ

—На станции Тайга,—пишет осмотрщик вагонов тов. **О. Шайхудинова**,—в нечетном парке нет хозяина. На путях —вода, грязь. Это мешает нормальной обработке и осмотру поездов. Работники пункта технического осмотра не раз ставили этот вопрос перед начальником дистанции пути тов. Архиповым и перед руководством вагонного участка. Но положение остается без перемен.

* * *

Тов. **Телепнев** возмущается поведением работников Ленинск-Кузнецкого отделения «Сельэлектро». Колхоз имени Горького Ленинск-Кузнецкого района по-хозяйски отремонтировал зерносушилку, сделал новый бункер для сухого зерна и другой бункер для погрузки в автомашину готового очищенного зерна. Но зерносушилка не может быть использована.

Ленинск-Кузнецкое отделение «Сельэлектро» еще в июне начало ремонт электролинии и до сих пор не может его закончить.

Обзор печати

Неустанно пропагандировать стахановский опыт

Недавно почетный шахтер, бригадир навалоотбойщиков шахты имени Кирова Сергей Митрофанович Гатилов пришел в общежитие № 1 побеседовать с молодыми рабочими, пришедшими на производство из школ ФЗО.

— Почти четверть века проработал я в шахте, — начал свой рассказ почетный шахтер, — два года был лампоносом и только тогда попал в забой. Мне так же, как и вам, помогали овладевать мастерством старые, опытные горняки. Но тогда совершенно другие условия в шахте были. О механизации мы еще не знали. Были обушок да санки, которые на себе приходилось таскать. Вот и вся «механизация».

Дальше тов. Гатилов подробно рассказал молодым горнякам о своих методах работы, поделился опытом, который он приобрел за десятилетиями. С большим интересом слушала молодежь рассказ почетного шахтера, много полезного почерпнула она для себя из этой увлекательной и поучительной беседы.

На шахтах Ленинска-Кузнецкого работает большое количество молодых горняков. Правильно поэтому поступила редакция городской газеты «Ленинский шахтер», опубликовав на своих страницах изложение беседы тов. Гатилова с молодежью, проживающей в общежитии № 1.

Большевистская партия учит постоянно опираться на передовое, всеми силами поддерживать прогрессивные начинания, равняться на достижения новаторов производства. Но, чтобы распространить стахановское движение, надо лучше пропагандировать опыт новаторов производства. Огромную роль здесь призвана сыграть большевистская печать. Прямой долг газеты, ее непосредственная обязанность — вооружить передовыми методами всех, без исключения, рабочих, сделать так, чтобы сокровищница стахановского опыта использовалась полностью и повсеместно.

«Ленинский шахтер» — ежедневная газета, выходящая в крупнейшем промышленном центре Кузбасса. В отличие от других рудников Ленинск-Кузнецкий известен в бассейне как рудник самой высокой механизации. Его шахты стали своеобразными лабораториями, где проходит первые испытания и затем внедряется в производство новейшая горная техника, которой страна в изобилии снабжает шахтеров. Естественно, что эта особенность требует усиления внимания к кадрам механизаторов. Нужно кропотливо изучать опыт работы водителей горных машин, широко применять достижения передовиков.

Ленинск-кузнецкая городская газета учитывает особенности своих шахт. Пропагандируя стахановский опыт, газета прежде всего популяризирует опыт механизаторов, причем популяризирует его умело. Не штатные работники редакции, а комбайнеры, машинисты углепогрузочных, породопогрузочных и буросбоечных машин, начальники механизированных участков, руководители шахт выступают на страницах газеты с рассказами о том, как они осваивают новую технику.

В одном из июньских номеров газеты опубликовано содержательное выступление начальника участка № 4 шахты «Полысаевская» тов. Семенова. Автор рассказывает об опыте работы комплексных бригад в комбайновых лавах. Убедительно показав преимущества новой системы организации труда, открывающие широкую возможность для перехода к коллективной стахановской работе, тов. Семенов заключает:

«Месяц работы комплексных бригад дал разительные результаты. В лаве № 15 с подрубкой 50—60 метров вруба справляется теперь 10 человек вместо 14—15. Соответственно уменьшилось количество горняков по другим лавам. В течение суток комбайн находится в действии. Полностью используется восьмичасовой день горняка. Выход угля на каждого работающего увеличился на 1,95 тонны в месяц. На участке все выполняют технические нормы».

До конца использовать технику, выжать из нее все, что она может дать, — этой мыслью живут сейчас сотни механизаторов Кузбасса. 19 июля «Ленинский шахтер» публикует выступления механизаторов 4-го участка шахты имени Кирова под общей шапкой: «Дадим на угольный комбайн 15 тысяч тонн угля в месяц».

Пятнадцать тысяч тонн на комбайн — великолепный показатель! За такое количество угля борются лучшие механизаторы Донбасса, где комбайны были пущены в ход значительно раньше, чем в Сибири. Тем не менее, судя по выступлениям кировцев, участок может достигнуть такой добычи.

Систематически публикует газета выступления механизаторов рудника. В августе на ее страницах выступил бригадир проходчиков шахты «Журинка-4» Круглов, рассказавший об освоении всеми членами бригады углепогрузочной машины С-153. О том, как облегчила труд проходчиков буросбоечная машина, подробно пишет помощник начальника участка № 2 шахты «Комсомолец» т. Марков, о практике изучения механизмов в стахановских школах повествует начальник участка № 12 шахты имени Кирова тов. Бажин и т. д. Продуманная пропаганда опыта механизаторов несомненно помогает развертыванию соревнования на механизированных участках шахт города.

Уделяя основное внимание показу стахановского опыта водителей горных машин, «Ленинский шахтер» не забывает, однако, и об остальных горняцких специальностях. На страницах газеты, наряду с механизаторами, выступают с рассказами о своих методах труда навалоотбойщики, проходчики, представители самых различных шахтерских профессий.

Ленинск-Кузнецкий — большой город. Стахановским трудом здесь отличаются не одни только шахтеры. Правильно делает редакция, публикуя в номере от 28 июля обширное выступление шофера Барельникова. Подробно рассказывая о методах ухода за своей трехтонкой, тов. Барельников в конце пишет:

«Я вызываю шоферов нашего города развернуть соревнование за достижение пробега на автомашину 100 тысяч километров без капитального ремонта. Активное участие в этом соревновании позволит значительно удлинить срок службы автомашин, а следовательно увеличить количество перевезенных грузов и удешевить себестоимость автотранспортных перевозок».

Следует отметить пристальное внимание редакции к техническим новинкам, к литературе, связанной с угольной промышленностью. В конце августа, ко Дню шахтера, в Кузбасс прибыли только что выпущенные в Москве книги о новаторах-угольщиках, а уже 6 сентября «Ленинский шахтер» публикует обстоятельную библиографическую статью об одной из таких книг — «Проходчики Кузбасса». Подобная оперативность заслуживает одобрения. Читатель, благодаря этому, имеет возможность быть в курсе последних событий, изучать опыт лучших людей угольной промышленности.

Повсеместно пропагандировать и внедрять стахановский опыт, сделать его достоянием всех участников социалистического соревнования — благородная задача печати. Факты свидетельствуют о том, что редакция газеты «Ленинский шахтер» правильно понимает эту задачу.

Ответы на вопросы читателей

МАРКСИЗМ-ЛЕНИНИЗМ О РЕЛИГИИ И ПУТЯХ ЕЕ ПРЕОДОЛЕНИЯ

Важнейшей задачей коммунистического воспитания трудящихся является преодоление пережитков капитализма в сознании людей.

Одним из наиболее живучих и вредных пережитков прошлого являются религиозные предрассудки. Борьба с ними — неот'емлемая часть идеологической работы большевистской партии.

В. И. Ленин в статье «Об отношении рабочей партии к религии» писал: «Мы должны бороться с религией. Это — азбука всего материализма и, следовательно, марксизма». (Ленин, Соч., изд. 3, том XIV, стр. 70).

Марксизм-ленинизм учит, что религия— это одна из форм общественного сознания. Сознание всегда, при любых условиях, является отражением материального мира «Даже туманные образования в мозгу людей, — говорили Маркс и Энгельс, — и те являются необходимыми сублиматами (продуктами) их материального жизненного процесса...» (К. Маркс, Ф. Энгельс. Собр. Соч. том IV, стр 17).

Отражение внешнего мира в сознании человека может быть правильным или извращенным. Религия есть ложное, фантастическое отражение материальной действительности в сознании людей, порождаемое бессилием дикаря перед чуждыми и непонятными ему силами природы и забитостью и придавленностью трудящихся масс классовым гнетом и эксплуатацией.

Таким образом, «Бог есть (исторически и житейски) прежде всего комплекс идей, порожденных тупой придавленностью человека и внешней природой и классовым гнетом, — идей, закрепляющих эту придавленность, усыпляющих классовую борьбу». (Ленин, Соч., изд. 3, том XVII, стр. 85).

Сущность религии, ее роль коротко и четко определена Марксом: «Религия — опиум народа». Ленин называл это положение краеугольным камнем мировоззрения марксизма в вопросе о религии.

* * *

Тов. Малиночкин (г. Прокопьевск) в письме в редакцию просит рассказать, каково отношение большевистской партии к религии. В качестве ответа на это письмо редакция публикует статью действительного члена Всесоюзного общества по распространению политических и научных знаний И. Д. Чернова.

* * *

На протяжении всей истории эксплуататорских обществ религия всегда выступала на стороне господствующих классов, внушая трудящимся, что воля и интересы угнетателей есть воля и интересы всевышнего. Религия оправдывала и защищала все гнусности и мерзости эксплуататоров, благословляла эксплуатацию, призывая угнетенных к смирению и подчинению. Не случайно поэтому, что все эксплуататорские классы с особым усердием насаждали религию, поддерживали и закрепляли в сознании трудящихся религиозные предрассудки. В царской России, например, церковь была составной частью государства. Поп и жандарм являлись опорой русского царизма. Школа была полностью отдана в руки церкви. Царские сатрапы обрушивались на всех, кто проявлял свободомыслие по отношению к религии, ссылая «непокорных» церкви на каторги, устанавливая за ними полицейский надзор.

Насилие над совестью человека существует во всех капиталистических странах. Буржуазное общество не может существовать без экономического, политического и духовного угнетения. В США церковь формально отделена от государства. Однако американские монополисты за счет государства содержат у себя на службе огромную армию церковников в учебных заведениях, армии, тюрьмах и т. д. Преподавание в школах ведется в строгом соответствии с «учением божиим». Пропаганда атеизма и диалектического материализма среди трудящихся преследуется.

Мракобесие и невежество насаждаются ныне во всех странах капиталистического мира. Попы и идеалисты, чувствуя обреченность буржуазного общества, его слабость перед победоносно шествующим коммунизмом, все яростнее выступают против науки, марксизма, призывают вернуться обратно, к средневековью и жестокой кровавой инквизиции. В этом походе против коммунизма и науки особенно ярко проявляется подное единство идеализма и религии. Идеализм — это поповщина, принаряженная философскими терминами.

Раскрыв социальные корни религии, ее назначение и роль в эксплуататорском обществе, марксизм-ленинизм наметил и указал правильные пути борьбы с религиозной идеологией. Ленин учил партию и рабочий класс, что важнейшим условием освобождения трудящихся масс от гнета религии является уничтожение эксплуататорского строя. Борьба против религии — это часть общей классовой борьбы пролетариата против буржуазии.

Большевистская партия на протяжении всей своей истории вела самую решительную борьбу против религии и религиозной идеологии. Большевики всегда были самыми последовательными атеистами.

Борьба против религии и реакционного духовенства получила особенно широкий размах после победы Великой Октябрьской социалистической революции.

Уничтожив экономическое и политическое господство эксплуататоров — помещиков и капиталистов, Октябрьская революция подорвала устои религии, отменила всю систему духовного угнетения и создала необходимые условия для формирования социалистического сознания людей.

Благодаря огромной воспитательной работе большевистской партии, в нашей стране выросло новое поколение людей, вооруженное подлинно научным мировоззрением. Впервые в истории полностью осуществлена свобода совести. Сталинская Конституция гарантирует гражданам СССР свободу отправления религиозных культов и свободу антирелигиозной пропаганды. Церковь отделена от государства и школа от церкви. Религия в СССР по отношению к государству является частным делом. Наряду с этим религия никогда не была и не может быть частным делом для коммунистов.

Несмотря на коренные изменения, происшедшие в нашей стране, некоторые пережитки прошлого еще сохраняются в сознании людей. Это об'ясняется тем, что сознание людей в его развитии отстает от их экономического положения, а также наличием капиталистического окружения. Мировая реакция, возглавляемая американскими империалистами, ведет широкий идеологический поход против нашей страны, стремится оживить в сознании наших людей пережитки буржуазной идеологии и особенно религиозные предрассудки.

Необходимо учесть, что церковники за последнее время изменили свою тактику и методы религиозной пропаганды. Приспосабливаясь к настроениям советских людей, понимая, что антикоммунистическая пропаганда не будет иметь успеха среди нашего населения, церковники стали проповедывать, что религия не противоречит коммунизму, что «первым коммунистом» был не кто иной, как Иисус Христос, что советская власть тоже от бога и т. д.

Однако это вынужденное изменение тактики церковников по отношению к советской власти ни в коей мере не меняет сущности религии. Она была и остается антинаучной, реакционной идеологией, в корне враждебной мировоззрению большевистской партии, целям и задачам борьбы за коммунизм.

Все служители религиозных культов, какими бы именами они ни назывались, проповедуют веру в загробную жизнь, презрение к земным делам во имя небесных, воспитывают верующих в духе пессимизма, упадничества, крайнего индивидуализма, господствующего в буржуазном обществе, где жизнь человека втиснута в формулу горьковского купца Маякина — «или других грызи, или лежи в грязи». Эта проповедь презрения к земным делам, спасения души ради небесного рая есть не более как попытка церковников совлечь советского человека с пути борьбы за коммунизм. Она в корне враждебна марксизму-ленинизму, несовместима с коммунистической идеологией.

Религия, в противоположность марксизму-ленинизму, отрицает возможность познания мира, не признает достоверность человеческих знаний. Не случайно, что проповедники религиозных догматов на протяжении тысячелетий распространяли самые невежественные воззрения на мир, являлись жестокими гонителями науки и разума.

В советской стране, где наука достигла своего подлинного расцвета, церковники продолжают внушать верующим, что познание мира — дело греховное, что они— черви земные и все их знания ложны и ненавистны богу.

Сознательным советским людям чужды и враждебны поучения церковников о женщине, как о неполноправном члене общества, проповеди любви к врагам, пренебрежительного отношения к труду и т. д.

Большевистская партия, в противоположность религии, воспитывает советских людей в духе коммунистической морали, глубокой убежденности в неизбежность победы коммунизма. Она выковывает у советского человека такие благородные черты, как смелость, мужество, бесстрашие в борьбе с врагами, инициативу и творческое дерзание в науке и труде.

Таким образом, религия в самой своей основе враждебна марксизму-ленинизму, враждебна коренным задачам большевистской партии, всего советского народа. Коммунизм и религия непримиримы.

Из факта победы социализма и господства социалистической идеологии в нашей стране некоторые делают вывод, что теперь религия отомрет сама собой, без борьбы. Это неправильно. Чтобы преодолеть религиозные предрассудки, требуется упорная, повседневная работа по пропаганде научного мировоззрения.

Ленин и Сталин учат, что борьба с религиозными пережитками должна проводиться путем систематической, терпеливой раз'яснительной антирелигиозной работы, пропаганды научно-материалистических знаний. Ленин говорил:

«Бороться с религиозными предрассудками надо чрезвычайно осторожно; много вреда приносят те, которые вносят в эту борьбу оскорбление религиозного чувства. Нужно бороться путем пропаганды, путем просвещения». (Ленин, том XXIII, изд. 3, стр. 285).

Пропаганда атеистических знаний, учит марксизм-ленинизм, должна быть боевой, наступательной действенной. А для этого необходимо тщательно учитывать национальные особенности, половой и возрастной состав населения, характер религиозных предрассудков и т. д. Пропаганду атеистических знаний надо проводить главным образом среди верующих. У нас же есть еще неправильная практика, когда доклады и лекции на антирелигиозные темы преимущественно проводятся среди неверующих и совершенно мало для людей, в сознании которых живут религиозные предрассудки.

В своем постановлении «Об организации научно-просветительной пропаганды», принятом в сентябре 1944 года, ЦК ВКП(б) указывал, что «пропаганда естественно-научных знаний приобретает в нынешних условиях особо важное значение в деле дальнейшего под'ема культурного уровня широких слоев трудящихся и преодоления пережитков бескультурья, суеверий и предрассудков».

Борьба за марксистско-ленинское мировоззрение, за преодоление религиозных предрассудков и суеверий есть борьба за коммунизм.

„Мы на вашу жалобу реагировали...“

В обкоме профсоюза химиков без перемен

Два с лишним месяца тому назад — 30 июня президиум Кемеровского областного совета профсоюзов на своем заседании слушал вопрос «О рассмотрении заявлений и жалоб трудящихся в областных комитетах: рабочих угольной промышленности, рабочих госторговли и общественного питания и рабочих химической промышленности». Постановка этого вопроса не отличалась предварительным глубоким изучением. Да и трудно было это сделать, так как взяты были одновременно три самых крупных обкома профсоюзов, с самой различной спецификой, с отличающимися друг от друга производственными условиями. Тем не менее вопрос на президиуме был заслушан, было принято и соответствующее решение.

В решении облсовпрофа отмечалось, что все три обкома профсоюзов не уделяют должного внимания вопросам своевременного рассмотрения жалоб и заявлений рабочих и служащих, что во многих случаях проявляется чиновничье-бюрократическое отношение к письмам трудящихся. Особенной критике в решении был подвергнут обком профсоюза химической промышленности, его председатель тов. Бородулин. Здесь, как отмечал президиум облсовпрофа, имеет место механическая пересылка жалоб подведомственным организациям. Обком не знает судьбы пересланных жалоб, не анализирует и не изучает их.

С момента принятия облсовпрофом вышеприведенного решения прошло достаточно времени, чтобы исправить положение дел, улучшить работу с письмами трудящихся. Как же восприняли критику руководители обкома профсоюза химиков? Сделали ли они для себя соответствующие выводы? Заинтересовался ли облсовпроф дальнейшей судьбой своего решения?

В ста метрах от Кемеровского азотнотукового завода находится обком профсоюза рабочих химической промышленности. Учитывая, что решение облсовпрофа нацеливало обком профсоюза не только на улучшение работы с письмами непосредственно в своем аппарате, но и на предприятиях им обслуживаемых, мы поинтересовались, как реагирует на жалобы трудящихся завком этого крупнейшего завода. Вот что выявилось при ближайшем рассмотрении.

В течение 1950 года в завком поступило 906 писем, заявлений и жалоб. Из книги учета явствует, что 112 заявлений не рассмотрены. Кроме того, 69 заявлений находящихся в завкоме от 4 месяцев до года, не только не разобраны по существу, но даже не зарегистрированы в книге учета. А среди них есть жалобы, требующие немедленного реагирования.

С 30 мая лежит в завкоме жалоба рабочего лесоучастка тов. Кобзева. Начальник лесоучастка тов. Лупинский без всяких оснований задерживает Кобзеву выплату денег по больничному листу с 5 октября по 5 ноября 1949 года. Проходит год с тех пор, как рабочий находился на бюллетене. Причитающихся денег он так и не получил, а председатель завкома тов. Селезнев даже не нашел нужным ответить на письмо рабочего.

Или другой пример. С 21 апреля в завкоме находится заявление рабочего-стахановца тов. Хакимова. Семья его состоит из 7 человек, и он просит оказать ему материальную помощь для необходимых покупок детям. Прошло почти пять месяцев, но тов. Хакимов ожидаемой помощи не получил, не получил он и отказа.

Негодная практика работы с письмами на Кемеровском азотно-туковом заводе — обвинение не только работникам завкома, но и руководителям обкома профсоюза химиков. Если учесть, что большое количество неразобранных писем находится в завкоме завода «Карболит», на других предприятиях, то невольно напрашивается вывод, что обком совершенно не контролирует деятельность завкомов по рассмотрению жалоб трудящихся.

Каково же положение в самом обкоме, как его аппарат реагирует на письма и заявления членов профсоюза? Прежде всего, поражает незначительное количество писем, поступающих в обком. В книге учета их зарегистрировано всего лишь 90. Характерная деталь. Из этих 90 писем 80 процентов поступили из различных областных организаций, куда, минуя свой обком, обращались с жалобами члены профсоюза. Чтобы понять, почему это происходит, необходимо проанализировать методы работы обкома с письмами.

Работница охраны Кемеровского азотнотукового завода тов. Григорьева была снята с работы якобы за нарушение пропускного режима. Завком, куда обратилась с жалобой тов. Григорьева, установил, что она уволена неправильно и предложил администрации восстановить ее на работе. Однако решение завкома оказалось не действенным. Григорьева обращается за помощью в обком. Президиум обкома также выносит решение восстановить ее на прежнем месте. Но, отправив свое решение, председатель обкома тов. Бородулин счел на этом свою миссию законченной, а тов. Григорьева до сих пор не восстановлена на работе.

Или другой случай. Члены паровозной бригады машиниста Беляева в транспортном цехе одного из кемеровских заводов, по указанию администрации, в апреле и мае проработали по 30—40 сверхурочных часов. Как позднее выяснилось, эта сверхурочная работа не была предварительно согласована с профсоюзной организацией и начальник цеха Мацкевич отказался выплатить полагающиеся бригаде деньги. Обком профсоюза в течение нескольких минут вынес решение в пользу бригады Беляева, но уже после этого паровозникам пришлось обращаться в десятки инстанций, писать в областную газету, прежде чем они добились ответа. Тов. Бородулин, подписав решение, не пожелал больше разговаривать с рабочими:

— Мы на вашу жалобу реагировали, чего же вы еще от нас хотите? Не выплачивают денег — добивайтесь.

Черствое, казенное отношение к жалобам, нежелание заняться каждой из них по существу—все это продолжает оставаться характерным для обкома профсоюза химиков, несмотря на критику, на решение облсовпрофа. Не случайно, поэтому рабочие обходят обком, они знают, что не встретят здесь чуткого к себе отношения, что здешние бюрократы в лучшем случае подпишут решение, но никто не позаботится провести это решение в жизнь. К жалобе в обкоме профсоюза подходят как к мине замедленного действия — скорее удалить ее из помещения, а какова дальнейшая судьба жалобщика — это никого не интересует.

Очень неглубоко изучил Кемеровский облсовпроф работу обкома профсоюза химиков с письмами трудящихся. Это видно из июньского решения совпрофа, из положения дел в завкомах химических предприятий, из нынешней практики обкома профсоюза. И совсем уже неправильно поступает облсовпроф, забыв свое недавнее решение, а ведь последний пункт его обязывает заведующего оргмассовым отделом совпрофа тов. Карлова проконтролировать, как обкомы будут улучшать работу с письмами трудящихся.

Областному совету профсоюзов следовало бы проконтролировать выполнение своего решения, следовало бы вернуться к этому вопросу, изучить его серьезнее, глубже и тогда председатель обкома профсоюза химиков тов. Бородулин вряд ли отделается одним лишь «указанием».

Рейдовая бригада газеты «Кузбасс»:

П. ТОЛКУНОВ,
Д. ЕНИН.

В ЛЕНИНСК-КУЗНЕЦКОМ ГОРНОМ ТЕХНИКУМЕ

ЛЕНИНСК-КУЗНЕЦКИЙ, 13 сентября. (По телефону). В этом году при приеме новых студентов в горный техникум было подано на 300 мест 1120 заявлений. 75 человек пришли в техникум с полным средним образованием 40 из них — отличники учебы — зачислены в техникум без экзаменов.

При техникуме открыты две группы курсов узкой специальности. На них обучаются около 80 горняков-практиков, в их числе — Герой Социалистического Труда тов. Чекмарев.

С каждым годом в техникуме совершенствуется практическое обучение, здесь хорошо оборудованы кабинеты геологии, технологии металлов, технической механики и другие.

На шахте «Северная» треста «Кемеровоуголь» готовится к сдаче в эксплуатацию обогатительная фабрика. Слесари монтажной группы центральных электромеханических мастерских треста «Кемеровоуголь» на строительстве фабрики показывают образцы высокой производительности труда при отличном качестве работы.

На снимке (слева направо): слесари Я. Зимченко, Н. Эсманский и В. Протопопов за сборкой диффузора. Фото И. Прудникова.

Как в Прокопьевске готовятся к зиме

На дворе осень, не за горами сибирская морозная зима с ее метелями и буранами. Отлично подготовить шахты и предприятия к работе в зимних условиях—важнейшая задача хозяйственных и партийных органов. Опыт прошлых лет показывает, что, где этому вопросу уделялось серьезное внимание, шахты и предприятия в зимнее время давали значительный прирост выпуска продукции.

Однако подготовка шахт Прокопьевска к зимней работе проходит явно неудовлетворительно. На шахте им. Кагановича, где начальником тов. Плюхин, главным инженером тов. Архангельский, до сих пор нет даже плана ремонта зданий и сооружений. Стоит ли после этого удивляться, что паровотопительная система зданий отремонтирована всего на 30 процентов. Примерно такое же положение на шахтах «Восточная», № 3-3-бис, «Красный углекоп» и других.

Известно, что плодотворная работа шахт зимой зависит, главным образом, от хорошего содержания калориферного хозяйства, галлерей, промышленных зданий и сооружений. Но ремонт и строительство калориферов и галлерей ведется плохо. На шахтах «Манеиха» и им. Кагановича эта работа проводится так, словно зима настанет через год. На шахте «Манеиха» строительство калорифера намечалось закончить в августе. Фактически оно только начато.

Особую тревогу вызывает неудовлетворительная подготовка к зиме закладочного хозяйства.

На шахте им. Кагановича, например, чтобы обеспечить нормальную работу с закладкой, нужно сейчас построить тысячу метров галлереи теплового бункера и провести ряд других работ. Начальник шахты тов. Плюхин этими вопросами не занимается. Еще хуже на шахте «Восточная». Закладочный комплекс здесь должен быть готов к 20 сентября. Судя по темпам строительных работ, он не будет готов и в декабре.

Одной из важнейших операций выполнения плана является погрузка и отправка угля промышленным предприятиям. Казалось бы, руководители шахт должны принять все меры, чтобы обеспечить и зимой четкую и бесперебойную разгрузку угольных отвалов, где накапливаются многие тысячи тонн топлива. Но большинство погрузочных цехов к зиме до сего времени не подготовлены.

Так получается потому, что руководители трестов не требуют выполнения в срок всех мероприятий, намеченных для подготовки к зиме. Благодушие проявляет главный инженер треста «Прокопьевскуголь» тов. Коровин, который старается снять с себя ответственность за подготовку к зиме.

—Подготовка к зиме идет неудовлетворительно,—заявляет он, — потому, что руководители шахт не заботятся об этом.

Это—только одна сторона дела. Другая, не менее важная, заключается в том, что виновником плохой подготовки к зиме шахт треста «Прокопьевскуголь» является и сам тов. Коровин. Он не сумел обеспечить предприятия паропроводными трубами и другими самыми необходимыми материалами.

Подготовка к зиме — важнейшая кампания. Ее надо проводить организованно, в точно установленные сроки. Зима не будет ждать, пока раскачаются руководители шахт и трестов Прокопьевска.

И. ЛАРИН,
корр. «Кузбасса».

Строители-рационализаторы

СТАЛИНСК. (Корр. «Кузбасса»). Трест «Сталинскпромстрой» — передовой в Кемеровской области.

Но многие строительные управления этого треста до сих пор не выполняют плана и, вопреки постановлению правительства о снижении себестоимости строительных работ на 25 процентов, допускают большой перерасход государственных средств.

Большую роль в деле снижения себестоимости могут и должны сыграть рационализаторы и изобретатели. Однако этому участку работы в тресте «Сталинскпромстрой» не уделяется должного внимания.

Об этом говорили рационализаторы и изобретатели на состоявшейся в тресте конференции по вопросам рационализации. Достаточно сказать, что по всем стройуправлениям и подсобным предприятиям треста «Сталинскпромстрой» за первое полугодие 1950 года поступило всего 218 предложений. Из них принято 141, а внедрено только 77.

Многие рационализаторские предложения реализуются годами. Рационализатор тов. Шишкин рассказал на конференции, что его предложение о применении механической передвижной эстакады для подачи раствора при заливке ребристых плит, принятое еще в 1949 году, «внедряется» до сих пор...

Обращает на себя внимание вопиющий случай утери главным инженером стройуправления № 10 тов. Максимовым 6 рационализаторских предложений и документов на выплату вознаграждения за одно рационализаторское предложение.

Заместитель главного инженера треста тов. Прокофьев признал, что существующее при тресте бюро рационализации и изобретательства возглавляемое тов. Белостопким, работой рационализаторов и изобретателей не руководит и не оказывает им никакой помощи. Все рационализаторские предложения поступают самотеком.

Участники конференции отметили много недостатков в работе треста, стройуправлений и постройкома по руководству рационализаторами и изобретателями и разработали ряд предложений, направленных на быстрое их устранение.

Кино

„СМЕЛЫЕ ЛЮДИ“

«Смелые люди» — так называется новый советский цветной художественный кинофильм, который с большим успехом демонстрируется сейчас на экранах Кузбасса.

Этот фильм привлекает зрителя не только своей сюжетной занимательностью, но прежде всего большой реалистичностью, высокими идеями, которыми освещены все события и все поступки героев фильма. Почему с таким волнением, с таким глубоким интересом и сочувствием следит зритель за всеми перипетиями, в которые попадают действующие лица фильма — простые смелые советские люди? Потому, что они совершают свои героические поступки во имя великой любви к Родине, к своему народу.

Действие фильма развертывается в горах и степях Северного Кавказа и начинается еще в довоенные годы. Первые эпизоды рассказывают зрителю о героических трудовых буднях советских коневодов, о их интересной, содержательной жизни, полной неожиданностей и тревог, больших забот и больших радостей. На одном из советских конезаводов заботливо выращиваются для государства великолепные племенные кони, обучаются прекрасные скаковые лошади. Здесь овладевает высоким профессиональным мастерством наездника один из главных героев фильма —молодой табунщик Вася Говорухин.

Но не только качества первоклассного жокея воспитывают у Васи коллектив конезавода и старый тренер Константин Сергеевич Воронов. Лучшие свойства советского человека — пламенный патриотизм, мужество, сильная воля, скромность, любовь к великому делу коммунизма, воспитанные у юноши в довоенные годы, помогают ему с честью выполнить свой долг в годы Великой Отечественной войны.

Героической борьбе с немецко-фашистскими захватчиками, вторгшимися на Северный Кавказ, посвящена большая часть фильма. В напряженных, волнующих эпизодах борьбы с врагом еще больше раскрываются высокие моральные качества советских людей. Добродушный ворчун Воронов остается в городе, занятом немцами, и, ежеминутно рискуя своей жизнью, работает в подполье. Бесстрашно осуществляет связь между партизанами и подпольщиками внучка Воронова—недавняя школьница Надя, исключительный героизм проявляют Вася Говорухин и другие герои фильма.

Актеры, исполняющие главные роли, создали яркие реалистические образы. С первых же кадров вызывает глубокую симпатию зрителей старый тренер Воронов — трудолюбивый, скромный и мужественный советский человек, роль которого с большим мастерством и теплотой исполняет народный артист СССР А. Грибов. Артист С. Гурзо (Вася Говорухин) хорошо знаком по кинофильму «Молодая гвардия», где он талантливо исполнил роль Сергея Тюленина. Образ Васи Говорухина — новая творческая удача молодого растущего актера. Талантливо раскрывает С. Гурзо духовный рост героя, находя для обрисовки образа Васи много ярких красок. Обаятельный образ жизнерадостной смелой русской девушки Нади Вороновой создала молодая способная артистка Т. Чернова.

Необходимо отметить также оригинальную игру артиста О. Солюса, исполняющего роль фашистского шпиона Белецкого—Фукса. Он с большой выразительностью создал образ бесчеловечного и опасного врага. Запоминаются и многие персонажи фильма: секретарь райкома партии Кожин (Н. Мордвинов), дядя Степан (Г. Гумилевский), Коля Девяткин (О. Потоцкий), партизан Хаким (К. Бадырев) и другие.

Большим творческим достижением постановочного коллектива является великолепное качество цвета в фильме. Цвет служит одним из важнейших художественных средств, эмоционально воздействующих на зрителя. С тончайшими оттенками переданы в фильме красота и богатство одного из самых живописных уголков нашей Родины—Северного Кавказа, красочно показана счастливая мирная жизнь советских людей. О великом торжестве советского народа-победителя говорят яркие картины народного праздника и скачек в заключительных кадрах фильма.

Несмотря на некоторые недостатки как в драматургическом построении, так и в игре отдельных актеров, фильм «Смелые люди» говорит о новом успехе нашей кинематографии. Творческий коллектив, работавший над фильмом (сценаристы М. Вольпин, Н. Эрдман, режиссер-постановщик К. Юдин, операторы Н. Гелейн, Р. Захаров, художники М. Богданов, Г. Мясников и другие), создал увлекательное кинопроизведение, имеющее большое воспитательное значение.

Н. СПЕЧОВА.

ШКОЛЬНЫЕ БУФЕТЫ

В первый день занятий у входа в каждую школу красовался плакат «Добро пожаловать, ребята!». Школьники вошли в свежевыбеленные классы, сели за блестящие, пахнувшие краской, парты. А в перерывах между уроками большинство учащихся пришли позавтракать в школьные буфеты.

Чистыми и уютными с первого дня занятий были помещения буфетов в 8-й и 23-й кемеровских школах. Здесь можно купить свежую булочку, пирожок, ватрушку, печенье, пряники. Особенно привлекли учащихся яблоки, груши, крупные спелые помидоры.

Школьные буфеты в 4-й и 41-й средних женских школах Кемерова обслуживает трест столовых. С первого дня занятий здесь бойко идет торговля. А в начальных школах № 21 и № 26 в школьных буфетах стали продавать горячий чай, кофе, скоро будут отпускаться легкие горячие завтраки — каши, овощные блюда.

В 18-й мужской неполной средней школе буфет организовало кафе треста столовых. В первый день школьных занятий в скудном ассортименте этого буфета преобладали закуски, которые продают в самом кафе. Организаторы школьного буфета, видимо, забыли, что покупателями у них будут ученики.

С большим опозданием открылся буфет в 33-й средней школе г. Кемерово, обслуживаемый горпищеторгом. А в 43-й 44-й и 27-й школах до сего времени вовсе нет школьных буфетов.

Хорошее начинание — продажа школьникам горячих завтраков еще не нашло широкого распространения в школах Кемерова. Помещения буфетов в ряде школ не приспособлены для этого, они или выходят на лестничные площадки, или вовсе не имеют мест для размещения столиков и стульев, чтобы ребенок мог горячий завтрак с'есть за столом, а не стоя, на ходу.

Школьный буфет — это буфет особого типа, в ассортименте которого должны быть: молоко, кисель, компот, горячие завтраки, сравнительно недорогие, сытные и вкусные.

В. ОЛЕНЕВА.

На экономические темы

В стороне от жизни

* * *

ПИСЬМО ИЗ КИСЕЛЕВСКА

* * *

В Киселевске находятся крупнейшие машиностроительные предприятия угольной промышленности — завод «Углемаш» и госмашзавод. От четкой, правильно поставленной работы этих предприятий во многом зависит обеспечение шахт Кузбасса и других угольных бассейнов страны вагонетками, машинами для обогащения угля, транспортерами, лебедками, породозакладочными и другими машинами. Однако при ближайшем же ознакомлении с положением на этих двух заводах бросается в глаза кустарщина и некультурность в самой организации производственного процесса.

Работники завода «Углемаш» склонны об'яснять эту отсталость тем, что долгое время завод находился в ведении комбината «Кузбассуголь» и выпускал случайную продукцию по отдельным заказам, не занимаясь ни серийным, ни массовым производством.

— Мы были вроде «пожарной команды», — поясняет начальник планово-производственного отдела завода тов. Берсенев.

Завод сейчас находится в непосредственном подчинении Министерства угольной промышленности СССР и давно уже выпускает серийную продукцию, а кустарщина в организации производства не ликвидирована. С февраля прошлого года пытаются здесь ввести хозрасчет, но из-за противодействия людей, привыкших работать по-старинке, его нет до сих пор. Величайшим достижением считают здесь попытки установить контроль за расходованием фонда зарплаты и основных материалов по цехам. Учет цеховых расходов ведется только по основным показателям, а о том, какова себестоимость выпускаемой продукции здесь знают только приблизительно. До сих пор, например, не определена плановая себестоимость проходческой лебедки — машины, находящейся значительное время в серийном производстве.

На заводе «Углемаш» утешают себя тем, что в сентябре может быть будет осуществлен переход на частичный хозрасчет. Любопытно, что проект приказа о переводе на хозрасчет основных цехов завода составлен еще в мае с. г., но директор завода тов. Фролов все никак не решается подписать его.

Впрочем, эти колебания понятны. Введение хозрасчета невозможно осуществить простым росчерком пера, одним директорским приказом, оно немыслимо без большой подготовительной работы. Достаточно ознакомиться с практикой передовых предприятий страны, чтобы убедиться в том, что переводу цехов на хозяйственный расчет должна предшествовать серьезная учеба начальников цехов по вопросам экономики производства. Такой учебы на «Углемаше» нет и в помине. Между тем, ясно, что начальник цеха, не имеющий представления об организации учета и нормирования, не знающий детально первичную документацию по цеховому хозрасчету, особенно по калькуляции себестоимости отдельных изделий, руководить хозрасчетным цехом просто не сможет.

Не лучше обстоит дело и с бригадным хозрасчетом. Думают ли на заводе о введении, вслед за цеховым, бригадного хозрасчета? Готовятся ли к этому? Руководящие работники завода «Углемаш» и, в особенности, начальник планового отдела тов. Берсенев готовы признать, что бригадный хозрасчет можно ввести в ряде цехов, на отдельных агрегатах, таких, как вагранки или электропечи. Но и в этом направлении ничего пока не делается.

На «Углемаше» «боятся» хозрасчета еще и потому, что он-де вызовет дополнительный учет материалов и ценностей, т. е. увеличение работы счетного аппарата.

Так обстоит с хозрасчетом на заводе, который долгие годы работал по-старинке и сейчас еще находится в стороне от борьбы за новую, совершенную организацию производства, которая присуща каждому социалистическому предприятию.

Но на заводе «Углемаш» могут хотя бы ссылаться на свое «тяжелое» прошлое. Второй же Киселевский машиностроительный завод — госмашзавод не может сослаться на это. Ибо на госмашзаводе в течение многих лет выпускается строго серийная, массовая продукция. Здесь-то уж, казалось бы, хозрасчет должен был стать краеугольным камнем всей производственной работы.

Главный бухгалтер госмашзавода тов. Карасев на прямой вопрос: внедрен ли в цехах завода хозрасчет, восклицает:

—Что вы хотите? На нашем заводе нет ни вагонных, ни автомобильных весов! Мы даже не знаем, что получаем от поставщиков. А то, что нас обвешивают — факт бесспорный. Обвешивают при поставках угля и даже при отгрузке металла. Все материалы приходуются у нас по накладным отправителя, а не по данным взвешивания...

Но как же предприятие может вести технологический процесс, не взвешивая поступающие грузы? Неужели на госмашзаводе действительно нет весов?

Весы есть, но они лежат, ржавеют и портятся на заводском дворе. Все никак не соберутся их установить. Вызывают удивление рассуждения заведующей плановым отделом завода тов. Мусиевской. Трудно поверить, что они исходят от инженера-экономиста. Послушать ее, так переход на хозрасчет—пустая «формальность». «Экономист» Мусиевская не добивается того, чтобы на заводе было налажено весовое хозяйство и измерительные приборы. Она пренебрежительно относится к просьбам руководителей цехов помочь им в организации хозрасчета.

— Я не имею представления о том, как наладить цеховой хозрасчет, — признается начальник 2-го механического цеха тов. Царенко. — А тов. Мусиевская, несмотря на неоднократные просьбы, не желает даже явиться в цех, чтобы помочь нам. Она ни разу не пришла в цех и не рассказала нам, как нужно работать. Я стараюсь приобретать экономическую литературу, но читать ее без подготовки трудно. А тов. Мусиевская считает, что экономическое просвещение инженерно-технического персонала — ненужная «беллетристика».

Действительно, кичась своим экономическим образованием и намекая на то, что начальник цеха — практик, «все равно ничего не поймет», горе-экономист Мусиевская ничего не делает для того, чтобы цехи как можно скорее перешли на хозрасчет. Цехи не получают никакого инструктажа по вопросам экономики.

Завод не только не имеет весов, но он не имеет и кладовых. Складское хозяйство фактически отсутствует. В цехах нет даже материально-ответственных лиц — кладовщиков. Материалы расходуются по устному распоряжению диспетчера.

Трудно поверить, что все это происходит в наши дни на крупном машиностроительном предприятии. Достаточно совершить экскурсию по заводскому двору, изрытому, с горами стружек и металлолома, с ржавеющими деталями машин под открытым небом, с невероятной захламленностью, чтобы понять, почему завод работает плохо и не выполняет плана. Даже под'ехать к заводу в дождливую погоду невозможно — грузовые машины застревают на единственном километре под'ездной дороги, которая ведет от шоссе Киселевск—Прокопьевск к заводским воротам.

На заводе есть замечательные работники. Такие станочники, как тов. Партыш, дающие до 4 норм, могли бы явиться примером самого передового производственного коллектива. Однако опыт новаторов на заводе не находит массового распространения.

Большой завод, с непрерывно растущим вокруг него поселком и недавно разбитым красивым парком, при ближайшем ознакомлении оказывается предприятием, оторванным от жизни и стоящим в стороне от передового движения современности — борьбы за хозяйственный расчет.

Совершенно очевидно, что все описанное нами является также результатом недостаточного внимания к вопросам экономики производства и со стороны Киселевского горкома партии. Одно время поговаривали о том, что при горкоме партии будет заниматься семинар по экономическим вопросам. Газета «В бой за уголь» сообщала даже об организации такого семинара. Однако на этом дело и кончилось.

Пропаганда экономических знаний, лекции и семинары по вопросам экономики производства, хозрасчета, методов учета и исчисления себестоимости и т. д. должны быть организованы как можно скорее. Этого требует обстановка, сложившаяся на киселевских заводах.

И. АРАЛИЧЕВ.

СОБЫТИЯ В КОРЕЕ

СООБЩЕНИЯ ГЛАВНОГО КОМАНДОВАНИЯ НАРОДНОЙ АРМИИ КОРЕЙСКОЙ НАРОДНО-ДЕМОКРАТИЧЕСКОЙ РЕСПУБЛИКИ

ПХЕНЬЯН, 12 сентября. (ТАСС) Главное командование Народной армии Корейской народно-демократической республики сообщило утром 12 сентября, что на всех фронтах части Народной армии, преодолевая ожесточенное сопротивление противника, продолжали вести наступательные бои.

На восточном побережье, севернее и северо-западнее Тэгу (Тайкю) и в районе Иончхоня (Эйсена) американские и лисынмановские войска пытаются мстить за свое поражение и оказывать сопротивление наступающим частям Народной армии.

Части Народной армии, действующие на восточном берегу реки Нактонган (Ракуто-Ко), сломив упорное сопротивление противника, вклинились во многих местах в оборону противника и продолжают наступление.

ПХЕНЬЯН, 12 сентября. (ТАСС). Главное командование Народной армии Корейской народно-демократической республики сообщило сегодня вечером:

Части Народной армии, наступающие на южном побережье, ведут бои с упорно сопротивляющимися американскими войсками.

Войска Народной армии, нанесшие сокрушительные удары противнику южнее Пхохана (Хокодо) и в районе Анганни (Анкори), и войска, наступающие в районе Иончхоня (Эйсена), преодолевая упорное сопротивление американских и лисынмановских войск, продолжают наступление. В ходе этого наступления части Народной армии нанесли противнику большие потери в живой силе и технике.

Выступления в Тяньцзине членов китайской делегации, посетившей Корею

ПЕКИН, 12 сентября (ТАСС). Как сообщает газета «Цзинбужибао», член Постоянного комитета Всекитайской федерации профсоюзов и председатель Национального совета профсоюза металлистов Чжао Гоцзян, который недавно вернулся с делегацией из поездки в Корею, выступил с докладом перед рабочими и профсоюзными работниками Тяньцзиня.

Промышленность Северной Кореи, сказал докладчик, была не только восстановлена, но и еще более развилась. Зарплата рабочих за первую половину 1950 года на 80 процентов превысила зарплату в 1946 году. В то же время цены на товары снизились вдвое.

В отличие от этого под двойным гнетом американцев и лисынмановской банды промышленность и сельское хозяйство Южной Кореи приходили в упадок. Рабочие бастовали. С февраля 1946 года ежегодно имело место до 30 забастовок, причем число бастующих достигало 300 тыс. человек. Эти забастовки были направлены против происков американских империалистов, стремящихся расколоть Корею. Во время всеобщих выборов, проведенных марионеточным лисынмановским правительством в 1948 году, 150 тыс. рабочих провело забастовку под лозунгом борьбы за освобождение трудящихся от американского гнета и лисынмановских реакционеров.

Посетивший в составе китайской делегации Корею Се Пан-тин, выступая на митинге, созванном местными организациями демократической молодежи, сообщил, что в первые же дни войны 2.500 из 3.000 студентов университета имени Ир Сена подали заявление о вступлении добровольцами в армию. В настоящее время это патриотическое движение стало подлинно массовым. В ряды армии вступают сотни тысяч добровольцев, в том числе женщины.

На собрании женщин Тяньцзиня с речью выступила член делегации Сюй Гуан-пин. Она рассказала, что, кроме ежедневных бомбардировок и обстрела густо населенных мирных районов, американцы в Корее повсеместно занимаются насилиями и убийством женщин. Однако, добавила она, женщины Кореи сплотились вокруг Демократического союза женщин для борьбы за свое освобождение. Почти все учащиеся средних школ и колледжей вступают в добровольческие отряды. Большое число учащихся университетов работает в госпиталях. В сельских районах женщины заменяют мужчин на поле. По призыву «Все для фронта» тысячи женщин идут на фабрики.

Перед 2.500 жителей Тяньцзиня выступил глава делегации Го Мо-жо. Он сообщил, что 540 тыс. из 660 тыс. рабочих Кореи организованы в союзы. Они развернули в тылу мощное движение за увеличение выпуска продукции, стремясь всячески помочь фронту. Также самоотверженно трудятся и крестьяне. На восстановительных работах в Сеуле занято более 220 тыс. человек. Сейчас в Корее трудятся также подростки, которые занимаются сбором лекарственных трав и металлического лома.

„Английское правительство пресмыкается перед Уолл-стритом"

АНТИВОЕННЫЙ МИТИНГ В ЛОНДОНЕ

ЛОНДОН, 11 сентября. (ТАСС). Более 3 тысяч человек присутствовало в субботу на митинге на Монтегю-Плэйс, организованном Лондонским окружным комитетом компартии в знак протеста против усиления военных приготовлений и против прислужничества лейбористского правительства перед американским империализмом.

После выступления ряда ораторов слово получил встреченный бурными аплодисментами председатель исполкома компартии Англии Уильям Галлахер. Он заявил, что англо-американские империалисты это «политические маньяки, которые не видят ничего дурного в империализме и которым без конца мерещится тайный заговор коммунистов». Галлахер напомнил, что когда на Малайю напали японцы, то плантаторы и капиталисты первыми бежали из страны, а против оккупантов сражался народ. «Народ Малайи потребовал независимости после окончания войны, а империалисты об'явили все это коммунистическим заговором».

Галлахер указал, что Макартур является рупором американского империализма. Он рассказал об угнетении рабочих в Соединенных Штатах и спросил, как может так называемое лейбористское правительство пресмыкаться перед американским правительством, заслужившим такую репутацию.

«Прислужничество перед Америкой, — сказал он, — ввергнет Англию в катастрофу. Оно означает смерть и разрушения. Не может быть и речи о нападении на Англию: угрозой для Англии являются американские империалисты, стремящиеся использовать ее в качестве базы для своих империалистических целей».

Галлахер разоблачил лицемерное выступление Эттли по радио, в котором он заявил, что якобы стремится к «миру и дружбе с Советским Союзом»: «Никакого союза и никакой дружбы с СССР, —указал Галлахер, — не может быть до тех пор, пока английское правительство пресмыкается перед Уолл-стритом. Если оно хочет дружбы с Советским Союзом, то пусть стоит на ногах. Независимая Англия может стать союзником СССР».

Галлахер рассказал, что во всех частях СССР с поощрения Советского правительства ведется кампания защиты мира. Ничто не препятствует английскому правительству, добавил он, провести такую же кампанию в Англии, разве только то, что этого не допустят Соединенные Штаты.

Выступая с заключительным словом на митинге, секретарь Лондонского окружного комитета компартии Джон Магон отметил, что Стокгольмское Воззвание приобретает все большую популярность во всем мире. Он рассказал, как США, готовясь к войне против Советского Союза, используют в качестве своих союзников бывших фашистских генералов, греческих фашистов, Чан Кай-ши и де Голля.

Магон заявил: «Россия не является врагом трудящихся. Ни одно из мероприятий, которые Советский Союз проводил до и после 1945 года, не повредило английскому народу или трудящимся какой-нибудь другой страны».

Магон призвал участников митинга добиться аудиенции у членов парламента 12 сентября с целью выразить протест трудящихся против военных планов лейбористского правительства.

Закончился 2-й Конгресс сторонников мира Румынской народной республики

БУХАРЕСТ, 12 сентября. (ТАСС). Сегодня на утреннем заседании после окончания прений Конгресс единогласно избрал Постоянный комитет защиты мира Румынской народной республики в составе 100 человек, среди которых академик Михаил Садовяну, академик Константинеску-Яш, поэт академик А. Тома, заместитель министра просвещения Флорика Мезинческу, председатель Союза демократических женщин Румынской народной республики Констанца Крачун, профессор Т. Иордакеску, знатный шахтер И. Барта, известная работница-многостаночница М. Чинка и другие. Председателем Постоянного комитета избран М. Садовяну.

На Всемирный конгресс сторонников мира Конгресс избрал 30 делегатов.

Затем Конгресс принял резолюцию и тексты телеграмм Совету Безопасности, Постоянному Комитету Всемирного конгресса сторонников мира, ЦК Румынской рабочей партии и Совету министров Румынской народной республики.

С огромным под'емом под бурные аплодисменты всех присутствующих Конгресс принял приветственную телеграмму вождю всего прогрессивного человечества великому знаменосцу мира И. В. Сталину.

На этом Конгресс закончил свою работу.

Польская нота французскому правительству

ВАРШАВА, 12 сентября. (ТАСС). Вчера заместитель министра иностранных дел Польской республики Станислав Скшешевский принял поверенного в делах Франции в Польской республике Пофиле и вручил ему ноту, в которой говорится:

Утром 7 сентября 1950 года на всей территории Франции началась массовая облава на иностранцев, которая ярко напоминает самые тяжелые моменты в жизни обоих наших народов во время последней войны. Как сообщает французская печать, только в Марселе в течение одного дня полиция допросила 2.000 человек.

Среди нескольких сот арестованных и высланных из Франции находилось сначала 36 польских граждан, затем число их возросло, по крайней мере, до 59. Все эти действия сопровождались беспринципной клеветнической кампанией, проводимой французской печатью с целью ввести в заблуждение общественное мнение.

В ноте указывается, что после проверки списка 59 арестованных, в том числе 49 высланных, оказалось, что почти все они проживали во Франции многие годы, работали там, некоторые из них имеют награды за мужественное поведение в борьбе с фашистскими оккупантами. Один из арестованных — Дзерговский — известен тем, что собрал под Стокгольмским Воззванием 6 тыс. подписей. Французские власти не были в состоянии пред'явить ни одному из арестованных и высланных никаких обвинений в действиях, направленных против интересов Франции.

Протестуя самым решительным образом против этой грубой антипольской кампании французских властей, польское правительство возлагает на французское правительство всю ответственность за ее последствия.

Митинг в Нью-Йорке в защиту мира

НЬЮ-ЙОРК, 11 сентября. (ТАСС). В субботу в негритянском районе Нью-Йорка — Гарлеме состоялся четырехчасовой митинг под лозунгом «Руки прочь от Кореи». Митинг был организован гарлемским профсоюзным советом. Собравшиеся на митинг 6 тысяч негров и порториканцев, проживающих в этом районе, горячо приветствовали выступления ораторов, призывавших к усилению борьбы в защиту мира.

Восторженно было встречено выступление Поля Робсона, разоблачившего преступный характер войны, которую ведут американские империалисты против корейского народа, и об'явившего о своей непоколебимой верности делу борьбы за мир, несмотря на все попытки реакционеров заставить его замолчать. Робсон заявил, что он начинает судебное дело против государственного департамента, требуя восстановить его заграничный паспорт, ибо аннулирование паспорта наносит ущерб возможностям Робсона зарабатывать себе на жизнь.

КИТАЙСКИЕ ГАЗЕТЫ О ТЕЛЕГРАММЕ ЧЖОУ ЭНЬ-ЛАЯ ДЖЕББУ И ТРЮГВЕ ЛИ

ШАНХАЙ, 12 сентября. (ТАСС). Все газеты уделяют главное внимание телеграмме Чжоу Энь-лая председателю Совета Безопасности Джеббу и Генеральному секретарю ООН Трюгве Ли относительно представительства Китая в ООН.

Газета «Синьвэньжибао» в редакционной статье пишет, что без законного представителя 475-миллионного китайского народа в Организации Об'единенных Наций последняя не сможет должным образом выполнять свои функции.

Газета указывает, что в вопросе о нарушении американскими самолетами воздушных границ Китая, обвинителем является Китай, а ответчиком Соединенные Штаты. «Какое же международное право разрешает присутствовать на заседаниях Совета Безопасности только одному обвиняемому без обвинителя?» — спрашивает газета.

ПЕКИН, 12 сентября. (ТАСС). Комментируя телеграмму Чжоу Энь-лая, газета «Гуанминжибао» пишет:

«Так как Совет Безопасности принял обвинения нашего правительства, он не имеет ни малейшего права или законного основания не допустить наших представителей на свои заседания. Наоборот, он должен безоговорочно принять требование, содержащееся в телеграмме министра иностранных дел Чжоу Энь-лая от 10 сентября. В противном случае, всякое обсуждение нашего обвинения, и всякая резолюция, принятая по этому обвинению, будут, как указал министр иностранных дел Чжоу Энь-лай, не законными и лишенными всякой силы.

Однако американские агрессоры боятся правды и фактов, как мрак боится солнечного света. Они не желают, чтобы делегация Китайской народной республики разоблачила в Совете Безопасности их провокационные и варварские действия, так же как они не пожелали, чтобы их преступления раскрыла делегация Корейской народно-демократической республики. Крайне нелепой является попытка американских агрессоров использовать «расследование фактов» для того, чтобы добиться отклонения справедливого предложения советского представителя и справедливого требования нашего правительства.

Самой эффективной мерой борьбы китайского народа против американских захватчиков являются всемерная поддержка своего правительства, решительная подготовка к освобождению Тайвана и срыв любой новой авантюры империалистов».

ВОЕННЫЕ ДЕЙСТВИЯ ВО ВЬЕТНАМЕ

ШАНХАЙ, 12 сентября. (ТАСС). Как передает Вьетнамское информационное агентство из Сайгона, в ночь на 23 августа вьетнамские народные ополченцы и партизаны просочились в удерживаемый французами город Сок Транг (юго-западнее Сайгона) и подожгли бараки, занятые противником.

7 сентября войска вьетнамской Народной армии напали на французскую моторизованную колонну на дороге между Сайгоном и Бан Ме Тоут (севернее Сайгона) и нанесли противнику большие потери.

В районе Сайгона в честь 5-й годовщины создания демократической республики Вьетнам согласованными действиями народных ополченцев и транспортных рабочих были разрушены линии коммуникаций противника и парализовано движение.

УРАГАН В СЕВИЛЬЕ

ПАРИЖ, 11 сентября. (ТАСС). Как сообщает агентство Франс Пресс из Севильи, вечером 10 сентября над столицей Андалузии разразился невиданной силы ураган, сопровождавшийся сильнейшим ливнем.

Ураган вызвал панику среди жителей города и причинил значительный ущерб. В городе затоплены улицы, прервана телефонная связь с другими городами Испании.

ПРОТЕСТ ГОЛЛАНДСКОЙ ФЕДЕРАЦИИ ЖЕНЩИН

ГААГА, 11 сентября. (ТАСС). Члены Голландской федерации женщин заявили решительный протест против варварских бомбардировок американскими самолетами мирных городов и сел Кореи. Руководство федерации послало телеграмму Совету Безопасности с требованием обуздать американских агрессоров и вывести из Кореи все иностранные войска.

По родному Кузбассу

Прокопьевск растет

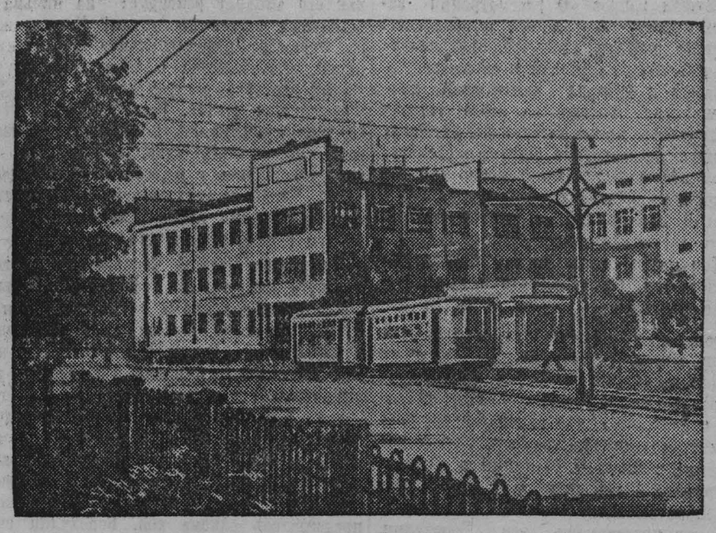

ПРОКОПЬЕВСК. (Корр. «Кузбасса»). Растет город угольщиков—Прокопьевск. С каждым годом он становится все красивее и богаче. Благодаря сталинской заботе о шахтерах в Прокопьевске в послевоенные годы выстроены сотни жилых домов, десятки клубов, детских садов, школ и других культурно-бытовых учреждений.

Недавно здесь выстроены и вступили в эксплуатацию клубы на шахтах имени Сталина и «Красный углекоп», десятки двух и трехэтажных жилых домов на Фасадной и других улицах. Только за последние два года строители предоставили трудящимся города 117 тыс. 600 кв. метров новой жилой площади. Сейчас заканчивается строительство Дворца пионеров, музыкальной школы, ряда школ, больниц и жилых домов. В городе стало больше бань и прачечных. Например, открыты новые бани на Тыргане и в Низменном поселке, на шахте «Красногорская» и «Зиминка 3-4». Строятся бани на Ясной Поляне и шахте «Маганак».

Намного улучшил свою работу трамвай Прокопьевска. Если в прошлые годы он перевозил 10—11 тысяч пассажиров в сутки, то теперь перевозит 30—35 тысяч. В городе положено начало автобусному движению. В текущем году начали курсировать автобусы от центра города на Ясную Поляну, хлебокомбинат, Тырган, на шахты «Маганак», «Красный углекоп», «Зиминка» и «Красногорская».

Жители Прокопьевска любят свой город и постоянно заботятся о его благоустройстве. Сейчас капитально реконструируется Фасадная улица. Она стала намного шире. Нынче здесь произведена посадка декоративных деревьев, разбиты новые скверы около комбината шахты имени Сталина и на станции Усяты. Улицы Рудничная, Артемовская, имени Карла Либкнехта и многие другие залиты асфальтом. Сделаны новые дороги на Тырган, хлебозавод, шахту «Красногорская», в Зенковский парк культуры и отдыха. Проложено более 10 километров новых тротуаров. В ночное время центральные улицы города и многие шахтовые поселки хорошо освещены электрическим светом.

Шахтеры, инженеры, техники, врачи и учителя отработали на благоустройство своего города 85 тысяч трудодней. Их силами посажены многие деревья, построены дороги и тротуары. Горняки шахты имени Молотова, вместе со своими семьями, весной этого года озеленили свой шахтерский поселок. У каждого общежития они разбили клумбы, цветники, построили спортивные площадки, установили много скамеек около жилых домов. Нынешней осенью у молотовцев будет парк с тысячами посаженных деревьев.

Студенты горного техникума, во главе с директором тов. Ирисовым, около общежитий техникума посадили 470 различных деревьев и 43 тысячи кустарников. Они разбили два новых сквера, 32 цветочных клумбы, 70 метров газона, заложили фруктовый сад.

Прокопчане решили превратить свой город в цветущий сад.

На снимке: на Фасадной улице в Прокопьевске.

★

СОБРАНИЕ СТУДЕНТОВ, ПОСВЯЩЕННОЕ НАЧАЛУ УЧЕБНОГО ГОДА

СТАЛИНСК, 12 сентября. (Корр. «Кузбасса»). 9 сентября в городском театре имени Серго Орджоникидзе состоялось собрание студентов и профессорско-преподавательского состава Сибирского горно-металлургического института, посвященное началу нового учебного года. С докладом выступил заместитель директора института, доктор технических наук профессор Ю. В. Грдина. В своем докладе тов. Грдина большое внимание уделил идейно-политическому воспитанию студентов, он пожелал им успехов в учебе.

После доклада студенты прослушали большой концерт, данный артистами Кемеровского областного театра музыкальной комедии.

КОРОТКО

☆ Клубные кружки Гурьевского металлургического завода деятельно готовятся к городскому смотру художественной самодеятельности. 140 металлургов и членов их семей занимаются сейчас в хоровом, драматическом и хореографическом кружках в струнном и духовом оркестрах.

С. Федоров.

* * *

☆ Коллектив ремонтного цеха № 1 Кузнецкого металлургического комбината закончил строительство и сдал в эксплуатацию завод фруктовых напитков для ОРС'а своего предприятия. Этот завод с 3 сентября ежесуточно выпускает для столовых металлургов и магазинов ОРС'а 9.000 литров фруктовых напитков.

Г. Ловчиков.

★

СЕМИНАР ПРОФГРУППОРГОВ ШАХТЫ № 9-15

АНЖЕРО-СУДЖЕНСК, 12 сентября. (Корр. «Кузбасса»). Профсоюзный комитет шахты № 9-15 провел семинар профгруппоргов забойных и проходческих бригад, на котором был обсужден ход выполнения обязательств, взятых в письме шахтеров великому Сталину. С докладом выступил заместитель председателя шахткома, старейший горняк рудника Ф. Б. Кузин. Профгруппорги поделились опытом организации социалистического соревнования за досрочное выполнение годовых обязательств.

На этом же семинаре профгруппорги познакомились со статьей инженера Ковалева. Участники семинара единодушно поддержали решение инженерно-технических работников шахты об организации стахановских школ в забое, в которых будет обобщаться стахановский опыт работы передовых горняков шахты № 9-15.

ВЫИГРЫШИ ПО ЗАЙМУ

ОСИННИКИ, 13 сентября. (Корр. «Кузбасса»). Сберегательные кассы города продолжают выплату выигрышей по таблице четвертого тиража Третьего государственного займа восстановления и развития народного хозяйства СССР, проходившего в г. Кемерово. Уже выплачено выигрышей на сумму 154 тысячи рублей, в том числе два выигрыша по 10.000 рублей, пять выигрышей— по 5 тысяч рублей, восемь выигрышей — по 2,5 тысячи рублей и много выигрышей по 1000 рублей.

Ответственный редактор Е. РАЗУМОВ.

КИНОТЕАТР «МОСКВА»

14 сентября —

Большой зал — новый цветной приключенческий фильм

Смелые люди

Сеансы: 10, 12, 2, 4, 6, 8, 10 часов.

Кемеровский обком работников начальной и средней школы, для учета при планировании бюджета на 1951 год, доводит до сведения всех членов союза о том, что тариф страховых взносов по профсоюзу работников начальной и средней школы с 1 января 1951 года установлен в размере 6 процентов к заработной плате всех работников, входящих в данный профсоюз.

Всеми отделами „Союзпечати", почтальонами, отделениями и агентствами связи в городах и районах Кемеровской области

производится подписка на газету

„КУЗБАСС"

до конца года.

Выступление Мориса Тореза в городе Гап

ПАРИЖ, 12 сентября. (ТАСС) Газета «Юманите» сообщает о выступлении Мориса Тореза на митинге в городе Гап (департамент Верхние Альпы). Торез заявил, что «никакие угрозы, никакие преследования не помешают нам вести борьбу против 18-месячного срока военной службы и за мир».

Правительство, сказал далее Торез, требует увеличения срока военной службы до 18 месяцев. Это лишь этап на пути к установлению двухлетнего срока службы. В результате этого решения молодые солдаты, которые должны были возвратиться в свои семьи, будут вынуждены провести в армии еще 4 месяца.

Правительство произвольно преследует трудящихся —эмигрантов, испанских республиканцев, применяя методы, которые напоминают зловещей гестапо.

Правительственная печать подчеркивает, что это лишь предупреждение и начало, шаг к повторению злобного удара 1939 года по рабочим-коммунистам.

Вот уже скоро 4 года, как несправедливая колониальная война ведется против народа Вьетнама, которому конституция гарантировала право самому управлять страной. Два с половиной месяца тому назад новый пожар зажжен на Дальнем Востоке американскими империалистами, которые развязали колониальную агрессию против корейского народа.

Говоря затем о чаяниях народа после освобождения Франции, Торез отметил, что народ хотел наказать виновников предательства и отстранить от управления государством людей, виновных в поражении Франции. Он хотел глубоких преобразований экономического, социального и политического порядка, которые могли бы обеспечить подлинную демократию.

Капиталистические круги и американские миллиардеры с помощью руководителей социалистической партии сделали, продолжал Торез, все, чтобы снова расколоть и ослабить рабочий класс и предохранить от уничтожения кадры нацизма.

Какие результаты это имело для Франции? Ухудшение условий жизни, упадок промышленности и сельского хозяйства с момента устранения министров-коммунистов из правительства и проведения в жизнь «плана Маршалла», а также перспектива войны против Советского Союза. Согласно военной программе, Франция должна поставить 20 дивизий, Англия — 5, США — 4. Подтверждается то, о чем мы говорили молодежи в апреле этого года на митинге на стадионе Буффало: французскую молодежь хотят превратить в обреченную на гибель пехоту.

Мы боремся против продления срока военной службы и сохраняем верность традициям, за которые боролись социалисты и всеобщая конфедерация труда в 1913 году. Мы боролись также против двухлетнего срока военной службы в 1935 году. Никакие угрозы, никакие преследования не заставят нас отказаться от этой борьбы. 8 марта 1913 года Жорес выступил в Ницце против установления трехлетнего срока военной службы. Он был освистан реакционерами, которые назвали его иностранным агентом.

Сегодня подобная же клевета выдвигается против нас. Одна и та же клевета ведет к одинаковым преступлениям: в 1914 году был убит Жорес, в 1950 году — Жульен Ляо. Но наше право и наш долг разоблачать провокации американских империалистических поджигателей войны. Правительство осмелилось применить против нас сверхгнусные законы 1939—1940 гг., которые означали произвольное лишение депутатов-коммунистов их депутатских прав. За эти законы, направленные против Пери, Катла, Шарля, Мишеля, голосовали Анрио и другие предатели. Правительство вновь возрождает эти законы. Но сейчас не 1939, а 1950 год, сейчас рабочий класс силен, как никогда. Убедительным примером этому может послужить оправдательный приговор 18 борцам за мир из города Роанн. Еще есть возможность заставить отступить поджигателей войны. Для этого должен быть обеспечен союз рабочих и крестьян, союз трудящихся — коммунистов, социалистов и католиков. Плевен заявил в Страсбурге о «временном недовольстве», которое является якобы причиной роста нашей партии. Плевен пытается приободрить себя и лиц, находящихся в привилегированном положении, а также взяточников. Он прекрасно понимает, что влияние коммунистической партии определяется глубокими и постоянными причинами.

В глазах все большего числа французов партия является защитницей насущных требований народных масс, защитницей свобод, как это было в 1934 г., защитницей мира и национальной независимости.

Плевен и его сообщники не могут также простить нам нашей чистоты. Никогда и никто из членов нашей партии не был замешан в каком-нибудь грязном финансовом скандале. Именно это является причиной наших успехов на всех выборах. И если бы они состоялись в ближайшее воскресенье, еще больше наших представителей, чем сейчас, пришло бы в Национальное собрание. И они сами так в этом убеждены, что готовят против нас новые избирательные махинации, чтобы сократить число представителей рабочего класса. Но если бы им и удалось отнять некоторое число мест, они не сумели бы завоевать сердце рабочего класса, ни одно сердце пролетария.

В заключение Морис Торез выразил уверенность в торжестве дела, за которое борется Французская коммунистическая партия.

Адрес редакции: г. Кемерово, ул. Сталина, № 66. Телефоны: ответ. редактора—2-24; зам. редактора — 8-05; ответ. секретаря 2-53; отделов: партийного и пропаганды — 8-63; промышленности и транспорта — 2-37; угольного и культурно-бытового — 15-36, сельскохозяйственного — 4-57; внутренней информации — 4-85; писем трудящихся — 11-52; прием информаций — 17-28; об'явлений — 15-67; бухгалтерии — 1-21, директора типографии — 3-95. 2

ОП12002. тип. газ. «Кузбасс». Тираж 100.000. Заказ № 11120.