800797

Кемеровская областная
БИБЛИОТЕКА
Газет о-мурн лы й
фонд

Пролетарии всех стран, соединяйтесь!

Кузбасс

Орган Кемеровского обкома и горкома ВКП(б) и областного Совета депутатов трудящихся.

№ 209 (6966). | ВТОРНИК, 5 СЕНТЯБРЯ 1950 года. | Цена 20 коп.

СЕГОДНЯ В НОМЕРЕ:

Рапорт товарищу И. В. Сталину (1 стр.).

ИСПОЛЬЗОВАТЬ КОМБАЙНЫ НА ПОЛНУЮ МОЩНОСТЬ, КОСИТЬ ХЛЕБ ВСЕМИ СРЕДСТВАМИ ДНЕМ И НОЧЬЮ (1 стр.).

За массовое внедрение опыта новаторов (1 стр.).

ПАРТИЙНАЯ ЖИЗНЬ. **П. Романин** — Политическая агитация среди населения (2 стр.).

Беседы о строительстве гидроэлектростанций на Волге (2 стр.).

И. Бучнев — На Берикульском элеваторе (2 стр.).

А. Морозов — Выполнить план по налогу с оборота (2 стр.).

За культурную, инициативную торговлю! (2 стр.).

С. Боков — В заводском общежитии (3 стр.).

А. Тарасов — Радостно трудиться (3 стр.).

В. Сюзев — Выпускать больше мебели высокого качества. (3 стр.).

Е. Шилов — Мысли сегодня (3 стр.).

Заседание Совета Безопасности 1 сентября (4 стр.).

Решение Центрального комитета Социалистической единой партии Германии (4 стр.).

События в Корее (4 стр.).

Разоблачение происков английской разведки (4 стр.).

Закончился конгресс Об'единения свободных немецких профсоюзов (4 стр.).

Успешно завершить уборку урожая, досрочно выполнить хлебозаготовки

В ответ на обращение хлеборобов Кемеровского района в колхозах, МТС и совхозах нашей области развернулось массовое социалистическое соревнование за досрочное выполнение плана хлебозаготовок, за быстрейшее завершение уборки урожая без потерь. Колхозники, работники МТС и совхозов большинства районов Кузбасса, включившись в соревнование, дали обязательство закончить уборку зерновых к 15 сентября, выполнить свою первую заповедь — поставки хлеба государству — к 20 сентября.

Хлебозаготовки—политический экзамен сельских партийных организаций, всех коммунистов и комсомольцев в колхозах. От боевой организованности колхозных партийных организаций, от их повседневного контроля за деятельностью правлений артелей и систематической массово-политической работы среди колхозников зависит сейчас успех уборки урожая и хлебозаготовок, выполнение взятых в соревновании обязательств.

Товарищ Сталин неоднократно указывал, что дело заготовок является делом всей партии. В своей исторической речи «О работе в деревне» товарищ Сталин говорил: «Не отвлекайтесь от главной задачи, развертывайте хлебозаготовки с первых же дней уборки и форсируйте их, ибо первая заповедь — выполнение плана хлебозаготовок».

Передовые колхозы и совхозы, следуя указаниям великого вождя и учителя товарища Сталина, с первых дней уборки урожая по-большевистски организовали сдачу хлеба государству. Колхозники сельскохозяйственных артелей «Победа Советов» Барзасского района, «Правда» Ижморского района, коллективы рабочих и служащих совхозов «Новостройка» Кемеровского района, «Заря» и «Ударник» Промышленовского района и некоторые другие досрочно, в августе, выполнили установленный им план хлебозаготовок.

Успехи передовых колхозов и совхозов, досрочно выполнивших план хлебозаготовок, об'ясняются тем, что они мобилизовали на уборку урожая, очистку, просушку и вывозку зерна на заготовительные пункты все силы и средства. Здесь неуклонно выполнялось основное требование хлебозаготовительной кампании—ежедневное участие в сдаче хлеба государству.

Однако многие руководители партийных организаций, советских и заготовительных органов еще не проявляют большевистской заботы о сборе и сохранении урожая, не организуют настоящей борьбы за досрочное выполнение плана хлебозаготовок.

В колхозах Мариинского района скопилось на токах и сушилках около 80 тысяч центнеров намолоченного зерна. В то же время хлебозаготовки здесь идут крайне неудовлетворительно. Колхозы района из пятидневки в пятидневку не выполняют график вывозки хлеба на государственные заготовительные пункты. Отставание района по хлебозаготовкам не вызывает тревоги у секретаря райкома ВКП(б) тов. Адаменко, председателя райисполкома тов. Молчанова и уполномоченного Министерства заготовок тов. Бозова. Мариинский райком ВКП(б) и в первой пятидневке сентября не создал необходимого напряжения в работе партийных организаций, советских, сельскохозяйственных и заготовительных органов.

Плохо сдают хлеб государству многие колхозы Итатского, Тисульского и Гурьевского районов. При наличии всех возможностей выполнить свои обязательства досрочно, к 20 сентября, завершить план хлебозаготовок здесь не создаются для этого необходимые условия, не ведется повседневной, настойчивой борьбы за выполнение обязательств перед государством.

Первое непременное условие выполнения взятых в соревновании обязательств — это ежедневное участие каждого колхоза в хлебозаготовках. На вывозку зерна необходимо поставить все машины, живое тягло и сдавать хлеб государству и днем, и ночью.

В Тисульском районе не выполняют этого важнейшего условия успешной работы на хлебозаготовках. При наличии на токах и сушилках колхозов огромного количества зерна половина сельхозартелей не участвует ежедневно в сдаче хлеба государству. Автомобильный транспорт используется с неполной нагрузкой, а лошади в вывозке зерна совершенно не участвуют.

График хлебосдачи — закон для каждого колхоза. Партийные, советские и заготовительные организации обязаны ежедневно контролировать выполнение колхозами установленных заданий. Особое внимание необходимо обратить на отстающие колхозы. Надо детально разобраться в причинах отставания колхозов, принять меры к оказанию им помощи, мобилизовать колхозников на выполнение обязательств перед государством.

Хлебозаготовки организованно идут там, где они проводятся в комплексе с уборочными работами. Однако в районах, отстающих в хлебозаготовках, не учитывают этого. В Гурьевском районе комбайны, основные уборочные машины, используются крайне плохо. За все время с начала уборки выработка на 15-футовый комбайн составила менее 100 гектаров.

Неудовлетворительная работа по сортировке и сушке зерна в колхозах Итатского района привела к тому, что многие колхозы не выполняют суточных заданий, и район по хлебозаготовкам—самый отстающий в области. Однако партийные организации не мобилизуют колхозников на борьбу за быстрейшее завершение хлебозаготовок, за круглосуточное использование зерносушилок, зерноочистительных машин и автотранспорта.

Комбайнеры, механизаторы —решающая сила на уборке урожая. Передовые комбайнеры, используя сложную технику, добиваются высокой выработки на косовице и обмолоте хлеба. Мастер комбайновой уборки Поморцевской МТС тов. Бобрешев выполнил более полутора годовых норм —убрал своим «Сталинцем» 504 гектара зерновых, комбайнер т. Елисеев из Усть-Сертинской МТС намолотил за 10 рабочих дней на комбайне «Сталинец-6» 2.850 центнеров зерна. Надо шире распространить опыт передовиков, организовать соревнование за быстрейшее завершение уборки урожая.

В настоящее время одна из важнейших задач партийных, советских и сельскохозяйственных органов—добиться полного использования и высокой производительности комбайнов, жаток, молотилок, зерноочистительных машин и сушильного хозяйства. Надо организовать дело так, чтобы не допускать разрыва между косовицей, скирдованием, обмолотом и вывозкой зерна государству. На всем пути движения зерна, от поля до элеватора, следует установить строгий учет и контроль, не допустить ни малейших потерь и порчи хлеба.

Особая ответственность в период хлебозаготовительной кампании возлагается на работников заготовительных органов. Однако в первые дни массового поступления хлеба некоторые заготовительные пункты не справляются с его приемкой. На Беловском и Тутальском пунктах «Заготзерно», из-за неумелой организации работы, автотранспорт часами простаивает под разгрузкой. Директора этих пунктов тт. Разинин и Слепухов игнорируют механизацию разгрузки хлеба, не создают условий для быстрого оборота автомашин.

Автомобильный транспорт на вывозке хлеба государству играет решающую роль. Государство непрерывно оснащает наше сельское хозяйство автомашинами, шефствующие организации городов Кузбасса послали в помощь колхозам сотни автомашин. Долг работников сельского хозяйства —использовать эту мощную технику. Особенно следует обратить внимание на водителей автомашин, создать им бытовые условия, помочь выполнить обязательства, взятые в соревновании. В прошлом году колхозы нашей области стимулировали работу водителей автомашин, выдавали премии за перевыполнение плана вывозки зерна. Эту практику поощрения шоферов следует проводить и в нынешнем году.

Для завершения уборки урожая и хлебозаготовок осталось немного времени. Чтобы выполнить свои обязательства и первыми из областей Сибири рапортовать товарищу Сталину о выполнении плана хлебозаготовок, необходимо мобилизовать все силы и средства колхозов, МТС и совхозов, шире развернуть социалистическое соревнование, день и ночь убирать хлеб, сдавать зерно на государственные заготовительные пункты.

Отъезд делегации зарубежных горняков из Донбасса

СТАЛИНО, 3 сентября. (ТАСС). После недельного пребывания в Донбассе из Сталино в Москву выехала делегация горняков Бельгии, Голландии и Люксембурга. Гости подробно ознакомились с жизнью и условиями труда шахтеров Сталинской области. Они побывали на шахтах крупнейших в стране комбинатов «Сталинуголь» и «Артемуголь», посетили шахтерские клубы, дворцы культуры, санатории для горняков и т. д.

Сегодня перед своим от'ездом делегация в Сталинском Доме инженера и техника угольной промышленности встретилась с руководителями комбината «Сталинуголь» и работниками местных профсоюзных организаций.

На этой встрече, прошедшей в дружественной обстановке, зарубежные горняки поделились своими впечатлениями о пребывании в Донбассе.

МОСКВА, КРЕМЛЬ.

Председателю Совета Министров Союза ССР товарищу СТАЛИНУ Иосифу Виссарионовичу

Докладываем Вам, дорогой Иосиф Виссарионович, что колхозники и колхозницы, работники МТС и совхозов, специалисты сельского хозяйства Украинской Советской Социалистической Республики, выполняя взятые перед Вами обязательства по выращиванию высоких урожаев зерновых и технических культур, повышению культуры социалистического земледелия, выполнению трехлетнего плана развития общественного продуктивного животноводства, всемерному развитию всех отраслей сельскохозяйственного производства и дальнейшему организационно-хозяйственному укреплению колхозов, добились в этом году новых успехов.

Государственный план хлебозаготовок (без кукурузы) выполнен раньше установленного Правительством срока и раньше, чем в 1949 году. План заготовок продовольственных культур выполнен на 102,7 процента. Государству сдано пшеницы на 74 миллиона 141 тысячу пудов больше, чем в прошлом году. Весь сданный хлеб высокого качества.

Сдача хлеба государству по врученным счетам за работы МТС продолжается.

Наличие поголовья скота на колхозных фермах составляет: крупного рогатого скота — 102,3 процента, свиней — 106,1 процента, овец — 118,1 процента, лошадей — 101,7 процента к годовому плану. По всем видам скота колхозы республики уже превысили довоенный уровень: по рогатому скоту—на 47 процентов, по свиньям — на 40 процентов, по овцам — на 21 процент.

Успешно осуществляется сталинский план преобразования природы. Годовой план посадки полезащитных полос выполнен на 123 процента; посадки проведены высококачественно и в установленные агротехнические сроки.

Рады доложить Вам, товарищ Сталин, что крестьяне Львовской, Тернопольской, Станиславской, Дрогобычской, Ровенской, Волынской, Измаильской, Черновицкой и Закарпатской областей Украинской ССР, убедившись на опыте в преимуществах сталинского колхозного строя, об'единились в колхозы и уже в этом году вместе с колхозным крестьянством всего Советского Союза активно участвуют в борьбе за дальнейший под'ем социалистического сельского хозяйства, в выполнении всех обязательств перед государством и значительно улучшили свое материальное благосостояние.

Партийные, советские и сельскохозяйственные органы, колхозники, работники МТС и совхозов Советской Украины работают в настоящее время над созданием прочной основы для получения высокого урожая в 1951 году и дальнейшего увеличения валового сбора всех сельскохозяйственных культур. Колхозы и совхозы республики сеют в этом году основной для Украины продовольственной культуры — озимой пшеницы на 1 миллион 700 тысяч гектаров больше, чем в 1949 году. Ссв ведется в лучшие агротехнические сроки и хорошо подготовленную почву.

Колхозы и МТС готовы во-время, без потерь убрать сахарную свеклу и весь собранный урожай своевременно вывезти на сахарные заводы, чтобы наша страна в этом году получила больше сахара, чем в прошлые годы.

Указание Правительства о под'еме зяби и черных паров колхозами, МТС и совхозами республики будет своевременно выполнено.

Сейчас наши усилия направлены на завершение заготовки кормов, строительства животноводческих помещений и подготовки к зимовке скота.

Помня Ваши, товарищ Сталин, указания о том, что советским людям не свойственно успокаиваться на достигнутых успехах, колхозники, работники МТС и совхозов, специалисты сельского хозяйства Украины используют все возможности для дальнейшего организационно-хозяйственного укрепления колхозов, увеличения валового сбора зерна и другой сельскохозяйственной продукции, преодоления отставания кормовой базы, увеличения маточного поголовья скота на фермах и повышения продуктивности общественного животноводства.

Заверяем Вас, дорогой Иосиф Виссарионович, что труженики колхозного села Советской Украины приложат все усилия к успешному и досрочному выполнению плана заготовки кукурузы, хлопка, подсолнечника, картофеля, овощей и продуктов животноводства.

Колхозники и колхозницы, работники МТС и совхозов, все работники сельского хозяйства Советской Украины под руководством великой партии Ленина—Сталина и впредь будут неустанно бороться за дальнейшее укрепление могущества нашей Родины, улучшение благосостояния советского народа, за построение коммунизма в нашей стране.

Секретарь ЦК КП(б) Украины Л. МЕЛЬНИКОВ.
Председатель Совета Министров Украинской ССР Д. КОРОТЧЕНКО.
Уполномоченный Министерства заготовок СССР по Украинской ССР В. КАЛАШНИКОВ.
Министр сельского хозяйства Украинской ССР Н. КАЛЬЧЕНКО.
Министр совхозов Украинской ССР А. ВЛАСЕНКО.

ИСПОЛЬЗОВАТЬ КОМБАЙНЫ НА ПОЛНУЮ МОЩНОСТЬ, КОСИТЬ ХЛЕБ ВСЕМИ СРЕДСТВАМИ ДНЕМ И НОЧЬЮ

Комбайнер Бобрешев убрал 500 гектаров хлеба

Механизаторы Беловского района активно соревнуются за быстрое и качественное проведение уборочных работ.

Перед началом косовицы хлебов комбайнер Поморцевской МТС тов. Бобрешев взял на себя обязательство убрать за сезон комбайном «Сталинец-1» 1100 гектаров зерновых. Выполняя данное обещание, тов. Бобрешев добился значительных успехов. В обслуживаемом колхозе «Знамя коммунизма» он убрал на первое сентября 504 гектара озимых и яровых культур.

Комбайнер тов. Бобрешев работает по часовому графику. За каждый час он сжинает по 2 гектара хлебов. Средняя дневная выработка агрегата составляет 24 гектара. 29 августа Бобрешев убрал в течение суток 38 гектаров колосовых.

Комбайнер Бачатской МТС тов. Туркин в Беловском районе явился инициатором одновременного проведения косовицы и лущения стерни. К его комбайну прицеплена дисковая борона. С начала сезона комбайнер Туркин убрал в колхозе имени 18-го партийного с'езда 380 гектаров зерновых. На всей этой площади проведено лущение стерни.

Тов. Туркин бережливо расходует горючее. За время уборочной кампании он сэкономил более 200 килограммов горючего.

Следуя примеру тов. Туркина, многие комбайнеры Беловского района проводят лущение стерни. Комбайнер т. Синявкин убрал в колхозе имени Маленкова 412 гектаров, т. Рыбочкин в артели имени Молотова — 418 гектаров. Большая часть этой площади обработана дисковыми лущильниками.

М. КОНСТАНТИНОВ.

Годовой план хлебопоставок выполнен

ТОПКИ. (По телефону). Работники Соломинского совхоза № 317 (директор тов. Кондрашев, секретарь парторганизации тов. Скутин) с честью выполнили взятые в социалистическом соревновании обязательства. План хлебопоставок государству выполнен 30 августа на 102 процента.

Успешно справились со своими обязательствами работники совхоза № 2 управления рабочего снабжения железной дороги (директор тов. Рудов, секретарь парторганизации тов. Соколова). Годовой план поставок хлеба государству здесь выполнен на 113 процентов.

—◆—

Пять тысяч тонно-километров за декаду

БЕЛОВО. (Корр. «Кузбасса»). Подведены итоги социалистического соревнования шоферов Беловской автобазы «Союззаготтранса» за последнюю декаду августа.

Первенство в соревновании занял шофер машины «ЗИС-50» Агафонов. Работая на вывозке хлеба, он делал по 2—3 рейса в сутки, а 28 и 30 августа он сделал по четыре рейса. В эти дни пробег машины Агафонова составил около 450 километров в сутки. За декаду тов. Агафонов сделал 4.974 тонно-километра.

Много сделал для увеличения пробега своей машины водитель Ботников. Он возит хлеб за 40 километров от заготпункта. Он делает два рейса в сутки. Тов. Ботников составил уплотненный график работы, определил время на пробег, на погрузку зерна на току, на разгрузку на заготпункте и настойчиво борется за выполнение уплотненного графика.

В среднем тов. Ботников делал в последней декаде августа по 420 тонно-километров в сутки. Четыре дня декады он делал по 4 рейса, что составило от 613 до 717 тонно-километров за каждые сутки.

Водитель Макаров, который четыре пятидневки держал красный флажок передовика соревнования, и в этой пятидневке сделал по 400 тонно-километров в сутки. У него не было ни одного дня простоя, он больше других сэкономил горючего. Он попрежнему занимает первое место по количеству сделанных тонно-километров с начала хлебопоставок.

Успехи молодых комбайнеров

Коллектив механизаторов Ступишенской МТС с самого начала уборки урожая держит первенство в соревновании с работниками Тяжинской МТС.

Большая заслуга в этом деле принадлежит молодым комбайнерам. Они с первых дней страды развернули действенное соревнование за перевыполнение норм выработки и стахановской работой на полях помогают колхозам с честью выполнить обязательства перед государством.

Пример умелой организации труда на уборке показывает молодой комбайнер колхоза имени Шверника — Греков Василий Егорович. Как правило, он ежедневно убирает на своем комбайне «Коммунар» по 12—13 гектаров, а иногда доводит выработку до 18 гектаров в день.

Замечательные образцы в работе показывают также молодые водители степных кораблей тт. Макаров, Брахнова, Тарасенко и многие другие. Все они, в ответ на призыв кемеровских колхозников выполняют по полторы — две нормы в день.

В. ЧЕРНЫШОВ,
заместитель директора по политической части Ступишенской МТС.

Высокая выработка

Комбайнер Троицкой МТС тов. Платонов, работая в колхозе имени Ульянова Троицкого района, выжинает в день по 40 гектаров яровых.

Тов. Платонов взял обязательство не снижать темпов работы и убирать хлеб без потерь.

М. ПЕТРОВ.

Помощь города используют неумело

Коллективы промышленных предприятий города Гурьевска оказывают помощь колхозникам в уборке урожая.

На днях в колхозы района было направлено 27 автомашин и более 500 рабочих. За день на пункт «Заготзерно» было доставлено 597 тонн хлеба.

Однако не совсем хорошо и организованно прошла работа в некоторых колхозах. Так, в сельхозартели «Свобода» (председатель тов. Бочкарев) не подготовились к приему рабочих, приехавших на уборку урожая, не обеспечили их работой.

В колхозах «Прогресс» и имени Молотова рабочим вместо уборки хлеба поручили убирать уже сгнившую скошенную траву.

П. КУЗНЕЦОВ.

Прессовщица завода «Карболит» Галина Григорьевна Кожевникова, став на вахту мира, ежедневно выполняет задание на 200—210 процентов.
Фото А. Акулова.

За массовое внедрение опыта новаторов

Почин инженера фабрики «Пролетарская победа» тов. Ф. Ковалева подхватывается с каждым днем все большим и большим числом предприятий Кузбасса.

Редакция обратилась к ряду хозяйственных и партийных работников с вопросом: как распространяется метод инженера Ф. Ковалева. Приводим их высказывания.

ИЗУЧАЕМ ОПЫТ БРИГАДЫ ГОЛОВИНА

А. С. ЛИТВИНЕНКО,
и. о. главного инженера шахты имени Сталина

— Метод инженера Ф. Ковалева вполне применим и в угольной промышленности. На шахтах Кузбасса накопился большой опыт стахановской работы. Однако можем ли мы сказать, что этот опыт изучен и передан всем рабочим? Ни в коем случае. Опыт новаторов изучается и внедряется недостаточно. Мы, например, очень заинтересованы в улучшении работы проходчиков. Нам известно, что на шахте «Тырганские уклоны» работает бригада проходчиков Головина, дающая 300—330 погонных метров проходки в месяц. Но как она достигает этих замечательных результатов — мы знаем лишь понаслышке.

Подхватывая интересный почин инженера Ф. Ковалева, мы решили развернуть работу по передаче опыта Головина проходчикам нашей шахты. 6 сентября на шахте имени Сталина тов. Головин продемонстрирует свой метод работы перед нашими бригадирами проходческих бригад.

Будет ли это достаточно для того, чтобы передовой опыт Головина сразу же стал достоянием всех проходчиков? Конечно, нет. Необходимо составить точное описание методов его работы, захронометрировать его трудовые операции и, как это предусматривает метод инженера Ф. Ковалева, сопоставить их с операциями проходчиков, не выполняющих норму. Только в результате сравнения и анализа полученных данных можно будет найти правильный путь для быстрого усвоения передового опыта каждым рабочим.

В КАЖДОМ ЦЕХЕ — ПЛАН ВНЕДРЕНИЯ МЕТОДОВ СТАХАНОВЦЕВ

Г. М. СОЛДАТОВ,
секретарь парткома Кемеровского завода «Карболит»

— Партийная организация Кемеровского завода «Карболит» считает делом своей чести добиться в ближайшее же время передачи опыта стахановцев всем рабочим. 2 сентября партийный комитет завода созвал совещание начальников цехов, отделов, бригадиров и мастеров, посвященное применению метода инженера Ф. Ковалева в условиях нашего производства. В каждом цехе завода составляется план работы по обучению стахановским приемам всех рабочих и работниц. В цехе № 3 в ближайшие дни начинается детальное изучение с помощью хронометража приемов лучших прессовщиц А. Бисковой и Г. Жилиной. В цехе № 2 такому же изучению подвергнется работа М. Узуновой — лучшей прессовщицы аккумуляторных баков.

ДНИ ОБМЕНА ОПЫТОМ

В. И. КОМИНОВ,
главный инженер Кемеровского коксохимического завода

У нас на заводе введены специальные «дни обмена опытом», в которые стахановцы будут рассказывать о методах своей работы товарищам по профессии. Поделились уже опытом токари Кудрин и Титоров. Каждый из них работает на двух станках. Сейчас на работу на двух станках переходит еще несколько токарей. В сентябре мы устраиваем «дни обмена опытом» стахановца тов. Стральникова и ряда других [illegible]

Партийная жизнь

Политическая агитация среди населения

На беседу агитатора Ивана Сергеевича Пересыпкина собрались жители домов Пролетарской улицы.

Они тепло встретили агитатора.

— Ну что сегодня Вы нам расскажете, Иван Сергеевич? — спросила хозяйка дома Анна Федоровна Белякова.

— А я вначале хочу вас послушать,— ответил Иван Сергеевич.

— Да что мы можем рассказать? Я вот сегодня слушала сообщение по радио о событиях в Корее. Хотелось бы разобраться, насколько продвинулась Народная армия, скоро ли она столкнет в море американских захватчиков, — сказала Евдокия Осиповна Андрюшина.

— Вот с этого мы и начнем сегодняшнюю беседу, — развертывая географическую карту Кореи, сказал Иван Сергеевич.

Так началась беседа о борьбе корейского народа за свою свободу и независимость.

Тов. Пересыпкин тщательно подготовился к беседе, просмотрел свежие газеты, нашел на карте населенные пункты, освобожденные частями Народной армии от американских захватчиков.

Агитатор рассказал о происках американских поджигателей войны в Корее, о том, как они организовали нападение лисынмановских войск на Северную Корею и затем начали открытую агрессию. Он сообщил далее, что Народная армия освободила большую часть Южной Кореи и сейчас, ведя ожесточенные бои с агрессором, продолжает наступление на всех фронтах.

С глубоким негодованием слушали домохозяйки рассказ о том, как американские бомбардировщики совершают варварские налеты на корейские мирные города и деревни, где нет ни войск, ни военных об'ектов, убивают беззащитных детей, женщин, стариков, как жестоко расправляются американские войска с мирными жителями оккупированной территории.

Вовлекая присутствующих в активную беседу, т. Пересыпкин давал возможность каждому высказать свое мнение, получить ответ на интересующий его вопрос.

В каждой беседе Иван Сергеевич знакомит своих слушателей с наиболее важными событиями, происходящими в нашей стране. На этот раз он рассказал о постановлении Совета Министров СССР «О строительстве Куйбышевской гидроэлектростанции на реке Волге».

В конце беседы агитатору было задано много вопросов бытового характера, на которые он охотно ответил и посоветовал, куда обратиться для их разрешения.

Однажды в беседе с Анной Федоровной Беляковой агитатор выяснил, что ее дочь Зоя, семнадцатилетняя девушка, имеет только два класса образования. Тов. Пересыпкин побеседовал с Зоей и убедил ее в необходимости учиться.

* * *

Так же, как тов. Пересыпкин, работают многие агитаторы в партийной организации управления комбината «Кемеровуголь».

Партийная организация (секретарь тов. Никитин) повседневно руководит агитколлективом, и он не ослабляет работу с трудящимися по месту жительства.

Прежде, чем агитаторы пойдут проводить беседы на очередные темы, партийное бюро проводит семинар, на котором перед агитаторами ставятся задачи, раз'ясняется содержание темы, указывается литература для самостоятельной работы. На семинарах, как правило, читаются квалифицированные лекции, проводится обмен опытом работы. Семинары агитаторов проводятся еженедельно.

Так, на прошлой неделе в красном уголке управления собралось свыше 50 агитаторов. Секретарь партийной организации тов. Никитин дал подробный план проведения беседы на тему: «15 лет стахановского движения». На семинаре с лекцией «О международном положении» выступил заместитель главного инженера комбината, член партийного бюро тов. Филатов.

Массово-политическая работа с трудящимися по месту жительства не ограничивается беседами агитаторов. Трудящиеся приглашаются в красный уголок управления комбината, где им читаются лекции по вопросам текущей политики, современного международного положения.

С большим вниманием слушались лекции о мирной политике советского государства, о советском патриотизме, о дружбе народов СССР, о борьбе советского народа за выполнение послевоенной сталинской пятилетки и т. д. После лекций обычно бывает выступление коллектива художественной самодеятельности или демонстрируется кинокартина.

Массово-политической работой охвачены широкие слои населения. Достаточно сказать, что только за первое полугодие 1950 года в красном уголке прочитано 33 лекции, на них присутствовало около 5700 человек.

Партийное бюро повседневно следит за работой агитаторов, за качеством бесед.

Агитатор кандидат в члены ВКП(б) тов. Серикова проводила беседы без плана, материал излагала сухо, недоходчиво, слушатели не привлекались к активному участию в беседе. Когда кончалась беседа и агитатор спрашивал, есть ли к ней вопросы, слушатели молчали.

Секретарь партийной организации тов. Никитин поговорил с агитатором, рассказал, как лучше подготовиться к беседе, как вызвать слушателей на живую развернутую беседу, как убедительнее и нагляднее раз'яснить поставленный вопрос.

Следующие беседы агитатора стали более доходчивыми и оживленными, в них стали принимать активное участие слушатели. Теперь тов. Серикова является одним из лучших агитаторов партийной организации.

П. РОМАНИН.

Уборка овса комбайном в колхозе имени Кирова Таргайского сельсовета Кузнецкого района. Фото Е. Волкова.

На Берикульском элеваторе

По укатанному тракту быстро мчится четырехтонный ЗИС, оставляя позади шлейф пыли. Он везет Родине колхозный хлеб нового урожая.

Шофер Николай Винников сегодня совершает уже четвертый рейс на элеватор. Он торопится до наступления сумерек сделать пятый. Таково его обязательство, взятое в социалистическом соревновании с шоферами Троицкой МТС, работающими на вывозке хлеба государству, Языковым и Нуштайкиным.

Поравнявшись с лабораторией Берикульского элеватора, Винников остановил машину. С крыльца навстречу ему выбежала в белом халате молодая девушка. Это была визировщица лаборатории комсомолка Анастасия Николаева.

— Откуда зерно? — раздался ее звонкий голос.

— Из колхоза имени Ульянова Троицкого района, — поспешил с ответом шофер. — Попрошу поторопиться с анализом. Время у меня дорого, расстояние 30 километров, а мне нужно успеть засветло еще оборот сделать.

— Не беспокойтесь, за нами задержки не будет, — отвечала визировщица, легко взбираясь в кузов, груженный насыпью отборным зерном.

Шофер Винников не успел еще полностью сделать осмотр автомашины, как знакомый девичий голос вновь окликнул его.

— Товарищ ульяновец, зерно ваше кондиционное. Можете следовать под разгрузку.

Николай обернулся. Девушка вручила ему документ об анализе зерна Он хотел ей что-то сказать, но она уже встречала вторую автомашину, только что подошедшую с грузом.

От лаборатории на элеватор двинулись на разгрузку зерна еще три ЗИС'а...

Людно в эту пору на Берикульском элеваторе. Днем и ночью по дорогам, идущим из Мариинского, Ижморского и Троицкого районов, стекаются к нему подводы и автомашины, груженные хлебом.

Слаженно работает лаборатория. Ее обслуживают преимущественно комсомольцы. Анализ на кондиционность зерна производится за 5—7 минут.

Заведующая лабораторией Наталья Павловна Лазарева с большим удовлетворением отзывается о своем комсомольском коллективе.

— Каждая смена стремится добиться лучших показателей, чем предыдущая. Все три смены соревнуются между собой, — говорит она.

Наталья Павловна называет имена передовиков соревнования. Это лаборантки Евдокия Полуэктова, Нина Родионова и визировщица Анастасия Николаева. Работая в одну смену, они на половину сократили нормы времени на определение анализа зерновых культур.

Качество работы лаборантов зависит не только от быстроты анализа зерна. Лаборантки должны проявлять бдительность, чтобы зерно государству сдавалось исключительно доброкачественное.

Имел место случай, когда из колхоза «Победитель» Мариинского района была доставлена на элеватор автомашина, груженная наполовину затхлым, сырым зерном, сверху закрытым кондиционным. Но этот нечестный поступок, рассчитанный на обман государства, разоблачили Полуэктова и Родионова. Недоброкачественный хлеб не был принят, а на виновников составлен акт для привлечения их к ответственности.

На приемке зерна на самом элеваторе работают коммунисты. Заведует складом член партии т. Долгополов, на сепараторе —коммунист т. Сапожников. Они организованно ведут прием зерна. Разгрузка механизирована. Одновременно могут разгружаться по три автомашины, тратя на это всего 10—12 минут.

К услугам хлебосдатчиков зерна — очистительная машина «клейтон». В случае, когда зерно имеет засоренность более 5 процентов, его можно на месте еще раз подработать и довести до требуемой кондиции.

Следует отметить, что администрация и партийная организация элеватора (начальник тов. Родионов, секретарь партийной организации тов. Наумов) проявляют заботу о культурном обслуживании хлебосдатчиков.

В свободную минуту шоферы и колхозники могут послушать радиопередачи, почитать свежую газету, вывешенную на видном месте в застекленной витрине.

Фасад элеватора украшают плакаты и лозунги. Они призывают колхозников следовать примеру передовиков, по-большевистски бороться за досрочное выполнение плана хлебосдачи государству к 20 сентября.

И. БУЧНЕВ.
(Корр. «Кузбасса»).

За культурную, инициативную торговлю!

(С СОБРАНИЯ АКТИВА ТОРГОВЫХ РАБОТНИКОВ гор. КЕМЕРОВО)

На днях в клубе коксохимического завода состоялось собрание актива торговых работников гор. Кемерово, обсудившее вопрос о состоянии торговли в областном центре.

В работе собрания приняли участие: секретарь обкома ВКП(б) тов. Грачев, секретари горкома партии тт. Шаповалов и Горбунова, председатель горисполкома тов. Романенко, заведующий отделом обкома ВКП(б) тов. Ковальчук.

Докладчик — заведующий горторготделом тов. **Чирков** — сообщил, что за 7 месяцев нынешнего года план товарооборота выполнен по городу на 103 процента. По экономическим показателям торговли Кемерово держит первенство среди городов Кузбасса.

Далее тов. Чирков проанализировал многочисленные недостатки, попрежнему имеющие место в работе торгующих организаций. Заключительная часть доклада была посвящена неотложной задаче, поставленной правительством, — к 15 октября полностью подготовить торговые предприятия к работе в зимних условиях.

Доклад вызвал оживленные прения.

Депутат Кемеровского горсовета тов. **Сухушина** и другие участники собрания справедливо указали на то, что торговля в Кемерове развернута главным образом в центральной части города. На окраинах же сеть магазинов, палаток и ларьков малочисленна. Собрание решило просить горисполком пересмотреть размещение торговой сети, имея в виду при этом перебазирование ряда торговых точек на окраины. Это даст возможность улучшить обслуживание населения и еще больше увеличить товарооборот.

Старший продавец магазина № 1 гор. промторга тов. **Серебренникова** и директор горпромторга тов. **Чернов** резко критиковали управляющего областной базой Главлегсбыта тов. Суховольского за равнодушие к запросам населения. Несмотря на многочисленные указания и предупреждения, руководители базы не обеспечивают снабжения магазинов рассортированными и доброкачественными промтоварами.

Заведующая детской секцией центрального универмага тов. **Сергеева** рассказала о своем опыте работы. Руководимая ею секция из месяца в месяц значительно перевыполняет план товарооборота. Это достигается заботой об удобствах писетителей, вежливым обращением, постоянным изучением запросов потребителя. Работники секции имеют много благодарностей от трудящихся за образцовую работу.

— После ликвидации ОРС'ов ряда предприятий в нашем районе торговля значительно ухудшилась, — говорила в своем выступлении секретарь Кировского райкома ВКП(б) тов. **Русалева**. — Горпромторг, горпищеторг и трест столовых допустили сокращение торговой сети и плохо контролируют работу торгующих организаций района. Это вызывает многочисленные претензии трудящихся. В Кировском районе давно пора капитальнее решать вопросы организации торговли.

На частое отсутствие ассортиментного минимума в магазинах и столовых, на плохое обслуживание населения прохладительными напитками и мороженым в летнее время указал в своем выступлении заместитель председателя горисполкома тов. **Осипов**. Директор горпищеторга тов. Скударнов и управляющий трестом столовых тов. Вортман мирятся с многочисленными фактами грубости продавцов, с растратами и хищениями.

Одна из основных причин недостатков в торговле — непонимание текущих задач торговыми кадрами ввиду слабой постановки политико-воспитательной работы. Города Кузбасса получают большое количество всевозможных товаров. Умело, с учетом запросов населения распределять эти товары, торговать культурно, инициативно—такова обязанность торговых работников.

Председатель обкома профсоюза работников госторговли тов. **Никитюк** отметил слабую организацию социалистического соревнования в торгующих организациях города. Указания третьего пленума обкома ВКП(б) об организации действенного соревнования среди работников торговли до сих пор не выполнены. Руководители торгующих организаций не используют такой мощный рычаг для под'ема всей работы, каким является коллективный договор. Обязательства, принятые в этих договорах, не проверяются и даже не доводятся до значительной части рядовых работников. Такие руководители, как управляющий трестом столовых тов. Вортман, прячут колдоговоры у себя в столе. Они боятся критики снизу, как огня, чураются ее.

Тов. Никитюк пред'явил торговым руководителям большие требования, связанные с бытовым устройством торговых работников.

Секретарь городского комитета ВКП(б) тов. **Горбунова** говорила о необходимости массовой работы с потребителем, изучения запросов трудящихся. В настоящее время ни на одну категорию работников, обслуживающих население, нет такого количества жалоб, как на работников торговли. Многие руководители магазинов и столовых уклоняются от организации конференций покупателей, остаются равнодушными к критическим замечаниям и продолжают относиться к своим обязанностям бюрократически. Таких руководителей надо решительно призывать к порядку. Невозможно добиться поднятия уровня торговли без развертывания большевистской критики и самокритики в торгующих организациях.

В прениях выступили также: секретарь Центрального райкома ВКП(б) тов. **Коломников**, государственный торговый инспектор тов. **Шевелев**, заведующий отделом обкома ВКП(б) тов. **Ковальчук** и другие.

Собрание актива торговых работников гор. Кемерово решило обратиться с призывом к торговым работникам всех городов Кузбасса — развернуть социалистическое соревнование за под'ем культуры торговли, за выполнение годового плана товарооборота к 21 декабря 1950 года — дню рождения И. В. Сталина.

Беседы о строительстве гидроэлектростанций на Волге

КИСЕЛЕВСК, 1 сентября. (Корр. «Кузбасса»). С чувством огромного удовлетворения встретили горняки Киселевского рудника постановления Совета Министров СССР «О строительстве Куйбышевской гидроэлектростанции на реке Волге» и «О строительстве Сталинградской гидроэлектростанции на реке Волге, об орошении и обводнении районов Прикаспия». На шахтах, заводах и предприятиях города проводятся беседы агитаторов, раскрывающие большое народнохозяйственное значение этих двух великих строек сталинской эпохи.

Выступая перед шахтерами, парторг ЦК ВКП(б) на шахте № 3 тов. Кропачев сказал:

— Куйбышевская гидроэлектростанция будет крупнейшей в мире. Постройка мощных гидроэлектростанций является крупнейшим вкладом в дело построения коммунизма в нашей стране, выражает собой величайшую заботу советского правительства об экономическом могуществе нашей Родины.

— Я знаю, — говорит далее тов. Кропачев, — какие бедствия приносила Поволжью засуха. И только советская власть способна устранить и устраняет зависимость человека от капризов природы. По гениальному сталинскому плану миллионы гектаров засушливых степей превращаются в плодородные земли. На обширной территории Заволжья и Прикаспия будут сооружены мощные оросительные системы.

Выражая чувство удовлетворения и гордости за мудрое решение родного правительства, коллектив горняков шахты № 3 треста «Кагановичуголь» решил умножить свое напряжение в труде.

Включившись в предоктябрьское социалистическое соревнование, горняки шахты начали борьбу за выполнение годового плана к 33-й годовщине Великой Октябрьской социалистической революции. Свои слова они подкрепляют делами. Сегодня в первую смену выданы сотни тонн угля сверх плана.

Устранить беспорядки на пункте „Заготзерно"

Колхозники нашей артели по-стахановски работают, чтобы досрочно выполнить поставки хлеба государству, быстро и без потерь убрать богатый урожай.

Комбайнер тов. Сысоенко свое дневное задание выполняет на 120—130 процентов, экономит горючее, убирает хлеб без потерь.

Однако руководители пункта «Заготзерно» в Кировском районе города Кемерово не помогают колхозам быстро выполнить свои обязательства перед государством, не борются с потерями зерна при разгрузке.

Разгрузка машин на этом пункте задерживается на 3—5 часов. Вместо того, чтобы машина сделала два рейса, она делает только один. Мешки с зерном при загрузке надо поднимать по трапам, затем —на весы и с весов — в вагон.

Колхозники за каждый колос ведут борьбу, а на складах «Заготзерно» щели мостков не заделаны, зерно сыплется, как в решето. Двор—в ухабах, с автомашин на этих ухабах зерно рассыпается.

Работники пункта «Заготзерно» относятся к делу безразлично. На указания о непорядках, о потере зерна у них один ответ: какое мне дело, меня не касается...

П. ВОРОНЦОВ,
председатель колхоза имени 518 Барзасского района.

Газета „Ленинский шахтер" в стороне от бытовых нужд шахтеров

Недавно шахте имени Карла Маркса (г. Ленинск-Кузнецкий) понадобился трансформатор. На складе не оказалось ни одного. Начальник шахты, не задумываясь, приказал: снять трансформатор с осветительной линии в шахтерском поселке.

Напрасно ждали в этот вечер шахтерские семьи подачи электроэнергии в свои дома. Не дождались и на следующий день. Поселок остался без электросвета.

Шахтеры пошли к начальнику и главному инженеру шахты и просили дать свет на поселок, но ничего не добились.

О бездушном отношении руководителей шахты к бытовым нуждам горняков стало известно ленинск-кузнецкой городской газете «Ленинский шахтер» (редактор т. Ульянов). Но редакция не решилась осудить неправильные действия руководителей шахты и промолчала о жалобе рабочих.

Это не случайно. Газета «Ленинский шахтер» мало уделяет внимания вопросам быта.

З. КУСТОВ.

Выполнить план по налогу с оборота

Основным видом платежа социалистических предприятий и организаций в государственный бюджет СССР является налог с оборота по продаже товаров, с помощью которого государство мобилизует в свое распоряжение часть прибавочного продукта, создаваемого в народном хозяйстве.

О значении налога с оборота свидетельствует тот факт, что в бюджете 1950 года, например, он составляет 55 процентов всех доходов. Следовательно, от полного и своевременного поступления налога с оборота в бюджет зависит бесперебойное финансирование огромной программы хозяйственного и культурного строительства нашей страны.

Однако этому вопросу некоторые партийные и хозяйственные руководители до сих пор не уделяют должного внимания.

За первое полугодие 1950 года план поступлений налога с оборота по области не выполнен. В государственный бюджет недодано свыше 80 миллионов рублей. В бюджет области недополучено отчислений от налога с оборота более 4 миллионов рублей, в результате чего имели место факты несвоевременного финансирования школ, больниц и целого ряда других учреждений и строек, предусмотренных планом.

Основной причиной невыполнения плана поступлений налога с оборота является плохая работа ряда сбытовых баз промышленности.

Правительство выделяет для Кузбасса огромные фонды, полностью покрывающие потребность населения в продовольственных и промышленных товарах Сбытовые базы обязаны своевременно завезти и переработать выделенные товары, на основе изучения спроса населения правильно распределить их по городам и районам, а затем передать торгующим организациям.

Однако безответственное отношение некоторых руководящих работников сбытовых баз области к порученному делу привело к тому, что выделенные правительством для Кузбасса товары своевременно не завозились, договорные обязательства с торгующими организациями о сроках поставок и ассортименте товаров в ряде случаев нарушались.

Следствием этого явились перебои в снабжении населения отдельными видами товаров и в недовыполнении плана поступлений налога с оборота в государственный бюджет.

Отдельные сбытовые базы не направляли деятельность торгующих организаций, а превратились по существу в перевалочные пункты и кладовые.

Мясопромтрест (управляющий тов. Паньшин) и подведомственные ему мясокомбинаты план завоза мяса во втором квартале 1950 года выполнили на 85 процентов и план реализации — на 85.6 процента. Кемеровский и Анжерский мясокомбинаты в течение второго квартала создавали перебои в снабжении трудящихся мясом и колбасными изделиями. Так, только Анжерский мясокомбинат недодал торгующим организациям во втором квартале 3,9 тонны мяса и 25 тонн колбасных изделий. Кроме того, колбасные изделия выпускаются низкого качества и не в полном ассортименте. Инспектор по качеству на Кемеровском мясокомбинате тов. Вельмовский не осуществляет должного контроля. В результате от покупателей имеется ряд законных жалоб. Плохо организован на мясокомбинате отпуск продуктов. Представителям торгующих организаций приходится затрачивать на их получение по 8—10 часов.

Мясокомбинат необоснованно сузил ассортимент выпускаемой продукции. Отсутствие колбасных фабрик и цехов ограничивает продажу колбасных изделий в городах Осинники, Белово, Гурьевске, Киселевске, Юрге.

Все это привело к недовыполнению плана реализации мяса и мясопродуктов и недопоступлению налога с оборота в первом полугодии.

По вине руководителей баз и областной конторы «Заготзерно» (управляющий тов. Терентьев) только во втором квартале текущего года государство недополучило 30 миллионов рублей по налогу с оборота. Положение не исправилось и во втором полугодии. Систематически не выполняют плана налога с оборота и предприятия треста «Маслопром» (управляющий тов. Груздев). В первом квартале они выполнили план на 72 процента, во втором квартале — на 83,7 процента Совершенно нетерпимо, когда трест задерживает разнарядки на выделение фондов торгующим организациям. В результате низовые базы продолжительное время не имеют плана реализации, в магазины масло не поступает. Например, в Гурьевском райпромпроме 7 августа не было еще нарядов для торгующих организаций города на реализацию животного масла в 3-м квартале. Торговля маслом была сорвана. Дело дошло до того, что торгующие организации города Гурьевска получали масло со Сталинской базы «Маслопрома», тогда как из Гурьевска масло отгружалось в Сталинск. Нет нужды говорить о том, какой ущерб государству наносят руководители треста «Маслопром» таким «планированием».

Тов. Груздев не принял мер к укреплению финансового положения в подведомственных ему предприятиях. Недоимка по налогу с оборота здесь стала уже системой.

Не выполнили свои обязательства по налогу с оборота и многие другие базы промышленности.

В невыполнении плана налога с оборота в первом полугодии в значительной мере повинны и торгующие организации области.

Облторготдел (заведующий тов. Диденко) и его аппарат не изучают по-настоящему запросы потребителей, крайне слабо руководят торговыми организациями и не ликвидировали до конца практику механического распределения товаров. Зачастую торговые организации не выбирают полностью даже имеющихся на базах товаров. Поэтому в промышленных центрах области многие магазины не имеют ассортиментного минимума, в том числе и таких товаров, которых полным-полно на базах и складах.

Так, при проверке ОРС'а треста «Кемеровоуголь» в июне месяце на шахте «Северная» в бакалейно-гастрономическом и в специализированном мясо-рыбном магазине № 43 отсутствовали в продаже мясо и колбасные изделия, тогда как мясокомбинат имел эти продукты в полном ассортименте.

В области слабо организована продажа горячих сосисок, сарделек и московских котлет в ресторанах, чайных, столовых, буфетах, закусочных, с лотков.

Серьезные недостатки в организации торговли имеются в потребительской кооперации (председатель правления облпотребсоюза тов. Кибирев). В августе в магазинах Топкинского райпотребсоюза не было товаров повседневного спроса: сахара, круп, макаронных изделий, копченостей, махорки, а также хлопчатобумажных тканей, обуви кожаной, резиновой, валеной и других товаров. В Троицком райпотребсоюзе и его сельпо в течение 15 дней июня отсутствовала даже соль. А ведь этих товаров в области имеется достаточное количество.

Чтобы обеспечить безусловное выполнение плана поступлений налога с оборота во втором полугодии и перекрыть тот недобор, который образовался в первом полугодии, необходимо коренным образом улучшить работу сбытовых баз и усилить контроль со стороны финансовых органов и торговых отделов районных и городских Советов депутатов трудящихся за всеми процессами, связанными с производством и обращением товаров, за выпуском продукции в установленном об'еме и ассортименте, за правильным ее размещением. Надо повседневно следить за тем, чтобы торгующие организации своевременно и полностью выбирали выделенные им фонды, чтобы розничная сеть была насыщена продовольственными и промышленными товарами в полном ассортиментном минимуме и удовлетворяла растущий спрос населения.

Заведующие городскими финансовыми отделами, инспекторы государственных доходов, заведующие торготделами должны проявить большевистскую настойчивость в деле контроля за выполнением предприятиями и организациями плана производства и отгрузки товаров и доведения их до потребителя.

В распоряжении финансовых органов имеются сильные рычаги воздействия на неаккуратных плательщиков, чтобы обеспечить поступление налога с оборота. Они обязаны принимать строгие меры к ним и обеспечить укрепление расчетной дисциплины, не допуская образования задолженности по налогу с оборота за хозяйственными предприятиями.

А. МОРОЗОВ,
начальник отдела государственных доходов Кемеровского облфо.

ПИСЬМА ТРУДЯЩИХСЯ

Кемерово, редакция газеты „Кузбасс"

Радостно трудиться

Дочитываю последнюю страницу романа Александра Волошина «Земля Кузнецкая». Закрываю книгу. Думаю.

Я думаю о прошлом и настоящем, я думаю о завтрашнем дне Кузбасса.

Вот он, необ'ятный, богатый край, разбуженный большевиками.

За четверть века горняцкого труда многое пришлось увидеть. Я поработал на таких шахтах, где единственной силой были человеческие руки, а орудиями — кайло и лопата. По узким ходкам я ползал с неудобной лампочкой Вольфа.

Сейчас, идя в забой, я вижу скребковые транспортеры, мощные погрузочные машины, подтяжные лебедки, а в лаве замечательную машину — комбайн «Донбасс». Техника облегчила наш труд, сделала его высокопроизводительным. Это все — результат неустанной заботы партии и правительства, любимого Сталина о горняках.

Но сталинский Кузбасс богат теперь не только техникой. Он богат людьми, воспитанными партией, которые беззаветно трудятся на благо Родины. В самом деле, ведь тысячи шахтеров давным-давно выполнили свои пятилетки и продолжают стремиться вперед, обгоняя время.

Вот скажу о себе. В 1948 году я завершил последнюю годовую норму в счет своей личной пятилетки. В прошлом году День шахтера встречал выполнением 17 месячных норм. Выполнением 17 месячных норм встретил горняцкий праздник и в этом году.

Подумаешь обо всем этом, и становится радостно на душе: мы трудимся по-стахановски для того, чтобы богаче была Родина, чтобы счастливее была жизнь советских людей. Оно так и получается. Еще в прошлом году, выходя из шахты, я шел по ухабистой дороге, а нынче из конца в конец города пролегло асфальтированное шоссе. По обеим сторонам от него — новые многоквартирные дома, аккуратные особняки горняков. В будущем году в городе трамвай будет.

Радостно трудиться, если знаешь, что завтрашний день будет еще лучше сегодняшнего.

А. ТАРАСОВ,
посадчик шахты № 4, треста «Молотовуголь».

Наша лучшая стахановка

Кто не знает на нашем руднике Евгению Ивановну Захарову, машиниста электровоза подземного транспорта шахты «Чертинская 2-3»?

Евгения Ивановна — уважаемый человек не только на руднике, но и в городе. За долголетнюю и безупречную работу в угольной промышленности она награждена орденом Трудового Красного Знамени. Захарова — член горкома ВКП(б), на участке подземного транспорта шахты ее избрали в цеховой комитет профсоюза.

Она первой из механизаторов шахты создала на электровозе стахановскую школу. Комсомолец Леонид Панфилов, паренек с 7-летним образованием, учился на электровозе Захаровой стахановским методам труда. У нее же обучался один из передовых машинистов подземного транспорта шахты тов. Куклин.

Все мы, работники подземного транспорта шахты «Чертинская 2-3», видели, что в четвертой западной выработке надо переменить стрелочные переводы с легкого на тяжелый тип. Но первая подняла этот вопрос машинист электровоза тов. Захарова. По ее инициативе машинисты электровоза проводили общественный смотр состояния путевого хозяйства. Предложение участников смотра проведены в жизнь. Транспорт работает теперь четко и справляется с возрастающим потоком угля в шахте.

Евгения Ивановна к работе подходит творчески. Она хорошо изучила профиль пути, поезд ведет осторожно, не теряет уголь. Порожняк под погрузку она подает всегда во-время.

За последние месяцы Захарова дает по 200—220 процентов нормы. В смену она на одном электровозе вывозит столько, сколько по нормам положено на два электровоза.

По почину Захаровой на подземном транспорте развернулась борьба за коллективную стахановскую работу.

И. ЖУКОВ,
начальник подземного транспорта шахты «Чертинская 2-3».

Выпускать больше мебели высокого качества

Большие задачи возлагают партия и правительство на предприятия местной промышленности, призванные обеспечить трудящихся товарами широкого потребления.

Не поняли этих задач руководители Кемеровской мебельной фабрики — директор тов. Столяров и главный инженер, он же секретарь партийной организации, тов. Терентьев. Фабрика работает неудовлетворительно. Производственный план систематически не выполняется. За 7 месяцев 1950 года фабрика выполнила план только на 95,8 процента. Не выполняется план и по ассортименту. Сорван выпуск парт, лыж и мебели.

Качество выпускаемой продукции продолжает оставаться на низком уровне. Особенно неудовлетворительно качество отделки.

На фабрике до сих пор не изжито безответственное, халатное отношение к внедрению и использованию новой техники. Пилорама используется только на 60 процентов своей мощности, деревообрабатывающие станки — на 70—75 процентов, токарный станок не используется совершенно.

Не нашел применения и прекрасный красильный аппарат, который улучшил бы качество покраски и повысил бы производительность труда красильщиков.

Все это явилось также следствием того, что тов. Терентьев и председатель фабкома тов. Быков забыли о политическом воспитании рабочих и живут в отрыве от них, не зная их нужд и запросов и не мобилизуя их на выполнение государственного плана. Социалистическое соревнование на фабрике заглохло, опыт передовых стахановцев не передается всем рабочим.

Для того чтобы вывести фабрику в число передовых предприятий города Кемерово, необходимо немедленно устранить отмеченные недостатки.

Время не терпит. Трудящиеся Кузбасса ждут красивую, дешевую и доброкачественную мебель.

В. СЮЗЕВ.

Глушители соревнования

Мы, рабочие Кемеровского лесокомбината, заняты на погрузке леса в железнодорожные вагоны. Мы отгружаем лес шахтам и стройкам Кузбасса. Читая газеты и слушая радио, мы ежедневно слышим, что по всей стране на заводах и шахтах борются за повышение производительности труда. Всюду ширится социалистическое соревнование, всюду распространяются передовые методы труда.

Совсем по-другому обстоит дело у нас, на лесокомбинате. Наша администрация не заинтересована в высоких показателях труда и не борется за развертывание социалистического соревнования. У нас, наоборот, зажимают соревнование и не дают рабочим работать высокопроизводительно.

С начала сезона, при выгрузке древесины из воды и погрузке ее в железнодорожные вагоны, мы стали перевыполнять нормы выработки на 200—300 процентов. Это не понравилось нашему отделу нормирования. Нормировщик тов. Назаров наряды с выработкой на 300 процентов попросту не пропустил в расчетный отдел и вернул их десятнику тов. Иванову, чтобы он... переписал их, указав выработку 130—140 процентов.

Наряды переписали. Мы грузили вагон 5—6 часов, а нам записали 8 часов. Если мы грузим 65—70 кубометров, в наряд нам вписывают 52 кубометра.

Вторая смена работает до 11 часов вечера. Если нам ставят вагоны под погрузку в 7—8 часов вечера и мы хотим погрузить больше леса — начальник погрузки тов. Пилярчук запрещает нам работать после 11 часов. А вагоны стоят под погрузкой лишнее время.

Десятник тов. Иванов говорит нам, что больше чем на 140—150 процентов норму выполнять не полагается.

Мы обращались к начальнику погрузки тов. Пилярчуку и к директору лесокомбината тов. Доброхотову, но и они никаких мер не приняли.

Почему глушат соревнование среди грузчиков? Почему нам не дают работать по-стахановски и перевыполнять нормы?

Бригадир С. РАСПОПИН, грузчики: ГРЕБЕННИКОВ, ЕРОФЕЕВ, КУЗНЕЦОВ.

НЕ ПОДАЮТ ВАГОНОВ

Коллектив 4-го цеха Кемеровского коксохимического завода взял обязательство дать стране ко дню рождения товарища Сталина сверх плана 20 тысяч тонн кокса. Свое обещание коксовики выполняют с честью.

Однако, металлургические заводы этот кокс не получают, так как Томская дорога не предоставляет вагонов, и кокс приходится сваливать на территории завода в отвалы.

Из-за недостаточной подачи вагонов металлургические заводы только за 19 дней августа недополучили 14.324 тонны кемеровского кокса.

Мы неоднократно обращались по этому поводу с просьбами к начальнику Томской дороги тов. Муратову и к начальнику Топкинского отделения дороги тов. Назарову.

Однако никаких результатов это не дало.

Вся территория нашего завода завалена коксом, и это мешает нормальной работе.

«Нейтралитет» тт. Муратова и Назарова дорого обходится нашей металлургии. Такими действиями руководство Томской дороги срывает работу нашего завода и наносит большой ущерб государству.

А. БЕЛЫЙ,
начальник жел. дор. цеха Кемеровского коксохимического завода.

Мыски сегодня

Районный центр Мыски за последние несколько лет стал неузнаваем. На пустующих когда-то местах выросли новые многоквартирные жилые дома и общественные здания, заасфальтировано и загравировано около десяти километров дорог.

Строительство не прекращается и в нынешнем году. Не так давно сданы в эксплуатацию две начальные школы и прекрасный стадион на берегу реки Мрас-Су. Здесь же строится дом отдыха для шахтеров.

Звонкоголосая детвора скоро получит прекрасный и хорошо обставленный детский сад на 50 мест. Заканчиваются монтаж механизированной пекарни, отделка шести 8-квартирных жилых домов. Заложено строительство бани и рабочего клуба.

Полностью озеленены улицы имени Вахрушева, Горького, Пушкина, Лермонтова и другие. Создан районный парк культуры и отдыха.

В Мысках хорошая библиотека. На ее полках около 20 тысяч томов художественной, научной и политической литературы. Здесь можно всегда получить нужную консультацию и исчерпывающий ответ на требуемую справку.

Жизнь бьет ключом. Это стало возможно только благодаря неустанной заботе партии и правительства и лично товарища Сталина о насущных нуждах трудящихся.

Е. ШИЛОВ.

Бракоделы задерживают строительство новых домов

Подсобные предприятия треста «Прокопьевскшахтострой» — его кирпичные и известковые заводы, каменные карьеры и деревообделочный комбинат — являются основными поставщиками местных материалов стройкам. Однако эти предприятия не только недодают строительным управлениям потребное количество материалов, но и выпускают продукцию очень низкого качества.

Кирпичный завод № 4 (директор тов. Завьялов) из месяца в месяц не выполняет плана выпуска кирпича. Кирпич плохого качества и имеет много боя. Еще хуже обстоит дело на кирпичном заводе № 6 в Киселевске (директор тов. Гринцов). Этот завод выполняет план только на 53 процента. Качество кирпича такое, что он разваливается в руках. Производители работ от такого кирпича отказываются.

Не лучше дело обстоит и на Прокопьевском деревообделочном комбинате. Продукция выпускается низкого качества, заказы выполняются с большим опозданием.

Такое положение нельзя больше терпеть. Бракоделы должны быть наказаны.

М. МОИСЕЕВ.

Осенние мотивы

(По письмам тт. Смирнова, Зябкина, Лукина)

Можно ли обещаниями ремонта заменить ремонт? Словами сочувствия заставить штукатурку не обваливаться на голову ни в чем неповинного жильца?

Пожалуй, нельзя. Нам кажется, что ни один золотых слов мастер, ни один болтун не возьмется за такой безнадежный эксперимент.

Но это только кажется.

Работник треста «Кемеровоуголь» тов. Смирнов четвертый год не может добиться ремонта своей квартиры. Тридцать восемь месяцев он выслушивает в коммунальном отделе рудника одни и те же фразы: «Понимаем», «Соболезнуем», «Входим в положение».

—Вы бы лучше в квартиру мою вошли,—просит тов. Смирнов.—Пол гнется, стены заваливаются.

Но однажды тов. Смирнова можно было видеть ликующим. Он получил бумажку, на которой была начертана резолюция зам. управляющего трестом тов. Пожидаева: «Приступить к ремонту».

—Теперь все!—говорил тов. Смирнов, стряхивая с пиджака штукатурную пыль.—Резолюция — дело большое. Она обязывает. За резолюцией должно немедленно последовать действие. Это грибоедовский Фамусов говорил: «Подписано, так с плеч долой». Товарищ Пожидаев — не Фамусов.

Но оказалось, что тов. Смирнов ошибся. Зам. управляющего трестом на сей раз пошел по стопам грибоедовского героя. Резолюция осталась резолюцией, обещание ремонта — обещанием. Штукатурка, на которую слова соболезнования совершенно не действуют, попрежнему сыплется на голову тов. Смирнова.

* * *

Рабочего ремонтно-механической базы треста «Кемеровошахтострой» тов. Зябкина спросили:

— Ну, как, Борис Аркадьевич, протекает жизнь ваша в новой квартире?

—Спасибо, — ответил тов. Зябкин.— Жизнь ничего, помаленьку протекает, а вот крыша, так та течет здорово. Как непогода, так и поем всей семьей «Не осенний мелкий дождичек брызжет, брызжет на диван».

Дом, где живет Борис Аркадьевич, выстроен стройуправлением треста «Кемеровошахтстрой». Когда тов. Зябкин обращается с просьбой о ремонте в стройуправление, там говорят:

—Не по адресу, товарищ, пришли. Нужно коммунальников тормошить.

Ходил Борис Аркадьевич в коммунальный отдел, тормошил коменданта, доказывал, что сама жизнь требует вмешательства в его дело. Отвечают ему приблизительно так:

—Жизнь, говорите требует? А наше ведомство причем?

* * *

Вы помните гоголевского Манилова? «Иногда, глядя с крыльца на двор и на пруд, говорил он о том, как бы хорошо было, если бы вдруг от дома провести подземный ход или через пруд выстроить каменный мост... При этом глаза его делались чрезвычайно сладкими и лицо принимало самое довольное выражение, впрочем все эти прожекты так и оканчивались только одними словами».

Проекты руководителей Тисульского райисполкома напоминают маниловские. Единственный вид строительства, который проходит в районном центре нормально, — это строительство воздушных замков.

— Хорошо бы,—мечтают в кабинетах райисполкома, — построить новую баню, отремонтировать клуб, привести в порядок коммунальные квартиры.

Но дальше «прожектов» дело не идет.

Здание бани было построено в Тисуле давным-давно. Сейчас это сооружение пришло почти в полную негодность. Случись непогожий день—и в бане останется, пожалуй, лишь одно место, из которого ничего не течет,—это кран для воды. Не напрасно граждане, потрясая сухими мочалками, грозятся в адрес директора промкомбината:

—Веника на вас нет, товарищ Орлов!

В таком же дырявом состоянии районный клуб и коммунальные квартиры. Ведать квартирами поручили секретарю райисполкома тов. Семенову. Но думает он об их благоустройстве очень мало.

Преждевременные советы

В селе Красном Ленинск-Кузнецкого района можно видеть развешанные на стенах афишки такого содержания:

«Граждане! Не ставьте электронагревательные приборы (плитки, чайники, утюги) на легковоспламеняемые подставки. Используйте несгораемые подставки...».

Хорошие, правильные советы! Но — не к месту.

Еще три года назад в Красное была проведена линия высоковольтной передачи. Электрические провода тогда подвели к мастерским МТС, колхозным фермам, в квартиры колхозников, рабочих и служащих. В Краснинском санатории был оборудован рентгеновский кабинет.

Казалось, что долгожданное электричество скоро зальет светом село, что сила электричества заставит работать станки, что будет возможность оборудовать в селе радиоузел.

На самом же деле оказалось иное. До сих пор (срок порядочный!) «деятели» из «Сельэлектро» не могут отремонтировать нескольких пролетов высоковольтной передачи, которые без работы пришли в негодность, и установить... два трансформатора, терпеливо дожидающихся своих нерасторопных хозяев.

Многократные обещания дать свет «через два месяца», «через месяц», «через две недели» — в Красном вошли уже в поговорку...

Несомненно, будет больше пользы, если работники «Сельэлектро» сначала дадут свет в село, а потом уже станут учить граждан, как обращаться с электронагревательными приборами! **Б. БОРИСОВ.**

Первоклассница.
Фотоэтюд Е. Волкова.

Спасибо за заботу!

Типовое здание Мариинской средней школы № 6 обширно, но оно не ремонтировалось свыше десяти лет и было очень запущено.

В нынешнем году шеф школы — коллектив завода технического спирта—поставил себе задачу: привести школу в надлежащий порядок.

К началу учебного года выполнены большие работы. Добросовестно потрудилась бригада рабочих строителей во главе с тов. Злотниковым. Здание школы приобрело культурный облик.

1 сентября свыше тысячи учащихся пришли в светлые, просторные классные комнаты, пахнущие свежей краской, и сели за парты. В вечернюю смену здесь будет работать средняя школа рабочей молодежи.

Спасибо коллективу завода за большую заботу о школе!

Н. СКВОРЦОВ,
директор Мариинской школы № 6.
И. АЛЕКСЕЕВ,
директор школы рабочей молодежи.

Короткие сигналы

—Мало интересуется физкультурой и спортом администрация Кемеровской ГРЭС, — пишет тов. Аторин. — Наша футбольная команда только несколько раз смогла принять участие в розыгрыше на первенство города, потому что футболистам не создали условий для игры.

* * *

—В Топкинской городской гостинице не думают о культурном обслуживании приезжих. Здесь никогда нельзя достать свежих газет и журналов, а радио имеется только в одной комнате.

Городской отдел коммунального хозяйства должен наладить работу гостиницы, а также позаботиться о ее благоустройстве, — пишут нам тт. Конончова, Матвеева, Илларионова и другие.

* * *

—В Кировском районе нашего областного центра имеется поселок — бывшая деревня Кемерово,—пишет тов. Гузов. — Здесь многие улицы не радиофицированы. И хотя жители этих улиц не раз обращались в радиоузел и в райисполком с просьбой провести радио, до сих пор ничего не сделано.

* * *

— Трудно купить топливо в городе Сталинске, — сообщает тов. Дорофеев. — На складе гортопа редко можно достать дрова или уголь. Не лучше обстоит дело и на лесоторговом складе. Недавно вместо выписанных дров мне предложили получить обручи от кадок и какие-то мелкие щепки. И пришлось эти «дрова» взять, так как директор склада тов. Жданов грубо отказался возвратить деньги обратно.

Не пора ли горисполкому Сталинска позаботиться о нормальном обеспечении жителей топливом?

* * *

Тов. Ионов пишет нам:

«Плохо торгуют в Силинском сельпо Кемеровского района. В магазине почти никогда не бывает в продаже мясо-рыбных продуктов, колбасных и кондитерских изделий, хороших папирос, легкого табака и проч., не торгуют прохладительными напитками. Между тем, на базах Кемерова все эти товары имеются в избытке.

Райпотребсоюзу Кемеровского района пора поинтересоваться, чем и как торгуют в Силинском сельпо, позаботиться о том, чтобы потребности сельских покупателей были полностью удовлетворены».

* * *

—Плохо проводится культурно-просветительная работа в клубе Литвиновской МТС, — сообщает тов. Сиволов.— Клуб почти все время на замке, кроме киносеансов, здесь ничего не бывает. В помещении клуба грязно.

Заведующий клубом тов. Севастьянов бездействует. Директор МТС тов. Сердюков и его заместитель по политчасти тов. Аторин не принимают никаких мер для того, чтобы превратить наш клуб в настоящий очаг культуры.

* * *

—Очень небрежно относятся к выпечке хлеба на Кемеровском хлебозаводе № 1. С хлебозавода в магазин совхоза «Плодопитомник» нередко поступает хлеб плохого качества.

На Кемеровском хлебозаводе № 1 плохо осуществляется контроль за выпечкой хлеба и руководство завода мало заботится о качестве продукции, — пишет тов. Захаров.

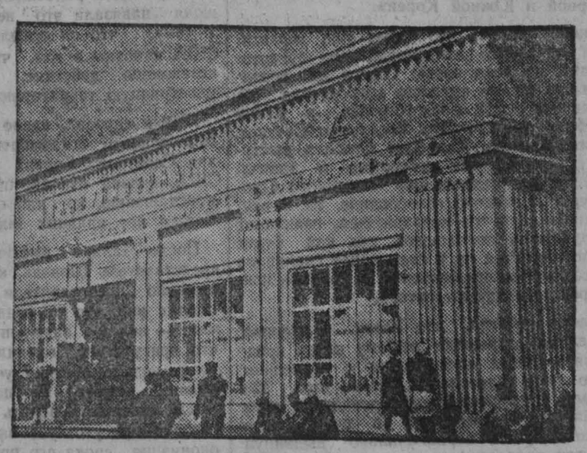

Партия и правительство окружают наших доблестных шахтеров огромной заботой. День ото дня улучшаются жилищно-бытовые условия горняков. В шахтерских городах и поселках Кузбасса работают десятки дворцов культуры и клубов, число которых постоянно растет. Расширяется сеть торговых и коммунальных учреждений.

Особенно обширные работы по благоустройству ведутся в крупнейшем шахтерском городе бассейна — Прокопьевске. Только за 7 месяцев нынешнего года трест «Прокопьевскшахтострой» сдал в эксплуатацию 47 тысяч квадратных метров жилой площади. Ко Дню шахтера для горняков рудника открыты два новых дома отдыха, построено три клуба.

На снимках: слева — строительство новой бани в рабочем поселке Ясная Поляна, справа — новый магазин Главунивермага.

Снимки А. Смоктуновича

В ЗАВОДСКОМ ОБЩЕЖИТИИ

Чтобы узнать, как живут люди в этом двухэтажном доме с небольшой вывеской «Общежитие № 7 коксохимзавода», не обязательно заходить в его комнаты. Внимание впервые пришедшего невольно будет привлечено небольшим аккуратным сквериком, обнесенным ажурной металлической оградой. Внутри ее, вокруг простого строгого по очертаниям постамента с бюстом Зои Космодемьянской, раскинулись небольшие клумбы, на них и в вазах — ласкающие взгляд своей неповторимой окраской цветы. Вечерами, когда особенно хорошо чувствуются их нежный запах, здесь, в скверике, на цементной площадке молодежь танцует и веселится.

— У вас здесь, как в доме отдыха, — говорят девушки, приходя к своим подругам в общежитие в гости.

Да, это двухэтажное здание стало родным домом для многих девушек!

* * *

—Мария Дмитриевна, Нина Лазаревна, ну, как, идет мне это платье?

— Идет, идет... — радостно улыбаются комендант общежития Мария Дмитриевна Ивасенко и воспитательница Нина Лазаревна Хилевич. Тамара Ивонгина, лаборантка одного из цехов, довольна хорошей оценкой своей обновки.

Эти две женщины стали как бы матерями для всех 90 девушек, живущих в общежитии. Это они приложили столько сил, что общежитие считается лучшим на заводе.

Комната девушек. Всюду чистота. На стенах — портреты вождей, картины, открытки, вышивки. Цветы на окнах, цветы на тумбочках.

Заслуга в создании чистоты и уюта не только коменданта, но и всего коллектива общежития.

Тот сквер, что встречает каждого у входа в общежитие, был сделан по инициативе комсомолок. Оля Горбатенко, бригадир молодежной бригады, и здесь выступила организатором. Вместе с комсомолками Антониной Токаревой, Ниной Уткиной и другими она подавала пример остальным. Им помогли и Надя Чалова, и Настя Негамаева, и многие другие.

Бывает так, что кто-либо из девушек так или иначе нарушит порядок, установленный в общежитии. И можно быть уверенным, что это никак не пройдет бесследно и обязательно найдет свое отражение в «Колючке» или стенной газете общежития «За культуру». Комсомолка Антонина Токарева вместе с членами редколлегии Аней Корчаевой, Зиной Тепловой и Машей Кириенко в стенгазете «За культуру» не только критикуют нерадивых, но и показывают лучших, передовиков в труде и поведении.

Большую помощь коменданту и воспитателю оказывает избранный самими же девушками совет общежития. В его обязанности входит наблюдение за выполнением внутреннего распорядка, улучшение условий быта. И здесь, в совете, ревностными наблюдателями за порядком и культурой являются комсомолки — лаборантка Валентина Теплова, мотористка Полина Черкасова, бригадир Ольга Горбатенко.

В общежитии хороший красный уголок. Это любимое место отдыха молодежи. Здесь радио, много книг, журналов и газет, настольные игры. Вечерами в красном уголке проходят репетиции хорового кружка. 29 девушек являются активными участниками хора. По инициативе комсомольцев в общежитии проводятся содержательные лекции, 4 раза в неделю демонстрируются кинофильмы.

— В кинотеатре «Москва» столько не показывают фильмов, сколько у нас, — радостно сообщает староста общежития Аня Корчаева.

* * *

Наступают сумерки.

— Девочки, на лекцию! — приглашает комсомолка Ольга Горбатенко.

г. Кемерово. **С. БОКОВ.**

Заседание Совета Безопасности 1 сентября

НЬЮ-ЙОРК, 1 сентября. (ТАСС). 1 сентября состоялось заседание Совета Безопасности, проходившее под председательством представителя Англии Джебба (председательство в Совете Безопасности, как известно, несут поочередно все члены Совета, сменяясь каждый месяц. — Ред.). В предварительную повестку дня включены следующие вопросы по существу: корейский вопрос; вооруженное вторжение на Тайван (Формозу); и бомбардировка воздушными силами территории Китая.

Немедленно после утверждения повестки дня Джебб заявил, что ранее Совет Безопасности пригласил лисынмановского представителя Чэна присоединиться к обсуждению корейского вопроса, и предложил Чэну занять место за столом Совета. Одновременно представитель Советского Союза Малик попросил слова, чтобы высказаться о порядке дня, и оспорил постановление Джебба, как не соответствующее практике и правилам процедуры Совета Безопасности. Малик указал, что в течение августа делегация Советского Союза настаивала на справедливом решении вопроса, предлагая Совету Безопасности пригласить обе стороны, участвующие в споре, и таким образом пригласить также представителей северокорейцев. Малик подчеркнул, что США и те делегации, которые пляшут под дудку США, не имеют никаких оснований оспаривать предложение Советского Союза, но они пошли на все уловки, чтобы извратить Устав и отказаться пригласить обе стороны, участвующие в споре.

Малик напомнил, что во время, когда Советом Безопасности обсуждался вопрос об Индонезии, были приглашены как представители жертвы—Индонезии, так и представитель агрессора — Голландии. При разборке кашмирского вопроса как Индия, так и Пакистан были приглашены обсудить вооруженный конфликт и при разборе палестинского вопроса также были приглашены обе стороны, участвовавшие в споре.

Малик спросил, какие имеются основания для того, чтобы изменять и нарушать в настоящее время положения Устава ООН? Он указал, что при разборе корейского дела агрессор — США — находится за столом Совета и с помощью своих сателлитов выступает против того, чтобы заслушать представителя корейских жертв. Некоторые делегации попытались найти основание для подобного отказа, однако настоящая основа его кроется в возражении американской делегации и в том, что некоторые другие делегации считают своей обязанностью следовать за этим и так же выступать с возражениями.

Представитель Советского Союза должен выступить, сказал Малик, с протестом против циничных действий США, которые добиваются предоставления места за столом Совета преступнику и предателю корейского народа Чэну. Это доказывает, что США и их вассалы грубо и цинично попирают Устав и руководствуются только соображениями своей выгоды. Правящие круги США готовы приглашать в Совет Безопасности даже частных лиц, которые никого не представляют, и даже людей, виновных в преступлении.

Однако, когда речь идет о приглашении представителя Северной Кореи, чье присутствие было бы невыгодным для правящих кругов США и возглавляемого ими блока, поскольку этот представитель мог бы рассказать правду об агрессии США в Корее, то тогда представители США и возглавляемый ими блок отказывают в этом приглашении, хотя Устав ООН и международное право дают законное основание представителю Северной Кореи выступить в Совете Безопасности по вопросу о мирном урегулировании корейского вопроса.

Малик высказал мнение, что если бы некоторые делегации вместо того, чтобы слепо следовать по следам представителя США, изучили бы более серьезно существо вопроса, то они пришли бы к иным выводам. В течение месяца советская делегация боролась за справедливое разрешение вопроса при помощи соглашения о допуске как северокорейского, так и южнокорейского представителей. Однако ждать справедливости от правящих кругов США это все равно, что ждать, когда пшеница начнет падать с неба. Агрессивная и жестокая внешняя политика США, имеющая целью достижение мирового господства, чужда самой концепции справедливости. Вот почему предложение Советского Союза блокировалось в течение целого месяца группировкой, возглавляемой Соединенными Штатами.

В заключение Малик заявил, что советская делегация, придерживаясь своей позиции, настаивает на том, чтобы сегодня до начала обсуждения корейского вопроса было проведено голосование по ее резолюции от 1 августа, в которой предлагается пригласить обе стороны.

Отвечая на требование Малика немедленно провести голосование по предложению Советского Союза относительно приглашения обеих сторон, председатель Джебб заявил, что, хотя Совет 25 июня отклонил предложение пригласить северокорейского представителя, он, Джебб, не возражал бы против проведения «нового голосования до обсуждения вопроса, если члены Совета хотят этого».

Касаясь возражения Малика против того, что председатель пригласил лисынмановского представителя занять место за столом Совета, Джебб заявил, что он должен выяснить постановление о том, что в соответствии с решением Совета Безопасности от 25 июня председатель считает себя обязанным пригласить за стол Совета представителя Южной Кореи.

После заявления Джебба Малик повторил возражение против постановления председателя. Малик сослался на прецеденты в практике Совета Безопасности, согласно которым председатель приглашает к столу Совета представителя определенной стороны только в том случае, если нет никаких возражений. Однако в постановлении Джебба нет подобной констатации. В прошлом, когда раздавались возражения, вопрос ставился на голосование, как это было, например, при рассмотрении палестинского вопроса.

Более того, в течение августа Совет Безопасности посвятил три неофициальных заседания и 14 официальных заседаний вопросу о приглашении обеих сторон. В течение этих заседаний делегация США и ее сторонники отказывались следовать курсу, ведущему к мирному урегулированию корейского вопроса. Они заботились только о приглашении лисынмановского представителя. С другой стороны, советская делегация продолжает придерживаться своей позиции относительно справедливого разрешения вопроса. По мнению советской делегации, все еще возможно, не изменяя ее позиции по вопросу о законности резолюции от 25 июня, добиться соглашения между членами Совета о приглашении обеих сторон.

Далее Малик указал, что делегат Норвегии в попытке дать ответ на предложение Советского Союза от имени группы, включающей делегации США, Англии, Франции и некоторых других стран, настаивал на том, что следует пригласить лишь представителя Южной Кореи. Норвежский представитель заявил, что вопрос о приглашении представителей Северной Кореи может быть рассмотрен на более поздней стадии, когда будет рассматриваться проблема урегулирования корейского вопроса после завершения «полицейских действий».

Мы все знаем, заявил Малик, что это за «полицейские действия», на которые Трумэн запросил свыше 10 млрд. долларов и сотни тысяч солдат, вооруженных новейшими видами оружия.

Малик сказал, что представитель Советского Союза просил представителя Норвегии раз'яснить, готова ли группа, от имени которой он выступал, пригласить одновременно представителей Северной Кореи и Южной Кореи, не откладывая разрешения этого вопроса на неопределенное будущее время.

Советский представитель указал, отметил Малик, что, когда речь идет о подобных вопросах, необходимо достичь четкого взаимопонимания, так как в противном случае в результате будет лишь причинен вред. Ни представитель Норвегии, ни кто-либо, от имени кого он говорил, не дали конкретного ответа представителю Советского Союза. Поэтому представитель Советского Союза пришел к выводу, что представитель Норвегии и те, кто поручил ему выразить их точку зрения, не хотят урегулирования и не желают пригласить представителей как Северной, так и Южной Кореи. Это положило конец попыткам, предпринимавшимся неофициально Советом Безопасности, и в коммюнике было об'явлено, что никакого соглашения не было достигнуто. Таким образом, заявил Малик, три неофициальных и 14 официальных заседаний не вывели Совет Безопасности из тупика из-за упорства делегации США. Поэтому заявил Малик, Советский Союз оспаривает постановление председателя и требует немедленного проведения голосования.

Затем состоялось голосование: Совет поддержал постановление Джебба 9-ю голосами, причем Малик голосовал против, а Джебб воздержался. После этого Джебб предложил проголосовать предложение о приглашении северокорейского представителя. Малик указал, что формулировка, приведенная председателем, неточна, и настаивал на том, чтобы голосование было проведено в соответствии с текстом предложения Советского Союза, которое требует пригласить и заслушать «представителей корейского народа, т. е. представителей Северной и Южной Кореи».

Джебб ответил, что Совет уже «фактически пригласил южнокорейского представителя», но если члены Совета не возражают, то можно провести голосование по резолюции в той формулировке, в какой она была представлена Советским Союзом.

Представитель Норвегии Стабелл выступил с решительным протестом и заявил, что если по предложению Советского Союза будет проведено голосование, то, в случае провала этого предложения, возникнет «невозможное положение», так как будет неясно, остается ли в силе ранее сделанное председателем предложение о допуске южнокорейского представителя.

Малик отметил, что Устав и правила процедуры разрешают любому члену представлять любое предложение с проведением по нему голосования. Более того, 32-е правило предусматривает проведение голосования по предложению в целом, если только сторона, первоначально выдвинувшая это предложение, не соглашается на то, чтобы ставить его на голосование частями.

Затем по предложению Джебба был устроен перерыв на 15 минут для официального перевода на английский язык резолюции Советского Союза.

Когда заседание было возобновлено после перерыва, председатель зачитал английский перевод предложения Советского Союза о том, что «Совет Безопасности решает, что во время обсуждения корейского вопроса потребуется пригласить и заслушать на заседаниях Совета представителей корейского народа, т. е. представителей Северной и Южной Кореи».

Затем председатель, как это раньше уже сделал представитель Норвегии, указал на затруднения, которые могут возникнуть в результате отклонения подобного предложения. После этого председатель постановил, что «в случае, если советское предложение будет поставлено на голосование и отвергнуто, ничто в этом отклонении не предрешит права представителя Корейской республики присутствовать на заседаниях Совета при обсуждениях корейского вопроса».

Малик заявил, что Советский Союз не может согласиться с подобным предрешением будущих событий. Малик повторил, что Советский Союз неоднократно заявлял, что решения, принятые по корейскому вопросу в отсутствии представителей Советского Союза и Китайского народного правительства, — незаконны.

Затем выступил представитель Египта Фавзи, который об'яснил, что он не будет участвовать в голосовании по постановлению председателя, если председатель настаивает на проведении подобного голосования. Однако Джебб настаивал на проведении голосования ввиду того, что это постановление оспаривается представителем Советского Союза. При голосовании за постановление председателя подали голос представители США, Англии, Франции, Индии, Норвегии, Эквадора, Кубы и гоминдановец, представитель СССР голосовал против постановления, представитель Югославии воздержался, а Египет не участвовал в голосовании.

Затем Джебб предложил провести голосование по резолюции Советского Союза, но египетский представитель Фавзи поднял вопрос в порядке ведения заседания. Он высказал мнение, что формулировку резолюции Советского Союза нужно изменить следующим образом: «Совет Безопасности решает — во время обсуждения корейского вопроса пригласить и заслушать на своих заседаниях представителя Северной Кореи».

Малик возразил, что самая нелепая и нелогичная позиция заключается в том, чтобы выступать за допуск южнокорейского представителя и недопущение северокорейского представителя. Малик высказал мнение, что если бы представитель Египта помнил, что именно это и есть корень всего дела, то он увидал бы, насколько нелепы его собственные доводы.

Представитель Индии Рау сказал, что Совет уже «принял решение» относительно допуска южнокорейского представителя и поэтому он, Рау, будет обсуждать только вопрос о допуске представителя «северокорейских властей».

Рау заявил, что Северную Корею не следует допускать, так как Совет Безопасности время от времени получает доклады от «военного командующего Об'единенных Наций», которые могли бы иметь ценность для «противника». В заключение он указал, что правительство Индии считает, что вопрос о приглашении Северной Кореи не должен возникать до окончания военной кампании, когда «может оказаться на лицо спор», который придется рассмотреть Совету Безопасности. «Поэтому я буду голосовать против приглашения северокорейского представителя в настоящий момент, я подчеркиваю — в настоящий момент».

Кубинский представитель Альварес заявил, что он будет голосовать против предложения Советского Союза.

В своем новом выступлении Малик вскрыл несостоятельность юридических построений, содержавшихся в речи Рау. Ни один юрист, сказал Малик, не может указать на какое-либо положение, согласно которому Совет Безопасности не должен приглашать обе стороны; обе стороны должны присутствовать для того, чтобы ограничить, а не расширять масштабы военных действий. Малик добавил, что 25 и 27 июня, когда Совет Безопасности принял незаконные решения, не было сделано никакой ссылки в отношении того, какой статьей Устава предусматривается возникшая ситуация. Малик вновь подчеркнул, что Трумэн отдал распоряжение об американской военной интервенции в Корее в полдень и только позже, лишь во второй половине дня, США навязали Совету Безопасности незаконное решение о санкциях. Малик отметил, что представитель Индии колебался, когда США 27 июня навязали это незаконное решение потому, что он понял, как юрист, что США виновны в том, что они совершили незаконное действие, вторгнувшись на иностранную территорию.

Малик спросил, какое право имел Совет Безопасности отказываться от приглашения Северной Кореи. Только оппозиция США, сказал Малик, препятствует этому приглашению, но для отказа со стороны Совета нет никаких законных оснований.

После Малика выступил французский представитель Шовель, который поддержал позицию представителя Индии. Шовель сделал вид, что он озадачен и не понимает — ввиду заявления Малика о том, что присутствие гоминдановца Цзян Тин-фу помешало Малику участвовать в заседании Совета Безопасности 25 июня, —как может об'яснить Малик то, что он сегодня присутствует на заседании после окончания срока его пребывания на посту председателя, несмотря на присутствие Цзян Тин-фу.

Малик ответил, что в августе советская делегация представила ряд предложений, имеющих целью укрепить дело мира и безопасности, и намерена защищать эти предложения.

Джебб, выступая в качестве представителя Англии, сказал, что он полностью поддерживает речь представителя Индии Рау.

Затем Совет провел голосование и отклонил предложение Советского Союза пригласить обе стороны, причем двое — Советский Союз и Югославия — голосовали за, 8 — против, а Египет зарегистрировался как «не участвующий» в голосовании.

Вслед за этим Джебб предоставил слово лисынмановскому представителю Чэну, выступившему с получасовой речью, полной клеветы по адресу СССР и правительства Корейской народно-демократической республики.

После принятия решения назначить следующее заседание на вторник, 5 сентября, сегодняшнее заседание было закрыто.

Решение Центрального комитета Социалистической единой партии Германии

БЕРЛИН, 3 сентября. (ТАСС). В газете «Нейес Дейчланд» опубликовано следующее сообщение:

«Во исполнение решения 2-го пленума Центрального комитета СЕПГ, политбюро провело 24 августа следующие мероприятия:

За связь с агентом американской разведки Ноелем Х. Филдом и оказание широкой помощи классовому врагу исключены из партии Пауль Меркер, Лео Бауэр, Бруно Гольдхаммер, Вилли Крейкемейер, Лекс Энде и Мария Бейтерер.

Товарищи Бруно Фурман, Ганс Тейбнер, Вальтер Белинг и Вольфганг Лангхоф, чья деятельность привела к косвенной поддержке классового врага, отстраняются от исполнения каких бы то ни было функций».

В приводимом газетою официальном сообщении указывается, что исходным пунктом обвинения для всех 10 человек является одно и то же: многолетние, а частично сохранившиеся и до последнего времени, связи с представителями англо-американской разведки, особенно с американским шпионом Ноелем Х. Филдом, имя которого фигурировало в документах судебного процесса по делу Ласло Райка, происходившего в Будапеште в сентябре 1949 года. На этом процессе было установлено, что Ноель Х. Филд был главным помощником Аллена Даллеса (руководителя созданного в Швейцарии во время войны европейского центра военно-стратегической шпионской службы США.—Прим. ред.). Ноель Х. Филд официально считался представителем УСК (благотворительная комиссия унитарной церкви) в Европе, в действительности же был непосредственным сотрудником Даллеса в организации шпионажа. Будучи руководителем этой организации, он оказывал экономическую поддержку и помощь политическим эмигрантам, и таким путем устанавливал с ними связи и дружеские отношения, а также развернул вербовку в американские шпионские органы. Филд платил деньги за вербовку или же за транспортировку купленных агентов на их родину. К нему через посредников приходили шпионские сведения для непосредственной передачи Даллесу. Он имел под различными вывесками свои отделения в Женеве, Марселе и Париже.

Американский агент Филд, говорится в сообщении ЦК СЕПГ, несомненно, имел также поручения, касающиеся вербовки немецких эмигрантов. Свое проникновение в различные политические группы эмигрантов он осуществлял при помощи одного и того же метода: он выдавал себя за друга преследуемых антифашистов, что помогало ему получить незаслуженное доверие. Но главной причиной его «успехов» являлась не его собственная ловкость, а преступная политическая беспечность бывших членов немецкого эмигрантского руководства в западных странах.

Дальше в сообщении ЦК СЕПГ подробно рассказывается о том, как Филд, начиная с 1939 года, установил связи с немецкими политическими эмигрантами за границей. В то время многие из них допустили серьезные политические ошибки, в результате этих ошибок и идеологической слабости они превратились в орудие классового врага и все более отдалялись от партии.

«Наглядным подтверждением этому, — говорится в сообщении ЦК СЕПГ, — является поведение лиц, указанных в решении Центрального комитета, по возвращении их в Германию после краха гитлеровского режима. Они имели возможность осознать свои ошибки, признать их и доказать, что они готовы исправить их. Для этого они прежде всего должны были бы сообщить партийному руководству обо всем, что произошло, и помочь партии окончательно разбить американскую агентуру. Они сделали как раз противоположное. Они не только умолчали обо всем этом, но частично продолжали поддерживать свои связи с Филдом и пытались даже протащить его самого и его помощников в немецкие учреждения».

Личные и письменные связи Филда в Берлине и других местах продолжались до весны 1949 года, то есть до момента раскрытия и ареста банды Райка в Венгрии. Однако и после этого часть лиц, поддерживавших связь с Филдом, не нашла пути к партии. При расследовании выяснилось, что ряд бывших эмигрантов не хочет помочь партии и сообщить обо всех имевших место событиях. После процесса Райка эти лица не сообщили партии о своих связях с Ноелем Х. Филдом и заявили об этом лишь после того, как от них этого потребовали. Можно было ясно понять, что они рассказали лишь о фактах, в которых можно было их уличить. При этом они сообщили о содержании своих переговоров с Филдом лишь неполные данные. Их молчание явилось для партии доказательством их нечестности.

Расследование в связи с делом Филда, говорится в сообщении ЦК СЕПГ, еще не закончилось. Можно предположить, что это первое сообщение явится вкладом в дело дальнейшего раз'яснения и очистки партии от находящихся в ней отбросов, от вражеских агентов, мелкобуржуазных элементов.

Подчеркивая значение бдительности, критики и самокритики в партии, сообщение ЦК СЕПГ в заключение указывает: «Наш вновь избранный Центральный комитет в связи с результатами расследования Центральной партийной контрольной комиссии по делу бывших эмигрантов в западных странах не испугался самокритики. Он констатировал, что партийное правление также было недостаточно бдительным. До 3-го партийного с'езда в руководстве партии наблюдались примиренческие тенденции по отношению к таким партийным работникам, которые в прошлом совершили серьезные ошибки. Большое число данных случаев, о которых имелись материалы, не было достаточно быстро расследовано. Приведенное выше коммюнике доказывает, что теперь начата борьба с этим вредным либерализмом. Начался новый этап в развитии нашей партии».

События в Корее

Сообщения Главного командования Народной армии Корейской народно-демократической республики

ПХЕНЬЯН, 2 сентября. (ТАСС). Главное командование Народной армии Корейской народно-демократической республики сообщило сегодня утром, что на всех фронтах части Народной армии, отразив контрнаступление американских и лисынмановских войск, продолжают вести ожесточенные наступательные бои.

25 августа около роты лисынмановских солдат и отряд американских войск пытались высадиться в окрестностях села Хеде в провинции Южная Чолла. Части Народной армии массированным огнем отразили эту попытку противника высадить десант. Противник был сброшен в море, оставив на поле боя свыше 50 убитых, 3 тяжелых орудия, 20 карабинов, 10 винтовок, 6 радиостанций, пистолеты и боеприпасы.

ПХЕНЬЯН, 2 сентября. (ТАСС). Главное командование Народной армии Корейской народно-демократической республики сообщило сегодня вечером, что на всех фронтах части Народной армии, нанося удары сопротивляющимся американским и лисынмановским войскам, продолжают вести ожесточенные наступательные бои.

Части Народной армии, наступающие на южном побережье, наносили удары американским войскам, которые безуспешно пытались форсировать реку и продвинуться вперед с целью приостановить наступление Народной армии. В результате этих ударов части Народной армии уничтожили свыше 200 солдат и офицеров противника, захватили 4 судна, на которых противник пытался форсировать реку, и уничтожили 4 танка.

Войска Народной армии, действующие в этом районе, отбросив противника, пытавшегося форсировать реку, продолжают наносить ему удары.

Части Народной армии, уничтожив оборонительные позиции американских войск, 1 сентября освободили Хаман (Ню-Масан) — важный военно-стратегический пункт, узел обороны и центр коммуникаций противника на южном участке фронта и продолжают вести ожесточенные наступательные бои.

В боях за освобождение Хамана (Ню-Масана) части Народной армии нанесли потери основным силам американских 25-й и 24-й дивизий, 19-му батальону, 5-му отряду американской морской пехоты и захватили много трофеев.

ПХЕНЬЯН, 3 сентября. (ТАСС). Главное командование Народной армии Корейской народно-демократической республики сообщило сегодня утром, что на всех фронтах части Народной армии, нанося противнику мощные удары, продолжают вести наступательные бои.

Части Народной армии, наступающие на восточном побережье, в боях с яростно сопротивляющимся противником 29 и 30 августа уничтожили около одного полка войск противника и захватили большие трофеи.

Войска Народной армии, наступающие на южном побережье, полностью освободили остров Намхэ (Нанкай) — важную опорную базу противника на южном побережье.

В боях за освобождение острова Намхэ (Нанкай) части Народной армии разгромили около 3 батальонов противника и захватили большие трофеи, в том числе склады, в которых остатки лисынмановской марионеточной армии хранили продовольствие, отнятое у населения, и 15 автомашин с военными материалами.

1 сентября самолеты Народной армии в воздушном бою над Тэгу (Тайкю) с численно превосходящим противником сбили 3 американских истребителя.

С 25 по 29 августа зенитная артиллерия Народной армии на всех участках фронта сбила 17 самолетов противника.

Партизанские отряды, поддерживая наступление Народной армии, все шире развертывают свои действия. Партизаны напали на колонну вражеских автомашин, груженных военными материалами, уничтожив 6 машин и около одной роты солдат и офицеров противника.

ПХЕНЬЯН, 3 сентября. (ТАСС). Главное командование Народной армии Корейской народно-демократической республики сообщило сегодня вечером:

На всех фронтах части Народной армии, уничтожая оборонительные укрепления американских и лисынмановских войск, продолжают вести наступательные бои.

На восточном побережье части Народной армии, прорвав мощную линию обороны противника, продолжают наступление. В боях в этом районе части Народной армии уничтожили более 2300 и взяли в плен более 200 солдат и офицеров противника, а также захватили 5 ракетных орудий, 6 минометов, более 50 орудий, более 400 винтовок, более 1000 ручных гранат и много другого оружия и боеприпасов.

Боеспособность солдат и офицеров войск противника, непрерывно терпящих поражение, все более снижается. Среди солдат и офицеров остатков лисынмановской армии, осознавших бессмысленность сопротивления, с каждым днем усиливается стремление выступить против предательской марионеточной клики Ли Сын Мана и перейти на сторону Народной армии.

На восточном побережье капитан и 80 солдат лисынмановской армии, поняв предательскую сущность политики лисынмановской реакционной клики, перешли на сторону Народной армии.

Части Народной армии, освободившие Ыйхын (Гико), отбили яростные контратаки американских войск и, нанося противнику сокрушительные удары, продолжают продвигаться на юг. В этих боях части Народной армии уничтожили более 600 солдат и офицеров американской армии и захватили большие трофеи.

2 сентября в районе Ронсана (Гензан) зенитные части Народной армии сбили один вражеский истребитель.

Китайская народная республика. На фабрике хлопчатобумажной пряжи «Шэн Син» в Ханькоу работает более 1300 человек. Свыше половины из них — женщины.

На снимке: работница фабрики Герой труда Цай Ю-ин у станка.

Фото Евы Сяо. (Фотохроника ТАСС).

В КИТАЕ ПОД СТОКГОЛЬМСКИМ ВОЗЗВАНИЕМ ПОДПИСАЛИСЬ СВЫШЕ 85 МИЛЛИОНОВ ЧЕЛОВЕК

ПЕКИН, 31 августа. (ТАСС). По сообщению газеты «Женьминьжибао», на 29 августа во всем Китае под Стокгольмским Воззванием подписались 85.543.808 человек.

СОСТОЯНИЕ ЗДОРОВЬЯ ТОЛЬЯТТИ

РИМ, 3 сентября. (ТАСС). Сегодня утром после 12 дней пребывания в госпитале в городе Ивреа Пальмиро Тольятти прибыл в Рим, где он проведет период выздоровления и отдыха под наблюдением директора клиники Римского университета профессора Чезаре Фругони.

Как сообщает газета «Унита», путь от Ивреа до Рима Тольятти совершил в специальном санитарном вагоне итальянских государственных железных дорог, который был подан на станцию Ивреа, а затем прицеплен к скорому поезду Турин — Рим. Секретарь Всеобщей итальянской конфедерации труда ди Витторио посетил вчера Тольятти в поезде во время стоянки в Турине. В пути Тольятти сопровождали его личный врач доктор Спаллоне, сенатор Москателли и члены семьи Тольятти.

Выздоровление Тольятти протекает нормально, и он вскоре сможет вернуться к работе.

РАЗОБЛАЧЕНИЕ ПРОИСКОВ АНГЛИЙСКОЙ РАЗВЕДКИ

ЛЕНИНГРАД, 31 августа. (ТАСС). Некоторое время тому назад в различных органах английской печати («Дейли Геральд», «Дейли Экспресс» и др.) одновременно появились явно инспирированные заметки о якобы неправильных действиях советских консульских работников в Лондоне в связи с репатриацией из Англии советского гражданина Стефановича Е. Е.

Прибывший на днях в Ленинград Стефанович сообщил корреспонденту ТАСС о некоторых обстоятельствах его репатриации из Англии в СССР.

До 1944 года Стефанович проживал в г. Вильнюс, откуда был угнан гитлеровцами во Францию. Здесь он был насильно мобилизован в белоэмигрантскую польскую армию Андерса и с одним из ее подразделений прибыл в Англию. По прибытии в Англию Стефанович был направлен в английскую школу разведчиков-диверсантов, которых эта школа готовит специально для заброски в Советский Союз и Польшу. Не желая, однако, быть орудием английской разведки, он бежал из школы, в связи с чем стал подвергаться систематическим преследованиям английской полиции.

10 июля 1950 года Стефанович явился в Посольство СССР в Лондоне и заявил о своем желании репатрироваться в Советский Союз. В соответствии с существующим порядком репатриации советских граждан, угнанных гитлеровцами во время войны, Стефановичу было выдано свидетельство на возвращение в СССР, и 15 июля он выехал из Англии на советском пароходе «Сестрорецк».

По имеющимся данным, от'езд Стефановича вызвал в некоторых кругах Англии тревогу, и в английской печати стали появляться заметки с инсинуациями по адресу Стефановича, вплоть до обвинения его в якобы совершенном им в Англии каком-то уголовном преступлении.

16 июля английские власти обратились в Советское Посольство с представлением о выдаче им Стефановича Е. Е., а 17 июля представители английских властей во время следования «Сестрорецка» Кильским каналом обратились с той же просьбой к капитану парохода. Эти просьбы были отклонены как лишенные всякого основания.

Ответственный редактор Е. РАЗУМОВ.

Гастроли Анжеро-Судженского театра имени Ленинского Комсомола

5 сентября.
днем — ХИЖИНА ДЯДИ ТОМА,
вечером — СОБАКА НА СЕНЕ.
Начало дневных спектаклей в 3 часа дня, вечерних — в 8 ч. 30 м.

Кемеровский обком работников начальной и средней школы, для учета при планировании бюджета на 1951 год, доводит до сведения всех страхователей о том, что тариф страховых взносов по профсоюзу работников начальной и средней школы с 1 января 1951 года установлен в размере 6 процентов к заработной плате всех работников, входящих в данный профсоюз.

Требуется старший бухгалтер на самостоятельный баланс, зав. складом. Обращаться: г. Кемерово, ул. Безымянная, № 1.

Горбатовский Владимир Иванович, проживающий в г. Караганда, возбуждает дело о расторжении брака с Горбатовской Анисьей Васильевной, проживающей в г. Кемерово, ул. Лермонтова, 12-1.

Дело рассматривается в народном суде 3-го участка, Кировского района г. Кемерово.

Закончился конгресс Об'единения свободных немецких профсоюзов

БЕРЛИН, 3 сентября. (ТАСС). Сегодня закончил свою работу третий конгресс Об'единения свободных немецких профсоюзов (ОСНП).

Участники конгресса единогласно приняли новый устав ОСНП, резолюцию о задачах профсоюзов в борьбе за мир, единство и благосостояние и резолюцию о культурно-массовой работе.

На заседании вновь избранного правления ОСНП был избран секретариат правления, председатель ОСНП и его заместители. Председателем ОСНП переизбран Герберт Варнке, а его заместителями — Алеко Штарк и Рудольф Кирхнер.

Выступая с заключительным словом, Герберт Варнке подчеркнул большое значение третьего конгресса ОСНП для дальнейшего развития профсоюзного движения в Германии, усиления борьбы против реакции и поджигателей войны, борьбы за мир, единство Германии и единство действий рабочего класса.

Под бурные аплодисменты и приветственные возгласы участников конгресса Варнке провозгласил здравицу в честь гениального вождя трудящихся всего мира Иосифа Виссарионовича Сталина.

Конгресс закончился пением «Интернационала».

Адрес редакции: г. Кемерово, ул. Сталина, № 66. Телефоны: отв. редактора — 2-24; зам. редактора — 8-05; отв. секретаря — 2-53; отделов: партийного и пропаганды — 8-63; промышленности и транспорта — 2-37; угольного и культурно-бытового — 15-36; сельскохозяйственного — 4-57; внутренней информации — 4-85; писем трудящихся — 11-52; прием информаций — 17-28; об'явлений — 15-67; бухгалтерии — 1-21; директора типографии — 3-96.

1 ОП01039. гип. газ. «Кузбасс». Тираж 100.000. Заказ № 11112.