Кемеровская областная библиотека
800777

Пролетарии всех стран, соединяйтесь!

Кузбасс

Орган Кемеровского обкома и горкома ВКП(б) и областного Совета депутатов трудящихся.

№ 189 (6946). | СУББОТА, 12 АВГУСТА 1950 года. | Цена 20 коп.

СЕГОДНЯ В НОМЕРЕ:

СТАХАНОВСКАЯ ВАХТА МИРА (1 стр.).

В обкоме ВКП(б) и облисполкоме (1 стр.).

Пленум Кемеровского обкома ВЛКСМ (1 стр.).

ИЗО ДНЯ В ДЕНЬ УВЕЛИЧИВАТЬ ТЕМПЫ УБОРКИ И ХЛЕБОЗАГОТОВОК! (1 стр.).

День Родины (1 стр.).

В. Попов — Больше внимания лекционной пропаганде (2 стр.).

ДНЮ ШАХТЕРА — ДОСТОЙНУЮ ВСТРЕЧУ!

Г. Молостнов — 32 цикла в месяц (2 стр.).

А. Орлов — Посев озимых культур (2 стр.).

ПИСЬМА ТРУДЯЩИХСЯ. **Н. Рублев, А. Юркевич** — Они сохранили нам жизнь. **Ф. Галузо** — Три вопроса заведующему областным торговым отделом тов. Диденко. Еще раз о почтовых порядках. (3 стр.).

В Совете Безопасности (4 стр.).

События в Корее (4 стр.).

По Кузбассу (4 стр.).

НАРОДЫ МИРА В БОРЬБЕ ЗА МИР

Вчера опубликовано коммюнике Постоянного Комитета Всемирного конгресса сторонников мира о ходе кампании по сбору подписей под Стокгольмским Воззванием. За первые три месяца кампании, проводящейся во всем мире, а в некоторых странах лишь начинающейся, **свыше 273 миллионов человек подписали Воззвание о запрещении атомного оружия,** установлении строгого международного контроля за исполнением этого решения и об'явлении военным преступником того правительства, которое первым применит атомное оружие.

«Кампания по сбору подписей под Стокгольмским Воззванием, — говорится в коммюнике, — охватывает весь мир и продолжается в настоящее время более чем в 75 странах. Если принять во внимание, что в большинстве случаев Воззвание подписывали лишь взрослые люди, можно считать, что к Воззванию присоединилось в общей сложности 600 миллионов людей, что составляет около четверти населения всего земного шара».

Сообщение Постоянного Комитета свидетельствует о том, какой широкий отклик нашло Стокгольмское Воззвание во всех странах мира, во всех слоях населения. Сотни миллионов людей всех рас и национальностей, разных политических взглядов и религиозных убеждений, различного социального положения единодушно ставят свои подписи под Воззванием о запрещении атомного оружия. Стокгольмское Воззвание явилось, таким образом, той платформой, на основе которой об'единяются и сплачиваются для активной борьбы за мир народы всего земного шара. **Кампания по сбору подписей под Стокгольмским Воззванием стала выражением непреклонной решимости миллионов людей доброй воли сорвать преступные планы империалистических поджигателей войны, отстоять дело мира.**

Великим вкладом в благородное дело борьбы против войны, за укрепление всеобщего мира и безопасности народов явился сбор подписей под Стокгольмским Воззванием в Советском Союзе. Свыше 115 миллионов граждан СССР — все взрослое население нашей страны — единодушно скрепили своими подписями Воззвание, показав еще раз свое глубокое миролюбие и непреклонную волю к сотрудничеству со всеми народами. **Весь советский народ продемонстрировал свое полное и единодушное одобрение мирной сталинской внешней политики Советского правительства.**

В обстановке большого политического под'ема сбор подписей под Воззванием прошел также в странах народной демократии. Широко развертывается эта кампания в Китайской народной республике.

Движение за мир, за обуздание империалистических поджигателей войны превратилось в подлинно всенародное движение. Самые широкие слои населения проникаются сознанием, что борьба против поджигателей войны и защита мира — дело всех народов мира. Решимость народных масс отстоять мир особенно возросла в связи с американской вооруженной интервенцией в Корее. Все больше дает о себе знать могучая сила сотен миллионов людей, поднявшихся на активную, сознательную борьбу за мир и безопасность народов.

Поджигатели войны теперь уже не могут скрыть своего страха перед этим всенародным движением. Они применяют самые зверские средства против тех, кто отстаивает дело мира. Второго августа американские полицейские власти учинили кровавую расправу со сторонниками мира в Нью-Йорке. Тысячи жандармов и сыщиков в течение нескольких часов избивали, калечили сотни людей, призывавших к миру, к запрещению атомной бомбы и прекращению американской интервенции в Корее. Выступление в защиту мира, в защиту жизни детей и женщин расценивается заправилами США как преступление и жестоко карается.

Совет лондонского графства официально запретил сбор подписей под Стокгольмским Воззванием. Воззвание о запрещении оружия агрессии и варварства об'явлено английскими лейбористами «преступным документом». Марионеточные власти так называемого «боннского государства», пресмыкающиеся перед своими заокеанскими хозяевами, продолжают бросать в тюрьмы тех, кто производит сбор подписей под Стокгольмским Воззванием.

На происки и репрессии поджигателей войны миролюбивые народы отвечают еще большим сплочением своих рядов, усилением практических действий в защиту мира.

Современная международная обстановка требует от народов всего мира мобилизации сил для сохранения мира. Американская агрессия в Корее и других районах Азии воочию показывает народам всех стран, что опасность делу мира продолжает усиливаться, что предотвратить угрозу новой войны может лишь сплочение всех сил миролюбивых народов, еще большее расширение массовой базы движения сторонников мира.

С каждым днем во всех странах земного шара нарастает движение народного протеста против вооруженной интервенции правительства США в Корее. Все миролюбивые народы горячо приветствуют и поддерживают предложения, внесенные представителем СССР в Совете Безопасности, направленные на восстановление и укрепление мира в Корее и на восстановление Совета Безопасности в его законном составе. Новые миллионы людей проникаются решимостью помешать осуществлению злодейских замыслов американских агрессоров против народов Азии, против всеобщего мира. Добиться установления прочного мира во всем мире — такова непреклонная воля сотен миллионов людей всех стран.

Человеконенавистнической пропаганде агрессоров, пытающихся превратить страны Европы и Азии в поле войны, сторонники мира противопоставляют широчайшую пропаганду прочного и длительного мира между народами. Они повседневно и настойчиво разоблачают агрессивные замыслы и кровавые злодеяния американского империализма—злейшего врага человечества.

Кампания по сбору подписей под Стокгольмским Воззванием продолжается. Новые и новые миллионы людей высказываются за запрещение атомного оружия. Задача сторонников мира — вовлекать в повседневную борьбу за мир всех, кто не хочет войны. Каждый, подписавшийся под Стокгольмским Воззванием, должен быть активным борцом за дело мира. Залогом победы дела мира является прежде всего расширение размаха движения сторонников мира, вовлечение в борьбу за мир, против империалистических поджигателей войны все более широких масс рабочих, крестьянства, средних слоев городского населения, деятелей науки и культуры.

Немногим более двух месяцев осталось до второго Всемирного конгресса сторонников мира. Встретить конгресс сотнями новых миллионов подписей под Воззванием о запрещении атомного оружия, добиться еще большего расширения массовой базы движения сторонников мира — почетный долг и боевая задача всех, кто посвятил себя великому делу борьбы за прочный и длительный мир, против угрозы новой войны.

Постоянный Комитет Всемирного конгресса сторонников мира в опубликованном вчера коммюнике призывает людей доброй воли всех стран продолжать и расширять действия, направленные на запрещение атомного оружия — оружия агрессии и массового уничтожения людей.

«Запрещение атомного оружия, — указывается в коммюнике, — является основным этапом на пути к ослаблению напряженности международного положения, благодаря чему мир во всем мире, над которым нависла серьезная угроза, может еще быть и должен быть спасен».

Миролюбивые народы всех стран отвечают на призыв Постоянного Комитета еще большим усилением борьбы за мир. Они еще теснее сплачивают свои ряды вокруг могучего оплота всеобщего мира — Советского Союза, вокруг великого знаменосца мира — вождя прогрессивного человечества товарища Сталина.

(Передовая «Правды» за 11 августа).

Пленум Кемеровского обкома ВЛКСМ

Состоялся первый пленум Кемеровского обкома комсомола, избранного IV областной конференцией ВЛКСМ. Пленум рассмотрел организационные вопросы.

В состав бюро обкома ВЛКСМ избраны тт. **Яшин Д. Я., Сергеев А. А., Дербенцев И. Л., Турукин А. С., Доценко Е. К., Турдакин Г. Н., Иванов А. А., Мальцев И. М., Скворцов Л. А., Швачко М. И., Троицкий Н. Я.**

Пленум избрал первым секретарем обкома ВЛКСМ тов. **Яшина Д. Я.**, вторым секретарем — тов **Сергеева А. А.**, секретарями обкома — тт. **Турукина А. С., Дербенцева И. Л.** и **Доценко Е. К.**

Затем пленум утвердил: секретаря обкома ВЛКСМ тов. **Турукина А. С.**—заведующим отделом комсомольских органов, секретаря обкома тов. **Доценко Е. К.** — заведующей отделом по работе среди школьной молодежи и пионеров, тов. **Турдакина Г. Н.** — заведующим отделом рабочей молодежи, тов. **Мальцева И. М.** — заведующим отделом сельской молодежи, тов. **Иванова А. А.** — заведующим военно-физкультурным отделом обкома ВЛКСМ.

Редактором областной газеты «Комсомолец Кузбасса» утвержден тов. **Троицкий Н. Я.**

СТАХАНОВСКАЯ ВАХТА МИРА

Досрочно!

9 августа коллектив шахты «Дальние горы» первым на Киселевском руднике завершил план угледобычи восьми месяцев.

Коллектив продолжает наращивать темпы работы. Ко Дню шахтера горняки намерены выдать сверх задания 15 эшелонов угля.

Передовики соревнования

На столе заместителя секретаря партбюро шахты «Центральная» треста «Кемеровоуголь» Тихона Тимофеевича Лаврентьева лежит стопка почетных грамот, которые он вручит отличникам социалистического соревнования, как только смена поднимется на-гора.

Наверху лежит грамота, предназначенная начальнику 4-го участка коммунисту Осипу Осиповичу Миланову.

Коллектив его участка трудится лучше всех на шахте. Достаточно сказать, что план подготовительных работ за июль выполнен на 156 процентов, а план добычи угля — на 112 процентов.

Выступая на рабочем собрании, посвященном трудовой вахте мира, тов. Миланов от имени своего коллектива говорил:

— Мы — люди мирной профессии. И своим шахтерским трудом укрепляем мир наперекор поджигателям войны.

Став на стахановскую вахту мира, сменная бригада тов. Белоусова выполняет норму на 150 процентов. С неослабевающим рвением работают коллективы первого и второго участков. Коллектив участка ОКР (начальник тов. Лысенко) семь месяцев подряд перевыполняет план капитальных работ.

А. ДАНИЛКО.

В эти дни на шахте имени Ворошилова

С первых дней августа горняки шахты имени Ворошилова (трест «Прокопьевскуголь») не снижают темпов, достигнутых в июле. Стахановская вахта мира продолжается. За последние четверо суток ворошиловцы выдали на-гора помимо задания около эшелона высококачественного угля. А ко Дню шахтера они намерены довести августовский сверхплановый счет до трех эшелонов и достигнуть довоенной производительности труда.

Большое внимание уделяется здесь подготовке очистного фронта. Скоростные проходческие бригады, созданные на шахте, отличаются высокой производительностью труда. Так, коллектив проходчиков, которым руководит тов. Синеркин (участок № 13), систематически перевыполняет среднепрогрессивные нормы. Он ведет двухпутевой штрек, ежемесячно подвигая его с помощью углепогрузочной машины в среднем на 100 погонных метров.

Не отстают от него и другие проходческие бригады участка № 13. На сверхплановом счету участка записано 100 погонных метров главнейших выработок.

Среди очистников славятся своими достижениями горняки участков №№ 1, 6 и 9 (начальники тт. Чередниченко, Лежнев, Ренсков), выдавшие с начала года по 6 — 8 эшелонов топлива помимо задания.

Хорошо работает коллектив обогатительной фабрики, где директором тов. Мальков. Давно не было случая, чтобы фабрика не справлялась с переработкой суточной добычи шахты или отправила потребителям продукцию низкого качества. Благодаря отличной работе коллектива фабрики металлургические заводы получают с шахты имени Ворошилова коксующийся уголь, зольность которого ниже стандарта.

К. ТИХОНОВА.

Сталь сверх плана

СТАЛИНСК, 9 августа. **(Корр. «Кузбасса»).** Сталевары мартеновского цеха № 2 Кузнецкого металлургического комбината имени И. В. Сталина, подписывая Стокгольмское Воззвание Постоянного Комитета Всемирного конгресса сторонников мира о запрещении атомного оружия, обязались стахановским трудом крепить мощь нашей Родины, ежедневно выплавляя сталь сверх плана.

Выполняя эти обязательства, десятки сталеваров перевыполнили свои задания в июле. Особенно хорошо работали в прошлом месяце сталевары 13-й печи тт. Лаврищев, Кузин, Чаккиев. Успешно они трудятся и в августе. За первые шесть дней этого месяца тов. Лаврищев сварил сверх плана 119 тонн стали, тов. Кузин — 230, тов. Чаккиев — 99 тонн.

Изо дня в день увеличивать темпы уборки и хлебозаготовок!

Хлеб—государству

КРАПИВИНО. **(По телефону).** С первых дней уборки урожая колхозы района приступили к выполнению своих обязательств по поставкам хлеба государству. Из сельскохозяйственной артели имени Калинина ежедневно отправляется зерно нового урожая на заготовительный пункт. Колхоз сдал за эти дни 630 пудов хлеба.

Выполняют свои обязательства перед государством колхозники сельхозартели имени Маленкова. Они вывезли на заготовительный пункт около тонны ржи нового урожая.

* * *

ГУРЬЕВСК. **(По телефону).** Все больше и больше колхозов включается в выполнение своей первой заповеди — поставок хлеба государству. Колхозники сельхозартели «Путь к коммунизму» сдали на пункт «Заготзерно» 108 центнеров хлеба. Ежедневно отправляют зерно государству колхозники сельхозартелей имени Молотова и «По заветам Ленина».

В колхозах района развернулось соревнование за выполнение в августе месяце не менее 50 процентов годового плана хлебозаготовок. Выполнению этого обязательства подчинена сейчас вся работа колхозников и работников МТС.

* * *

ПРОМЫШЛЕННАЯ. **(По телефону).** Передовые колхозы района с первых дней косовицы хлеба приступили к выполнению плана хлебозаготовок. Колхозники сельхозартели «Восход» вывезли на заготовительный пункт 420 пудов зерна.

Ежедневно участвуют в сдаче хлеба государству колхозы имени Ленина и имени Молотова. Первый из них сдал 30 центнеров, второй — 40.

Зерно государству сдается только хорошего качества.

8000 тонно-километров на автомашину

КИСЕЛЕВСК. **(Корр. «Кузбасса»).** Вчера в колхозы района отправлена колонна автомашин для вывозки зерна нового урожая.

С утра к стадиону угольщиков стали подходить колонны по 5—10 автомашин со всех гаражей города. Проверка показала, что большинство водителей машин добросовестно подготовились к уборочным работам.

Шоферы-отличники Семен Щербаков, Павел Комиссаров, Федор Долматов, Петр Греханов и Михаил Баженов перед выездом в колхозы взяли социалистические обязательства сделать за уборочный сезон на трехтонную машину 8 тысяч тонно-километров пробега, а на полуторатонную машину — 4 тысячи тонно-километров. Они вызвали на социалистическое соревнование всех шоферов, отправляющихся в район на вывозку колхозного хлеба нового урожая.

Вызов единодушно был принят и, отправляясь в путь, шоферы дали слово быстро и без потерь вывезти на заготовительные пункты хлеб нового урожая.

Завтра в колхозы Киселевского и Крапивинского районов отправится вторая колонна в количестве 50 автомашин.

Комбайнер Григорий Коваленко (Бурлаковская МТС Киселевского района) в прошлом году убрал около тысячи гектаров зерновых. Нынче он взял более повышенные обязательства.
На снимке: бригада комбайнера Коваленко. Фото В. Булычева.

20 гектаров на комбайн в день

БЕЛОВО. 11 августа. **(Корр. «Кузбасса»).** Колхоз имени Ильича сдал государству около 500 центнеров хлеба нового урожая. Здесь три дня идет уборка комбайнами. Мастер комбайновой уборки тов. Медведев сцепом двух «Сталинцев» убрал за два дня 60 гектаров ржи. Работа Медведева создает условия для выполнения колхозом графика хлебопоставок с первого дня уборки.

Начата уборка на комбайнах во всех пяти колхозах, обслуживаемых Бачатской МТС. Два дня на сцепе комбайнов «Сталинец» работает в колхозе «Гигант» комбайнерка Анна Петрова, завоевавшая в 1949 году первое место в соревновании на уборке в Бачатской МТС. Третий день убирает хлеб в колхозе имени Маленкова комбайнер тов. Елышев.

С первых дней уборки в МТС началось соревнование за выполнение дневных прогрессивных норм выработки на комбайнах. Комбайнеры тт. Медведев и Захарова в колхозе имени Ворошилова, Садырев — в колхозе имени 18-го партс'езда довели дневную выработку от 15 до 20 гектаров.

В обкоме ВКП(б) и облисполкоме

Рассмотрев итоги социалистического соревнования районов области по выполнению государственного плана развития и повышения продуктивности общественного животноводства в колхозах за 6 месяцев 1950 года, областной комитет ВКП(б) и исполком областного Совета депутатов трудящихся **постановили:**

Присудить переходящее красное знамя областного комитета ВКП(б) и областного Совета депутатов трудящихся **Подунскому** району (секретарь райкома ВКП(б) тов. **Шахов**, председатель райисполкома тов. **Ивлев**, заведующий райсельхозотделом тов. **Бенчек**, главный зоотехник тов. **Шапова**, главный ветврач тов. **Данилов**), занявшему первое место в социалистическом соревновании районов области по развитию общественного продуктивного животноводства в колхозах за 6 месяцев 1950 года, передав знамя из Промышленовского района.

Подунский район увеличил общественное поголовье на колхозных фермах: по крупному рогатому на 9,4 процента, по овцам — на 16 процентов, надоил молока на каждую фуражную корову по 596 литров.

Отметить неудовлетворительную работу по развитию общественного продуктивного животноводства райкомов ВКП(б), райисполкомов и райсельхозотделов: Киселевского, Мысковского, Барзасского, Мариинского районов, которые не принимают необходимых мер к выполнению государственного плана развития и повышения продуктивности общественного животноводства в колхозах.

Областной комитет ВКП(б) и исполком областного Совета депутатов трудящихся призывают партийные и советские организации, всех работников и специалистов животноводства на основе развернутого социалистического соревнования обеспечить досрочное выполнение плана развития общественного животноводства, плана сдачи молока, мяса и других продуктов животноводства государству, успешное проведение пастбищного содержания скота и полностью выполнить свои обязательства, взятые в письме товарищу Сталину.

День Родины

ИЗДАНИЕ БРОШЮРЫ И. В. СТАЛИНА «МАРКСИЗМ И ВОПРОСЫ ЯЗЫКОЗНАНИЯ»

Государственное издательство политической литературы выпустило в свет брошюру товарища И. В. Сталина «Марксизм и вопросы языкознания».

В брошюру вошли труды товарища Сталина: «Относительно марксизма в языкознании», «К некоторым вопросам языкознания», «Ответ товарищам».

Тираж брошюры — 500 тысяч экземпляров.

(ТАСС).

СОВЕЩАНИЕ ПЕРЕДОВИКОВ ПРОМЫШЛЕННОСТИ И ТРАНСПОРТА МОСКОВСКОЙ ОБЛАСТИ

7—8 августа состоялось совещание передовиков промышленности и транспорта Московской области.

В Колонном зале Дома Союзов собралось свыше 1.500 стахановцев, мастеров, руководителей подмосковных предприятий, партийных и профсоюзных работников.

В повестке дня совещания — итоги работы промышленности Московской области в первом полугодии 1950 года и задачи работников промышленности и транспорта в борьбе за досрочное выполнение государственного плана 1950 года.

Выступивший с докладом секретарь МК ВКП(б) тов. Волков рассказал, что во всенародном социалистическом соревновании за выполнение послевоенной сталинской пятилетки коллективы предприятий столичной области достигли новых замечательных успехов. План шести месяцев текущего года по выпуску валовой продукции промышленность области перевыполнила.

В социалистическом соревновании участвуют свыше 90 процентов всех рабочих и инженерно-технических работников.

Докладчик подверг серьезной критике отстающие предприятия, где отставание обусловлено низкой культурой производства, штурмовщиной, отсутствием заботы о внедрении опыта передовиков и механизации производства, формальным руководством партийных и профсоюзных организаций социалистическим соревнованием.

Большой раздел доклада заняли вопросы внедрения в производство достижений передовой советской науки, а также дальнейшего улучшения культурно-бытового положения рабочих и инженерно-технических работников, лучшей организации жилищного строительства.

В оживленных прениях по докладу выступили фрезеровщик Коломенского станкостроительного завода лауреат Сталинской премии тов. **Макеев**, знатный сталевар завода «Электросталь» депутат Верховного Совета СССР тов. **Журавлев**, ткачиха Купавинской тонкосуконной фабрики, лауреат Сталинской премии тов. **Кононенко**, знатный стахановец столицы, помощник мастера комбината Трехгорной мануфактуры имени Дзержинского лауреат Сталинской премии тов. **Ворошин**, председатель МОСПС тов. **Ильин**, директор Коломенского завода имени Куйбышева тов. **Яковлев** и другие.

В конце совещания с большой речью выступил встреченный продолжительными аплодисментами секретарь ЦК и МК ВКП(б) тов. **Н. С. Хрущев.**

Участники совещания приняли обращение ко всем рабочим, работницам, мастерам, инженерам, техникам и служащим Московской области, в котором призывают шире развернуть социалистическое соревнование за досрочное выполнение плана 1950 года, ознаменовать 33-ю годовщину Великого Октября новыми успехами в борьбе за выполнение производственной программы и социалистических обязательств.

С большим под'емом на совещании передовиков промышленности и транспорта столичной области было принято приветствие товарищу И. В. Сталину.

(ТАСС).

КОМБАЙНЕРЫ ЮГА ЕДУТ НА ВОСТОК

Около двух с половиной тысяч комбайнеров МТС южных районов страны, успешно завершивших у себя косовицу хлебов, примут участие в уборке урожая в восточных районах. Часть их уже прибыла на места. МТС юга выделили для поездки на восток наиболее опытных комбайнеров.

Краснодарский край послал своих мастеров уборки урожая в Казахстан и Иркутскую область, Ставропольский край—на Алтай, в Тюменскую и Челябинскую области. Комбайнеры Дона поехали в Омскую, Новосибирскую и Кемеровскую области; из Крыма — в Красноярский край.

Вместе с комбайнерами в восточные районы отправлены уборочные машины.

(ТАСС).

ЛЕНИНГРАДСКАЯ ШКОЛЬНИЦА ИРИНА ТУРОВА —МАСТЕР СПОРТА

Комитет по делам физической культуры и спорта при Совете Министров СССР присвоил звание мастера спорта 15-летней ленинградской школьнице Ирине Туровой.

На днях в соревнованиях сильнейших легкоатлетов страны Ирина Турова добилась блестящих успехов и выполнила нормы мастера спорта. В беге на 100 метров она прошла дистанцию за 12,1 секунды. 200 метров И. Турова пробежала за 25,1 секунды. Оба эти результата превышают Всесоюзные рекорды для девушек.

(ТАСС).

Больше внимания лекционной пропаганде

Созданное в июле 1947 года по инициативе товарища Сталина Всесоюзное общество по распространению политических и научных знаний ведет большую и плодотворную лекционную пропаганду. Уже в 1948 году члены его прочли трудящимся советской страны 83 тысячи лекций. В первом квартале 1950 года лекций прочитано более 200 тысяч, их прослушали свыше 20 миллионов человек.

Некоторых успехов в организации лекционной пропаганды добилось и наше Кемеровское отделение Общества. Этому способствовало организационное его укрепление. Отделения Общества сейчас организованы во всех городах и районах Кузбасса, в городах Сталинске и Прокопьевске учреждены должности освобожденных уполномоченных отделений. Количество членов за последний год выросло с 350 до 2010 человек. Сейчас в рядах Кемеровского отделения Общества насчитывается 920 действительных членов и более тысячи членов-соревнователей.

Возросло количество лекций, читаемых по поручению Общества в городах, рабочих поселках и сельской местности. Если за первое полугодие прошлого года по поручению Общества было прочитано 943 лекции, то за то же время в 1950 году — 3794 лекции, т. е. в четыре раза больше.

Значительных успехов добились в последнее время Ленинск-Кузнецкое районное отделение Общества (председатель тов. Сухов), Беловское (председатель тов. Беломытцева), Гурьевское (председатель тов. Кремнев). Во втором квартале эти отделения прочитали в селах по 50 и больше лекций.

В работе Кемеровского отделения Общества имеются, однако, еще существенные недостатки, мешающие нам полностью удовлетворить возрастающие культурные запросы трудящихся, их тягу к политическим и научным знаниям. Вместе с тем, мы располагаем и большими нетронутыми резервами, использование которых позволит значительно усилить лекционную пропаганду и повысить ее качество.

Серьезнейшим нашим недостатком является низкая активность многих городских и районных отделений. В г. Белово и Анжеро-Судженском районе прочитано за весь квартал лишь по 4 лекции. Ни одной лекции не прочитано в Киселевском сельском районе (председатель отделения Общества тов. Кондратьева). Не организована лекционная пропаганда в крупнейшем угольном центре Кузбасса — в городе Прокопьевске, где за короткий срок сменилось три председателя городского отделения Общества. В Прокопьевске за месяц читалось всего лишь 4 — 5 лекций, т. е. в четыре раза меньше, чем, например, в Беловском сельском районе.

Другой недостаток нашей работы — низкий процент членов Общества, привлеченных к активной лекционной работе.

Каждый действительный член и член-соревнователь должен прочитать от имени Общества в течение года не менее двух бесплатных лекций, но это требование более половины членов Общества не выполняют. В активной же лекционной работе участвуют не более 20 — 25 процентов состава Общества.

Неправильным является положение, когда значительное количество прочитанных лекций приходится на долю относительно небольшого круга лекторов, а подавляющая часть членов Общества лекций не читает. Такое положение характерно не только для большинства районных отделений, но даже для самых крупных городских отделений — Кемеровского и Сталинского. Ни одной лекции от имени Общества в текущем году не прочитали руководитель кафедры истории областной партийной школы тов. Кошельков, главный врач областной больницы тов. Беляев, главный инженер азотно-тукового завода тов. Сичков, начальник центральной лаборатории этого завода тов. Цельм, хотя они ранее неоднократно с успехом читали лекции на темы, интересующие широкие круги трудящихся.

В условиях Кузбасса, где тяга к знанию особенно велика, а кадры лекторов весьма ограничены, решить задачи, стоящие перед Обществом, мы сможем лишь в том случае, если наиболее полно используем свои резервы и возможности и добьемся такого положения, что каждый член Общества будет читать не менее 2—3 лекций в течение каждого квартала.

Если раньше некоторым препятствием к расширению лекционной пропаганды, особенно в рабочих поселках и сельской местности, был недостаток литературы для подготовки лекции, то теперь положение изменилось коренным образом. С начала года каждое городское и районное отделение получает брошюры с текстами лекций Всесоюзного общества. Кроме того, во все городские и районные отделения регулярно поступают тексты лекций на важнейшие темы, подготовленные к чтению лекторами правления Всесоюзного общества и наиболее квалифицированными лекторами Кемеровского областного отделения. Каждое отделение уже получило по 24 подготовленных текста лекций, в том числе лекции о государственном устройстве СССР, о международном положении, о происхождении религии, о великом русском полководце Суворове и другие.

Важнейшая задача отделений Общества — повысить качество лекционной пропаганды. Первое условие высокого качества лекции — это чтение лекций только по написанным, прорецензированным и исправленным текстам. Между тем, многие члены Общества, особенно квалифицированные лекторы, считают ниже своего достоинства представлять для предварительного обсуждения тексты своих лекций. От представления текстов категорически отказались в г. Кемерово т. Милин, в г. Сталинске тт. Губская, Ливенталь, Кожемякин. Ссылка товарищей на чрезмерную якобы их занятость, мешающую им составлять письменный текст лекций и участвовать в обсуждении их на собраниях секций отделения Общества, обычно прикрывает в одних случаях некоторое зазнайство, в других — боязнь поставить под контроль общественности свои тексты лекций. Во всяком случае это показывает, что не все члены Общества понимают задачи, стоящие перед Обществом в деле повышения качества лекционной пропаганды.

Неотложным делом Кемеровского отделения Общества является подготовка собственных квалифицированных лекторских кадров в первую очередь по научно-атеистической пропаганде, экономике производства, новой технике и прогрессивным нормам. Для этого правление Кемеровского отделения приняло решение о проведении семинаров по соответствующим вопросам лекционной тематики.

В мае в Кемерове, в Прокопьевске и Сталинске были проведены семинары по научно-атеистическим знаниям, в работе которых приняло участие свыше 100 членов Общества.

Участники семинара по решению правления должны читать не менее 2—3 лекций по научно-атеистической тематике в месяц. Каждому слушателю в соответствии с выбранной им тематикой высылаются тексты соответствующих лекций. Однако городские и районные отделения Общества все еще не привлекают участников семинара к пропаганде научно-атеистических знаний.

Прошедший недавно шестой пленум Кемеровского обкома ВКП(б) обратил внимание партийных и хозяйственных работников, рабочих и командиров производства на неудовлетворительное использование новой техники на многих шахтах, стройках и заводах Кузбасса, на наличие огромных резервов повышения производительности труда за счет перехода к прогрессивным нормам.

Задача Кемеровского отделения Общества — организовать чтение лекций о новой технике, о распространении передового стахановского опыта, о вопросах внедрения прогрессивных норм во все отрасли промышленности и народного хозяйства и этим помочь шахтерам, металлургам, химикам, машиностроителям, строителям Кузбасса, работникам сельского хозяйства освоить новую технику, овладеть передовыми методами труда. Общество должно постоянно раз'яснять в своих лекциях, что рост производительности труда, укрепление экономического могущества Советского Союза — лучший ответ поджигателям войны, важнейший вклад в дело борьбы за длительный и прочный мир.

Необходимо организовать чтение лекций новаторами производства и помочь им в обобщении и распространении их передового опыта. Эту работу Кемеровское отделение должно вести в тесном содружестве с научными инженерно-техническими обществами, домами техники, учебными комбинатами, отделами подготовки кадров.

Работники сельского хозяйства Кемеровской области взяли на себя обязательство добиться в 1950 году урожая зерновых 130 пудов с гектара и урожая картофеля и овощей—1100 пудов с гектара. Для оказания практической помощи колхозникам Кемеровское отделение Общества организовало четыре колхозных университета: в Ленинск-Кузнецком, Мариинском, Кузнецком и Кемеровском районах.

Практика работы колхозных университетов показала их несомненную ценность для пропаганды научных знаний мичуринской агробиологии.

Необходимо не только улучшить работу существующих колхозных университетов, но и открыть ряд новых. Одновременно нужно резко увеличить число лекций, читаемых в сельской местности, в первую очередь, по вопросам мичуринской агробиологии, получения высокого урожая зерновых, картофеля и овощей, внедрения травопольного севооборота, выполнения и перевыполнения трехлетнего плана развития животноводства.

Работа Общества значительно улучшится, если отделы пропаганды горкомов и райкомов ВКП(б) повысят требования к лекционной пропаганде, проводимой городскими и районными отделениями Общества.

В. ПОПОВ,
председатель правления Кемеровского отделения Всесоюзного общества по распространению политических и научных знаний.

В доме отдыха «Топольники» (Сталинск) ежедневно отдыхают сотни кузнецких металлургов—коксовиков, доменщиков, сталеваров и прокатчиков — по сезонным и однодневным путевкам.

На снимке: горновой доменной печи № 4 П. В. Ушаков на отдыхе со своими детьми.

Фото Е. Волкова.

Двадцатилетие Кемеровского горного техникума

Кемеровскому горному техникуму исполняется 20 лет. Он является первым техническим учебным заведением, учрежденным в Кузнецком бассейне, и сыграл большую роль в подготовке на месте специалистов для ряда ведущих отраслей тяжелой промышленности.

Техникум вначале именовался индустриальным и был открыт тогда, когда наш город носил название Щегловска. Тогда техникум имел четыре отделения: горно-рудное, угольное, металлургическое (выпускающее специалистов доменного, мартеновского и прокатных производств) и коксо-бензольное (выпускающее специалистов коксового и бензольного производства). Первые студенты принимались в техникум по путевкам комсомольских организаций, желающих учиться было гораздо больше числа вакантных мест.

На второй год работы индустриального техникума из его состава были выделены в самостоятельное учебное заведение металлургическое и горно-рудное отделения. Так в Сталинске почти одновременно с возникновением Кузнецкого комбината организовался металлургический техникум, ныне — один из крупнейших в Советском Союзе.

С развитием коксохимической промышленности в Кемерове росло коксо-бензольное отделение техникума, которое вскоре выделилось в химический техникум.

Из оставшегося угольного отделения индустриального техникума организовался самостоятельный Кемеровский горно-угольный техникум. В нем возникли отделения: угольно-эксплуатационное, горное и электро-механическое, а позднее открылось и обогатительное отделение. Горно-угольный техникум помещался тогда в нынешнем здании Кемеровского горкома партии, а весной 1932 года переехал ближе к шахтам, в Рудничный район, где и находится безвыездно уже 18 лет. В момент перехода на Кемеровский рудник, техникум сделал первый выпуск техников-эксплуатационников.

За 20 лет своего существования Кемеровский горный техникум подготовил сотни квалифицированных специалистов, многие из которых занимают теперь командные посты в угольной промышленности не только Кузбасса, но и за пределами нашей области. Давний питомец Кемеровского горного техникума А. Ф. Юдинцев сейчас работает начальником крупной Анжеро-Судженской шахты № 5-7, на Кемеровской шахте «Мазуровская» начальником является И. А. Ангелевич, а главным инженером—П. Д. Степанский. Начальником шахты «Центральная» является выпускник этого техникума И. А. Юбко, а главным инженером шахты «Пионер» — И. А. Макаев и т. д.

Качество обучения в старейшем техникуме Кузбасса с каждым годом повышается. Он даст еще много квалифицированных специалистов нашей растущей угольной промышленности.

А. Ванштык.

Дню шахтера—достойную встречу!

32 цикла в месяц

На одной из крупнейших шахт Осинниковского рудника — «Капитальной» только что кончилось сменное собрание. Обсуждались вопросы добычи, говорили о работе механизмов, дальнейшей механизации, освоении прогрессивных норм.

Шел с собрания и начальник участка № 2 тов. Сидоров. Он хотел что-то сказать своим товарищам, но было видно, что еще не совсем уверен в том, о чем хотел высказаться. Сидоров сосредоточенно вглядывался вперед, где в вечерней дымке вращалось колесо копра. С него он и начал:

— Сказал бы вот я ему: остановись, и оно бы остановилось, как в сказке. Но ведь подобное никогда не случится, если я не схожу туда и не возьмусь за рычаги управления. Я хочу сказать этим: пора от разговоров переходить к делу!

Резким движением руки он сбил на затылок форменную фуражку и некоторое время молчал.

— На нашей шахте неплохие горные условия, — начал он, — достаточное количество горных механизмов, полный комплект людей. Однако работаем еще неуверенно — то туда потянет, то сюда поведет. Все дело, мне думается, в том, что мало работаем над воспитанием горняков, не всегда требовательны и к себе самим, и к ним.

Участок, которым сейчас руководит тов. Сидоров, в этом году долго был в числе отстающих — каждый день неполадки, аварии и, казалось, участок не сможет выйти из прорыва. Все пытались об'яснить отставание об'ективными причинами — одни ссылались на плохие горные условия, другие — на транспортеры.

Но, оказалось, что все зависело от организации труда.

В начале июня, назначая т. Сидорова начальником этого участка, руководители шахты предупреждали:

— Трудный участок. Начинать надо со сплочения народа, с укрепления дисциплины.

Из бесед с рабочими выяснилось, что спустя рукава работают мотористы и электрослесари. Осмотрев забои, Сидоров понял: неправильно управляют кровлей, не соблюдают паспорта крепления.

— Ведь вот что с лавой-то было, — Сидоров показал в воздухе замысловатую кривую линию, — никакой культуры производства. Крепление по шнуру — не новость, все знали, что прямолинейность обеспечивает успех в работе. Знали, а не соблюдали.

После бесед с горняками, сменных собраний участка, обсуждения плана цикличной работы, горняки сами намечали, кого следует поставить бригадирами. Руководить бригадами было поручено тт. Мезенцеву и Михайловскому.

В первые же несколько дней работы по-новому участок начал уменьшать накопившийся долг. Через 10 дней его не стало. Участок вошел в график цикличности. А к концу месяца коллектив ранее отстающего участка дал 200 тонн угля сверх задания, открыл свой сверхплановый счет.

— Внешне, пожалуй, никто бы и не заметил изменений, — рассказывает тов. Сидоров, — те же люди, те же механизмы, а работа пошла по-другому. Как сутки — так цикл. Укрепление трудовой дисциплины, работа на закрепленном месте, обеспечение всем, что создает работу по взятому ритму, сказались на общей культуре производства. Крепить стали по шнуру. Этим выправили лаву. Транспортеры отремонтировали, установили их для устойчивости на деревянные брусья.

В июле участок уже работал не только по графику цикличности, но и по плану коллективного стахановского труда, с учетом опыта борьбы за экономию по методу Авдиенко. Разработанный на участке план учитывал ценный опыт Александра Чутких и Лидии Корабельниковой.

За месяц коллектив шахты в целом выдал на-гора почти 1,5 эшелона угля сверх плана. На 1,5 процента снижена зольность против установленного стандарта. Сэкономлено 120 кубометров леса. Производительность труда на 32 процента превысила плановую. И все это дала работа по циклу. Вместо 25 циклов по плану в июле, в 90-метровой лаве, сделано 32 цикла. Вот в чем сказался секрет успеха.

— Сейчас и руководить стало легче,— говорит тов. Сидоров, — видишь работу не только всего коллектива, но каждого рабочего в отдельности. График помог организовать своеобразный самоконтроль. Каждый сам старается работать добросовестно и этого требует от других.

На участке есть на кого равняться, есть у кого учиться. Отлично работают бригадиры тт. Мезенцев и Михайловский, навалоотбойщики тт. Логинов, Байматов и Каменцев, лесодоставщики тт. Зайдулин и Хасанов. Они ежедневно выполняют по полторы нормы. Хорошо обслуживают механизмы мотористки тт. Лапина, Санарова, Кровченко, электрослесари тт. Мальцев, Телятьев и др.

К своему празднику —Дню шахтера— коллектив участка № 2 решил добыть еще эшелон угля сверх плана.

С этой задачей он успешно справляется.

— На нашей шахте много участков еще не выполняют плана, — говорит тов. Сидоров. — Мне кажется, что и там основное — в плохой организации труда, в работе без графика. Пора понять, что без самого жесткого графика, без усиления работы с каждым горняком в отдельности, нечего и говорить о достижении прогрессивных норм, о бесперебойной работе механизмов. Надо настойчиво добиваться культуры в труде — вот что у нас сейчас главное.

Тов. Сидоров прав. Большинство отстающих участков не справляется с планом из-за того, что на них нет должной организации труда. Опыт тов. Сидорова должен научить многих, как от слов следует переходить к серьезной, обдуманной перестройке работы по четкому графику цикличности.

Г. МОЛОСТНОВ,
г. ОСИННИКИ. (Корр. «Кузбасса»).

Почему отстает шахта имени Димитрова

Шахта имени Димитрова — одна из отстающих на Куйбышевском руднике. Она не выполнила плана угледобычи в 1949 году, не выполняет и сейчас. Участок № 1, на котором я работаю бригадиром по мелкой нарезке, также не справляется с заданием.

Сейчас в работе находятся две лавы, можно пустить третью, но добычу сдерживает транспортировка угля из лав. Главный штрек, по которому уголь в вагонетках тянется лебедкой, настолько сдавило, что вагонетки не всегда по нему проходят и очень часто приходится вырубать стойки и огнивы. А произошло это потому, что руководители шахты не заботились о своевременном поддержании выработок, запустили их, а теперь на перекрепку их приходится посылать много крепильщиков.

Взять хотя бы мою бригаду. Наша основная задача — проходить мелкие нарезки на участке, а моих забойщиков почти каждую смену берут в лавы на перекрепку выработок. Больше того, мне и моим забойщикам приходится почти каждый день работать без навальщиков. На шахте держат излишек забойщиков и имеют большой недокомплект навальщиков. Поэтому забойщикам приходится выполнять несвойственные им работы.

В. МЕХАНОВ,
Герой Социалистического Труда, забойщик участка № 1 шахты имени Димитрова.

Лекции ко Дню шахтера

ЛЕНИНСК - КУЗНЕЦКИЙ. (Корр. «Кузбасса»). На шахтах и предприятиях угольной промышленности в связи с приближающимся праздником — Днем шахтера— заметно оживилась массово-политическая работа. Работники городского партийного комитета разработали тематику лекций, которые читаются среди шахтеров.

Подготовлены лекции на темы: «Шахтеры — передовой отряд рабочего класса», «Угольная промышленность — родина стахановского движения» и др.

Вопросы физкультурной работы на бюро горкома ВКП(б)

АНЖЕРО-СУДЖЕНСК. (Корр. «Кузбасса»). Бюро Анжеро-Судженского горкома ВКП(б) на днях заслушало отчет секретаря партийной организации машиностроительного завода «Свет шахтера» тов. Немолот «О руководстве парткомом спортивным коллективом завода и о ходе подготовки к городской летней спартакиаде».

Бюро горкома отметило, что партком завода «Свет шахтера» неудовлетворительно руководил физкультурной работой. На заводе спортом занимается незначительное количество молодых рабочих. Особенно слабо поставлена подготовка значкистов ГТО и работа спортивных секций.

Бюро горкома обязало партийный комитет завода и его секретаря тов. Немолот резко улучшить работу по физическому воспитанию молодых рабочих и предложило немедленно приступить к подготовке спортивного коллектива к летней городской спартакиаде.

Посев озимых культур

Озимая рожь и пшеница являются важнейшими продовольственными культурами. В условиях нашей области озимые культуры наиболее полно используют почвенную влагу и питательные вещества, они в меньшей мере, чем яровые хлеба, страдают от засухи и дают, как правило, устойчивые урожаи.

Передовики социалистического сельского хозяйства Кузбасса накопили большой опыт выращивания высоких урожаев озимой ржи. Многие полеводческие бригады колхозов в 1949 году получили по 25—30 центнеров ржи с гектара. Колхоз имени Свердлова Ленинск-Кузнецкого района — кандидат в участники на Всесоюзную сельскохозяйственную выставку — получил урожай озимой ржи более чем по 24 центнера с площади в 140 гектаров, а бригада тов. Ветрова, из этого же колхоза, собрала урожай озимой ржи по 31 центнеру с гектара.

Важнейшей задачей для получения в будущем году высокого урожая озимой ржи является проведение сева высококачественными сортовыми семенами по хорошо обработанным черным и ранним чистым парам, в лучшие агротехнические сроки.

Обработка почвы под озимую рожь из года в год резко улучшается. В текущем году в большинстве колхозов области под'ем паров произведен на глубину 22 сантиметров плугами с предплужниками. Запыреенные участки предварительно перекрестно продискованы и при появлении всходов-шилец вспаханы плугами с предплужниками на глубину до 24 сантиметров. В летний период произведена послойная культивация паров с последующей перепашкой.

Наличие хорошо обработанных паров еще не обеспечивает получения высокого урожая, нужны также семена высокой посевной кондиции. В соответствии с утвержденным стандартом, нельзя производить посев озимой ржи семенами, содержащими более 100 сорняков на один килограмм и имеющими всхожесть ниже 90 процентов.

Необходимо помнить, что увеличением нормы высева не всегда можно восполнить пониженную всхожесть, так как при низкой всхожести семена имеют и низкую энергию прорастания. Такие семена дают ослабленные всходы, что приводит к недобору урожая.

Перед посевом семена должны быть тщательно очищены на сортировках, триерах, ВИМ-2 и других зерноочистительных машинах; особое внимание нужно обращать на отделение овсюга, куколя и других сорняков. Семена должны быть обязательно проверены на всхожесть и засоренность в государственных инспекциях по качеству семян.

Большинство колхозов и совхозов области будет производить посев озимой ржи семенами из урожая текущего года. В связи с этим необходимо своевременно приступить к уборке семенных участков и подготовить свежеубранные семена к посеву.

При подготовке свежеубранных семян необходимо исходить из двух основных предложений академика Лысенко: первое — семенные участки убирать в стадии восковой спелости и второе — обязательно производить воздушно-тепловой обогрев семян.

Уборка озимой ржи в восковой спелости проводится простыми машинами или вручную, а при полной спелости на уборку семенных участков необходимо включать и комбайны. Сжатая рожь в период восковой спелости связывается в мелкие снопы и выдерживается в суслонах для просыхания 5—7 дней, после чего производится обмолот.

Отсортированные семена из-под комбайнов или из-под молотилки обязательно подвергаются воздушно-тепловому обогреву по методу академика Лысенко.

Опытными данными установлено, что семена озимой ржи, подвергнутые воздушно-тепловому обогреву, резко повышают энергию прорастания, всхожесть и урожайность. Провести посев непросушенными семенами — это означает сознательно потерять от 5 до 7 центнеров зерна с каждого гектара. Воздушно-тепловой обогрев семян озимых культур является обязательным агротехническим приемом.

Все семена, подлежащие высеву после подсушки, следует обязательно подвергнуть протравливанию ядохимикатами против болезней сельскохозяйственных культур.

Сухое протравливание делается опыливанием зерна порошковидными препаратами. В качестве протравителей против головни семян озимых культур применяются препараты АБ и ПД и граназан. Особенно широко следует применять для протравливания семян высокоэффективный препарат граназан, который не только убивает заразное начало, но и способствует повышению всхожести семян и повышению урожайности.

Исключительно большую роль играет своевременность посева озимой ржи. Многолетней практикой передовиков сельского хозяйства нашей области установлено, что лучший срок посева озимой ржи — с 10 по 25 августа. Посевы, произведенные в более поздние сентябрьские сроки, уходят в зимовку недостаточно развитыми. Растения озимой ржи не успевают достаточно укорениться и раскуститься, в результате чего подвергаются гибели или сильному изреживанию.

Большое влияние на урожайность озимых оказывают и способы посева. Перекрестный способ является лучшим и обеспечивает прибавку урожая в сравнении с обычным рядовым севом на 3—5 центнеров с гектара.

Также влияют на урожай озимых культур нормы высева семян. Средней, наилучшей нормой высева по области следует считать 1,8 центнера на гектар. Однако по каждому району и колхозу в отдельности нормы высева должны быть дифференцированы в зависимости от климатических и почвенных условий района, а также от качества посевного материала.

Заделка семян озимой ржи производится на глубину 4—5 сантиметров, в зависимости от характера почвы и ее влажности. Чем тяжелее и влажнее почва, тем меньшая глубина заделки семян. Необходимо иметь в виду, что при очень мелкой заделке семян (на глубину 2—3 сантиметра) зачастую обнажается узел кущения, в результате чего посевы подвергаются вымерзанию.

В целях предупреждения от сильного оседания почвы после посева (что происходит, когда период между перепашкой и посевом составляет менее двух недель) рекомендуется производить предпосевное прикатывание поля. Это мероприятие уплотняет почву и предохраняет от выпирания из почвы узла кущения растений.

В колхозах и совхозах области распространены, главным образом, посевы озимой ржи. Площадь посевов озимой пшеницы под урожай 1950 года составляет всего лишь 0,6 процента к общей площади озимых культур. Разработанная академиком Лысенко и проверенная на практике колхозами нашей области агротехника посева озимой пшеницы по необработанной стерне позволяет довести в ближайшие годы площадь этой ценнейшей культуры до нескольких десятков тысяч гектаров. Уже в 1950 году посевы озимой пшеницы по области будут увеличены в сравнении с прошлым годом не менее как в пять раз.

Урожайность озимой пшеницы, посеянной по стерне, по данным Кемеровской государственной селекционной станции, в 1948—1949 гг. составила до 27 центнеров с гектара. На сортовом участке при колхозе имени Свердлова в 1949 году озимая пшеница по стерне дала урожай по 39 центнеров с гектара, а посеянная по парам — полностью погибла.

В качестве стерневой культуры под посевы озимой пшеницы могут быть использованы чистые высокопитательные стерневые участки яровой пшеницы, овса, ячменя, проса при условии, что эти культуры высевались по парам. Яровая пшеница в Кузбассе высевается по лучшим землям—по парам или пласту многолетних трав, поэтому в первую очередь следует использовать стерню этой культуры.

Озимая пшеница весьма требовательна к пище, а поэтому при посеве по стерне одновременно с семенами обязательно высевается гранулированное удобрение из расчета один центнер на гектар. Наличие в почве достаточного количества питательных веществ является необходимым условием для хорошей перезимовки посевов. Каждому колхозу и совхозу, которые в текущем году будут производить посев озимой пшеницы, необходимо своевременно позаботиться о подготовке гранулированных удобрений на весь план посева.

Заслуживает внимания местная кузедеевская пшеница, которая в подтаежных колхозах, при достаточном снеговом покрове, хорошо зимует при посеве по парам. В 1949 году по колхозам Кузедеевского района урожайность пшеницы составила до 20 центнеров на гектар. В 1950 году посевы озимой кузедеевской пшеницы будут значительно расширены.

Колхозы и совхозы области вступили в ответственный период сельскохозяйственного года, когда развертывается заготовка кормов и развертывается уборка зерновых культур. Наряду с успешным выполнением этих важнейших работ труженики Кузбасса должны провести посев озимых культур на высоком агротехническом уровне и тем самым заложить прочный фундамент для получения высокого урожая в 1951 году.

А. ОРЛОВ,
главный агроном областного управления сельского хозяйства.

Письма трудящихся

Кемерово, редакция газеты „Кузбасс“

Заслуженный врач РСФСР, депутат областного Совета М. А. Подгорбунский во время обхода больных хирургического отделения областной больницы.

Фото И. Прудникова.

Они сохранили нам жизнь

Я был направлен из Таштагола на операцию в областную больницу к главному хирургу тов. М. А. Подгорбунскому. Операция была сделана очень удачно.

Находясь в больнице, я постоянно чувствовал большую заботу и внимание к себе со стороны хирурга и всего обслуживающего персонала. Благодаря хорошему уходу я быстро поправился. За все это приношу сердечное спасибо Михаилу Алексеевичу Подгорбунскому и всему коллективу больницы.

Н. Рублев.

* * *

Когда я открыла глаза, то увидела много незнакомых людей в белоснежных халатах. Ближе всех ко мне стоял мужчина и с улыбкой смотрел на меня. Позднее я узнала, что это Михаил Борисович Субаев — хирург больницы «14 лет Октября» в гор. Анжеро-Судженске.

До этого положение мое было почти безнадежным. У меня была повреждена мозговая оболочка и я более 18 дней находилась в бессознательном состоянии.

В борьбе за жизнь больного, врач отказался от отдыха и круглые сутки дежурил у постели. Спокойствие этого человека передалось мне. Я приободрилась и стала чувствовать себя лучше. Потом началось выздоровление.

Сейчас я совершенно поправилась, и горячо благодарю Михаила Борисовича Субаева, спасшего мне жизнь.

А. ЮРКЕВИЧ,
преподаватель средней школы № 42.

Сила коллектива

Мне 63 года, я работаю медицинской сестрой в Яйской районной больнице. Медицинское образование я получила еще в 1914 году, но диплома на руках не имела.

Сейчас каждый советский медицинский работник должен иметь диплом. Навстречу мне пошли главный врач Т. Ф. Воронина, зав. райздравом А. П. Егорова и командировали в фельдшерско-акушерскую школу г. Анжерки для сдачи экзамена экстерном.

Коллектив школы принял меня очень радушно. Зав. учебной частью тов. Левина, хирург тов. Басегьян, доктор т. Синяк и другие работники школы, не считаясь со временем, помогали мне в освоении необходимых дисциплин. Благодаря их чуткости и внимания я сдала экстерном экзамен и получила диплом.

Я представляю себе, что было бы со мной в шестьдесят лет, живи я в капиталистическом государстве. Пришлось бы испытать голод и холод, безработицу и унижение.

Только в нашей стране старый человек в почете. Только у нас он повседневно чувствует заботу партии и государства, товарищескую помощь коллектива.

Честь и слава дорогому и любимому товарищу Сталину. В великую сталинскую эпоху нам, пожилым людям, не нужно бояться за завтрашний день.

М. БУЙЧИКОВА.

Переговоры продолжаются

В дома, расположенные на Топкинском логу (Кемерово), в начале этого года была прекращена подача электроэнергии. Потом электропровода совершенно обрезали. Нам сказали: «Нужно заменить столбы». Вскоре новые столбы были поставлены, но электропровода не протянуты до сих пор.

За это время жители лога — рабочие азотно-тукового завода побывали на приемах у секретаря парткома, председателя завкома, председателя Заводского райисполкома. Всюду им сочувствовали, обещали уладить дело, но практически ничего не сделали.

На днях мы снова заглянули в райисполком. Председатель райисполкома тов. Предейн сказал, что он все еще ведет переговоры с «нужными лицами». Так жители Топкинского лога попрежнему и сидят без электричества.

А. Карпов, И. Сахаров и другие.

Три вопроса заведующему областным торговым отделом тов. Диденко

1. НЕ ПОРА ЛИ РАЗВЕРНУТЬ МАССОВУЮ ТОРГОВЛЮ ОВОЩАМИ В г. КЕМЕРОВО?

В Кемерове купить свежие овощи можно лишь в одном—двух овощных магазинах, да на базаре у огородников. Посмотришь на столы, заваленные всевозможной зеленью, и невольно удивляешься, почему здесь все есть, а в палатках и ларьках торгующих организаций пусто.

Руководители горпищеторга и ОРС'ов забыли о своих прямых обязанностях и мало заботятся о насущных нуждах трудящихся. В колхозы и совхозы, которые должны поставлять овощи городу, представители торгующих организаций не выезжают.

В горпищеторге уверяют, что для массовой торговли овощами и картофелем время еще не настало. Между тем, на полях только одного Топкинского совхоза лежат десятки тонн огурцов и зеленого лука. Директор совхоза не раз предлагал руководителям горпищеторга забрать свежие овощи, но пищеторговцы от них отказываются.

— Нет транспорта. Не на чем забросить в город.

Директор горпищеторга тов. Скударнов ожидает, когда овощи в магазин привезут сами совхозы.

Странную позицию заняли в торговле овощами и картофелем ОРС'ы таких крупнейших предприятий города, как треста «Кемеровоуголь» и азотно-тукового завода. Здесь, понадеявшись на большой спрос, чрезвычайно раздули цены на овощи, и покупатели отказались их брать. Например, в магазинах ОРС'а завода только по этой причине долгое время не могли продать партию огурцов и капусты.

Торгующие организации имеют полную возможность бесперебойно торговать овощами и картофелем. Для этого нужно лишь проявить инициативу и расторопность.

Ф. Галузо.

2. ПОЧЕМУ В КЕМЕРОВСКИХ МАГАЗИНАХ ЗИМОЙ — КУПАЛЬНИКИ, А ЛЕТОМ — ВАЛЕНКИ?

В летний знойный день неплохо выкупаться в реке, полежать на ее песчаном берегу. Но прежде, чем итти на реку, вам необходимо приобрести купальный костюм. Вы отправляетесь в магазин Кемеровопромторга № 10. По товарообороту это — один из крупнейших магазинов города и снабжается он в первую очередь.

На подходе к магазину путь вам преграждает очередь: в ограде, против окон магазина, идет бойкая торговля.

Не спешите радоваться. Продают не купальные костюмы, не тапочки. Продают... валенки.

Пожилой горожанин купил сразу три пары.

— Зачем вам среди лета валенки?

Вытирая пот с лица, он спокойно отвечает:

— Милая, так ведь зимой их в Кемерове не найдешь. Из практики научился. Зимой покупаю летние туфли жене и дочке, а летом — валенки. Наши кемеровские торговые работники так приучили.

Вы пробираетесь в магазин. Обращаетесь к заведующей галантерейным отделом тов. Нетисовой.

— Разрешите выбрать купальные костюмы.

— Не могу вам ничего предложить из спортивного трикотажа, — вежливо отвечают из-за прилавка. — Не помним, когда он у нас был. Зимние свитеры, теплое белье, рейтузы — пожалуйста, сколько угодно!

Неутешительный разговор состоялся у нас с заведующей промтоварным магазином № 6 тов. Дюковой. Она искренне сокрушалась, что нет сезонных товаров.

Напрасно обращаться и в магазин № 1 на Центральном рынке. Полки магазина завалены давнишними свитерами, серыми от слоя пыли кофтами, джемперами, цветными платьями аляповатых фасонов. Свежего, красивого товара, привлекающего внимание покупателя, здесь не встретить.

Так и не нашли мы купального костюма. Как будто нет в Кемерове ни швейной фабрики, ни промысловых мастерских, где можно при желании обеспечить сезонным товаром магазины не одного города, а всей области.

Безответственно относятся к своему делу руководители кемеровских торговых организаций! Над ними все еще довлеют привычки давно минувшего периода карточной системы. Не пора ли отказаться от этих привычек и по-настоящему отвечать на запросы покупателей.

Л. Данилова.

3. БУДЕТ ЛИ ОТКРЫТ МАГАЗИН НА СТРОЙПЛОЩАДКЕ?

Рабочие Абагурской стройплощадки (г. Сталинск) написали письмо в Молотовский райисполком, в котором жаловались на отсутствие в районе их площадки достаточной медицинской помощи, почтовой связи, а также указывали на плохо организованную торговлю промышленными и продовольственными товарами.

По письму были приняты меры. Райздрав открыл медпункт. Горсвязь дополнительно выделила почтальона. Горторгу предложили открыть на стройплощадке магазин.

Прошло четыре месяца. Магазин все еще не открыт. Три раза выносил исполком решения об открытии магазина, но руководители горторга в Сталинске упорно не желают их выполнять.

М. Пишкин.

По материалам „Кузбасса“

«БЕЗДЕЛЬНИК В РОЛИ ПРЕДСЕДАТЕЛЯ СЕЛЬСОВЕТА»

Обсудив письмо тов. Денисова «Бездельник в роли председателя сельсовета», исполком Промышленовского райсовета признал, что факты, указанные в корреспонденции, подтвердились, об'явил председателю Пушкинского сельсовета тов. Карпаухову строгий выговор и предложил принять все меры к устранению недостатков в работе сельсовета, отмеченных газетой «Кузбасс».

«ПОСЕЛОК РАСТЕТ, А ТОРГОВЛЯ НЕ УЛУЧШАЕТСЯ»

Обсудив статью тов. Станишевского, опубликованную в газете «Кузбасс» под таким заголовком, бюро Сталинского горкома ВКП(б) за ослабление внимания к обслуживанию угольщиков шахт треста «Кузнецкуголь» и плохое обеспечение их товарами первой необходимости об'явило выговор тов. Зельдину — начальнику ОРС'а и сняло с работы со строгим партийным взысканием тов. Михайловского — начальника торгового отдела.

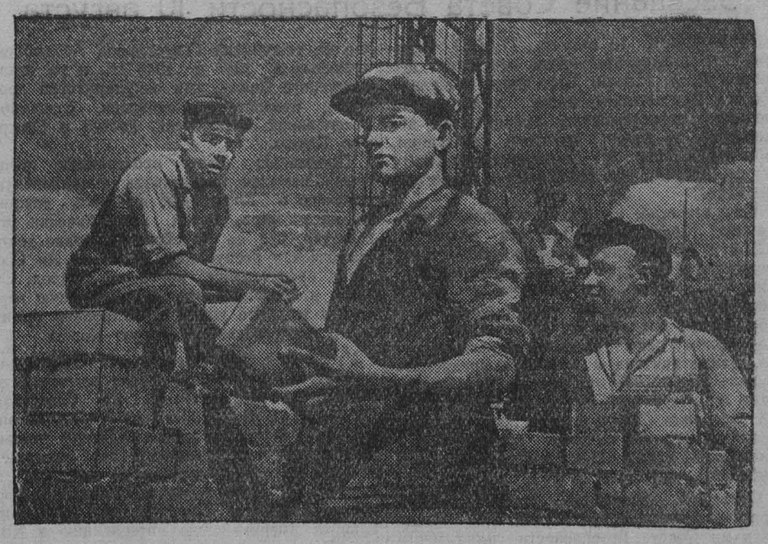

В Сталинске, на строительстве одного из многоэтажных жилых домов по улице Кирова отлично трудятся молодые каменщики звена В. С. Конахина. Став на стахановскую вахту мира, они ежедневно выполняют план на 250 процентов, укладывая более чем по 15 кубометров кирпича.

На снимке (слева направо): звеньевой В. С. Конахин, каменщики А. Г. Данилов и В. П. Грохович.

Фото Е. Волкова.

Разговор с дочерью

I.

От березок — узорами тень
Клонит к вечеру солнечный день.
Мы подходим к широкой реке,
Я несу свою дочь на руке.
Бьются волны о берег крутой,
Не узнать тебя, древняя Томь.
ГРЭС гудит, ровно стелется дым,
Мерно дышит вдали коксохим.
Проплывают спокойно плоты...
Говорю своей дочери: «Ты
Подрастай поскорей и тогда
Будешь знать, что недавно тайга
Здесь шумела над быстрой рекой,
Что все сделано это рукой
Человека, который в труде
Создавал это счастье себе...»
Но дочурка всего не поймет —
Ей пошел лишь второй только год.

II.

Мы приходим в квартиру с ней,
А на улице — море огней.
Я включаю в приемнике ток
И смотрю на далекий Восток.
Вижу я, как деревни горят,
Вижу трупы корейских ребят.
...И смотрю я на дочку опять,
Говорю ей: «Войне не бывать!»
Не дадим твой нарушить покой
Ни снарядом, ни бомбой любой.
То, что видели днем мы с тобой,
Не дадим уничтожить войной!

Алексей ПЕВЦОВ.

г. Кемерово.

Молодой новатор

В мае 1950 года Анатолий Прокудов окончил 18-ю горнопромышленную школу г. Киселевска и, получив специальность токаря, был направлен на Киселевский завод транспортного машиностроения.

С первых дней прихода на завод юноша обратил на себя внимание отличным знанием оборудования и технологии обработки металлов. Анатолию поручили изготовлять детали, требовавшие большой точности. Он с полной серьезностью отнесся к порученному делу. И через несколько дней стал наряду со всеми выполнять сменное задание. Но это не удовлетворило молодого токаря. Он начинает работать по часовому графику и переходит на скоростное резание, экономя 4—5 минут на каждой детали. Далее он вносит ряд изменений на своем рабочем месте, что дает ему возможность производить постановку детали на станок и снятие ее после обработки с меньшей затратой времени. Он улучшает также способ крепления режущего инструмента.

В результате осуществления этих мероприятий и кропотливого, настойчивого труда Прокудов начал выполнять норму выработки на 200—250 процентов.

Анатолий Прокудов честно и самоотверженно трудится во имя мира во всем мире.

И. СТРЕЛЬНИКОВ.

Вклад рационализаторов

Богат рационализаторами Анжерский рудник. Каждый из них в дни стахановской вахты мира и соревнования за достойную встречу горняцкого праздника, работая по-стахановски, свое творчество направляет на повышение производительности труда, на лучшее использование механизмов.

Трудная операция в проходческом деле— навешивать огнива металлического крепления. Каждый раз тратится много сил и теряется время. Проходчик 19-го участка шахты № 5-7 им. С. М. Кирова тов. Насекин решил облегчить навеску огнив. По его предложению в механической мастерской были сделаны специальные хомуты с проушинами. Рационализатор подвесил хомуты на закрепленных огнивах, а в проушины так продел рельс, что передняя часть его выходила в незакрепленное пространство. Оставалось на рельсы положить огнива и подводить стойки. Это намного сберегает силы и время.

Районный механик тов. Булгаков придумал, как облегчить доставку леса в забои. Теперь в конвейерных штреках шахты можно наблюдать такую картину: параллельно скребковому транспортеру канат тащит волокушу с лесом. Движущей силой служит в данном случае транспортер. И вот каким образом. Канат пропущен через блок передней части забоя; одним концом он прикреплен к волокуше, на другом—имеет крюк. Крюк цепляется за один из скребков и при рабочем ходе конвейера подтягивает волокушу к забою.

Недавно по совету районного инженера тов. Митяева по бокам ступицы транспортера стали ставить еще по две звездочки с удлиненными зубьями. Это нововведение исключило возможность схода цепей с направляющих звездочек.

Число рационализаторов на шахте № 5-7 растет. Увеличивается их вклад в борьбу всего коллектива за сверхплановый уголь.

Г. ВОСКОВ.

Еще раз о почтовых порядках

(ОБЗОР ПИСЕМ)

В прошлом году Николай Григорьевич Распопин, поселившийся за Искитимкой, в районе пятого кирзавода, заблаговременно подписался на газету «Кузбасс».

«Я ожидал, — пишет в редакцию Н. Г. Распопин, — что уже первого января получу газету. Но день шел за днем, неделя за неделей, а 11-е почтовое отделение газету мне так и не доставило. Обратился я в отделение, но там ответили: «К вам трудно пройти: снег, да и зимний день мал».

Не в силах тов. Распопина было удлинить зимний день и отменить снегопад, и он временно примирился с перебоями в доставке газеты. Однако и с наступлением весны «Кузбасс» стал появляться в квартире тов. Распопина так же неаккуратно.

Иссякло терпение у читателя. Он отправился с жалобой к начальнику городской почтовой конторы тов. Савину. Выслушал его начальник, подумал и глубокомысленно заявил:

— Улица ваша — новая и почтальонам неизвестная. Юридически правильно(!), что не доставляют вам почту...

В Рудничном районе среди работников почты также имеются люди, которые не любят обременять себя заботой об интересах подписчиков.

«Я являюсь подписчиком на областную газету не первый год, — пишет в редакцию тов. Ломакин. — Но в нынешнем году мою подписку передали в 14-е отделение связи на шахте «Северная», несмотря на то, что почтовое отделение № 2 от моей квартиры в нескольких метрах. В результате я ежемесячно недополучаю по нескольку номеров газеты».

Четыре раза тов. Ломакин обращался письменно и устно к начальнику 14-го отделения связи, но жалобы результата не имели. С начала года ему не доставлено 18 номеров газеты.

Почему? На этот вопрос тов. Ломакину ответили: «Далеко носить».

Как доволен был бы, очевидно, начальник 14-го почтового отделения, если бы подписчики сами приходили на почту, становились в очередь, а он, начальник, через окошечко выдавал бы им газету. Спокойно, никаких забот!..

Читатель с нетерпением ждет газету. Она нужна ему, как воздух, как хлеб. Не может, не имеет права работник советской почты не жить интересами подписчика, не болеть за каждый недоставленный номер газеты и журнала. По-иному, видимо, смотрят на свои обязанности работники 14-го почтового отделения.

Советские люди высоко ценят честный труд работников почты. В письме тов. Мочалкина из Гурьевска говорится:

«О почтальонах пишут книги, слагают песни. Есть много хороших работников почты, но имеются и такие почтальоны, которые халатно относятся к своим обязанностям».

К таким тов. Мочалкин относит почтальона Гурьевской конторы связи Толстову, которая в течение месяца вместо одной газеты приносила другую. Чуть приоткрыв двери квартиры адресата, Толстова, как правило, небрежно бросает на пол газеты, журналы, письма.

Тов. Лысенко из Новосибирска с возмущением пишет о плохой работе 10-го почтового отделения г. Ленинска-Кузнецкого:

«Из Новосибирска было отправлено два денежных телеграфных перевода по 250 рублей с доставкой на дом. Второй перевод, хотя и без доставки на дом, удалось получить через 10—12 дней, а первый «везли на черепахе». Извещение о переводе было доставлено адресату через полтора месяца! Когда моя сестра пошла получать деньги, последних в кассе почты не оказалось. Только к концу третьего месяца удалось получить деньги».

Возмущение тов. Лысенко — законно и справедливо. Спрашивается, кто дал право работникам 10-го почтового отделения мариновать денежный телеграфный перевод, доставка которого на дом оплачена? К таким случаям могут привести только бесконтрольность, отсутствие воспитательной работы в коллективе со стороны местной партийной и профсоюзной организации.

Областное управление связи слабо борется за искоренение формализма в работе почтовых отделений. Происходит это потому, что и в самом областном управлении еще не изжиты элементы бюрократизма. Наглядное тому доказательство — письмо, полученное редакцией от жителя села Журавлево Подунского района Д. Литвинова. Он пишет:

«С июля 1949 года по конец мая 1950 года Тарасовское отделение связи не принимало от нашего сельского почтальона письма без марок и в нестандартных конвертах, ссылаясь, что на сей счет есть указание районной конторы связи. На мой запрос областное управление связи сообщило, что отказ в приеме доплатных писем незаконный и что по моей жалобе начальник Тарасовского отделения связи Рязанцев снят с работы».

Автор письма возмущается отпиской областного управления связи. Управление не рассмотрело фактов и не знает, что Рязанцев уволен вовсе не за отказ в приеме писем, а за пьянство. Доплатные письма и два месяца спустя после увольнения Рязанцева не принимались от населения. Действительный же виновник этого — начальник районной конторы Семибратов — остался ненаказанным.

Видимо, и в областном управлении связи полагают, что все сделано «юридически правильно». Отписались и успокоились.

Связь обязана работать четко. Работники связи должны постоянно помнить, что они находятся на службе у народа и нет для них больших интересов, как четко и быстро обслуживать население. Поступающие в редакцию жалобы на работу органов связи свидетельствуют о том, что областное управление связи и его начальник тов. Нефедов плохо воспитывают свой аппарат, не прививают ему чувства ответственности к порученному делу, слабо контролируют периферийные отделения.

Как видно, и парторганизация облуправления связи, и обком профсоюза не развернули в достаточной степени массово-политическую работу в коллективах связистов.

Почему газета „Красная Шория“ не пишет об охотничьем промысле?

В таштагольской районной газете «Красная Шория» (редактор тов. Шатхан) очень редко поднимаются вопросы об охотничьем промысле, о социалистическом соревновании среди охотников, тогда как этот вид промысла занимает в нашем районе большое место.

Недавно я написал статью о Всесоюзном конкурсе на лучшего охотника-ловца. Газета «Красная Шория» ее не напечатала. Несколько заметок о лучших охотниках Таштагольского района также не увидело света.

К письмам трудящихся в редакции относятся бюрократически. Чаще всего их не публикуют. Действенных мер по неопубликованным заметкам не принимается. Тов. Шатхан предпочитает больше печатать материалы штатных сотрудников, а не рабселькоров.

С. БЕЛЯЕВ,
охоторганизатор конторы «Заготживсырье».

По следам неопубликованных писем

Рабкор написал редакции о том, что Ленинск-Кузнецкий хлебокомбинат выпекает недоброкачественный хлеб. По сообщению Ленинск-Кузнецкого горисполкома директор хлебокомбината Чащин, не обеспечивший выпуска доброкачественного хлеба, с работы снят.

* * *

Наш рабкор написал о том, что в селе Красном Ленинск-Кузнецкого района руководители дорстроя, не закончив ремонта моста через реку Косьма, прекратили работу. По неопубликованному сигналу были приняты меры. Сейчас мост достроен и сдан в эксплуатацию.

* * *

Редакция получила письмо, в котором говорилось, что председатель колхоза «Красный луч» Яшкинского района Федоринин расхищает социалистическую собственность и присваивает колхозные средства. Указанные в письме факты подтвердились. Дело о Федоринине передано в прокуратуру для привлечения его к судебной ответственности.

В СОВЕТЕ БЕЗОПАСНОСТИ

Неофициальное заседание членов Совета Безопасности

НЬЮ-ЙОРК, 10 августа. (ТАСС). Сегодня (за час до начала официального заседания Совета Безопасности) члены Совета Безопасности, в том числе представитель СССР Я. А. Малик, собрались на закрытое неофициальное заседание.

Это закрытое совещание продолжалось около полутора часов, вследствие чего официальное заседание Совета началось с запозданием.

Заседание Совета Безопасности 10 августа

НЬЮ-ЙОРК, 10 августа. (ТАСС). Сегодня под председательством советского делегата Я. А. Малика состоялось заседание Совета Безопасности после двухдневного перерыва, предложенного американской делегацией, во время которого делегации, принадлежащие к англо-американскому блоку, провели ряд совещаний в секретном порядке.

Как известно, на предшествующих заседаниях Совета Безопасности делегации США и их сателлитов сосредоточили все внимание на различных искусственно выдвинутых процедурных вопросах с целью помешать Совету Безопасности продолжать обсуждение предложений Советского Союза по мирному разрешению корейского вопроса. Такая тактика в основном предусматривала требование приглашения представителя марионеточной клики Ли Сын Мана на заседание Совета Безопасности без одновременного приглашения представителей Корейской народно-демократической республики.

Открывая заседание, Малик сделал краткое заявление, сообщив, что между членами Совета Безопасности имел место неофициальный обмен мнениями по вопросам, возникшим в ходе предыдущего заседания. В результате этого обмена мнениями, указал Малик, было установлено, что точки зрения сторон остались неизменными.

Как указал далее Малик, было решено проводить в дальнейшем, когда это будет сочтено уместным, неофициальный обмен мнениями.

Первым выступил гоминдановец Цзян Тин-фу, который опять настаивал на том, чтобы Малик вынес «постановление» по вопросу о приглашении к столу Совета Безопасности представителя марионеточной клики Ли Сын Мана. Игнорируя то обстоятельство, что это было бы односторонним актом, Цзян Тин-фу развязно утверждал, что Малик нарушил правила процедуры Совета, а также «решение» Совета, принятое 25 июня. Он указал, что действия Малика создают «серьезную ситуацию».

Затем выступил представитель США Остин, который поддержал гоминдановца. Остин повторил выдвинутое им раньше обвинение в том, что Малик на посту председателя Совета якобы препятствует попыткам Совета разрешить корейский вопрос, отказываясь вынести постановление по порядку дня.

Остин признал вместе с тем, что заключенное в военное время соглашение союзников о Корее предусматривало предоставление Корее после войны свободы и независимости и добавил, что раздел по 38-й параллели был принят в качестве временного военного раздела в целях принятия капитуляции японских войск. Остин указал, что эта линия не представляла собой политической границы.

Остин утверждал, что Советский Союз будто бы начал превращать 38-ю параллель в «строго зафиксированную границу» и что США якобы неоднократно выступали за устранение границы и создание единого правительства Кореи. Остин сослался далее на резолюции Генеральной Ассамблеи, принятые в 1947 и 1948 гг., и на отказ Советского Союза, как оккупирующей державы, предоставить комиссии, созданной Генеральной Ассамблеей, доступ в Северную Корею.

Продолжая свою пространную речь, Остин пытался представить американскую агрессию в Корее, как действие, «защищающее мир». Остин клеветнически утверждал, что не Корейская народно-демократическая республика, а клика Ли Сын Мана представляет корейский народ. Он снова и снова повторял американскую версию о том, что корейская Народная армия будто «вторглась» в Южную Корею.

Утверждая, что Организация Об'единенных Наций никогда не имела возможности убедиться, действительно ли Советский Союз вывел свои войска из Кореи, Остин заявил, что ход военных действий указывает на то, что северокорейское «вторжение» в течение длительного времени и тщательно подготовлялось. Сделав обзор действий Совета Безопасности, поддерживающих американскую интервенцию в Корее, Остин заявил, что основные положения в этом вопросе ясны.

Остин задал ряд риторических вопросов, на которые сам дал ответы. Эти вопросы и ответы имели целью изобразить корейскую Народную армию, как «агрессора», и создать представление, что Советский Союз мог бы прекратить конфликт в Корее, используя свое влияние на Корейскую народно-демократическую республику.

Тщетно пытаясь дискредитировать советскую резолюцию, преследующую цель мирного урегулирования корейского вопроса, Остин призывал принять американскую резолюцию, которая, по его словам, рассчитана на то, чтобы обеспечить подлинный «живой» мир. Он сказал, что ООН должна предпринять действия, представляющие собой явное предупреждение всем «потенциальным агрессорам», и должна обеспечить, чтобы каждая агрессия была обречена на полный провал.

В заключение Остин заявил, что предложенная им резолюция представляет собой «практическое действие», преследующее главную цель, к которой США будто бы стремились с 25 июня, — попытку остановить агрессию в Корее, а до тех пор, пока это не будет достигнуто, — воспрепятствовать распространению этой агрессии.

После окончания выступления Остина председатель Малик спросил, желает ли кто-либо еще выступить, но никто не отозвался на это предложение. Малик высказал мнение, что в таком случае Совет может приступить к обсуждению наиболее срочного вопроса — недавно полученной телеграммы министра иностранных дел Корейской народно-демократической республики, в которой содержится протест против варварских бомбардировок американскими военно-воздушными силами мирных городов и населения Кореи. Малик напомнил, что Советский Союз представил резолюцию по этому вопросу.

Представитель США Остин вновь потребовал, чтобы председатель вынес постановление по порядку дня, представленному гоминдановцем.

Малик повторил об'яснение, данное в начале заседания, — а именно, что в результате неофициального обмена мнениями между членами Совета, точки зрения членов Совета остались неизменными и, следовательно, Совет Безопасности считает, что подобный неофициальный обмен мнениями может иметь место в будущем. Поэтому в настоящее время нет никакого основания возвращаться к этому делу, поскольку все члены Совета прекрасно понимают, что председатель не имеет возможности вынести постановление, которого представители США и гоминдана так упорно требуют уже в течение двух заседаний.

Остин возразил, что он оспаривает «постановление» председателя. Он сказал, что председатель допускает неточность, когда полагается на заявление, сделанное в начале заседания в качестве основания для того, чтобы не ставить вопрос на голосование.

Представитель Англии Джебб выступил в поддержку Остина и Цзян Тин-фу и настаивал на том, чтобы Малик вынес постановление относительно приглашения представителя клики Ли Сын Мана.

Малик в ответ заявил, что существует следующая ситуация: США оспаривают несуществующее «постановление». Председатель Совета не вынес никакого постановления и ясно заявил, что в настоящее время он не имеет возможности вынести постановление, и это нельзя оспаривать.

Затем, отвечая на пространное выступление Остина, Малик указал, что представитель США обсуждал корейский вопрос по существу. Он сказал, что Остин сделал ряд клеветнических, необоснованных заявлений в отношении позиции Советского Союза. Советский Союз в двух ранее сделанных заявлениях имел возможность изложить свою точку зрения и на основании общих положений международного права, определяющих агрессию, доказал, что агрессором являются США.

Что касается содержавшихся в речи Остина намеков на то, что Советский Союз поставил оружие северокорейцам, то это лишенная оснований диффамация. Оружие, которым располагают корейские народные войска, сказал Малик, представляет собою оружие, которое было в их распоряжении, когда Советский Союз вывел вооруженные силы из Кореи. Малик сказал, что он в настоящий момент хочет лишь коснуться этого вопроса, но оговаривает за собой право позже подробно обсудить другие стороны выступления Остина.

Представитель Кубы Альварес раболепно поддержал позицию США и заявил, что Малик прибегает к тактике затягивания, не вынося «постановления». В этот момент Остин опять громко заявил, что Малик вынес «постановление», заключающееся в том, что порядок дня, предложенный Цзян Тин-фу не имеет приоритета, и добавил, что США оспаривают это «постановление» Малика. Остин потребовал проведения голосования по этому вопросу.

Малик опять терпеливо об'яснил, что он не вынес никакого постановления и что он не имеет возможности вынести постановление. Он спросил, какое право имеет Остин прибегать к подобным махинациям и приписывать председателю Совета постановление, которое он не вынес.

После того, как никто из других делегатов не выразил желания выступить, Малик закрыл заседание и назначил следующее заседание на 11 августа.

СОБЫТИЯ В КОРЕЕ

Сообщение Главного командования Народной армии Корейской народно-демократической республики

ПХЕНЬЯН, 10 августа. (ТАСС). Главное командование Народной армии Корейской народно-демократической республики сообщило утром 10 августа, что на всех фронтах части Народной армии продолжали вести ожесточенные бои с американскими и лисынмановскими войсками.

Американские войска, сосредоточив все свои силы вдоль среднего течения реки Нактонган (Ракуто-Ко), продолжают оказывать яростное сопротивление.

Все роды войск Народной армии в тесном взаимодействии наносят удары по танковым, артиллерийским, пехотным и другим частям американских и лисынмановских войск.

В районе южного побережья части Народной армии продолжают вести наступательные бои, отбивая контратаки американских танковых частей и отражая попытки американского командования высадить десант под прикрытием артиллерийского огня военных кораблей. Авиация Народной армии, нанося удары по скоплениям войск противника и по его военно-морским и артиллерийским частям, поддерживает продвигающиеся на юг войска Народной армии.

ПХЕНЬЯН, 10 августа. (ТАСС). Сегодня вечером Главное командование Народной армии Корейской народно-демократической республики передало сообщение, в котором говорится:

На всех фронтах части Народной армии продолжали вести ожесточенные бои с американскими и лисынмановскими марионеточными войсками.

Части Народной армии, освободившие Ыйосо (Гидзйо) и Гуньи (Гун'и), продолжают наступление, нанося удары по противнику, который пытается перейти в контрнаступление.

В районе восточного побережья войска Народной армии, разгромившие так называемую сеульскую дивизию противника, продолжают вести наступление.

Военные действия в Корее

ЛОНДОН, 10 августа. (ТАСС). Как передает корреспондент агентства Рейтер, находящийся при штабе генерала Макартура в Корее, части американской 1-й кавалерийской (мотомеханизированной) дивизии сегодня предприняли контратаку против предмостного укрепления северокорейских войск на восточном берегу реки Нактонган (Ракуто-Ко) к югу от Егваня (Икана). Американцы атаковали также предмостное укрепление северокорейских войск к северу от Егваня.

На северном фронте северокорейские войска сегодня утром заняли город Киджи в 7 милях к западу от Пхохана (Хокодо).

НЬЮ-ЙОРК, 10 августа. (ТАСС). Американская авиация продолжает совершать варварские и бесчеловечные бомбардировки городов и деревень Северной Кореи, убивая мирное население — стариков, женщин и детей.

Корреспондент газеты «Дейли компас» Мартин указывает, что каждый день американские реактивные истребители совершают налеты на деревни, превращая их в пепел. Мартин, участвовавший в налете на одном из самолетов-корректировщиков, указывает, что он насчитал по крайней мере 10 горящих деревень, подвергшихся ожесточенной бомбардировке.

Неделя солидарности с борющимся корейским народом в Албании

ТИРАНА. (ТАСС). Как передает Албанское телеграфное агентство, 8 августа по всей стране началась неделя солидарности с борющимся корейским народом, которая проводится центральным советом об'единенных профсоюзов Албании по призыву Всемирной федерации профсоюзов.

Газета «Зери и популлит» в передовой статье по этому поводу пишет:

Албанский народ глубоко возмущен подлой агрессией американских империалистов и их сателлитов против корейского народа. Наш народ присоединяет свой голос к голосу сотен миллионов людей, борющихся за мир и демократию во всем мире и энергично протестующих против американской агрессии.

В течение этой недели солидарности наш народ об'единится в своих стремлениях с трудящимися всех стран мира, которые решительно требуют прекращения интервенции в Корее, предоставления корейскому народу свободы и спокойной жизни в стране, немедленного вывода американских войск из Кореи.

Трудовые вахты мира в Венгрии

БУДАПЕШТ. (ТАСС). На всех венгерских предприятиях началась неделя солидарности с корейским народом — трудовая вахта мира.

Рабочие мартеновского цеха крупнейшего в стране комбината имени Матиаса Ракоши в первый день вахты мира, проводимой под лозунгом: «Руки прочь от Кореи», сократили срок плавки стали на 1 час.

Рабочие кузнечного цеха Диошдьерского металлургического завода в первый день вахты мира выполнили производственное задание на 104 проц.

Телеграмма международной демократической федерации женщин Трюгве Ли

ПАРИЖ, 10 августа. (ТАСС). Международная демократическая федерация женщин направила генеральному секретарю ООН Трюгве Ли телеграмму, в которой говорится: «Выражая глубокое желание 80 млн. женщин о защите мира во всем мире, международная демократическая федерация женщин поддерживает предложение председателя Совета Безопасности Малика. Федерация требует допуска представителя китайского народа в ООН и мирного урегулирования войны в Корее.

Федерация решительно протестует против бомбардировок и уничтожения гражданского населения в Корее американскими агрессорами».

Гамбургские грузчики срывают планы поджигателей войны

БЕРЛИН, 10 августа. (ТАСС). Гамбургские докеры продолжают упорную борьбу за мир, против превращения Гамбурга в перевалочный пункт для оружия американских агрессоров.

Несколько дней тому назад портовые рабочие Гамбурга отказались разгружать три парохода, прибывшие в порт с боеприпасами и взрывчатыми веществами. 8 августа администрация порта, пытаясь запугать докеров, уволила 41 рабочего. В ответ на бесчинства администрации вчера в порту состоялись многочисленные митинги, на которых рабочие единодушно об'явили забастовку. Баркасы ушли к пароходам без грузчиков.

Население Гамбурга полностью поддерживает бастующих докеров. Коллективы многих предприятий Гамбурга внесли в фонд солидарности гамбургского комитета защиты мира значительные суммы денег. Женщины Гамбурга давали наказ докерам: «Не разгружайте оружие — оно направлено против вас самих».

Как сообщает немецкая демократическая печать, бастующие докеры одержали победу. Администрация гамбургского порта об'явила о своей готовности снова принять на работу уволенных докеров.

По Кузбассу

ВСЕСОЮЗНЫЕ СОРЕВНОВАНИЯ ФУТБОЛИСТОВ-ШАХТЕРОВ

Победитель Урало-Сибирской зоны — команда Прокопьевска—играет в Донбассе.

В первых числах августа в Кемерове закончились зональные соревнования футбольных команд угольных бассейнов Урала, Западной и Восточной Сибири на первенство центрального совета спортобщества «Шахтер». Эти зональные встречи продолжались в областном центре Кузбасса в течение всего июля. В них приняли участие победители областных соревнований: по первой группе — команды Караганды, Черемхово и Прокопьевска, во второй группе — команды Челябинска, Молотова и Свердловска.

В итоге напряженной борьбы победителем зонального розыгрыша Урала и Сибири по первой группе вышли кузбасские футболисты — команда «Шахтер» г. Прокопьевска. Первенство по второй группе этой зоны завоевала сборная команда Свердловской области.

Как лучшие футболисты урало-сибирских угольных бассейнов, команды «Шахтер» Прокопьевска и Свердловска выехали на финальный розыгрыш всесоюзного первенства ДСО «Шахтер» в донбасский город Шахты.

Вчера в г. Шахты начался последний круг всесоюзных соревнований футболистов-шахтеров.

ДЕТСКИЕ КНИЖНЫЕ БАЗАРЫ В СЕЛАХ

ПРОКОПЬЕВСК. **(Корр. «Кузбасса»).** Меньше чем через месяц в школах Министерства просвещения начнутся занятия. Сейчас преподаватели и учащиеся деятельно готовятся к организованному началу нового учебного года. В этом деле активную помощь им оказывают партийные, общественные и хозяйственные организации. Большинство сельских школ Прокопьевского района хорошо отремонтировано и обеспечено топливом.

6 августа Прокопьевское отделение облкниготорга открыло детский книжный базар в селе Терентьевское. На книжном базаре для детей колхозников и сельской интеллигенции в широком выборе представлена художественная детская, научно-популярная и учебная литература. Кроме этого, на базаре много тетрадей, карандашей, ручек и других школьных принадлежностей.

13 августа такой же книжный базар открывается в селе Керлегеш Сафоновского сельсовета.

МУЗЫКАНТ-ЛЮБИТЕЛЬ

ЛЕНИНСК-КУЗНЕЦКИЙ. 10 августа. **(Корр. «Кузбасса»).** По вечерам над поселком шахты «Полысаевская» разносятся звуки духовой музыки. Это в шахтерском парке имени А. Суворова играют музыканты-любители. Многие из них — бывшие ученики старого музыканта-любителя, мастера отдела технического контроля шахты Петра Федоровича Панкратова.

С детства Петр Федорович увлекается игрой на духовых инструментах. И поэтому, как только были получены на шахту инструменты, он стал организатором кружка музыкантов. По вечерам и в выходной день Петр Федорович занимается с кружковцами, знакомит их с нотной грамотой, историей музыки.

В кружке насчитывается более 20 человек. Уже хорошо владеют инструментами крепильщик Пермяков, слесари Попков и Котенков, шофер шахтного гаража Мальнов и другие шахтеры. Оркестр духовой музыки часто выступает в концертах шахтерской самодеятельности.

ТЕАТР ИМЕНИ ЛЕНИНСКОГО КОМСОМОЛА У ГОРНЯКОВ ОСИННИКОВСКОГО РУДНИКА

ОСИННИКИ. **(Корр. «Кузбасса»).** На Осинниковском руднике с большим успехом прошли гастроли Анжеро-Судженского драматического театра имени Ленинского комсомола (главный режиссер тов. Суторшин). В течение месяца театр показал 12 постановок. Среди них: «За вторым фронтом», «Счастье», «Тайная война», «Сильные духом», «Горячее сердце», «Кто виноват», «Овод» и другие.

—◆—

ИЗВЕЩЕНИЕ

17 августа 1950 г. в 7 часов вечера в помещении Госцирка проводится **собрание агитаторов** Центрального района. Повестка дня: 1. Доклад о международном положении. 2. Задачи агитаторов района в связи с подготовкой ко Дню шахтера.

После собрания—художественная часть.

Центральный райком ВКП(б).

Ответственный редактор Е. РАЗУМОВ.

Злодеяния американцев и их южнокорейских марионеток в Корее

ПЕКИН, 9 августа. (ТАСС). Специальный военный корреспондент агентства Синьхуа передает сообщение, в котором указывает, что он расследовал зверства лисынмановцев, совершенные по указаниям американских «советников». Как только начал осуществляться план вторжения в Северную Корею, были отданы приказы о систематическом физическом истреблении всех демократов — всех политических заключенных, находившихся в то время в тюрьмах Ли Сын Мана, число которых составляло от двухсот до четырехсот тысяч человек. Точное число их никогда не будет известно.

Корреспондент рассказывает об обстоятельствах зверского убийства 7 тыс. корейских патриотов в деревне Ранвуль, расположенной в 7 км. юго-восточнее Тэчжона, на шоссейной дороге.

Я провел там много часов, пишет корреспондент, осматривая ямы с трупами, фотографируя, собирая американские стреляные гильзы, разбросанные на земле. Я опросил порознь более 20-ти свидетелей, проверяя каждую деталь. Вот как обстояло дело:

2 июля в эту деревню прибыли грузовики с лисынмановскими полицейскими и жандармами, которые под угрозой штыков заставили жителей деревни спуститься в долину и вырыть несколько больших ям. Этих ям было шесть. Самая большая из них была 200 метров в длину, от 2-х до 4-х метров в ширину и два метра в глубину. Две других были по 100 метров в длину, остальные — меньше.

4 июля, как только первая яма была готова, полиция и жандармы начали привозить на американских грузовиках заключенных из местных тюрем. Одни грузовики вели американские военные шоферы, другие — шоферы марионеточной армии. Заключенных грузили на машины следующим образом: в тюрьмах их избивали до бессознательного состояния тяжелыми палками и грузили на машины — сначала слой людей, затем слой рогожи, затем опять слой людей и так далее. Наверх сели жандармы. (Об этих фактах я узнал, посетив тюрьмы и разговаривая с некоторыми уголовными преступниками, находившимися в то время в тюрьме). В каждом грузовике было более 50 заключенных, руки которых были связаны проволокой за спиной.

Перед прибытием грузовиков, в долину приехали два американских «виллиса» со старшими офицерами американской и марионеточной армий, которые курили и оживленно разговаривали.

Грузовики подвели к краю первой ямы и сбросили туда заключенных. Некоторые из находившихся на дне машины, повидимому, уже умерли; большинство заключенных находилось в полубессознательном состоянии от побоев и голода. Тех, кто еще мог держаться на ногах, заставили встать на колени и, примерно, по 6 раз выстрелили им в спину. Так обстояло дело в первом случае. Позднее, после второго грузовика, видели, как американский офицер спорил с марионеточными офицерами, делая знаки пальцами и тряся головой. После этого каждый заключенный получал одну пулю в грудь или в затылок, и если он не умирал, остальное доделывала японская сабля.

Те, кто не мог встать на колени, были застрелены или зарублены на земле. Тела сбрасывались в яму, и как только наполнялась одна ее часть, крестьян заставляли забросать ее землей и утоптать, а грузовики передвигались к другой части ямы.

Эта первая серия убийств продолжалась 3 дня — 4, 5 и 6 июля. Всего было более 60 грузовиков и в каждом из них находилось более 50-ти человек. По самым скромным подсчетам, число убитых в эти дни составило не менее 3 тыс. человек.

В ночь на 16 июля Народная армия форсировала реку Кымган, протекающую, примерно, в 20 км. севернее Тэчжона. На рассвете 17 июля в долину прибыли «виллисы» и вскоре после этого начали под'езжать грузовики.

На этот раз в грузовиках были заключенные, погруженные так же, как и раньше. Убийство продолжалось с рассвета до глубокой ночи.

На этот раз многие заключенные были брошены в ямы живыми, а сверху на них навалены трупы. Видели, как американские офицеры торопили жандармов.

После 17 июля полиция арестовала родителей, жен, мужей и детей жертв, которые также были убиты.

Далее корреспондент сообщает, что в Инчоне (Чемульпо) полицейские и жандармы убили на улицах из автоматов 800 человек. Свыше 1.000 патриотов были утоплены в море. Их руки были связаны за спиной, им перерезали жилы, их кололи ножами и выбрасывали с лодок в море. Одним из лиц, руководящих этими операциями, являлся американский инженер с одного из двух судов — плавучих электростанций, стоящих в гавани Инчона. Рабочие видели, как он отдавал приказания жандармам.

В Сувоне (Суйгене) до настоящего времени обнаружено 260 трупов убитых патриотов, которые были зарыты в восьми пещерах близ города. Однако, указывает корреспондент, известно, что заключенные двух филиалов известной тюрьмы у западных ворот Сеула были увезены в Сувон и убиты. Поиски их трупов продолжаются.

В небольшом городке Пхентхэк (Хэйтаку), насчитывавшем 20 тыс. жителей, ночью 3 и 4 июля было убито 3.030 патриотов. В городке Чочхиуон (Цйоциин) лисынмановцами было убито 156 человек. Их расстреливали, закалывали ножами или же им проламывали головы камнями.

Каждый город, пишет в заключение корреспондент, как бы мал он ни был, может рассказать ту же историю.

НОВЫЙ НАЖИМ АМЕРИКАНСКИХ ИМПЕРИАЛИСТОВ НА СТРАНЫ ЛАТИНСКОЙ АМЕРИКИ

ПРАГА, 10 августа. (ТАСС). Как сообщает корреспондент агентства Телепресс из Вашингтона, государственный департамент США дал инструкции своим дипломатическим представителям в ряде государств Латинской Америки начать переговоры с правительствами этих стран о предоставлении войск для войны в Корее.

Американские империалисты при этом устанавливают примерное число солдат, которое должна поставить каждая латиноамериканская страна для осуществления американской интервенции в Корее. Планируется, что Аргентина должна послать в Корею по меньшей мере 3.000 солдат, Бразилия — 8.000, Колумбия — 1.500, Чили —1.000 и т. д.

В сообщении указывается, что американское военное министерство не возлагает надежды на это мероприятие госдепартамента США ввиду того, что в большей части стран Южной Америки растет сопротивление американским военным планам на Дальнем Востоке, а также усиливается борьба за мир.

КИНОТЕАТР «МОСКВА»

12 августа —

Большой зал — музыкальная кинокомедия

Свинарка и пастух

Сеансы: 12, 2, 4, 6, 8, 10 час.

Малый зал — цветной худож. фильм

Заговор обреченных

Сеансы: 1, 3, 5, 7, 9, 11 час.

Ежедневно (кроме воскресенья) работает стол заказов с доставкой билетов на дом и в учреждения (с 9 час. утра до 1 часа дня). Обращаться по телефону 15-24.

ВНИМАНИЕ!

27 августа 1950 года в городе Кемерово, в помещении драматического театра имени Луначарского, состоится четвертый тираж выигрышей

Третьего государственного займа восстановления и развития народного хозяйства СССР.

В тираже выигрышей на 226 разрядов этого займа будет разыграно 1.949.250 выигрышей на сумму 520.116.400 рублей в том числе:

226 выигрышей по 50.000 рублей
452 выигрыша по 25.000 рублей
1.130 выигрышей по 10.000 рублей
2.260 выигрышей по 5.000 рублей
22.600 выигрышей по 1.000 рублей
226.000 выигрышей по 500 рублей
1.696.582 выигрыша по 200 рублей.

В период проведения тиража выигрышей в драмтеатре будут работать справочный стол по проверке облигаций государственных займов и сберегательная касса по выплате выигрышей держателям облигаций.

Управление гострудсберкасс и госкредита Кемеровской области.

Художественный фонд СССР

ПОКУПАЙТЕ!

ПОРТРЕТЫ, КАРТИНЫ,

имеющиеся в большом выборе на постоянных выставках

КЕМЕРОВО, кинотеатр „Москва“, тел. 9-99.
СТАЛИНСК, Дворец металлургов, тел. 7-15.
Цены снижены.

МАРИИНСКОМУ ЗАВОДУ ТЕХНИЧЕСКОГО СПИРТА

требуются на постоянную работу

лица с высшим образованием, имеющие практический опыт работы: **главный энергетик, старший теплотехник ТЭС, главный технолог, зам. главного технолога.**

Об условиях работы справляться по адресу: **г. Мариинск Кемеровской области спиртзавод, отдел кадров.**

Берсенев Андрей Васильевич, проживающий в городе Кемерово, по Авиационной улице № 19, возбуждает дело о расторжении брака с **Берсеневой** Анной Антоновной, проживающей в городе Кемерово, по Тельбесской ул. № 34. Дело подлежит рассмотрению в народном суде 1-го участка Заводского района города Кемерово.

Другова Любовь Николаевна, проживающая в городе Кемерово, по ул. 5-я Стахановская № 11, кв. 3, возбуждает дело о расторжении брака с **Друговым** Ильей Дмитриевичем, проживающим в городе Кемерово, ул. 5-я Стахановская № 13, кв. 2. Дело подлежит рассмотрению в народном суде 2-го участка, Заводского района, города Кемерово.

Адрес редакции: г. Кемерово, ул. Сталина, № 66. Телефоны: отв. редактора — 2-24; зам. редактора — 8-05; отв. секретаря - 2-53; отделов: партийного и пропаганды — 8 63; промышленности и транспорта — 2-37; угольного и культурно-бытового — 15-36; сельскохозяйственного — 4-57; внутренней информации — 4-85; писем трудящихся — 11-52; прием информаций 17-28; об'явлений — 15 67; бухгалтерии — 1-21; директора типографии — 3-96.

ОПОО272 г. Кемерово, тип. газ. «Кузбасс». Тираж 100.000. Заказ № 1192.