Кемеровская областная библиотека
800774

Пролетарии всех стран, соединяйтесь!

Кузбасс

Орган Кемеровского обкома и горкома ВКП(б) и областного Совета депутатов трудящихся.

№ 186 (6943). | СРЕДА, 9 АВГУСТА 1950 года. | Цена 20 коп.

СЕГОДНЯ В НОМЕРЕ:

И. Петров — ГЕНИАЛЬНОЕ ОБОСНОВАНИЕ БОЛЬШЕВИСТСКОЙ ТАКТИКИ (к 45-летию со дня выхода в свет книги В. И. Ленина «Две тактики социал-демократии в демократической революции») (2 и 3 стр.).

ПАРТИЙНАЯ ЖИЗНЬ. П. Алдохин — Парторганизация возглавила борьбу за выполнение обязательств (2 стр.).

Вне поля зрения райкома (2 стр.)

СТАХАНОВСКАЯ ВАХТА МИРА (1 стр.).

ПЕРЕВЫПОЛНЯТЬ ДНЕВНЫЕ НОРМЫ — ДОЛГ КАЖДОГО КОМБАЙНЕРА (1 стр.).

К. Терентьев — Как повысить производительность зерносушилок (2 стр.).

В. Петров — Быстрее увеличивать добычу угля с закладкой (3 стр.).

Как мы добились повышения качества агломерата. (Рассказ дробильщика тов. С. Е. Полоневича). (3 стр.).

События в Корее. (4 стр.).

Заявление американского и английского военнослужащих на пресс-конференции в Берлине (4 стр.).

Празднование Дня физкультурника в Кузбассе (4 стр.).

По родному Кузбассу (4 стр.).

ДОРОГУ СКОРОСТНЫМ МЕТОДАМ ОБРАБОТКИ МЕТАЛЛА

Замечательная особенность советского общественного и государственного строя в том, что он дал возможность миллионам людей познать радость труда, свободного от пут капитализма. Сознание того, что работаешь на себя, на свое Отечество, во славу любимой социалистической Родины является огромной движущей силой развития нашего общества. Социализм открыл широкое поприще для проявления талантов и способностей, скрытых в народе, дал невиданный простор творческой инициативе трудящихся.

Глубоко революционное в своей основе, стахановское движение, как предсказывал товарищ Сталин, произвело переворот в нашей промышленности. В стахановском движении проявилась великая энергия миллионных масс.

Новое, передовое, выдвигаемое в соревновании, встречало и встречает всемерную поддержку коммунистической партии и Советского государства. Благодаря этому социалистическое соревнование совершило переворот во взглядах людей на устаревшие технические нормы, похоронило прельческие «теории», ставшие тормозом развития народного хозяйства. Оно с невиданной силой устремилось вперед, по пути дальнейшего технического прогресса и под'ема производительности труда.

Жизнь показала, что может сделать свободный труженик, владея мощной техникой, используя ее в интересах приумножения народного богатства. Наиболее показательно с этой точки зрения движение скоростников — движение, давшее могучий толчок к дальнейшему развитию отечественного машиностроения.

Несколько лет тому назад токарь ленинградского завода имени Свердлова Генрих Борткевич, переоборудовав свой станок, изменив геометрию резца, перешел на скоростные режимы резания металла. В течение месяца он довел скорость резания до 700 метров в минуту вместо обычных 25 — 35 метров. Этот грандиозный производственный успех явился началом нового движения. Примеру славного стахановца последовали тысячи машиностроителей Ленинграда, Москвы, Куйбышева и других городов. Мастера скоростного резания рука об руку с инженерами и советскими учеными практически доказали возможность широкого применения нового метода, прочно утвердили за нашей страной приоритет в разработке скоростных методов труда. Партия и правительство высоко оценили заслугу зачинателей нового движения. Большой группе скоростников было присвоено звание лауреатов Сталинских премий.

Страна знает Кузбасс как край высокой индустрии. Стахановский труд сибирских горняков и металлургов отлично известен в Донбассе, на Урале, в других промышленных центрах нашей Родины. Но Кузбасс—это не только уголь, металлургия и химия. Наряду с высокомеханизированными шахтами, гигантскими металлургическими и химическими предприятиями Кузбасс обладает еще и первоклассным машиностроением.

Большое количество машиностроительных заводов, огромный станочный парк механических цехов металлургических и химических предприятий—такова база, на основе которой может развернуться творческая инициатива машиностроителей нашей области. Рабочие машиностроительных предприятий Кузбасса стараются использовать предоставленные им возможности. Далеко за пределами Киселевска прославился своим стахановским трудом токарь второго цеха машиностроительного завода тов. Нартыш. Перейдя на скоростные методы работы, он при обработке одной из деталей для лебедки ЛУ-15 довел скорость резания до 218 метров в минуту. На Анжеро-Судженском заводе «Свет шахтера» токарь второго цеха тов. Галеев, обрабатывая цилиндрические шестерни, достиг скорости резания 200 метров в минуту. В апреле он выполнил месячную норму на 165 процентов, в мае — на 230 процентов, в июне—на 280 процентов. На таком же уровне работают скоростники этого завода т.т. Колесников, Соколов и другие.

На предприятиях Кузбасса проделана некоторая работа по внедрению скоростных режимов резанья.

Высокопроизводительные методы требуют, прежде всего, перестройки организации производства: модернизации оборудования, большого количества приспособлений, твердосплавных инструментов, организации централизованной заточки и доводки резцов и т. д. На Кемеровском электромеханическом заводе учли это обстоятельство. Здесь модернизировали 86 станков, 52 из них приспособили для скоростных режимов, при инструментальном цехе создали специальное термическое отделение, участок централизованной заточки, организовали анодно-механическую заточку и доводку инструмента. Все это позволило станочникам завода осваивать новые методы труда, 125 кэмзовцев стали скоростниками.

Однако не на всех машиностроительных заводах области движению скоростников придается важное значение. На заводе «Строммашина» для скоростной работы переоборудовано только 8 станков. Из огромного станочного парка Анжеро-Судженского завода «Свет шахтера» только 12 процентов станков подверглись модернизации. Не хотят по-настоящему оказать помощь рабочим в освоении новых методов труда руководители прокопьевских заводов — электромеханического и завода по ремонту подшипников. На этих предприятиях ничего не сделано для перевода станочного оборудования на скоростные режимы.

Долг партийных и профсоюзных организаций предприятий — всемерно способствовать внедрению скоростных методов труда. Но вот перед нами письмо секретаря парторганизации машиностроительного завода тов. Зайцева. Сообщая в обком партии о заводских делах, он, как о большом достижении, пишет: «Нами уже подготовлено три станка к переводу на скоростные режимы резания. Два со скоростью в 100 метров в минуту и один —выше. До конца 1950 года планируем переоборудовать еще несколько станков».

Что это, как не косность и непонимание насущных задач сегодняшнего дня? Завод обладает прекрасным механическим оборудованием, здесь трудятся сотни станочников, в совершенстве знающих свое дело, и полных желания освоить новые, высокопроизводительные методы работы. А партийный руководитель завода считает перевод трех станков на новые режимы выдающимся делом. Ему невдомек, что при таких темпах модернизации оборудования на освоение скоростных режимов потребуются многие годы.

Заслуживают пристального внимания вопросы производительности труда скоростников наших заводов. Год тому назад стахановец одного из московских предприятий тов. Прокопович в своей брошюре писал: «Стахановцы Советского Союза достигают в производственных условиях скоростных резаний при обработке черных металлов до 1.000 метров в минуту и при обработке легких сплавов — до 10.000 метров в минуту. Однако средними производственными скоростями, практически освоенными машиностроительными заводами, являются скорости: при точке и фрезеровании стали —до 300 метров, чугуна — до 180 метров и легких сплавов— до 2.000 метров в минуту. Конечно, это не является пределом...»

Так писал московский скоростник год тому назад. С тех пор средние производственные скорости далеко шагнули вперед. А ведь на машиностроительных заводах Кузбасса даже те скорости, о которых пишет тов. Прокопович, являются еще недостигнутыми. На Кемеровском электромеханическом заводе, где лучше, нежели на других заводах области, осваиваются новые методы труда средняя скорость резания у станочников-скоростников не превышает 125 метров в минуту. Еще хуже на других предприятиях. Об'ясняется это, главным образом, отсутствием налаженной пропаганды опыта передовиков. Мы не располагаем еще на машиностроительных предприятиях Кузбасса сетью стахановских школ, где изучались бы передовые методы труда. Очень мало проводится лекций, бесед о скоростных методах работы, об опыте, достигнутом лучшими коллективами страны. Виноваты в этом, прежде всего, партийные и профсоюзные комитеты этих предприятий, забывшие о своей прямой обязанности — неизменно поддерживать все новое, передовое, прогрессивное.

Товарищ Сталин назвал стахановское движение самым жизненным и самым неодолимым движением современности. Задача состоит сейчас в том, чтобы обеспечить дальнейший, еще более высокий под'ем этого движения. В условиях машиностроительных предприятий это означает всемерно способствовать распространению скоростных методов обработки металла. Широкое внедрение этих методов даст возможность неизмеримо поднять производительность труда, улучшить качество и снизить себестоимость продукции.

Открыть широкую дорогу скоростникам! — такова первоочередная задача машиностроителей Кузбасса.

МАГНИТОГОРЦЫ МНОЖАТ СВОИ ПРОИЗВОДСТВЕННЫЕ ДОСТИЖЕНИЯ

МАГНИТОГОРСК, 8 августа. (ТАСС). На правом берегу реки Урал растет новый город металлургов. Здесь воздвигаются кварталы многоэтажных жилых домов, школы, клубы, библиотеки, магазины... Сотни агитаторов проводят в эти дни среди строителей правобережного Магнитогорска беседы, посвященные сообщению Советского Комитета защиты мира об итогах кампании по сбору подписей под Стокгольмским Воззванием. Сообщение Советского Комитета защиты мира встречено строителями Магнитки с чувством большого удовлетворения.

По-стахановски трудятся строители Магнитогорска. На вахте мира они изо дня в день множат свои производственные достижения, стремятся как можно быстрее сдать в эксплуатацию новые жилые дома.

СТАХАНОВСКАЯ ВАХТА МИРА

Вахта мира продолжается

— 115 миллионов 275 тысяч 940 советских граждан поставили свои подписи под Стокгольмским Воззванием.

Эти цифры повторяют с великой радостью и глубоким удовлетворением сегодня горняки, металлисты, домохозяйки и все жители шахтерского города.

— Итоги кампании по сбору подписей под Воззванием Постоянного Комитета — яркое свидетельство того, что трудящиеся Советского Союза не хотят войны и полностью солидарны с мирной сталинской политикой, — заявил Герой Социалистического Труда, бригадир навалоотбойщиков Федор Петрович Раб.

Подписывая Стокгольмское Воззвание, тов. Раб от имени своей бригады давал обязательство стахановским трудом крепить могущество нашей Родины и дело мира. Вчера здесь подвели итоги вахты мира. Горняки сдержали слово. Они добыли за месяц больше эшелона сверхпланового угля.

В бригаду тов. Раб пришло много молодых рабочих. В дни вахты мира он взял шефство над бывшими учениками горнопромышленной школы тт. Тешеевым и Федоровым и научил их быстрой разборке вруба и возведению крепления. Теперь эти рабочие систематически перевыполняют нормы выработки.

Обсуждая сообщение Советского Комитета защиты мира, бригада тов. Раб решила порадовать свою любимую Родину новыми подарками — добыть к шахтерскому празднику 1.000 тонн сверхпланового топлива. И на этот раз слова шахтеров не расходятся с делом. Горняки трудятся самоотверженно, добыв уже больше 300 тонн угля сверх плана.

Сообщение Советского Комитета защиты мира об итогах кампании по сбору подписей совпало с большим событием на участке тов. Черкасского. Шахтеры этого участка первыми на шахте «Полысаевская» досрочно выполнили обязательства по сверхплановой добыче угля. Они выдали на-гора 19 эшелонов угля.

В дни стахановской вахты мира лучше других потрудилась бригада молодых рабочих, которой руководит Иван Конев, добывающий по 40—60 тонн угля сверх плана ежедневно. Шахтерский участок тов. Черкасского решил к 27 августа добыть еще один эшелон угля сверх плана.

Горняки Ленинского рудника, досрочно выполнившие пятилетний план по об'ему угледобычи, воодушевленные победными итогами кампании по сбору подписей под Стокгольмским Воззванием, единодушно решили продлить стахановскую вахту мира и достойно встретить День шахтера.

г. Ленинск-Кузнецкий.
(Корр. «Кузбасса»).

ВПЕРЕДИ — БРИГАДА ТОВ. АГЕЕВА

Достойно выполняют свои обязательства в дни стахановской вахты мира передовые коллективы шахты «Ягуновская» (Кемеровский рудник).

На участке, которым руководит старый шахтер тов. Веселов, план проходки главнейших выработок систематически перевыполняется на 20—30 процентов. Взяв обязательство пройти в августе 280 погонных метров основных выработок, горняки участка в отдельные смены выполняют задание на 290 процентов.

Примерно трудится здесь бригада проходчиков, которой руководит Н. Агеев, выполнившая план второго квартала на 132 процента. Она готовит фронт работы щитовикам по пласту Викторовскому и ведет одновременно основной и параллельный штреки. Решив к Дню шахтера пройти в августе 100 погонных метров, слаженный коллектив бригады изо дня в день наращивает темпы работы.

Г. КОВЫЛКИН.

Успехи энергетиков Кемеровской ГРЭС

Трудящиеся Кемеровской ГРЭС подкрепляют свои подписи под Стокгольмским Воззванием славными трудовыми делами.

Работая с исключительным трудовым под'емом коллектив станции еще 28 июля завершил выполнение семимесячной производственной программы.

Сообщение Советского Комитета защиты мира о том, что свыше 115 миллионов советских граждан поставило свои подписи под Стокгольмским Воззванием вызвало в коллективе энергетиков новый под'ем производственной активности.

Сотни лучших людей станции соревнуются в эти дни за высокие показатели культурной работы на производстве.

Первенство в котельном цехе держат слесари бригадира Цуканова и обмуровщики бригадира Кустакина. На закончившемся на днях ремонте одного из котлов, они изо дня в день показывали образцы стахановского труда, выполняя больше двух норм в смену.

Первое место в соревновании по профессиям держит старшая дежурная главного щита управления тов. Кайдорина, не допустившая за полгода ни одного брака в работе.

Высокой культуры эксплуатации оборудования добились лучшая водоосмотрщица котельного цеха тов. Дымшакова, машинист турбинного цеха тов. Протасов, кочегар тов. Мищенко.

Замечательно трудится кузнец механического цеха тов. Пархоменко. Он систематически выполняет по две и более норм выработки в смену, выдавая продукцию только отличного качества.

За высокие производственные показатели и отличную продукцию бригадиру слесарей тов. Балашову присвоено почетное звание мастера-энергетика.

В. МАСЛОВ

Перевыполнять дневные нормы—долг каждого комбайнера

Хлеб—государству

ЛЕНИНСК-КУЗНЕЦКИЙ. (По телефону). Приемный пункт «Заготзерно» хорошо подготовился к приему хлеба нового урожая. Склады отремонтированы, побелены, продезинфицированы. Расширена механизация трудоемких работ, облегчена разгрузка доставляемого зерна.

Склады начали загружаться зерном урожая 1950 года. Каждый день колхозники сельхозартели имени Свердлова (председатель тов. Седлов), выполняя первую заповедь, сдают хлеб государству. На их счету уже имеется 165 центнеров добротного сухого зерна, сданного в счет хлебопоставок.

Начал сдавать хлеб колхоз «Трудовик».

* * *

Колхоз им. Молотова Гурьевского района (председатель тов. Синкин) первым в районе сдал государству хлеб нового урожая в счет хлебопоставок. Сдано 90 пудов ржи хорошего качества.

В колхозе на уборке хлеба работает самоходный комбайн «Сталинец-6». Комбайнер т. Никитченко закончил уборку рыжика.

* * *

ЯШКИНО. (По телефону). Колхозники сельскохозяйственной артели имени Сталина (председатель тов. Тименчук) 6 августа доставили 200 центнеров зерна нового урожая на государственный хлебозаготовительный пункт.

В колхозе имени Чапаева намолотили уже 160 центнеров зерна. Сейчас оно подвергается сушке на колхозной зерносушилке для отправки на пункт «Заготзерно».

КВИТАНЦИЯ № 1 ВЫДАНА КОЛХОЗУ ИМЕНИ КИРОВА

СТАЛИНСК. (По телефону). Расширяя фронт уборки урожая, колхозы одновременно начали готовить зерно для сдачи государству. Между колхозами развернулось социалистическое соревнование за лучшую подработку зерна и сдачу большего количества. Каждый стремился завоевать почетное право получить квитанцию № 1.

Колхозники сельхозартели имени Молотова направили 7 августа на заготовительный пункт 30 центнеров зерна, «Путь к коммунизму» — 38 центнеров, имени Свердлова — 60 центнеров. Однако их опередили колхозники укрупненной сельхозартели имени Кирова (председатель тов. Белоусов, секретарь парторганизации тов. Свиридова). Они первыми доставили на государственный приемный пункт зерно нового урожая. Кировцы сделали первый взнос, сдав 96 центнеров зерна. Квитанция № 1 выдана колхозу имени Кирова.

Колхоз «Май» сдал государству 30 центнеров хлеба. Сейчас колхозники готовят хлебный обоз, подрабатывая 150 центнеров зерна.

Комбайны готовятся к жатве

АНЖЕРО-СУДЖЕНСК. (Корр. «Кузбасса»). С каждым днем расширяется фронт уборочных работ в колхозах Анжеро-Судженского района. Сейчас все сельскохозяйственные артели района приступили к массовой уборке урожая. Вчера на полях передовых колхозов района, где председателями т.т. Григорьев и Желнерович, комбайны приступили к уборке ржи.

В первый день работы в колхозе «Искра», где бригадиром тракторного отряда работает Герой Социалистического Труда тов. Жалдыба, убирали рожь четыре комбайна. Все агрегаты в первый же день значительно перекрыли установленные задания.

Высокопроизводительно работали комбайны на полях колхоза имени Хрущева. Сегодня начали комбайновую уборку в сельскохозяйственных артелях «Путь к коммунизму», имени Маленкова, имени Молотова.

Обязательства гурьевских хлеборобов

В Гурьевске состоялось районное собрание работников сельского хозяйства, на котором присутствовало более 200 человек.

Участники собрания единодушно приняли обязательство — провести уборку урожая в сжатые сроки, без потерь, досрочно выполнить план хлебосдачи государству.

Решено косовицу ржи закончить к 15 августа, яровых зерновых в целом по району — к 20 сентября.

Собрание поставило перед тружениками колхозных полей задачу: в августе выполнить не менее 50 проц. годового плана хлебозаготовок, а к 25 сентября завершить выполнение установленного району плана поставок зерна государству каждым колхозом.

В целях обеспечения хорошими семенами посевов в 1951 году решено семенные участки зерновых культур и многолетних трав убрать в лучшие сроки и к 30 октября довести все семенное зерно до полной посевной кондиции.

Собрание решило к 20 августа выполнить план сева озимой ржи и к 25 августа — озимой пшеницы. Под'ем зяби закончить до 10 октября.

Труженики колхозных полей района прилагают все усилия, чтобы взятые обязательства выполнить досрочно.

М. СЕЛЕЗНЕВ.

Политическая работа на уборке

На полях Киселевского района поспела озимая рожь. Неделю колхозы ведут косовицу ржи. Первую квитанцию на хлеб, сданный государству, пункт «Заготзерно» вручил укрупненному колхозу имени Ленина (председатель тов. Лысаков).

В государственные закрома поступило зерно нового урожая с полей колхозов «Ударник», «Красная пятилетка».

Небывалой производительности труда в районе добился машинист тов. Егоров из колхоза «Хель-Хем». Став на стахановскую вахту мира, он на простой уборочной машине скосил 9,64 гектара ржи в сутки. За ним работали вязальщицы Анна Турнаева, навязавшая 2.940 снопов в день, Анна Кудряшова, Зинаида Тихонова, Федора Поликарпова, Раиса Антонова и Ольга Сафонова, навязавшие по 2.650 — 2.400 снопов при норме 600. Жницы Ястребова, Васильева и Герасимова сжинают серпом в день по 0,45 гектара при норме 0,12 гектара.

В большинстве колхозов района приступили к уборке урожая комбайнами.

В период подготовки к уборочным работам было проведено совещание секретарей колхозных партийных организаций и пленум райкома партии по вопросам о подготовке и проведении уборочной кампании. 150 колхозных агитаторов ведут широкое раз'яснение постановления правительства и партии о проведении уборки урожая и заготовок сельскохозяйственных продуктов.

В помощь колхозным партийным организациям райком партии послал партийный актив, который ведет сейчас большую массово-политическую работу среди колхозников и рабочих машинно-тракторных станций. Основная масса сельских коммунистов расставлена на решающих участках уборочных работ.

Комбайнеры Трудармейской и Бурлаковской МТС тт. Липатов, Григорьев, Скрылев, Игнатьев, Коваленко и другие взяли на себя обязательство убрать за сезон не менее 1.000 гектаров хлебов каждый. В колхозах для комбайновой уборки отведены большие массивы ржи. В колхозах имени Ленина, «Хель-Хем», «Красная пятилетка» полностью закончено строительство крытых токов.

На период уборки и хлебозаготовок райком партии и секретари колхозных партийных организаций составили план партийно-политической работы. Кроме бесед агитаторов, будут выступать с лекциями и докладами секретари райкома партии и ответственные работники райисполкома.

В тракторных бригадах, обслуживающих комбайновые агрегаты, созданы партийно-комсомольские группы.

А. ХАНОВ.

День Родины

Чкаловский инструментальный завод Министерства станкостроения СССР — предприятие коллективного стахановского труда. Здесь нет ни одного рабочего, не выполняющего нормы. Уже в первом полугодии средний процент выполнения рабочими производственных норм достиг 139 процентов. Брак снизился до 0,3 процента. Сейчас коллектив завода несет стахановскую вахту мира.

На снимке: руководитель бригады коллективного стахановского труда А. А. Мельникова. Возглавляемая ею бригада шлифовщиков в дни вахты мира выполняет сменное задание на 140 процентов при высоком качестве продукции.

Снимок В. Мастюкова. (Фотохроника ТАСС).

ТРУДОВЫЕ УСПЕХИ МЕТАЛЛУРГОВ МАГНИТКИ

МАГНИТОГОРСК. (ТАСС). На стахановской вахте мира доменщики, сталеплавильщики, прокатчики Магнитогорского металлургического комбината имени Сталина добиваются новых трудовых успехов, увеличивают выпуск сверхплановой продукции.

Бригады мастеров доменной печи, возглавляемые тт. Сазоненко, Полухиным и Будановым, выплавили в эти дни много чугуна дополнительно к заданию. На полторы тонны стали больше, чем предусмотрено прогрессивной нормой, снимают с каждого квадратного метра пода мартеновской печи знатные сталеплавильщики тт. Зинуров и Семенов. Отличился молодой сталевар Дмитриев. Он провел плавку на 1 час 40 минут раньше графика и сварил десятки тонн металла сверх плана.

360 ПУДОВ ПШЕНИЦЫ С ГЕКТАРА

УЗУН-АГАЧ, (Алма-Атинская область). (ТАСС). На полях экспериментальной базы Казахского филиала Всесоюзной академии сельскохозяйственных наук имени В. И. Ленина и в близлежащих колхозах начали уборку ветвистоколосой пшеницы. Первый намолот с отдельных участков показал, что урожайность ветвистоколосой пшеницы «Бес-бас-бидай» превышает 360 пудов с гектара.

Сотни колхозников приезжают сюда издалека, чтобы лично убедиться в невиданном урожае.

ЖУРНАЛ «СТОРОННИКИ МИРА» № 13

Вышел в свет на русском языке № 13 журнала «Сторонники мира» — органа Постоянного Комитета Всемирного конгресса сторонников мира.

Под рубрикой «Факты обвиняют...» журнал печатает материалы, разоблачающие американскую агрессию в Корее. В ряде корреспонденций, опубликованных в номере, освещается ход кампании по сбору подписей под Стокгольмским Воззванием в различных странах.

В статье г-жи Сунь Ят-сен «Китай голосует за мир во всем мире» рассказывается о борьбе китайского народа за мир.

Журнал публикует материалы, клеймящие пропагандистов новой войны: члена английского парламента Роберта, американских конгрессменов Риверса, Бентсена и Брюстера, физика-атомника Кэмптона, требующих применения атомного оружия, а также членов пресловутого «международного комитета по изучению европейских проблем» Поля Рейно, Ле Трокера, Мур Брабазона, Ванситтарта и других, опубликовавших недавно доклад с требованием использования атомной бомбы, биологических и других средств войны.

В конце номера опубликована обширная информация о движении сторонников мира во всех странах.

ШАХМАТНЫЙ МАТЧ БОЛЕСЛАВСКИЙ—БРОНШТЕЙН

5 августа в Центральном доме культуры железнодорожников состоялась четвертая партия матча кандидатов на первенство мира по шахматам гроссмейстеров И. Болеславского и Д. Бронштейна. Болеславский играл эту партию белыми. На 36-м ходу гроссмейстеры согласились на ничью.

Положение матча после 4-х партий 2,5:1,5 в пользу Бронштейна.

(ТАСС).

ЯБЛОКИ — ШАХТЕРАМ КУЗБАССА

АЛМА-АТА. (ТАСС). Отсюда отправлен в Кемерово состав, груженный яблоками. К Дню шахтера горняки Кузбасса получат 14 вагонов яблок.

Партийная жизнь

Парторганизация возглавила борьбу за выполнение обязательств

Коллектив шахты № 4 треста «Молотовуголь» в начале 1950 года принял на себя обязательства: досрочно завершить выполнение государственного плана добычи угля, выдать сверх годового плана 12 эшелонов топлива, пройти 200 погонных метров выработок главнейшего направления. Осуществление этих обязательств требовало повышения производительности труда, внедрения новой механизации, повышения квалификации рабочих и командного состава.

Большая и почетная задача была поставлена перед парторганизацией — возглавить борьбу за выполнение социалистических обязательств, улучшить контроль за хозяйственной деятельностью администрации, направить всю партийно-политическую работу на улучшение работы шахты.

Большое внимание парторганизация сосредоточила на руководстве соревнованием. Социалистическим соревнованием были охвачены почти все горняки шахты. Регулярно подводились итоги соревнования. Через доски показателей и сменные рапорты они доводились до рабочих. Все это позволило нам развернуть борьбу за выполнение обязательств.

С каждым месяцем на шахте росло число стахановцев, значительно перевыполняющих государственные нормы выработки. Среди них авангардную роль занимают коммунисты. Навалоотбойщики тт. Юшков, Шабалин, Кашниченко, Кузнецов, врубмашинист тов. Двуреченский, машинисты комбайнов «Донбасс» тт. Ефанов, Аксенов, посадчики тт. Тарасов, Торопов, Букинич и многие другие систематически перевыполняют нормы выработки от 127 до 223 процентов.

На шахте развернулась борьба за выполнение социалистических обязательств каждым участком и бригадой. Большую роль в этом сыграли общешахтные рабочие собрания и производственные совещания.

В апреле участок № 2 не выполнил государственного плана. Это стало предметом обсуждения всего коллектива шахты.

К концу мая стало очевидно, что первоначальные обязательства, принятые коллективом, будут выполнены раньше намеченного срока. Обсуждая свои задачи по достойной встрече первой сессии Верховного Совета СССР, коллектив на общем собрании постановил увеличить свои годовые обязательства по добыче сверхпланового угля до 19 эшелонов. Повышенные обязательства также успешно выполняются.

Однако в работе отдельных участков шахты — подземного транспорта, механического цеха, подготовительных участков — имеются серьезные недостатки. Анализируя эти недостатки, партийные группы подняли в своих коллективах вопрос о повышении ответственности за порученное дело.

В июне на шахте было проведено партийное собрание с обсуждением статьи: «По-большевистски выполнять порученное дело», опубликованной в газете «Правда». На этом собрании была подвергнута резкой критике безответственная работа отдельных руководителей. Раз'яснение статьи «Правды» и решений партийного собрания по этому вопросу в бригадах и сменах позволило нам вскрыть еще ряд недостатков в работе шахты и нацелить коллектив на их устранение.

По итогам работы за шесть месяцев коллектив шахты занял первое место на руднике. На шахте все участки успешно справились со своими полугодовыми планами и социалистическими обязательствами.

15 июля горняки шахты раньше всех на руднике завершили семимесячный государственный план угледобычи.

Сбор подписей под Стокгольмским Воззванием вызвал новую волну социалистического соревнования на шахте. Подписываясь под этим Воззванием, шахтеры дали слово—годовой план добычи угля выполнить к 5 декабря — Дню Сталинской Конституции.

П. АЛДОХИН,
секретарь партбюро.

Как повысить производительность зерносушилок

В колхозах и совхозах нашей области имеется большое количество зерносушилок. При правильной эксплуатации они обеспечат просушку всего свежеубранного зерна и сдачу его на государственные склады только кондиционным по влажности.

Подготовка зерносушилок к уборке урожая для колхозов нашей области имеет особое значение, так как период созревания хлебов часто совпадает с дождливой погодой, и зерно после уборки имеет влажность 17—20 процентов, а иногда и 25—30 процентов.

Необходимо отметить, что в одной и той же партии зерна может быть различная влажность. Такая неравномерность особенно отмечается в свежеубранном зерне из-за различной степени его зрелости.

Под влиянием тепла, при избытке влаги, жизненные процессы в зерне усиливаются, что вызывает самосогревание и порчу. Процесс порчи зерна происходит быстрее при наличии в нем сорных примесей, так как сорняки имеют более повышенную влажность, чем зерно, поэтому и рекомендуется одновременно с уборкой зерна производить немедленную очистку его от сорняков.

Длительность процесса сушки и допускаемая температура в сушилке зависят от влажности зерна и равномерности его нагрева при сушке. Зерно пшеницы продовольственного назначения подвергают сушке при температуре не более 50 градусов. Семенное зерно всех культур сушится при сравнительно низкой температуре — 40—45 градусов, так как при большом нагреве падает жизнеспособность клеток зародыша, вследствие чего понижается всхожесть семян.

Рожь отличается плотностью оболочки и отдает влагу медленнее, чем пшеница. Рожь менее чувствительна к нагреву, поэтому ее можно сушить при температуре до 60 градусов. При сушке ржи с повышенной влажностью при высоком нагреве (свыше 60 градусов) наблюдается явление «закала» оболочек, что приводит к ухудшению мукомольных и хлебопекарных качеств зерна.

Зерна овса сушатся значительно быстрее в связи с более рыхлыми оболочками и ядром. Температура нагрева для овса допускается в 50 градусов.

Для сохранения в свежеубранном зерне, имеющем восковую спелость, способности прорастания, всхожести, хлебопекарных качеств необходимо применять при его сушке значительно пониженные тепловые режимы, чем при сушке вполне созревшего зерна.

Поэтому на зерносушилках «ВИСХОМ-1» и «Кузбасс» для снижения влажности свежеубранного зерна с 25—30 процентов до 14—15 процентов требуется двух-трехразовый пропуск его через сушилки.

Низкие тепловые режимы (температура в сушильной камере 38—40 градусов) повышают энергию прорастания и всхожесть зерна, а также улучшают хлебопекарные качества.

Для определения температуры применяются ртутные, спиртовые (прямые или угловые) термометры на 250—300 градусов. Они устанавливаются в трубопроводах, подающих горячий воздух в подводящий диффузор и шахту зерносушилок. Пробы нагретого зерна берутся каждые два часа из нижней части сушильной камеры деревянным совочком и ссыпаются в деревянный ящик размером 15×15×25 см, закрываются деревянной крышкой с отверстием в середине крышки для термометра, который вставляется в ящик.

Производительность зерносушилки «ВИСХОМ-1», при снижении влажности зерна на 3 процента, рассчитана на 2,2 тонны в час. Передвижная зерносушилка «Кузбасс-1» может просушить за час полторы —две тонны, при снижении влажности зерна за один пропуск на 5—6 процентов. Эксплуатация зерносушилок обеих типов аналогична.

В целях увеличения производительности зерносушилки «ВИСХОМ-1» на ряде пунктов «Заготзерно» проведена ее реконструкция. Эта реконструкция увеличивает производительность сушилки на 300 процентов или дает ей возможность пропускать в час до 6 — 7 тонн зерна. Реконструкция зерносушильного агрегата «ВИСХОМ-1» требует незначительной затраты средств.

Для реконструкции сушилки следует: нарастить сушильную камеру на 800 мм. и охладительную камеру на 400 мм. с одновременной дополнительной установкой в наращиваемой части сушильной камеры трех рядов подводящих и отводящих коробов.

Каждый подводящий ряд состоит из 8 коробов, а отводящий — из 7 коробов и 2 полукоробов (возле стенок камеры).

Форма и размеры коробов, расстояние между ними, а также расстояние между рядами коробов по вертикали сохраняются такие же, как и в ненаращиваемой части сушилки «ВИСХОМ».

Короба располагают в шахматном порядке. Всего для сушильной камеры должно быть изготовлено дополнительно 45 коробов и 6 полукоробов из листового железа толщиной 2 мм.

Необходимо также заменить два отводящие диффузора на один общий диффузор соответственно нарощенной части сушильной камеры с установкой вентилятора № 6,5.

Число оборотов эксцентрикового вала должно быть увеличено до 70 в минуту. Подвижную карету следует опустить на 10 мм.

В большинстве колхозов нашей области имеются зерносушилки «Колхозница». При правильной эксплуатации эти сушилки дают прекрасные результаты. Однако во многих колхозах сушилки «Колхозница» работают плохо.

Производительность зерносушилки «Колхозница», при снижении влажности зерна на 8—10 процентов, рассчитана на одну тонну в час.

Для того, чтобы добиться высокой производительности, необходимо тщательно очищать засыпаемое в бункер сушилки зерно от сорняков, травы, соломы; температуру газовой смеси держать не более 80 градусов; довести вращение вентилятора № 3 до 1500 оборотов в минуту, а вентилятора № 5 — до 800 оборотов в минуту. За вентиляторами следует установить самое тщательное наблюдение, периодически проверяя тахометром или счетчиком число оборотов вентилятора. Вращение конного привода должно производиться не менее чем 4—6 лошадьми или двигателем 6—8 лошадиных сил.

Выпуск зерна из сушильной камеры необходимо установить механический — качающейся доской или пластинкой. Для этого следует один конец шатуна скрепить с доской, а другой соединить с пальцем диска, вращающегося посредством конических зубчатых колес, приводимых в движение от трансмиссии.

В нынешнем году пред'являются повышенные требования к качеству зерна, сдаваемого колхозами государству. Задача заготовительных органов состоит в том, чтобы оказать колхозам и совхозам практическую помощь в налаживании зерносушильного хозяйства. Их долг — провести инструктаж работников колхозных и совхозных зерносушилок по правильному использованию сушилок «ВИСХОМ-1», «Кузбасс» и др. и обеспечению сохранности свежеубранного зерна.

К. ТЕРЕНТЬЕВ,
управляющий Кемеровской облконторой «Востокзаготзерно».

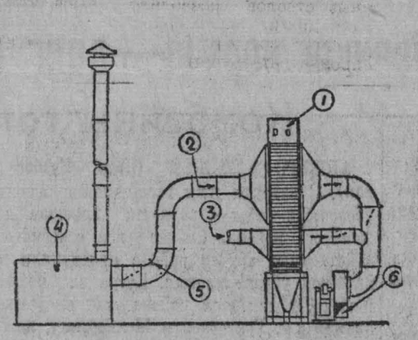

Рис. № 1. Зерносушилка «ВИСХОМ-I». 1. Сырое зерно, 2. Смесь полочных газов с воздухом, 3. Холодный воздух, 4. Топка, 5. Термометр, 6. Выход отработанных газов.

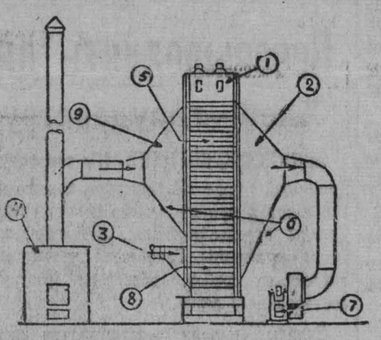

Рис. № 2. Реконструированная зерносушилка «ВИСХОМ-I». 1. Бункер сырого зерна, 2. Отводящий диффузор, 3. Холодный воздух, 4. Топка, 5. Горячая шахта, 6. Люк, 7. Вентилятор, 8. Холодная шахта, 9. Подводящий диффузор.

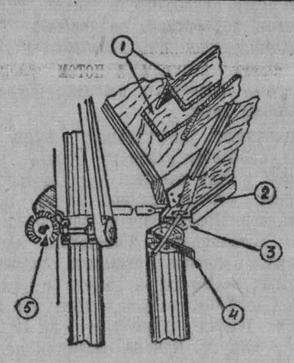

Рис. № 3. Выпускной аппарат зерносушилки «Колхозница». 1. Часть камеры охлаждения, 2. Качающийся выпускной аппарат, 3. Пластина, 4. Клин для регулировки сыпи зерна, 5. Передача к выпускному аппарату.

Из почты «Кузбасса»

Обещания вместо дела

На окраине районного центра — села Ижморское — стоит покосившееся здание типографии районной газеты.

Весной и летом в кабинете редактора и в цехах дождем заливаются столы, печатные машины, шрифты. Зимой в типографии стоит нестерпимый холод. Помещение свыше десяти лет не видело ремонта.

Работники редакции не раз обращались к начальнику областного управления «Полиграфиздата» тов. Сидорову с заявлениями о том, чтобы он выделил средства для ремонта типографии. Сидоров утвердил смету на производство работ, но денег не отпустил.

В течение пяти месяцев в «Полиграфиздат» направлены десятки телеграмм и писем, несколько раз обращались к главному бухгалтеру управления тов. Павлову с просьбой перечислить деньги на ремонт. Руководители «Полиграфиздата» много обещают, но ничего не делают.

Однажды поступил телеграфный запрос: «Срочно сообщите номер расчетного счета редакции». Быстро сообщили нужные данные. Подобрали плотников.

Проходит месяц, другой — деньги не поступают.

Когда же тов. Сидоров перейдет от обещаний к делу?

И. ДОМНЕНКО,
зав. отделом пропаганды и агитации райкома ВКП(б).

Забытое подсобное хозяйство

Подсобное хозяйство комбината «Кемеровуголь» находится невдалеке от города Ленинска-Кузнецкого, но работники горкома союза угольщиков там не бывают. Не мудрено поэтому, что на подсобном хозяйстве не все благополучно. Работа профсоюзной организации здесь свелась только к сбору членских взносов.

Тов. Лебедев не проводит профсоюзных собраний. Воспитательной работы с массами не ведется.

Ш. Августовский.

Невнимание к молодым рабочим

Мы, бывшие ученики школы ФЗО № 53, получили профессии строителей. Мы хотим строить и укреплять мощь страны, чтобы своим трудом крепить дело мира.

Однако нам не дают работать нормально. Трест «Кемеровострой» направил нас из Кемерова в г. Прокопьевск, как специалистов-строителей. Нас поселили в г. Прокопьевске, а рабочий об'ект находится в Киселевске. Вместо 8 часов мы работаем только 5, так как целыми часами просиживаем в ожидании машины для проезда из Прокопьевска к месту работы.

Наши обращения к начальству результатов не дают.

Молодежная бригада: **Урусов, Казанцев, Афанасьев** и другие

Запущенная станция

Неприглядно выглядит станция Артышта, Томской железной дороги. Начальник станции тов. Мухарев пренебрегает элементарной культурой и не уважает пассажиров. В здании станции постоянно грязные полы и стены. Печи обваливаются. Пассажирам негде присесть, так как имеющиеся скамейки поломаны.

Рядом со станцией Артышта находится магазин Беловского линейного отделения ОРС'а. И здесь так же, как и на станции, грязь, штукатурка обвалилась. Товары покрыты пылью.

А. Тригуб.

Вне поля зрения райкома

СТАЛИНСК. (Корр. «Кузбасса»). Придя на шахту имени Димитрова к 11 часам, можно наблюдать такое явление: в приемной начальника шахты, в коридоре и на улице толпятся шахтеры.

Может быть, на этой шахте перенесены часы начала смен, и люди ждут наряда?

Нет, ничего подобного. Начальник шахты тов. Резников ввел новый порядок, по которому каждый шахтер, будь то горный мастер или забойщик, электрослесарь или навальщик угля, обязан отчитаться перед начальником шахты или главным инженером о выполнении сменного задания.

— Эта выдумка, — говорит горный мастер тов. Трухин, — не дает никакой пользы. На эти «отчеты» шахтер вынужден жертвовать два — три часа своего отдыха.

Прежде, чем войти на доклад, горняки обязаны дожидаться, когда поднимется из шахты горный мастер, чтобы вместе с ним пойти к начальнику. На шахте участков много. Поэтому у дверей тов. Резникова образуется длиннейшая очередь. Только после отчета перед начальником шахты горняк имеет право сходить в мойку, принять душ, пойти домой.

На шахте многие забойщики не выполняют норм выработки из-за того, что их перебрасывают из бригады в бригаду.

Так, проходческая бригада комсомольца Максимова июньский план выполнила только на 48 процентов. Бригада должна состоять из девяти человек, но в ней за июнь побывало 14. Точно такое же положение было и в бригаде тов. Лысенко.

Политическая работа среди шахтеров организована плохо.

Агитаторы на участках и в шахтерских общежитиях бесед не проводят. Вся политическая работа сводится к пятиминуткам перед сменой. Председатель шахтного комитета тов. Алдущенко во время пятиминуток даже проводит рабочие собрания.

Эти недостатки присущи не только шахте имени Димитрова. На шахте «Редаково-Северная» бывший председатель шахткома тов. Лыков, чтобы освободить себя от критики, на стыке двух смен проводил отчетно-выборное профсоюзное собрание. Успевая сделать кое-как отчетный доклад, он не открывал прений, требовал оценки работы шахткома и выдвижения кандидатов в новый состав шахтного комитета. Эти собрания, правда, были отменены, но выводов из этого горкомом союза угольщиков не сделано.

Извращения и отсебятина в политической работе на шахтах треста «Куйбышевуголь» привели к упадку трудовой и производственной дисциплины.

С трудовой дисциплиной не все благополучно даже на лучшей шахте треста— имени Орджоникидзе. Здесь в июне 12 процентов всех рабочих ушли в отпуск, тогда как положено предоставлять отпуска не более 8 процентам. Хуже того, взяли себе отпуск начальник шахты тов. Романов, секретарь парторганизации тов. Носов и председатель профсоюзного комитета тов. Панфилов. В течение месяца шахта оставалась без руководства.

Все эти факты остаются вне поля зрения Куйбышевского райкома партии, который проходит мимо извращений в политико-массовой работе на шахтах треста «Куйбышевуголь».

Цикл лекций по радио

АНЖЕРО-СУДЖЕНСК. (Корр. «Кузбасса»). Лекторская группа культпросветотдела горисполкома, совместно с городским комитетом радиовещания, организовала постоянно действующий радиолекторий. Каждую среду по местному трансляционному узлу передаются лекции на естественно-научные темы. К чтению лекций привлечены действительные члены Всесоюзного общества по распространению политических и научных знаний.

С большим удовлетворением радиослушатели отзываются о лекциях директора 32-й мужской средней школы А. Е. Заикина «Было ли начало и будет ли конец мира» и «Необыкновенные явления на небе».

На август лекторская группа культпросветотдела запланировала чтение лекций по астрономии. Будут прочитаны лекции: «Наука о строении вселенной», «Строение солнечной системы», «Астрономия на службе социалистического строительства», «Есть ли жизнь на других планетах», «Возможны ли межпланетные путешествия».

Лекции по радио с большим вниманием слушаются в общежитиях. Часто у репродукторов организуются коллективные слушания лекций.

Гениальное обоснование большевистской тактики

* * *

(К 45-ЛЕТИЮ СО ДНЯ ВЫХОДА В СВЕТ КНИГИ В. И. ЛЕНИНА «ДВЕ ТАКТИКИ СОЦИАЛ-ДЕМОКРАТИИ В ДЕМОКРАТИЧЕСКОЙ РЕВОЛЮЦИИ»)

* * *

В сокровищнице марксизма-ленинизма произведение В. И. Ленина «Две тактики социал-демократии в демократической революции» занимает выдающееся место. Эта замечательная ленинская работа была написана в обстановке под'ема первой революции в России. В. И. Ленин в этом классическом произведении разработал важнейшие проблемы стратегии и тактики марксистской партии, гениально обосновал стратегию и тактику большевиков в революции, подверг сокрушительной критике оппортунистическую линию русских меньшевиков и западно-европейских реформистов.

Как подлинный выразитель творческого марксизма, Ленин смело ломал старые, шаблонные представления о буржуазной революции и тактике пролетариата. Исходя из существа марксизма, обобщая опыт русской революции и международного рабочего движения, Ленин создал новую теорию социалистической революции и заложил основы той революционной тактики большевистской партии, при помощи которой рабочий класс в союзе с беднейшим крестьянством в октябре 1917 года одержал победу над капитализмом, установил диктатуру пролетариата в форме Советов.

Положения и идеи, выдвинутые и обоснованные В. И. Лениным в этом классическом произведении, сохраняют свою силу и руководящее значение и в наши дни.

Революция 1905 года привела в движение все классы и партии России. В условиях величайшего поворота в политической жизни страны, вызванного революцией, каждый класс и каждая партия старались выработать свою тактику.

Перед партией рабочего класса со всей остротой встал в то время вопрос о выработке марксистской тактики, о вооружении рабочего класса правильными тактическими лозунгами. Этого требовали практические вопросы, вставшие перед пролетариатом и его партией, — организация вооруженного восстания, свержение царского правительства, создание временного революционного правительства, участие социал-демократии в этом правительстве, отношение к крестьянству и либеральной буржуазии. От правильности линии поведения партии в революции, от верности тактических лозунгов партии, от поддержки этих лозунгов народными массами зависел исход революции. Нужно было дать массам такие лозунги, которые бы «...шли всегда впереди революционной самодеятельности массы, служа маяком для нее, показывая во всем его величии и во всей его прелести наш демократический и социалистический идеал, показывая самый близкий, самый прямой путь к полной, безусловной, решительной победе» (В. И. Ленин, Сочинения, изд. 4, т. 9, стр. 93—94).

В этот ответственный момент социал-демократическая партия вследствие оппортунизма и раскольнических действий меньшевиков оказалась расколотой на две фракции, которые фактически были двумя различными партиями — большевиков и меньшевиков. После того как меньшевики отвергли предложение о созыве очередного III с'езда партии и о выработке единой тактики, большевики взяли на себя инициативу созыва III с'езда. Он открылся в апреле 1905 года в Лондоне. С'ездом руководил В. И. Ленин. Меньшевики одновременно созвали в Женеве свою конференцию. Большевистский с'езд и меньшевистская конференция приняли совершенно противоположные решения по тактическим вопросам.

Линия третьего, большевистского с'езда представляла полную противоположность линии меньшевистской конференции. III с'езд взял курс на полную победу буржуазно-демократической революции и ее перерастание в революцию социалистическую. С'езд указал, что для победы революции необходимо, чтобы ее возглавил пролетариат, чтобы он как вождь революции обеспечил союз с крестьянством, чтобы либеральная буржуазия была изолирована. С'езд заявил, что для победы революции необходима организация вооруженного восстания против самодержавия, в результате которого должно быть создано временное революционное правительство с участием в нем при благоприятных условиях социал-демократии.

Меньшевистская конференция, наоборот, держала курс на свертывание революции. Меньшевики, плетясь в хвосте западноевропейских оппортунистов, предлагали вместо вооруженного свержения самодержавия его реформирование и «улучшение», вместо гегемонии рабочего класса в революции — гегемонию либеральной буржуазии, вместо союза рабочего класса с крестьянством — союз с кадетской буржуазией, вместо временного правительства — государственную думу, как центр «революционных сил».

Спустя два месяца после III с'езда партии, вышла в свет книга В. И. Ленина «Две тактики социал-демократии в демократической революции». Она была посвящена защите тактических решений III с'езда.

Эта ленинская книга явилась политической подготовкой большевистской партии. Ленинскую теорию революции и тактические положения, разработанные В. И. Лениным в его гениальном труде, последовательно отстаивал и развивал товарищ Сталин в своих работах, написанных в 1905—1907 гг., — «Вооруженное восстание и наша тактика», «Временное революционное правительство и социал-демократия», «Две схватки», «Современный момент и Об'единительный с'езд рабочей партии», «Предисловие к грузинскому изданию брошюры К. Каутского «Движущие силы и перспективы русской революции» и в других произведениях.

Руководимые товарищем Сталиным закавказские большевистские организации неуклонно проводили в жизнь ленинскую тактическую линию в революции. Еще III с'езд, в предложенной Лениным резолюции, особо отметил деятельность большевистских организаций Закавказья как наиболее боевых организаций нашей партии.

* * *

Основным тактическим положением, которым пронизана книга В. И. Ленина «Две тактики социал-демократии в демократической революции», является идея гегемонии (руководящей роли) пролетариата в буржуазно-демократической революции, идея о том, что пролетариат может и должен стать вождем, руководителем этой революции.

Для осуществления этой руководящей роли, учил Ленин, у пролетариата есть все возможности, ибо он является наиболее передовым и единственным последовательно-революционным классом общества. Он имеет свою собственную, независимую от буржуазии, политическую партию, и он больше заинтересован в решительной победе революции, чем буржуазия.

Свержение самодержавия, учил Ленин, даст возможность рабочему классу организоваться, подняться политически, приобрести опыт руководства миллионными массами трудящихся и перейти от революции буржуазной к социалистической.

Что требуется для того, чтобы гегемония пролетариата в буржуазно-демократической революции осуществлялась на деле, чтобы возможность пролетарского руководства революцией превратилась в действительность? Для этого необходимы, указывал В. И. Ленин, по крайней мере, два условия: во-первых, чтобы у пролетариата был союзник, заинтересованный в решительной победе над царизмом,— таким союзником Ленин считал крестьянство; во-вторых, чтобы класс, борющийся с пролетариатом за руководство революцией, был оттеснен с поприща руководства и изолирован. Таким классом Ленин считал либеральную буржуазию.

Ленинская идея гегемонии пролетариата в буржуазной революции, развитая в книге «Две тактики социал-демократии в демократической революции», была новой установкой марксистской партии по вопросам тактики в буржуазно-демократической революции, ярким образцом творческого развития марксизма в новых условиях борьбы. Она наносила решительный удар по установкам в этом вопросе лидеров II Интернационала и русских меньшевиков.

Товарищ Сталин с самого начала первой русской революции решительно отстаивал и проводил ленинскую стратегию и тактику в революции, ленинскую идею гегемонии пролетариата в революции. Имея в виду либералов, стремившихся не к революции, а к примирению с царем, товарищ Сталин еще накануне 9 января 1905 г. говорил: «Да, господа, тщетны ваши старания! Русская революция неизбежна. Она так же неизбежна, как неизбежен восход солнца! Можете ли остановить восходящее солнце? Главной силой этой революции является городской и сельский пролетариат, знаменосцем же

Быстрее увеличивать добычу угля с закладкой

Пять шахт треста «Прокопьевскуголь» ведут добычу угля с закладкой выработанного пространства. Это новшество заметно сказывается на количественных и качественных показателях работы коллективов. Значительно сократились промышленные потери угля в недрах, что вызвало рост производительности труда рабочих, повысило накопление сверхплановых средств.

Участок № 10 шахты имени Ворошилова, которым руководит тов. Кондратьев, отрабатывает пласт VI Внутренний лавами с самотечной закладкой. Несмотря на сложные геологические условия, коллектив систематически перевыполняет государственный план. Потери угля в недрах по сравнению со стандартом снижены на 4 процента. Качество угля отличное. Участок ежемесячно экономит 20—30 тысяч рублей. Здесь все рабочие перевыполняют нормы.

Хороших успехов коллектив достиг, главным образом, благодаря умелому использованию техники. Четкая работа машин и механизмов обеспечивает быструю отгрузку угля из забоя и столь же быструю забутовку выработанного пространства.

Но и этот передовой участок использует далеко не все резервы. Об этом говорят сами рабочие.

— Скоро моя бригада получит вторую лаву, — рассказывает бригадир тов. Тахтеев. — Тогда мы сможем организовать непрерывную выемку угля. Пока из одной лавы будем давать уголь, вторую будем забучивать.

Работая последовательно в двух забоях, — продолжает он,—мы сможем ежемесячно добывать 3,5—4 тысячи тонн угля.

Но, несмотря на успехи отдельных коллективов, развитие и освоение новых систем — технически более совершенных и экономически более выгодных — в целом по тресту идет явно неудовлетворительно. Руководители треста «Прокопьевскуголь» т. т. Маркелов и Коровин оказались упорными приверженцами старых систем, с опаской приглядываются к новому. План общей добычи угля трест из месяца в месяц перевыполняет, а план добычи угля с закладкой систематически не выполняется.

Работники треста проявляют недопустимую медлительность в нарезке выемочных участков для отработки пластов новыми системами. В июне трест имел в работе 11 забоев, в которых выемка угля производилась с закладкой. В июле число таких забоев увеличилось на пять. Но, если учесть, что для выполнения плана добычи угля с закладкой в последнем квартале года тресту потребуется иметь в работе 56—60 забоев, станет понятным, что взятые трестом темпы подготовки новых выемочных участков совершенно недостаточны. Создалась явная угроза срыва подготовки пластов к системам выемки угля с закладкой.

Особенно медленно нарезаются новые забои с уклонов №№ 1 и 2 на шахте имени Ворошилова, на шахте «Зиминка»— с уклона № 2 и на шахте имени Кагановича — по горизонту 65 метров. Работающие здесь бригады укомплектованы неквалифицированными забойщиками, часто простаивают из-за отсутствия лесоматериалов и порожняка. Забойщики попрежнему нередко отвлекаются на посторонние работы.

Однако срыв на многих шахтах графиков ввода в действие новых забоев в тресте никого не тревожит. Любят здесь даже поговорить о том, что с фронтом работ все обстоит благополучно.

— Забоев у нас достаточно,—рассуждают ответственные работники треста.—Если бы наши очистные бригады достигли предусмотренной проектами производительности забоев, план добычи угля с закладкой был бы перевыполнен.

Почему же низка производительность забоев?

На этот вопрос т. т. Маркелов и Коровин отвечают так:

— Механическая закладка выработанного пространства себя не оправдывает. Метательные машины несовершенны по своей конструкции, часто ломаются, а запасных частей нет.

Выход из создавшегося положения руководители треста видят в замене механического способа закладки пневматическим. Слов нет, этот способ наиболее производителен. Решение т. т. Маркелова и Коровина можно было назвать правильным, если бы трест подготовил переход на пневматическую закладку. Но этой подготовки трест не обеспечил. На шахтах имени Калинина и Кагановича получены мощные компрессоры, есть проекты, имеются и средства для монтажа. А бригад, которые бы занялись монтажом, нет. Начальник стройконторы треста тов. Горышев вот уже полтора месяца «докомплектовывает» эти бригады.

На шахтах «Зиминка» и имени Ворошилова работы по монтажу компрессоров начаты. Однако это не снимает с повестки дня механическую закладку. Компрессор шахты имени Ворошилова может обеспечить сжатым воздухом 6—8 забоев. А по плану шахта уже в этом году должна иметь в работе 23 забоя.

Значит, обстановка такова, что механический способ закладки еще долгое время будет главенствовать на шахтах треста. Поэтому совершенствование закладочных машин, их освоение попрежнему должны стоять в центре внимания инженерно-технических работников треста.

Побывав на шахтах, побеседовав с рабочими, выносишь впечатление, что главный инженер треста тов. Коровин и отдел главного механика и не пытались освоить метательные машины МЗ-1. Они просто заклеймили их как плохие. Совершенно иного мнения о машинах придерживаются забойщики участка № 15 шахты имени Ворошилова.

— Машина хорошая, да в плохие руки попала, — говорит забойщик тов. Черняков.

Управляют машинами рабочие, которые их не знают, которым никто не об'яснял даже их устройства. Слесари не научились ремонтировать метательную машину. Они умеют только смазывать ее и чистить. Не знает устройства машины и механик участка тов. Захаров, и начальник участка тов. Иноземцев.

Машина работает на неподвижной опоре. Передвигают ее ломами. В результате она хорошо забучивает выработанное пространство только у почвы пласта. Стоит развернуть машину вверх, как струя выбивает крепление, разрушает кровлю пласта.

— Так и работаем, — говорят забойщики, — до половины или на три четверти выемку забутим, а потом забрасываем камень лопатами.

Отсутствие подвижной опоры — конструктивный недостаток машины МЗ-1. Но, как показала практика, недостаток вполне устранимый. На шахте имени Сталина машина подвешивается на металлических тросах к огниву. Забойщики легко ее поворачивают в разные стороны, поднимают и опускают. Таким образом, они плотно закладывают всю выемку. Рационализировали машину и на шахте № 3 треста «Кагановичуголь». К сожалению, об этом не знают на шахтах треста «Прокопьевскуголь».

Производительность метательных машин низка и потому, что плохо организована подача закладочного материала. МЗ-1 способна за 20 минут выбросить 10 вагонеток камня. А на участке № 15 четыре вагонетки закладочного материала доставляются к забою в течение 40—60 минут. При такой организации производства на шахте им. Ворошилова машины больше простаивают, чем работают.

К тому же камень здесь подается увлажненным, с песком. На мотор и на транспортерную ленту падает дополнительная, часто чрезмерная нагрузка. Вот почему за полгода на шахте имени Ворошилова на каждой машине в среднем сгорело по два мотора.

Добычу угля с механической закладкой выработанного пространства производит и участок № 16. Он тоже не выполняет плана. Но и здесь не услышишь от горняков жалоб на низкую производительность метательных машин. Зато и рабочие, и командиры участка пред'являют справедливые упреки руководителям шахты в том, что они не создают условий для эффективного использования этих машин.

Так, например, не налажено проветривание забоя. Участку нужны насос, трансформатор, скребковый транспортер, углепогрузочная машина и перегружатель «П-4». Все эти механизмы на шахте есть, но отдел главного механика не может выбрать время доставить машины и оборудование в забои. На участке № 16 нет машинистов метательных машин, нехватает забойщиков.

Вывод из всего этого один: производительность метательных машин МЗ-1 низка главным образом потому, что ими управляют технически неграмотные люди, не умеющие их использовать на полную мощность, потому что опыт других шахт не используется.

В специальном приказе тов. Маркелов обязал начальников шахт один раз в неделю проводить техническую учебу командиров, осваивающих новые системы добычи угля. Однако управляющий трестом не проверил, как выполняется его приказ. И напрасно. Начальников участков, их помощников и механиков стали собирать, но отнюдь не для технической учебы и не для обмена опытом. Это — обычные производственные совещания, где подводятся итоги и определяются обязательства. На таких совещаниях нельзя, конечно, изучить новую технику, новые системы добычи угля.

В июне план добычи угля с закладкой выработанного пространства не выполнила ни одна шахта треста. В июле положение не изменилось. Но в комбинате «Кузбассуголь» следят лишь за общим выполнением плана добычи, не интересуясь, какими системами уголь добыт.

Развитие добычи угля с закладкой выработанного пространства с целью резкого снижения промышленных потерь угля в недрах — важнейшая задача, поставленная перед шахтерами партией и правительством. Внедрение и освоение новых, технически более совершенных и экономически более выгодных систем должно стать мерилом уровня культурности производства и организации труда, играть главную роль при оценке работы шахт и трестов. К сожалению, руководители комбината «Кузбассуголь» пока далеки от этого.

В. ПЕТРОВ.

г. Прокопьевск.

Донбасс накануне Дня шахтера

СПЕЦИАЛИСТЫ ИДУТ НА ШАХТЫ

СТАЛИНО. (ТАСС). Среди инженерно-технических работников Донбасса развернулось патриотическое движение за переход из аппаратов комбинатов, трестов и других организаций непосредственно на шахты.

Первая группа инженеров и техников комбинатов «Сталинуголь» и «Артемуголь» — 70 человек — уже получила назначение. Инженер управления главного механика комбината «Сталинуголь» Владимир Хохлов работает сейчас помощником главного механика шахты имени Лутугина треста «Чистяковантрацит». Бывший инженер технического отдела треста «Калининуголь» Николай Балкин возглавил отдел капитальных работ на шахте «Кондратьевка». С первых же дней он горячо взялся за дело, умело организовал использование механизмов и труд шахтеров на проходческих работах, в результате чего значительно усилились темпы проходки горных выработок.

На донецкие шахты прибыла также большая группа инженеров и техников, закончивших в этом году институты и техникумы.

ТЕХНИКУ—НА ПОЛНУЮ МОЩНОСТЬ

СТАЛИНО. (ТАСС). Горняки Донбасса встречают День шахтера усилением борьбы за максимальное использование новой техники.

В комбинате «Сталинуголь» сейчас работают десятки типов новых горных машин и механизмов отечественной конструкции. Широкое распространение получили угольные комбайны. Ими оснащено более трети шахт. Механизаторы довели ежемесячную выработку на машину до 9—10 тысяч тонн угля. Еще более высоких показателей добились комбайнеры Снежнянской шахты № 32 «Вентиляционная». Григорий Дольнев, Иван Щетинин и Владимир Перехода. Производительность их агрегата достигла 15.240 тонн антрацита в месяц. Стахановцы осуществили ряд новшеств. Они, например, установили на комбайне двухметровый бар, что дало возможность значительно увеличить с'ем угля с погонного метра.

Рекордной выработки добился знатный мастер угля Макеевской шахты имени Орджоникидзе Петр Мельников. В июле врубовкой «ГТК-3» он подрубил 15.010 тонн угля, превысив задание более чем в два раза. Такая высокая производительность достигнута благодаря применению цикличной организации труда.

С помощью новых углепогрузочных и породопогрузочных машин донецкие проходчики успешно ведут скоростное прохождение горных выработок. На Горловской шахте имени Румянцева комплексная бригада Никиты Рулева ежемесячно проходит по 90—100 метров штрека.

На шахте Центрально-заводская треста «Куйбышевуголь» успешно освоена новая погрузочная машина конструкции лауреатов Сталинской премии инженеров Балбачана и Чугунова. Применение ее на прохождении вертикальных стволов позволило высвободить для других работ большое количество проходчиков и в 2—3 раза повысить производительность труда.

На шахте «Абашевская-I» треста «Кузнецкуголь» успешно идет освоение комбайна Стажевского. Сам изобретатель принимает непосредственное участие в освоении нового механизма. В отдельные смены коллектив выдает до 200 тонн угля.

На снимке: перед спуском в шахту (слева направо): машинист П. Терентьев, костерщик А. Иванченко, пом. машиниста Л. Малюченко, бригадир крепильщиков Ф. Крысин, крепильщики Л. Петрусенко, А. Мушарапов, И. Клядинцев, А. Евтушенко, механик Я. Кукурченко, начальник 7-го участка В. Малышев.

Снимок В. Булычева.

Как мы добились повышения качества агломерата

РАССКАЗ ДРОБИЛЬЩИКА МУНДЫБАШСКОЙ ОБОГАТИТЕЛЬНО-АГЛОМЕРАЦИОННОЙ ФАБРИКИ ТОВ. С. Е. ПОЛОНЕВИЧА

Еще не так давно среди горняков и металлургов было распространено мнение, что из железных руд Горной Шории нельзя получить высококачественный и дешевый агломерат для доменных печей, так как горношорские руды бедны железом и загрязнены вредными примесями. Доменщики Кузнецкого комбината с большим нежеланием принимали наш агломерат, предпочитая ему дальнепривозную, дорогую магнитогорскую руду.

— Ничего не поделаешь, не нашли еще в Горной Шории такой руды, которая бы заменяла магнитогорскую! — с досадой говорили они горнякам. Мелкий, рыхлый, рыжеватый агломерат нашей фабрики они называли «жареной пылью».

Но практика последних лет полностью доказала вздорность подобной оценки качества горношорского сырья, в частности, агломерата, получаемого из таштагольской железной руды.

Стахановцы-новаторы Мундыбашской обогатительно-агломерационной фабрики коренным образом усовершенствовали технологию обогащения и агломерации горношорской руды и научились выпекать из нее звонкий, серебристый агломерат отличного качества.

Борьба за повышение качества агломерата продолжается. Как дробильщик руды, я хочу поделиться своими методами работы.

НЕУСТАННО СОВЕРШЕНСТВУЕМ ТЕХНОЛОГИЮ

Мы, обогатители, стали искать причины низкого качества агломерата. Перед нами стал вопрос: почему горношорская руда, особенно таштагольская, плохо обогащается и так трудно спекается? Лабораторные исследования и производственные опыты показали, что для получения богатых концентратов и сокращения потерь в отходах таштагольскую руду необходимо перед обогащением и агломерацией очень мелко дробить, превращая ее в пудру.

Но как раздробить в пудру огромное количество твердой, словно гранит, железной руды?

Такой вопрос стал перед всем коллективом фабрики и, в первую очередь, перед нами, дробильщиками руды.

— Надо лучше использовать имеющееся оборудование и добиться от него максимального эффекта. — С таким предложением я выступил на партийном собрании, обсуждавшем призыв доменщиков улучшить качество агломерата. Я вызвал на социалистическое соревнование остальных дробильщиков.

— Дробилки у нас старые, разбитые, сконструированы они для дробления руды только на «орешки» — заявляли некоторые обогатители.

Я настаивал на своём. Со следующей же смены я начал эксперименты с дробилками.

Первое время старался потуже подтянуть брони, обильнее смазывать подшипники. Дробилки пошли несколько ровнее, содержание мелочи в продуктах дробления увеличилось.

Но этого было мало. Много руды оказывалось в отходах (хвостах) обогащения. Нам удалось установить, что на качество дробления руды влияет твердость стальной брони дробилок. Если брони недостаточно тверды и прочны, они быстро изнашиваются и дробят руду хуже, крупнее.

Были заказаны самые мощные, крепкие брони из специальной стали. Чтобы сохранить ровную поверхность броней, наши механики приспособились обдирать образовавшиеся неровности специальными наждачными камнями на ходу, во время работы дробилок.

Механик тов. Кушнарев предложил изменить подшипники, упорные пружины и другие быстро изнашивающиеся детали дробилок. Это было сделано. Реконструированные дробилки стали легче, свободнее «грызть» руду, полнее раскрывать кристаллики магнетита, отделяя их от ненужных примесей.

В первый же месяц работы по-новому содержание мелочи в дробленой руде увеличилось почти в полтора раза, резко уменьшились потери железа в хвостах (отходах), качество концентрата и агломерата постепенно начало повышаться.

Вместе со своим помощником тов. Тетюшкиным мы взяли обязательство дробить руду вдвое мельче, чем установлено по норме и вызвали на соревнование остальных дробильщиков.

Дальнейшие анализы показали, что, если дробилки настроить и хорошо закрепить, то они могут работать еще лучше. Но как закрепить дробилки на нужный режим? Тут на помощь пришла творческая мысль наших стахановцев. Группа рационализаторов во главе с мастером фабрики тов. Д. Я. Мальцевым придумала остроумное приспособление. Оно было сконструировано и установлено на всех дробилках. Реконструированные дробилки теперь дробили руду вдвое—втрое мельче, превращая ее действительно в «пудру».

Самая крепкая таштагольская руда не была больше страшна ни обогатителям, ни агломератчикам. Из нее получался теперь в изобилии отличный, звонкий, серебристого цвета агломерат.

На нашем личном счету прибавилось несколько тысяч тонн сэкономленной железной руды. Содержание железа в концентрате и агломерате повысилось сразу на полпроцента.

Через некоторое время содержание железа в агломерате повысилось уже более чем на процент, а экономия железной руды составила более 40 тысяч тонн. Для нас, дробильщиков, стало непреложным законом — в течение каждого месяца одни сутки работать на сэкономленной железной руде.

Так наша третья бригада дробильщиков завоевала звание лучших дробильщиков горных предприятий комбината.

ДОСТИГНУТОЕ — НЕ ПРЕДЕЛ

Недавно я провел занятия в стахановской школе для дробильщиков. Непосредственно на своем рабочем месте, у дробилок, я об'яснил, как принимаю смену, как проверяю и настраиваю дробилки, каким образом осуществляю контроль за технологией дробления руды.

Занятия в стахановской школе многому научили и меня самого. Мои слушатели вносят немало ценных поправок в мои методы работы. В некоторых вопросах ученики уже начинают меня обгонять. Вот, например, мой сменщик тов. Андреев за прошлый месяц отстал от меня только на одну десятую долю процента по качеству дробления, а дробильщик второй бригады тов. Карягин обогнал меня по количеству продробленной руды.

Я продолжаю учиться сам и учить других. Свои методы работы буду совершенствовать с еще большей настойчивостью. Нет сомнения, что в 1950 году мы сделаем новый скачок вперед как в качестве агломерата, так и в увеличении его производства.

Успехи кемеровских трамвайщиков

Кемеровский трамвай досрочно завершил выполнение семимесячной производственной программы по всем показателям.

За семь месяцев трамваем перевезено 5 миллионов 570 тысяч пассажиров и сделано 527 тысяч километров пробега вагонов. За этот же период прошлого года было перевезено 4,5 миллиона пассажиров, а пробег составил 435 тысяч вагоно-километров.

Начинается строительство новой трамвайной линии протяжением в 7,4 километра. Она пройдет по Пролетарской, Партизанской, Февральской и другим улицам города.

Строительство новой линии будет закончено в 1951 году.

ее — **социал-демократическая рабочая партия**, а не вы, гг. либералы!» (И. В. Сталин, Сочинения, т. I, стр. 78).

Ленинско-сталинская теория гегемонии пролетариата, блестяще подтвержденная на историческом опыте трех русских революций, на опыте победоносного строительства социализма в СССР, имеет огромное международное значение. Эта теория является могучим идейным оружием в руках братских компартий в их борьбе за демократию и социализм.

* * *

Важнейшим средством свержения царизма и завоевания демократической республики В. И. Ленин и И. В. Сталин считали победоносное вооруженное восстание народа. В противовес установкам меньшевиков Ленин доказал, что «...осуществление демократической республики в России возможно лишь в результате победоносного народного восстания...» (В. И. Ленин, Сочинения, изд. 4, т. 9, стр. 9), что «...общедемократическое революционное движение **уже привело к необходимости** вооруженного восстания» (Там же, стр 55).

Чтобы подвести массы к восстанию и сделать его всенародным, Ленин считал необходимым организацию массовых политических стачек; осуществление революционным путем 8-часового рабочего дня, немедленную организацию революционных крестьянских комитетов для осуществления в деревне революционно-демократических преобразований вплоть до конфискации помещичьих земель; вооружение рабочих. Осуществление этих лозунгов развязывало революционную инициативу масс, поднимало их на восстание и дезорганизовывало аппарат царской власти.

На основе этой тактики, как указывается в Кратком курсе истории ВКП(б), выросли революционные стачечные комитеты в городе и революционные крестьянские комитеты в деревне, из которых первые развились потом в Советы рабочих депутатов, а вторые — в Советы крестьянских депутатов.

Массовые политические стачки, сыгравшие в ходе первой русской революции первостепенную роль в деле революционной мобилизации масс, явились новым, очень важным оружием в руках пролетариата, неизвестным до тех пор в практике марксистских партий и приобревшим потом право гражданства.

В. И. Ленин считал, что в результате победоносного вооруженного восстания царское правительство должно быть заменено временным революционным правительством.

По классовой природе временное революционное правительство должно явиться диктатурой пролетариата и крестьянства, по своему происхождению оно должно быть органом вооруженного восстания, в своей деятельности оно должно осуществлять программу-минимум пролетарской партии. Ленин считал допустимым, а при благоприятных условиях и обязательным участие партии пролетариата во временном революционном правительстве с тем, чтобы довести революцию до конца.

Ленин писал: «Решительная победа революции над царизмом есть **революционно-демократическая диктатура пролетариата и крестьянства**» (В. И. Ленин, Сочинения, изд. 4, т. 9, стр. 40).

Товарищ Сталин решительно отстаивал ленинскую идею вооруженного восстания как средства свержения царизма и завоевания демократической республики. В сталинских работах 1905—1907 годов дается всестороннее обоснование идеи вооруженного восстания. Товарищ Сталин так же, как и Ленин, придавал огромное значение технической подготовке восстания, организации боевых дружин, добыванию оружия и т. п. Товарищ Сталин повседневно руководил деятельностью большевистской организации Закавказья по подготовке вооруженного восстания.

Товарищ Сталин обосновывал и развивал идею Ленина о временном революционном правительстве. Создание временного революционного правительства, указывал товарищ Сталин, должно явиться естественным результатом победоносного вооруженного восстания народа.

* * *

В своей книге «Две тактики социал-демократии в демократической революции» В. И. Ленин разработал новую установку о соотношении между буржуазной и социалистической революциями, сформулировал свою гениальную теорию перерастания буржуазно-демократической революции в революцию социалистическую, определил содержание и условия этого перерастания и разработал тактику борьбы за его претворение в жизнь.

Буржуазно-демократическую революцию В. И. Ленин и И. В. Сталин рассматривали как необходимый этап для перехода к социалистической революции. В. И. Ленин считал, что вслед за выполнением демократических задач пролетариат и другие эксплуатируемые массы развернут борьбу за социалистическую революцию. Ленин считал обязанностью социал-демократии принять все меры к тому, чтобы буржуазно-демократическая революция стала перерастать в революцию социалистическую.

Ленин указывал, что чем полнее будет демократический переворот, тем скорее, шире, решительнее развернется новый этап революции — борьба за социализм. Полная победа происходящей в России революции, учил Ленин, должна быть концом демократического переворота и началом борьбы за социалистический переворот.

Разрабатывая теорию перерастания буржуазно-демократической революции в социалистическую, Ленин опирался на известное положение Маркса о непрерывной революции, а также на известную мысль Маркса о необходимости сочетания крестьянского революционного движения с пролетарской революцией. Эти положения Маркса были преданы забвению оппортунистами из II Интернационала. Не ограничиваясь восстановлением положений Маркса, Ленин развил их дальше и переработал в стройную теорию социалистической революции, вводя в дело новый момент, как обязательный момент социалистической революции, — союз пролетариата и полупролетарских элементов города и деревни, как условие победы пролетарской революции.

«**Пролетариат**, — писал Ленин, — **должен провести до конца демократический переворот, присоединяя к себе массу крестьянства, чтобы раздавить силой сопротивление самодержавия и парализовать неустойчивость буржуазии. Пролетариат должен совершить социалистический переворот, присоединяя к себе массу полупролетарских элементов населения, чтобы сломить силой сопротивление буржуазии и парализовать неустойчивость крестьянства и мелкой буржуазии**» (Там же, стр. 81).

Своей новой теорией социалистической революции Ленин обогатил марксизм, двинул вперед революционную науку. Ленинский план открывал перед партией и рабочим классом ясные перспективы борьбы и победы.

«Достоинство этого плана, — писал товарищ Сталин, — состояло в том, что он, прямо и решительно формулируя классовые требования пролетариата в эпоху **буржуазно-демократической революции** в России, облегчал переход к революции социалистической, носил в себе в зародыше идею **диктатуры пролетариата**. В борьбе за этот тактический план большинство русских практиков пошло за Лениным решительно и бесповоротно. Победа этого плана положила фундамент той революционной тактике, благодаря которой потрясает ныне наша партия основы мирового империализма» (И. В. Сталин, Сочинения, т. 4, стр. 313).

В теории Ленина, развитой в книге «Две тактики социал-демократии в демократической революции», не было прямого вывода о возможности победы социализма в одной, отдельно взятой, стране. Но в ней были заложены все необходимые элементы для этого вывода. К этому выводу Ленин пришел спустя десять лет, в 1915 году.

* * *

Великая сила и жизненность тактических принципов большевизма, выдвинутых и обоснованных В. И. Лениным в работе «Две тактики социал-демократии в демократической революции», проверена всем ходом трех русских революций. Русский рабочий класс, возглавляемый большевиками, идя во главе общедемократической борьбы народа, в первой русской революции до основания потряс самодержавие, а в феврале 1917 года сверг его.

Рабочий класс в союзе с беднейшим крестьянством, направляемый партией Ленина — Сталина, в октябре 1917 года сверг капиталистический строй и установил диктатуру пролетариата.

Исторические победы советского народа, под руководством великой партии Ленина — Сталина проложившего человечеству дорогу к коммунизму, воодушевляют миллионы трудящихся за рубежом на борьбу против капиталистического рабства, за демократию и социализм. Партия большевиков, руководствуясь ленинско-сталинской стратегией и тактикой, показала великий образец того, как нужно свергать власть помещиков и капиталистов, как нужно организовывать победу социалистической революции, как нужно укреплять диктатуру пролетариата, строить коммунистическое общество.

Опыт большевистской стратегии и тактики, учит Ленин, имеет не местное, не национально-особенное, не русское только, а международное значение.

«Русский образец, — писал Ленин, — показывает **всем** странам кое-что, и весьма существенное из их неизбежного и недалекого будущего» (В. И. Ленин, Сочинения, изд. 3, т. XXV, стр. 171).

На богатейшем опыте большевиков коммунистические партии всего мира учились и учатся тому, как нужно завоевывать массы, вооружать их революционной стратегией и тактикой, как нужно бороться и побеждать.

И. ПЕТРОВ.

СОБЫТИЯ В КОРЕЕ

Сообщение Главного командования Народной армии Корейской народно-демократической республики

ПХЕНЬЯН, 7 августа. (ТАСС). Главное командование Народной армии Корейской народно-демократической республики, сообщило утром 7 августа:

На всех фронтах части Народной армии, нанося сокрушительные удары американским и лисынмановским марионеточным войскам, оказывавшим упорное сопротивление в выгодных условиях местности, продолжали наступление.

Части Народной армии, наступающие в районе восточного побережья, уничтожив упорно сопротивлявшиеся в горном районе Чхонсон (Киндзио) американские и лисынмановские марионеточные войска, 5 августа освободили Чхонсон (Киндзио).

Другие части Народной армии освободили Гун'и (Гуньи) — важный пункт обороны противника на подступах к Тэгу (Тайкю).

В боях за освобождение Чхонсона (Киндзио) и Гун'и (Гуньи) части Народной армии уничтожили большое число солдат и офицеров противника и взяли пленных. Захвачены трофеи.

6 августа американские самолеты трижды совершали налеты на Пхеньян и Саривонь (Сяриин), подвергая бомбардировке и пулеметному обстрелу населенные районы. В результате налетов разрушено много жилых домов и имеются большие жертвы среди населения.

ПХЕНЬЯН, 7 августа. (ТАСС). Главное командование Народной армии Корейской народно-демократической республики передало сегодня вечером сообщение, в котором говорится, что на всех фронтах части Народной армии продолжали ожесточенные бои с американскими и лисынмановскими войсками.

Части Народной армии, наступавшие в районе Ыйсон (Гидзйо), разгромив большую часть упорно сопротивлявшегося в этом районе американского мотомеханизированного полка, 5 августа освободили Ыйсон (Гидзйо) — важный пункт обороны противника и крупный траспортный узел.

Части Народной армии, наступающие в районе Аньдон (Анто), нанесли противнику серьезные потери. Убито и ранено около 6 тысяч солдат и офицеров противника и взято в плен более 600 человек. Захвачены следующие трофеи: танков — 4, бронемашин — 17, 57-миллиметровых орудий — 3, 60-миллиметровых ракетных орудий — 25, минометов — 10, орудий прочих типов — 60, зенитных пулеметов — 14, тяжелых пулеметов — 20, легких пулеметов — 20, винтовок — 900.

Кроме того, захвачено много карабинов, автоматов и другого вооружения и снарядов, а также автомашин и радиоаппаратуры.

Иностранные сообщения о событиях в Корее

ЛОНДОН, 7 августа. (ТАСС). По утверждению корреспондента агентства Рейтер, находящегося при полевом штабе Макартура в Корее, американская морская пехота и части 25-й дивизии при поддержке тяжелых танков и артиллерии сегодня утром начали наступление в районе восточное Чиньчжу (Синсю).

НЬЮ-ЙОРК, 7 августа. (ТАСС). Токийские корреспонденты агентств Юнайтед Пресс и Ассошиэйтед Пресс сообщают, что американские войска начали наступление западнее Пусана (Фузана).

ЛОНДОН, 7 августа. (ТАСС). По сообщению корреспондента агентства Рейтер, находящегося при полевом штабе Макартура в Корее, северокорейские войска, форсировавшие реку Нактонган (Ракутоко), заставили отойти полк американской 24-й дивизии. Сообщается, что северокорейские войска сковывают также новый полк, брошенный американским командованием, чтобы предотвратить серьезную угрозу американскому оборонительному району.

ЛОНДОН, 7 августа. (ТАСС). Нью-йоркский корреспондент агентства Рейтер передает, что газета «Нью-Йорк таймс» опубликовала сообщение Лоуренса с корейского фронта, в котором говорится, что северокорейские войска захватили сегодня инициативу в свои руки, открыв концентрированный артиллерийский огонь с тем, чтобы сорвать намечавшуюся контратаку американских войск. Лоуренс сообщает, что «сильный удар, нанесенный северокорейскими войсками с правого фланга, замедлил всю операцию, в которой согласно плану, должно было принять участие большое число американских войск».

Лоуренс отмечает, что северокорейская артиллерия вела огонь с предельной точностью.

НЬЮ-ЙОРК, 7 августа. (ТАСС). Как передает вашингтонский корреспондент агентства Ассошиэйтед Пресс, сенатские круги приписывают Поули, бывшему американскому представителю в межсоюзной репарационной комиссии «заслугу» в области воздушной бомбардировки об'ектов в Северной Корее. По словам корреспондента, в этих кругах указывают, что фотографии и сведения, полученные им и его группой в 1946 году во время осмотра выстроенных японцами предприятий в Северной Корее, помогли в подготовке недавних налетов «В-29».

ПОЕЗДКА ГАРРИМАНА В ЮЖНУЮ КОРЕЮ

ЛОНДОН, 7 августа. (ТАСС). Как утверждает лондонское радио, специальный помощник президента Трумэна Гарриман, прибывший вчера в Токио для переговоров с генералом Макартуром, 7 августа совершил поездку в Южную Корею.

Зверства американских войск в Корее

ПХЕНЬЯН. (ТАСС). В статье корейского писателя Ли Ги Ена, помещенной в газете «Нодон синмун», говорится:

Американские самолеты каждый день бомбят города и села Северной Кореи. Бомбардировкам подвергается Сеул, Сувон, Инчон и другие города и села освобожденных районов Южной Кореи. Разрушаются жилища гражданского населения. Под американскими бомбами гибнут тысячи мирных жителей. Американский военно-морской флот беспощадно обстреливает села и рыбацкие поселки на восточном побережье нашей родины, разрушая дома крестьян, рыбаков, убивая мирных жителей.

Сухопутные силы американской армии, отступая под натиском героической Народной армии, беспощадно истребляют мирное население. В результате варварских действий американской армии многие населенные пункты, находящиеся южнее Сувона, превращены в пепел. В Вонсане американскими бомбами разрушены школы и больницы, жилые дома и культурные учреждения. Американские летчики не посчитались ни с чем. Группа детей, весело игравших на школьной площадке, навсегда погребена под обломками школьного здания, разрушенного бомбой. Врачи и медсестры, оказывавшие необходимую помощь больным, погибли вместе со всеми пациентами.

Кто дал американцам право нападать на нашу землю и зверски истреблять корейский народ? Путем вооруженной интервенции американцы пытаются превратить нашу страну в свою колонию. Они уже с давних пор издеваются над корейским народом. Они давно готовились к грабежу Кореи и идут ради этого на любые зверства.

Под предлогом распространения религии они посылали в Корею многочисленных священников и миссионеров, являвшихся американскими шпионами.

Когда японцы руками изменников родины Ли Ван Йона и Сон Ден Дюна пытались присоединить Корею к Японии, американцы оказали им помощь, получив взамен Филиппины.

После 15 августа 1945 года американцы, прикрываясь флагом союзнических армий, высадили свои войска в Южной Корее и пытались с помощью своих марионеток Ли Сын Мана, Ким Сон Су и других предателей превратить нашу родину в свою колонию. После безрезультатных пятилетних попыток террором подавить сопротивление народа в южной части нашей родины, американцы развязали в Корее братоубийственную войну и затем начали вооруженную интервенцию в нашей стране.

Статья заканчивается призывом отдать все силы фронту, борьбе против американских агрессоров.

АМЕРИКАНЦЫ РАЗГРУЖАЮТ ОРУЖИЕ В СЕВЕРОГЕРМАНСКИХ ПОРТАХ

БЕРЛИН, 7 августа. (ТАСС). Как сообщает агентство АДН из Бремена, разгрузка американского оружия в северогерманских портах принимает все большие размеры. Лишь в Кайзерхафене (Бремерхафен) в июле было выгружено 29.483 тонны американских военных материалов. Военное снаряжение было упаковано в ящики с тем, чтобы скрыть от портовых рабочих характер разгружаемых ими материалов.

Народный праздник в Вене в честь коммунистической печати Австрии

ВЕНА, 7 августа. (ТАСС). Вчера в Пратере — крупнейшем парке Вены — состоялся традиционный праздник в честь органа Австрийской компартии — газеты «Эстеррейхише фольксштимме».

Грандиозный праздник, в котором приняло участие свыше 150 тысяч человек, прошел под знаком борьбы австрийского народа за мир, против поджигателей войны.

Огромная территория парка была украшена транспарантами, на которых было написано: «Шире фронт борцов за мир, против поджигателей войны!», «Руки прочь от Кореи», «Атлантический пакт несет нам смерть, мир даст нам работу и хлеб», «Суть нашей жизни сегодня — борьба за мир», «Мы всегда на стороне великой крепости мира — Советского Союза».

Десятки тысяч жителей Вены осмотрели многочисленные выставки, отражающие великую борьбу всех народов за мир и показывающие неуклонный рост благосостояния трудящихся в СССР и странах народной демократии и падение жизненного уровня австрийского народа.

Выступления ответственного редактора газеты Цукер-Шиллинга, заместителя председателя компартии Австрии Хоннера, а также иностранных гостей неоднократно прерывались бурными аплодисментами присутствовавших при упоминании ораторами Советского Союза и имени великого вождя всего прогрессивного человечества товарища И. В. Сталина. Участники митинга в течение нескольких минут провозглашали слово «Сталин».

Заявление американского и английского военнослужащих на пресс-конференции в Берлине

БЕРЛИН, 6 августа. (ТАСС). Как уже сообщалось, английский капрал Джон Уоллер и американский военнослужащий Роберт Натскакула некоторое время тому назад покинули свои части и перешли на территорию Германской демократической республики, чтобы заняться мирным трудом.

Выступая на пресс-конференции в Берлине, Уоллер заявил: «Я ушел потому, что стою за мир. Здесь я нашел свободу. Я хочу бороться за мир не только для самого себя и моей родины, но и для всех других, независимо от их национальности, которые, как и я, хотят мира и свободы для народов всего земного шара...

Со дня моего вступления в армию — с 14 января 1948 года — я стал солдатом короля и превратился в орудие в руках так называемого социалистического правительства. Меня учили воевать для разрушения плодов труда рук человеческих, а также для убийства людей... Я прежде всего стал жертвой пропаганды против русских, распространяемой английскими и американскими газетами. Только после прибытия в Германию, увидев все разрушения и несчастья, причиненные последней войной, я начал понимать правду. Целыми ночами я продумывал все то, чему научился в армии, а также думал о том, что мне придется делать, если разразится новая война. Я начал ненавидеть военную форму и все связанное с армией и войной и, прежде всего, начал презирать самого себя за то, что добровольно вступил в армию и изучил так называемое ремесло солдата, смысл которого заключается в том, чтобы убивать ближнего.

Я все больше интересовался жизнью немцев, особенно в Германской демократической республике. Научившись немного немецкому языку, я стал читать немецкие газеты и слушать немецкое радио. Я уже больше не находил правды в английской и американской печати и радио. Я понял, что в Германской демократической республике и многих других странах заключается надежда на длительный мир во всем мире».

«За 3—4 недели до Троицына дня, — продолжал Уоллер, — западные союзники в Берлине пребывали в большом страхе. Их напугал предстоящий общегерманский слет молодежи. Так как ожидали столкновений, были вырыты окопы, построены блокгаузы и даже создан район огневых точек. Генеральный штаб западных держав был охвачен паникой; офицеры инспектировали оборонительные сооружения в Берлине, чтобы удостовериться в их непроницаемости для пуль.

В соответствии с изданными приказами все солдаты в западных секторах, не несущие службу, должны были оставаться на своих позициях у Бранденбургских ворот, чтобы отразить атаку членов Союза свободной немецкой молодежи.

Разговоры о нападении Союза свободной немецкой молодежи явились для меня последней каплей, переполнившей чашу, и я решил бросить все, чтобы стать свободным человеком в Германской демократической республике.

Как прошла Троица в Берлине, известно нам всем.

25 мая 1950 года я, как обычно, вышел в военной форме из казармы и отправился к своему другу, чтобы у него переодеться. Мы упаковали свои вещи и пошли к ближайшей границе между секторами. Там мы явились в Союз свободной немецкой молодежи, откуда нас препроводили в народную полицию. Сотрудник полиции спросил, что нас заставило притти в Германскую демократическую республику. Мы заявили, что оба решили оставить капиталистический Запад, чтобы жить в условиях свободы и бороться за дело мира».

Роберт Натскакула сообщил, что он служил в американской армии с 1948 года, а с июля 1949 года находился в Берлине в оккупационной армии. «Мы, молодые американские солдаты, — заявил Натскакула, — часто беседовали об обстановке на Востоке и на Западе. Нам всем было известно, что такое война и что она значит. Я хочу мира, поэтому я заявляю здесь, что многие товарищи в американской, французской и английской армиях думают так же, как и я. Нас, как солдат, воспитывали и готовили для новой войны, но мы, молодые люди, не хотим войны. Меня обучали на учебном плацу способам ведения войны и различным приемам, чтобы, оказавшись на каком-либо фронте, я знал, как нужно убивать людей.

Я выступаю за мир и против бессмысленного уничтожения человеческих жизней в новой мировой войне. Наши американские офицеры говорят о демократии и свободе. Однако мне известно из опыта, что в Питсбурге во время забастовок рабочих избивали. То же самое я наблюдал и в Западной Германии. Например, нас, американских солдат в Берлине, готовили в связи с Общегерманским слетом молодежи в Троицын день к разгрому мирной демонстрации молодежи.

Американские граждане с черной или коричневой кожей также могут рассказать о свободе и демократии.

Пробыв год в Берлине и имея возможность беседовать со многими жителями восточного и американского секторов, я понял, что в восточном секторе много работают и строят, а в западных лишь много говорят.

Желая бороться за мир, я пришел в восточный сектор...

Из разговоров со многими немцами в восточном секторе я понял, что здесь никто не хочет войны. Каждый думает лишь о восстановлении своей страны».

Газета „Стар“ о возможной отставке Бевина

ЛОНДОН, 7 августа. (ТАСС). Обозреватель газеты «Стар» пишет, что делегаты на сессии так наз. «Европейского совета», которая начинается сегодня в Страсбурге, высказывают различные предположения относительно дальнейшей судьбы английского министра иностранных дел Бевина.

Обозреватель пишет, что по мнению многих, Бевин вскоре попросит у Эттли разрешения выйти в отставку. Как сообщают, он уже работает с напряжением, и его друзья хотели бы, чтобы он относился к окружающему более спокойно.

Обозреватель добавляет: «Усиленно поговаривают, что преемником Бевина будет Джоффри де Фрейтас, являющийся сейчас помощником Чатера Ида в министерстве внутренних дел. Де Фрейтас входит в число делегатов, посланных в Страсбург; ранее он присутствовал на сессиях Генеральной Ассамблеи. До того, как де Фрейтас занял свой нынешний пост, он был личным парламентским секретарем Эттли, который питает к нему большое уважение. Его назначение было бы популярно в Соединенных Штатах, где у него есть семейные связи».

Приговор группе шпионов и предателей в Румынии

БУХАРЕСТ, 7 августа. (ТАСС). Сегодня военный трибунал в Бухаресте вынес приговор группе шпионов и предателей—агентов фашистской клики Тито.

Подсудимые Джуро Баслер, Никола Милутинович и Видоса Недич приговорены к смертной казни; Милош Тодоров, Божко Латич и Божидар Станоевич — к пожизненным каторжным работам; Милорад Адамов, Миладин Силин, Анджелко Пейович — к 25 годам каторжных работ с последующим лишением гражданских прав сроком на 10 лет; Жива Петров — к 15 годам каторжных работ с последующим лишением гражданских прав на 10 лет; Светомир Радославлиевич — к 12 годам каторжных работ и 10 годам лишения гражданских прав; Никола Медич — к трем годам тюремного заключения.

Имущество всех подсудимых, за исключением Николы Медича, конфискуется.

По родному Кузбассу

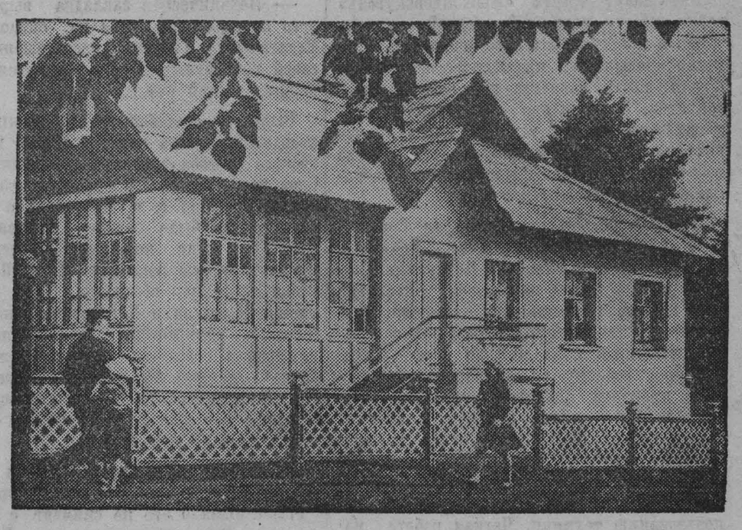

Новый детский сад для детей шахтостроителей в гор. Прокопьевске.
Снимок В. Булычева.

Празднование Дня физкультурника в Кузбассе

Широко отметили Всесоюзный День физкультурника трудящиеся Кузнецкого бассейна. На стадионах, спортивных площадках, в парках культуры и отдыха собрались тысячи трудящихся. Перед ними физкультурники демонстрировали свое мастерство в различных видах спорта — легкой атлетике, футболе, плавании, тяжелой атлетике, городках, езде на велосипеде и разных играх.

В Кемерове на стадионе «Химик» состоялись соревнования по легкой атлетике, волейболу и городкам между физкультурниками Центрального и Заводского районов. Встречу по легкой атлетике и волейболу выиграл Центральный район, по городкам — Заводской район. Вечером состоялся футбольный матч на первенство РСФСР между лидером Западно-Сибирской группы розыгрыша — командой «Шахтер» (Кемерово) и командой «Металлург» (Сталинск). Встреча закончилась со счетом 4:0 в пользу «Металлурга».

На спортплощадке «Шахтер» в Рудничном районе проходили соревнования по легкой атлетике, волейболу и футболу. Сотни трудящихся Рудничного района сдавали здесь нормы ГТО по разным видам спорта.

На спортивной площадке в Кировском районе соревновались волейболисты, городошники и легкоатлеты. Праздник закончился футбольным матчем между командами «Химик» и «Машиностроитель». Матч выиграли химики со счетом 3:1.

В Осинниках на спортплощадке «Шахтер» были проведены соревнования по различным видам спорта. Здесь состоялась очередная игра на первенство области по футболу. Встретились местные команды «Шахтер» и «Энергия». Встречу выиграли горняки со счетом 7:1.

Вечером в клубе имени Сталина прошел молодежный физкультурный вечер, где были вручены переходящие призы лучшим физкультурникам и состоялись выступления боксеров и гимнастов.

В Мариинске на спортплощадке «Динамо» разыгрывалось первенство городского общества «Динамо» по легкой атлетике, в котором приняли участие физкультурники и других спортобществ. Установлено три новых городских рекорда. В этот же день был проведен мотокросс.

На футбольном поле встретились местная команда «Динамо» и тайгинская команда «Большевик». Встречу выиграли тайгинцы со счетом 1:0. В соревнованиях на первенство города футболисты «Динамо» выиграли встречу у команды «Пищевик» (2:1).

В Ленинске-Кузнецком состоялись большие соревнования на спортплощадке «Шахтер». Интересно прошли матчи боксеров, выступления гимнастов и штангистов. Легкоатлеты отметили праздник установлением трех новых рекордов города и одного областного рекорда. Спортсменка Ю. Шапина прыгнула в длину с разбега на 4 м. 88 см., что превышает рекорд области, принадлежащий кемеровчанке тов. Громовой на 12 см. Состоялась массовая сдача норм комплексов ГТО и БГТО.

В футбольных матчах встретились команды «Электрик» и завода «Красный Октябрь» (счет 4:1 в пользу «Электрика»), команды шахты «Полысаевская» и спортобщества «Спартак» (выиграли полысаевцы со счетом 5:2).

П. ШУР.

Лучшие кинофильмы—в колхозы

МАРИИНСК. (Корр. «Кузбасса»). Мариинская межрайонная контора «Главкинопрокат» выделила для обслуживания колхозников на весь период хлебоуборочной кампании 240 копий лучших отечественных кинофильмов. Среди них: «Сталинградская битва», «Русский вопрос», «Падение Берлина», «Академик Иван Павлов», «Суд чести», «Александр Попов», «Учитель» и др. К фильмам подобраны научно-популярные журналы и хроника на сельскохозяйственные темы.

Хорошо организовано кинообслуживание колхозников на полях зоны Конопледводной МТС. В культстанах с первых дней уборки урожая были показаны обе серии цветного кинофильма «Падение Берлина», «Сталинградскую битву» и «Русский вопрос» просмотрели колхозники зоны обслуживания Сусловской МТС.

Кинофильмы на колхозных полях демонстрируются также в Чебулинском, Троицком, Ижморском и Анжеро-Судженском районах.

Клубные бригады выезжают на поля

АНЖЕРО-СУДЖЕНСК. (Корр. «Кузбасса»). Самодеятельные коллективы шахтерских клубов Анжеро-Судженска подготовили специальную программу художественного обслуживания колхозников, занятых на полевых работах. Так, хоровой кружок и драмкружок Дома культуры шахты № 5-7 выезжают с концертами на поля колхозов Кайлинского сельсовета. Самодеятельность шахты № 9-15 выезжает на поля колхозов Улановского и Емельяновского сельсоветов. Кружковцы клуба шахты «Физкультурник» будут давать концерты на полевых станах сельскохозяйственных артелей Яя-Петропавловского сельсовета.

Первое поражение команды „Шахтер“

6 августа футболисты кемеровского «Шахтера» встретились с командой «Металлург» (Сталинск) в матче на первенство РСФСР. Команда горняков выступала в сильно ослабленном составе, и это дало возможность металлургам захватить инициативу в свои руки. Встреча закончилась со счетом 4:0 в пользу команды «Металлург».

До этого матча команда «Шахтер» лидерствовала в розыгрыше первенства РСФСР по Западно-Сибирской зоне. Теперь она имеет одинаковое количество очков с командой новосибирского окружного Дома офицера. Судьбу зонального розыгрыша решит матч между новосибирцами и горняками, который состоится 13 августа в Новосибирске.

Ответственный редактор
Е. РАЗУМОВ.

ВНИМАНИЕ!

27 августа 1950 года в городе Кемерово, в помещении драматического театра имени Луначарского, состоится четвертый тираж выигрышей

Третьего государственного займа восстановления и развития народного хозяйства СССР.

В тираже выигрышей на 226 разрядов этого займа будет разыграно 1.949.250 выигрышей на сумму 520.116.400 рублей, в том числе:

226 выигрышей по 50.000 рублей
452 выигрыша по 25.000 рублей
1.130 выигрышей по 10.000 рублей
2.260 выигрышей по 5.000 рублей
22.600 выигрышей по 1.000 рублей
226.000 выигрышей по 500 рублей
1.696.582 выигрыша по 200 рублей.

В период проведения тиража выигрышей в драмтеатре будут работать справочный стол по проверке облигаций государственных займов и сберегательная касса по выплате выигрышей держателям облигаций.

Управление гострудсберкасс и госкредита Кемеровской области.

Всеми отделами „Союзпечати“, почтальонами, отделениями и агентствами связи в городах и районах Кузбасса

производится подписка на газету

„КУЗБАСС“

до конца года.

С 11 августа по 13 августа

Все на ярмарку

Колхозы и колхозники,

С 11 ПО 13 АВГУСТА 1950 ГОДА

в городе Кемерово, на Центральном рынке проводится

10-я межрайонная колхозная ярмарка

На ярмарке будет богатый выбор промышленных товаров и товаров крестьянского спроса.

Ярмарочный комитет приглашает колхозы и колхозников принять активное участие в торговле на ярмарке.

Свердловский горный институт имени В. В. Вахрушева

Объявляет прием студентов

в группы ускоренной подготовки горных инженеров из числа лиц, окончивших горные, геологические, электротехнические, механические, машиностроительные и экономические (по организации и планированию горной промышленности) — техникумы, независимо от срока окончания техникума, в том числе из лиц, окончивших техникумы в 1949—50 учебном году.

Срок обучения 2 года 4 месяца.

Прием производится на специальности: 1) строительство горных предприятий и 2) обогащение углей.

Поступающие в соответствии с правилами приема в ВУЗ'ы, утвержденными Министерством высшего образования СССР на 1950 г., подвергаются вступительным экзаменам: по русскому языку и литературе, математике, физике, химии, одному из иностранных языков (немецкий, французский или английский).

Лица, зачисленные в группы ускоренной подготовки горных инженеров, обеспечиваются стипендией наравне со студентами горных ВУЗ'ов соответствующих специальностей.

Заявления о приеме подаются с приложением: автобиографии, диплома (в подлиннике) и 3-х фотокарточек. Паспорт и военный билет пред'являются лично.

Приемные экзамены с 1 августа. Начало учебных занятий 1 сентября. На приемные экзамены выезжать только по вызову приемной комиссии.

Адрес института: г. Свердловск, ул. имени Куйбышева, 30, телефон № Д1-85-98.

Приемная комиссия.

2 Адрес редакции: г. Кемерово, ул. Сталина, № 66. Телефоны: отв. редактора — 2-24; зам. редактора — 8-05; отв. секретаря — 2-53; отделов: партийного и пропаганды — 8-63; промышленности и транспорта — 2-37; угольного и культурно-бытового — 15-36; сельскохозяйственного — 4-57; внутренней информации — 4-85; писем трудящихся — 11-52; прием информаций — 17-28; об'явлений — 15-67; бухгалтерии — 1-21; директора типографии — 3-96.

ОП11970. г. Кемерово, тип. газ. «Кузбасс». Тираж 100.000. Заказ № 1189.