800767

Пролетарии всех стран, соединяйтесь!

Кузбасс

Орган Кемеровского обкома и горкома ВКП(б) и областного Совета депутатов трудящихся.

№ 179 (6936). | ВТОРНИК, 1 АВГУСТА 1950 года | Цена 20 коп.

СЕГОДНЯ В НОМЕРЕ

Письмо железнодорожников Советского Союза товарищу Сталину. (1 стр.).

Статья из «Правды»: **Б. Тарасов** — Отдел партийного комитета или хозяйственное ведомство? (2 стр.).

Передовые предприятия угольной промышленности. (1 стр.).

ПОДБОРКА: Дню шахтера — достойную встречу. (3 стр.).

Ф. Эсаулов — Первые итоги. (Письма из укрупненных колхозов). (2 стр.).

ПОДБОРКА: Шире фронт уборочных работ. (1 стр.).

П. Кралин — Подготовка свежеубранных семян ржи к посеву. (2 стр.).

Сорвать преступные планы заговорщиков против мира! (По страницам газеты «За прочный мир, за народную демократию!»). (3 и 4 стр.).

События в Корее. Положение в Бельгии. (4 стр.).

А. Ханов — О торговле в Киселевске. (3 стр.).

К. Сафронов—Среди стройных сосен... (3 стр.).

Спортивная информация. (4 стр.).

ПОВСЕДНЕВНО УЛУЧШАТЬ ТОРГОВЛЮ

Неисчислимы заботы коммунистической партии, Советского правительства и лично товарища Сталина о счастье народов социалистической Родины. Неуклонное улучшение материального благосостояния трудящихся, повышение их культуры — непреложный закон социализма.

Опубликованное на днях Сообщение Центрального Статистического Управления при Совете Министров СССР об итогах выполнения государственного плана развития народного хозяйства во втором квартале текущего года, показывает новые успехи нашей социалистической экономики.

В результате непрерывного увеличения выпуска продовольственных и промышленных товаров, последовательно проводимого снижения цен, возросшей покупательной способности рубля, роста реальной заработной платы рабочих и служащих и доходов колхозников созданы все условия для того, чтобы с каждым днем лучше и счастливее становилась жизнь трудящихся, полнее удовлетворялись их материальные и культурные запросы.

Во втором квартале текущего года, наряду с ростом тяжелой индустрии, вновь значительно возросло производство предметов широкого потребления, улучшилось их качество, расширился ассортимент. Советская торговая сеть за этот период продала населению продовольственных товаров на 25 процентов и промышленных товаров — на 37 процентов больше, чем во втором квартале прошлого года.

Широким потоком со всех концов страны идут товары и продукты для населения Кузбасса, через значительно окрепшую и возросшую за последние годы торговую сеть. За первое полугодие текущего года товарооборот розничной торговли и общественного питания в нашей области по сравнению с тем же периодом прошлого года значительно возрос. Население получило товаров и продуктов на многие миллионы рублей больше, чем в первом полугодии 1949 года.

С ростом культуры и благосостояния населения, повышаются и требования трудящихся к работе торгующих организаций.

Третий пленум областного комитета партии в октябре прошлого года принял развернутое решение по вопросам улучшения торгового дела в области. Пленум дал конкретную программу борьбы за ликвидацию коренных недостатков в работе торговых организаций, борьбы за развитие культурной советской торговли. Прошел достаточный срок для выполнения этих решений. Однако, в ряде торговых организаций многие недостатки, на которые указывал областной комитет ВКП(б), не устранены до сих пор.

В нашей торговой сети неудовлетворительно решается задача внимательного изучения запросов населения. Наиболее резко этот недостаток выразился в торговле с сезонными товарами и продуктами. Идет жаркое лето, но в магазинах нельзя купить легкой летней обуви, летних костюмов.

Только полным пренебрежением к запросам населения со стороны работников торгового дела можно об'яснить отсутствие в наших городах широко развернутой торговли свежими овощами, отсутствие в столовых летних сезонных блюд. Работники городских торгов в Кемерове, Ленинске - Кузнецком, Осинниках не обеспечили широкой, бесперебойной торговли прохладительными напитками и мороженым, особенно в местах массового отдыха трудящихся.

Привычка работников оптовых баз и магазинов работать по-старинке, без учета запросов населения, привычка получать товары по принципу: «что дадут» приводит к оскудению ассортимента, к затовариванию, к невыполнению плана товарооборота отдельными магазинами и торгующими организациями.

Областная база Главлегсбыта обязана снабжать торговую сеть продукцией предприятий легкой промышленности. Управляющий базой тов. Суховольский не утруждает себя изучением потребностей покупателей. Он спокойно принимает на свои склады все, что отгрузят ему поставщики. На базе создались большие, свыше всяких нормативов, запасы товаров. Но эти товары не отвечают сезонному спросу. База почти не имеет летней обуви. Она не может дать магазинам разнообразную по расцветке и фасонам обувь, не обеспечивает выбора обуви по размерам. Достаточно сказать, что детская обувь на базе представлена всего двумя номерами. По вине работников этой базы, в наших магазинах мало летней одежды, а купальные костюмы и трусы стали дефицитным товаром.

Торговое дело требует большой оперативности. Но ею не отличаются Кемеровский горпищеторг и областная контора «Гастроном». Имея на своих базах большие запасы продуктов, горпищеторг и «Гастроном» не обеспечивают своевременную доставку их в магазины и киоски. Отсюда — бедный ассортимент в ряде магазинов.

Местные торги нередко забывают об обслуживании окраин. Жители поселка Афонино в Киселевске сообщают в редакцию нашей газеты о том, что в магазинах центральной части города — изобилие разнообразных товаров, а в их поселок даже товаров первой необходимости завозят недостаточно, до сих пор не открыт дежурный магазин. Плохо обеспечиваются и продуктовые магазины Краснобродского угольного разреза. Вот почему план товарооборота в Киселевске в первом полугодии не был выполнен, хотя на товарных складах города необходимые для этого товары и продукты имеются.

Расширение торговой сети и сети предприятий общественного питания отстает от роста городов Кузбасса. Явно недостаточно количество магазинов в Кемерове, Сталинске, Киселевске. Тем более нетерпимо, когда в Сталинске, при попустительстве горисполкома, из 11 предприятий общественного питания 5 закрылось. Медленно создаются специализированные магазины. Торговые помещения, за небольшим исключением, плохо оборудованы. Отсутствие холодильных установок во многих магазинах приводит к свертыванию торговли скоропортящимися продуктами в летние дни.

Организации, торгующие на селе, и в первую очередь облпотребсоюз недооценивают растущие потребности колхозного крестьянства, мало заботятся об их удовлетворении. Колхозники пишут в редакцию об отсутствии во многих кооперативных магазинах предметов первой необходимости, а также радиоприемников, батарей питания для них, запасных ламп. Бедны книжные полки в магазинах сельпо, а облпотребсоюз второй год не выбирает литературу со складов книготорга даже по своим, явно заниженным заявкам-договорам.

Улучшение торгового дела, дальнейший рост культуры советской торговли решаются, прежде всего, кадрами работников торговой сети, их тщательным подбором, постоянным повышением деловой квалификации, их политическим воспитанием. Однако в работе с торговыми кадрами еще не наведен должный порядок. Невнимательное отношение к ним со стороны партийных и советских органов привело к засоренности многих торгующих организаций людьми, ранее судимыми за растраты и хищения. Слабо поставлена политико-воспитательная работа среди работников прилавка, воспитание в них чувства бережного отношения к государственной и кооперативной собственности, чувства ответственности за порученное дело, за культурное и внимательное обслуживание покупателей.

Борьба за дальнейшее расширение и улучшение советской торговли, воспитание торговых кадров — важное, ответственное дело советских органов, партийных, комсомольских и профсоюзных организаций.

Работники торговых предприятий и учреждений, вместе со всеми трудящимися области, в эти дни стали на стахановскую вахту мира. Они приняли обязательство— повысить качество обслуживания населения, поднять культуру советской торговли и тем самым содействовать дальнейшему укреплению нашего социалистического Отечества, дальнейшим успехам великого дела строительства коммунизма.

Выполнить эти обязательства — дело чести всех торговых работников Кузбасса.

Передовые предприятия угольной промышленности

Предприятия угольной промышленности выполнили план второго квартала 1950 года по валовой продукции. По сравнению с тем же периодом прошлого года добыча угля возросла на 12 процентов.

Горняки Донбасса, Кузбасса, Подмосковья, Караганды и других угольных бассейнов, развернув социалистическое соревнование, дали народному хозяйству страны значительное количество угля сверх задания. С большим воодушевлением шахтеры ставят свои подписи под Стокгольмским Воззванием, стахановскими делами подкрепляют свою решимость обеспечить мир.

Итоги социалистического соревнования горняков во втором квартале рассмотрены ВЦСПС и Министерством угольной промышленности.

Переходящие красные знамена Совета Министров СССР и первые премии присуждены: комбинатам «Кемеровуголь» и «Тулауголь»; трестам «Скуратовуголь» (комбинат «Тулауголь»), «Несветайантрацит» (комбинат «Ростовуголь»); шахтам имени Румянцева и имени Калинина треста «Калининуголь» и № 3 «Кочегарка» (комбинат «Артемуголь»), № 3 треста «Кагановичуголь» (комбинат «Кузбассуголь»), № 5 треста «Несветайантрацит» (комбинат «Ростовуголь»), № 5-7 и 9-15 треста «Анжероуголь» (комбинат «Кемеровуголь») и харьковскому заводу «Свет шахтера».

Переходящие красные знамена ВЦСПС и Министерства угольной промышленности присуждены 40 предприятиям и стройкам.

(ТАСС).

Письмо железнодорожников Советского Союза Председателю Совета Министров Союза ССР

Иосифу Виссарионовичу СТАЛИНУ

Железнодорожники Советского Союза обратились с письмом к товарищу И. В. Сталину:

«В радостный для нас праздник — Всесоюзный День железнодорожного транспорта, — пишут они, — все наши чувства обращены к Вам, нашему родному отцу и учителю, и мы от всего сердца желаем Вам долгих лет жизни, здоровья и сил на счастье и радость народов Советской страны, на благо нашей горячо любимой Родины.

В этом году праздник, который мы с любовью называем Сталинским Днем железнодорожника, советский народ встречает в обстановке успешного осуществления Ваших великих предначертаний по строительству коммунизма.

Пятнадцать лет тому назад, 30 июля 1935 года, Вы, дорогой Иосиф Виссарионович, в своей исторической речи на приеме железнодорожников указали на решающее значение железнодорожного транспорта для существования и развития такого громадного государства, каким является наш могучий Советский Союз.

Ваше гениальное учение о великом государственном значении железнодорожного транспорта в СССР, о большой чести работать на транспорте, о решающей силе дисциплины, слаженности и четкости всех звеньев, всех винтиков транспортного конвейера вдохновило советских железнодорожников на борьбу за под'ем транспорта. Вы возвеличили наш труд и согрели теплотой Вашего отеческого сердца каждого железнодорожника — от самых больших руководителей до самых «малых» работников.

Мы постоянно чувствуем Вашу организующую роль, Вашу отеческую заботу о транспорте, о его людях, и это вдохновляет нас, железнодорожников, на самоотверженный труд.

За годы послевоенной сталинской пятилетки железнодорожный транспорт, восстанавливая разрушенное войной хозяйство, увеличил пропускную способность ряда важнейших направлений железнодорожной сети. Наша социалистическая промышленность вооружила железные дороги мощными паровозами, большегрузными вагонами. На ряде направлений введены тепловозная и электрическая тяга, непрерывно внедряются автоблокировка, автостопы, механизация трудоемких процессов на погрузочно-разгрузочных работах и на железнодорожном строительстве.

С огромным воодушевлением участвовали работники железнодорожного транспорта во всенародном соревновании в честь 70-летия со дня Вашего рождения — этой дорогой сердцу всех советских людей знаменательной даты. Нашу безграничную любовь и преданность Вам, дорогой товарищ Сталин, мы ознаменовали в этом соревновании новыми трудовыми успехами, выполнив досрочно годовой план погрузки.

Мы рады доложить Вам, родной товарищ Сталин, что в 1949 году грузооборот на железнодорожном транспорте увеличился по сравнению с 1948 годом на 17 проц. и значительно превзошел довоенный уровень. Железнодорожники перевыполнили на 0,4 проц. задание по производительности труда, снизили на 6 проц. против плана расход топлива на измеритель работы и себестоимость перевозок на 1 проц.

В 1950 году железнодорожники с новой силой развернули борьбу за улучшение качества работы транспорта, за дальнейший рост перевозок и повышение рентабельности всех железнодорожных предприятий. Эта борьба принесла свои плоды: план погрузки за первые два квартала текущего года выполнен на 101,2 проц.

В борьбе за досрочное выполнение пятилетнего плана восстановления и дальнейшего развития железных дорог на транспорте выросли замечательные люди — новаторы производства, которые своей стахановской работой помогли выявить и мобилизовать огромные ранее неиспользованные внутренние резервы.

Работники железнодорожного транспорта, как и все трудящиеся нашей Родины, переживают сейчас огромный политический и производственный под'ем. Единодушно подписываясь под Воззванием Постоянного Комитета Всемирного конгресса сторонников мира о запрещении атомного оружия, железнодорожники полны решимости своим самоотверженным трудом крепить мощь нашей любимой Родины и дело мира во всем мире.

Дорогой Иосиф Виссарионович! Железнодорожники помнят Ваши указания о том, что нельзя успокаиваться на достигнутом, ибо тот, кто перестает замечать недостатки в своей работе, не способен двигаться вперед. Мы знаем, что в работе железнодорожного транспорта имеются еще серьезные недостатки, что внутренние резервы используются еще неполностью, особенно в области ускорения оборота вагонов, выполнения графика движения поездов и организации пассажирских перевозок. Мы обещаем Вам, товарищ Сталин, еще шире развернуть социалистическое соревнование, повысить уровень критики и самокритики недостатков в нашей работе и на этой основе добиться дальнейшего под'ема и улучшения качества всей работы железнодорожного транспорта.

Мы, железнодорожники Советского Союза, берем на себя следующие обязательства:

досрочно выполнить план погрузки 1950 года и погрузить сверх плана 130 тысяч вагонов каменного угля, 15 тысяч вагонов черных металлов, 20 тысяч вагонов руды и 150 тысяч цистерн нефтепродуктов;

превысить уровень грузооборота, запланированный на последний год пятилетки;

ускорить оборот вагона против нормы на 2 часа;

перевыполнить план по производительности труда на 2 проц.;

снизить расход топлива на измеритель работы против нормы на 3 проц.;

снизить себестоимость перевозок против плана на 1 проц.;

обеспечить дальнейшее улучшение обслуживания пассажиров на вокзалах и в поездах;

тщательно подготовить к зиме хозяйство и кадры на каждом предприятии железнодорожного транспорта и в условиях зимней работы обеспечить дальнейший рост грузооборота в соответствии с потребностями народного хозяйства».

Рабочие, инженерно-технические работники и служащие предприятий и учреждений железнодорожного транспорта сообщают далее товарищу Сталину о конкретных обязательствах, которые они взяли на себя для досрочного выполнения производственных планов в отдельности по каждому округу, железной дороге, по отдельным паровозоремонтным, вагоноремонтным заводам, по отдельным управлениям железнодорожного строительства и другим предприятиям и учреждениям железнодорожного транспорта.

Вот обязательства железнодорожников Томской дороги:

«Годовой план погрузки выполнить досрочно и погрузить сверх плана 5 тысяч вагонов угля, ускорить оборот вагона против нормы на 2 часа, перевыполнить план по производительности труда на 1 проц., снизить против плана себестоимость перевозок на 1 проц. и расход топлива на измеритель — на 2 проц.».

В заключение железнодорожники пишут:

«Дорогой Иосиф Виссарионович! Мы, советские железнодорожники, обещаем Вам неустанно трудиться над тем, чтобы социалистический транспорт был, как Вы учите, четко работающим, исправно действующим, точным, как хороший часовой механизм, конвейером. Мы и впредь будем крепить социалистическую дисциплину труда и упорно овладевать техникой и хозяйством железнодорожного дела.

Под Вашим испытанным руководством, наш родной товарищ Сталин, под руководством нашей славной большевистской партии и Советского Правительства железнодорожники с честью выполнят поставленные перед ними задачи. Мы приложим все силы к тому, чтобы еще больше возвеличить нашу социалистическую Родину, на которую с любовью и надеждой смотрит все прогрессивное человечество.

С чувством большой благодарности обращают к Вам, дорогой товарищ Сталин, свои взоры все народы Советского Союза и сотни миллионов простых людей всех стран мира. Ваше имя, товарищ Сталин, олицетворяет величие Советского Союза, зовет к новым подвигам творческого труда, к борьбе за прочный мир, за народную демократию, за счастливое будущее всех народов. Прогрессивное человечество всего мира видит в Вас своего любимого вождя, оно верит и знает, что знамя Ленина—Сталина — это знамя борьбы и победы трудящихся за мир и процветание человечества.

Да здравствует наша великая, могучая Советская социалистическая Родина — оплот мира, демократии и социализма!

Да здравствует великая партия Ленина —Сталина — вдохновитель и организатор всех наших побед!

Да здравствует наше родное Советское Правительство!

Слава великому знаменосцу мира, вождю всего прогрессивного человечества, нашему родному, горячо любимому товарищу Сталину!».

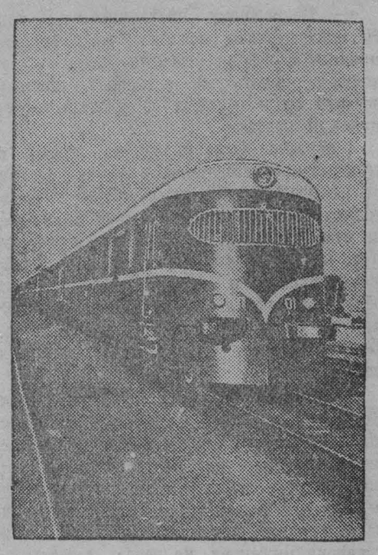

На линии Москва—Сочи будет курсировать дизель-поезд. Весь путь он будет проходить за 37 часов 10 минут. На снимке: дизель-поезд.

Снимок С. Преображенского. (Фотохроника ТАСС).

Празднование Сталинского Дня железнодорожника

ТОРЖЕСТВЕННОЕ ЗАСЕДАНИЕ В МОСКВЕ

Десятки тысяч москвичей пришли 30 июля в Центральный парк культуры и отдыха имени Горького. Трудящиеся столицы отмечали здесь Сталинский День железнодорожника. В переполненном Зеленом театре парка состоялось торжественное заседание.

Сцена театра — в праздничном убранстве. В центре — обрамленный знаменами в живых цветах огромный портрет товарища И. В. Сталина. По сторонам сверкают золотом надписи: «Слава великому Сталину!», «Слава партии большевиков!».

В театре собрались знатные люди железнодорожного транспорта и многочисленные гости.

С огромным воодушевлением в почетный президиум избирается Политбюро ЦК ВКП(б) во главе с товарищем И. В. Сталиным.

Доклад о Всесоюзном Дне железнодорожника сделал министр путей сообщения СССР тов. Б. П. Бещев.

— Празднование Всесоюзного Дня железнодорожника в текущем году совпадает с особо знаменательной датой — 15-летием исторической речи товарища Сталина на приеме работников железнодорожного транспорта в Кремле, — сказал тов. Бещев. — В этой речи товарищ Сталин указал на решающее значение железнодорожного транспорта для развития Советского государства. Прошедшие 15 лет были годами борьбы за выполнение указаний нашего великого вождя и учителя товарища Сталина, годами самоотверженного труда железнодорожников на благо советской Родины.

Докладчик отметил, что свой традиционный праздник железнодорожники встретили в обстановке большого политического и трудового под'ема. Советские железнодорожники, единодушно подписавшие Стокгольмское Воззвание, полны решимости подкрепить свое стремление к миру самоотверженным трудом, направленным на дальнейшее укрепление мощи Советского государства.

Докладчик говорит о славных победах, одержанных работниками железнодорожного транспорта под руководством коммунистической партии и товарища И. В. Сталина. Железные дороги Советского Союза неуклонно увеличивают об'ем перевозок и наращивают свою производственную мощность. Из года в год растет сеть стальных магистралей. Естественные богатства отдаленных районов страны, ранее недоступные, теперь, после постройки новых железнодорожных линий, поставлены на службу советскому народу.

— В день своего праздника железнодорожники обратились с письмом к товарищу Сталину, — говорит в заключение докладчик. — Они дали слово великому вождю превысить уровень грузооборота, установленный пятилетним планом, погрузить и перевезти сверх задания сотни тысяч вагонов каменного угля, руды, черных металлов, нефтепродуктов, перевыполнить государственное задание по повышению производительности труда и экономии топлива, улучшить обслуживание пассажиров в поездах и на вокзалах. Претворяя в жизнь мудрые указания товарища Сталина, советские железнодорожники приложат все свои силы к тому, чтобы с честью выполнить поставленные перед ними задачи.

Бурной овацией встречается провозглашенная докладчиком здравица в честь славной советской Родины — несокрушимого оплота мира во всем мире, в честь великой партии большевиков, гениального зодчего коммунизма и вождя всего прогрессивного человечества Иосифа Виссарионовича Сталина.

С огромным воодушевлением участники торжественного заседания приняли приветствие товарищу И. В. Сталину.

В заключение состоялся большой концерт с участием лучших мастеров искусств столицы.

(ТАСС).

ШИРЕ ФРОНТ УБОРОЧНЫХ РАБОТ

Колхоз за колхозом включаются в уборку хлебов

ЮРГА. **(По телефону).** Колхозы района включаются в уборочные работы. В сельхозартели «1 августа» Юргинского сельсовета на выборочную косовицу ржи вышли 17 колхозников. Пущена в работу одна машина — жатка-самосброска.

На уборку ржи серпами в колхозе имени Ворошилова Елгинского сельсовета вышли 27 колхозниц. Спелая рожь сразу же вяжется в снопы. Жницы не допускают потерь, подбирают с полосы каждый колосок.

В ближайшие дни в уборку урожая включатся и другие колхозы района.

* * *

ИТАТ. **(По телефону).** Колхозники сельхозартели имени Чапаева приступили к уборке ячменя. На косовицу хлеба выведены уборочные машины — жатки-самосброски.

Через два дня начнется массовая косовица ржи. Итатская машинно-тракторная станция полностью готова к уборке хлеба. Комбайны и молотилки доставлены в колхозы, укомплектованы комбайновые агрегаты, приведены в порядок зерносушилки, крытые тока и зерноочистительные машины.

В комбайновых агрегатах обсуждают письмо мариинских комбайнеров. Развертывается социалистическое соревнование за высокопроизводительное использование машин. Комбайнер Итатской МТС тов. Лещенко взял обязательство — убрать на своем комбайне 1000 гектаров хлеба.

С первых дней—никаких потерь!

ТЯЖИН. **(По телефону).** Замечательные хлеба зреют на полях колхозов района. Озимая рожь повсеместно находится в восковой спелости. Более 15 сельскохозяйственных артелей приступило к выборочной уборке урожая.

Колхозники сельхозартели «Заря коммунизма» вышли на уборку еще 27 июля. За первый день было сжато серпами около 5 гектаров высокоурожайной ржи. Активно включились в косовицу хлеба колхозники сельхозартели «Светлый луч». Многие колхозницы на жатве серпами перевыполняют нормы выработки. В этом колхозе рожь особенно хорошая. Каждый гектар даст не менее 125—130 пудов зерна.

С первых дней хлеборобы района борются с потерями зерна на уборке урожая. Весь сжатый хлеб связывается в снопы и ставится в суслоны. Вязальщицы имеют при себе грабли и собирают все до единого колоска.

Сушильное хозяйство не готовят

Замечательный урожай зреет на колхозных полях Подунского района. Скоро на заготовительные пункты пойдут потоки машин и повозок с зерном нового урожая. К этому периоду деятельно готовятся колхозники и механизаторы МТС.

Наиболее организованно готовятся к страдной поре труженики сельхозартелей имени Калинина, «Новый путь», «Путь к коммунизму». В колхозе имени Калинина зерносушилки готовы к просушке зерна, заканчивается ремонт старых токов и ведется строительство новых.

В артельных мастерских отремонтированы все приводы к простым машинам, повозки, клейтоны, веялки и сортировки. Колхозник Филипп Терентьевич Сизев изготовил 60 деревянных граблей и 39 лопат.

Комбайнеры Грищенко и Рязанцев хорошо подготовили свои комбайны. Тов. Грищенко взял обязательство—намолотить 14 тысяч центнеров зерна и убрать 1000 гектаров хлебов на машине «Сталинец-6». Сейчас он оборудует комбайн третьей очисткой и приспосабливает деревянный бачок с краником, в котором будет запас воды для заливки в радиатор без остановки комбайна.

Но далеко не так готовятся к жатве в колхозах имени Маленкова, имени Буденного, «Новая жизнь», «Память Фрунзе». В колхозе имени Молотова в прошлом году неисправность зерносушилок и отсутствие крытых токов явились немалым тормозом в хлебосдаче, зерно подверглось самосогреванию и порче. Еще хуже обстояли дела и в артели имени Буденного (председатель тов. Галкин). Однако печальные уроки прошлого года руководители данных артелей забыли.

Позицию невмешательства в эти дела прочно заняли руководители Тарасовской МТС. Подготовка сушильного хозяйства и крытых токов — одно из важнейших звеньев подготовительной работы к уборке урожая и хлебозаготовкам. Медлить с этим делом недопустимо.

И. КУЛИГИН.

ПАРТИЙНАЯ ЖИЗНЬ

Отдел партийного комитета или хозяйственное ведомство?

От специального корреспондента „Правды".

В приемной заместителя директора Кузнецкого металлургического комбината по снабжению нам довелось встретить инструктора отдела тяжелой промышленности Кемеровского обкома партии тов. Иванова.

— Попрежнему проталкиваю, — как бы оправдываясь, пояснил тов. Иванов причину своего пребывания здесь. — Потонул в бумагах, — с горькой иронией добавил он и раскрыл об'емистый, туго набитый портфель.

В портфеле было множество писем и телеграмм, адресованных в обком партии от различных ведомств с просьбой «протолкнуть» и «ускорить» наряд на балки, на стальной лист, на металлоконструкции и т. п. «Протолкнуть», «ускорить» движение нарядов и поручено инструктору обкома. Он успел уже побывать по таким же делам на предприятиях Гурьевска, Белова и теперь «на недельку заглянул сюда».

В отделе тяжелой промышленности Кемеровского обкома партии так уж заведено, что его работники зачастую становятся ходатаями по проталкиванию различного рода нарядов и прочих хозяйственных дел. Бывая на предприятиях, они заходят чаще всего к директору или главному инженеру, но редко заглядывают в первичные парторганизации.

Где причины такого стиля работы отраслевого отдела обкома?

Они коренятся прежде всего в неправильном отношении к отделу со стороны бюро и секретарей обкома партии. Поручая отделу решать преимущественно хозяйственные дела, с которыми часто обращаются в обком некоторые ведомства и отдельные работники, секретари обкома тем самым толкают инструкторов отдела на мелочную опеку, а иногда и прямую подмену хозяйственных руководителей предприятий.

Загружая себя большим количеством текущих хозяйственных дел, работники отдела тяжелой промышленности обкома упускают из виду важнейшие вопросы подбора, расстановки и воспитания кадров, политической работы в массах. Они мало вникают в жизнь первичных парторганизаций, глубоко не изучают опыт осуществления партийного контроля хозяйственной деятельности администрации предприятий.

А ведь именно это и должно составлять главное в деятельности отраслевого отдела партийного комитета. Его обязанность — изучать кадры не по анкетам, а на живой практической работе, оказывать им всемерную помощь. Лишь повседневная связь с партийными организациями позволит ему во-время заметить ценную инициативу, обнаружить недостатки в работе предприятий и принять меры к их устранению.

Отраслевой отдел партийного комитета призван обеспечивать выполнение директив партии и правительства, решений бюро обкома по вопросам развития хозяйства. Методы его работы отличны от методов, которыми действуют хозяйственные органы. От него требуется, чтобы он вел организаторскую работу по исполнению решений партийного комитета, учил низовые партийные кадры подходить к вопросам руководства хозяйством с партийных позиций. Совсем другими делами занимаются работники отдела тяжелой промышленности Кемеровского обкома.

Вот характерный пример. Шахты треста «Куйбышевуголь» давно не выполняют производственной программы. Горные механизмы используются здесь едва наполовину, плохо обстоит дело и с качественными показателями работы. На шахтах треста нередко бывают не только инструкторы, но и заведующий отделом тяжелой промышленности обкома тов. Юрьев. Все они имеют дело главным образом с хозяйственными руководителями, пытаясь административными мерами обеспечить выполнение планов добычи угля. Но меры эти не достигают цели.

В то же время никто из работников отдела ни разу не попытался поинтересоваться состоянием партийно-политической работы на шахтах треста. А если бы они занялись этим, то увидели бы крайнюю запущенность политической работы среди шахтеров. Многие партгруппы подземных участков не стали еще подлинными организаторами борьбы за уголь. Социалистическое соревнование рабочих организовано формально. На шахтах по сути дела возрождены давно осужденные «дни повышенной добычи угля», т. е. штурмовщина. В эти дни организуются коллективные и индивидуальные рекорды горняков.

Неправильные методы работы отдела лишают его работников возможности сосредоточиться на важнейших вопросах развития промышленности, своевременно предвидеть и предупреждать трудности в работе предприятий и шахт. А это нередко ставит их перед всякого рода неожиданностями.

Долгое время в обкоме фиксировали низкую производительность новых горных машин на шахтах Кузбасса. До главных же причин такого положения работникам отдела добраться «не было времени». В этом им помогли сами угольщики. На одном из совещаний механизаторов бассейна вдруг выяснилось, что освоение современной техники не сопровождается передовым планированием, установлением новых, более высоких технико-экономических норм. Оказалось, что в ряде угольных трестов на машинные забои планируется ручная норма. Ясно, это не только не способствовало лучшему использованию новой техники, но тормозило применение ее.

Логарифмическая линейка зачастую заменяет работникам отдела знание настоящей жизни. Разработка заданий предприятиям, ежедневный сбор по телефону сведений о ходе выполнения планов, составление декадных, месячных и иных сводок и кон'юнктурных записок отнимают у инструкторов большую часть их рабочего времени. Они лишены возможности чаще бывать на шахтах и заводах, изучать деятельность парторганизаций, помогать им в практической работе.

Неправильный стиль работы отдела тяжелой промышленности обкома ВКП(б) и его заведующего тов. Юрьева подвергался резкой критике на городских и районных партийных конференциях в прошлом году.

Но изменений после этого не последовало. Еще резче была критика в адрес отдела на партийных конференциях, проходивших в нынешнем году. На городской партконференции в Сталинске парторг ЦК ВКП(б) на Кузнецком металлургическом комбинате имени Сталина тов. Степаненко в своем выступлении заявил:

— Работники отдела тяжелой промышленности обкома во главе с заведующим тов. Юрьевым занимаются лишь хозяйственными вопросами, продвижением грузов, материальным обеспечением заводов. Тов. Юрьев во многом облегчает работу заместителей директора нашего комбината, в частности заместителя по снабжению. А вопросами налаживания партийной работы он занимается мало и к тому же формально. Достаточно сказать, что за 14 месяцев в партком комбината от тов. Юрьева не было даже ни одного телефонного звонка, хотя директору он звонит ежедневно.

В жизни предприятий Кузбасса происходит много интересного. Изучать, обобщать и распространять передовые начинания лучших людей предприятий — важнейшая задача партийных органов. На шахтах бассейна появились новые формы соревнования, рожденные творческой инициативой масс. Это стахановские планы накоплений, борьба за освоение сложных машин и совмещение нескольких профессий, стахановские планы повышения производительности труда и др.

Между тем, отдел тяжелой промышленности обкома проявляет странное равнодушие к передовому опыту, не изучает и не обобщает его. Не случайно поэтому в Кузбассе нередко о методах новаторов забывают даже на тех предприятиях, где зародились ценные начинания передовиков.

Все эти факты свидетельствуют о том, что важнейший промышленный отдел Кемеровского обкома ВКП(б) плохо выполняет свои функции и больше походит на хозяйственное ведомство.

Б. ТАРАСОВ.

г. Кемерово.
(Газета «Правда» за 29 июля).

Беловский горком партии о почине поездного диспетчера

БЕЛОВО. (Корр. «Кузбасса»). В результате широко развернувшегося движения машинистов-пятисотников, в Беловском электродепо в последний месяц заметно поднялся среднесуточный пробег электровозов. В мае план по среднесуточному пробегу по депо выполнен на 107 проц. В июне—июле достигнуто новое улучшение пробега электровозов. В колонне тов. Колобаева все машинисты стали пятисотниками.

Почин электровозников горячо поддержали вагонники, путейцы, движенцы.

На днях Беловский городской комитет партии рассмотрел вопрос о выполнении коллективом электродепо своих обязательств в соревновании за увеличение среднесуточного пробега электровозов. Горком дал высокую оценку почина поездного диспетчера коммуниста Чумакова, который первым на Томской дороге начал работать при сокращенном парке электровозов. За счет этого смена Чумакова достигла наилучших показателей по обороту вагонов, перевыполнила план перевозок, снизила их себестоимость.

Беловский горком ВКП(б) предложил начальнику отделения дороги тов. Шепелеву, начальнику политотдела отделения тов. Дроздову, председателю райпрофсожа тов. Бобровскому, секретарю узлового партийного комитета тов. Брезину распространить опыт тов. Чумакова среди всех диспетчеров отделения дороги.

Доклад партбюро шахты в горкоме

Ленинск - Кузнецкий горком ВКП(б) заслушал доклад секретаря партбюро шахты имени 7 ноября тов. Токарева об агитационно-массовой работе в связи с подготовкой ко Дню шахтера.

Лучшие агитаторы парторганизации тт. Терентьев, Леонов, Серезетдинов проводят беседы о Дне шахтера, о дальнейшем росте угольной промышленности, о награждении горняков орденами и медалями за выслугу лет.

Бюро горкома партии отметило серьезные недостатки в агитационной работе. Партийное бюро слабо осуществляет контроль за работой агитаторов, редко проводит семинары, не организует обмена опытом работы агитаторов.

Руководителю агитколлектива тов. Токареву предложено привлечь к агитационной работе наиболее подготовленных инженерно-технических работников и интеллигенцию рабочего поселка, все внимание в политической агитации сосредоточить на решении задач освоения новой техники на шахте, на выполнении прогрессивных норм и обязательств, данных шахтерами в письме товарищу Сталину.

Подготовка свежеубранных семян ржи к посеву

В колхозах и совхозах Урала, Сибири, центральных и северных областей наступают сроки посева озимой ржи. Под рожь заготовлены чистые и занятые пары. Решающее значение теперь имеет своевременная подготовка свежеубранных семян и ранний срок посева.

Поздние посевы ржи, как правило, низкоурожайные. Они особенно ненадежны в степных и лесостепных районах Урала и Сибири с морозными и ветреными зимами, с холодной и континентальной весной. Промерзание и растрескивание почвы разрывает корни озимых, а осенне-зимние ветры повреждают листья и стебли бесчисленными ударами песчинок и кристаллов льда.

Изреживание поздних посевов ведет к запоздалому созреванию, а также к засорению полей. Озимая рожь из очистителя превращается в поздних посевах в засорителя. Как правило, не потому бывает рожь плохая, что сорняков много, а наоборот, потому и сорняков много, что рожь плохая — изрежена или слабо развита от запоздалых посевов.

Исследования и многолетний производственный опыт показали, что лучшими сроками сева ржи в центральных и восточных районах являются августовские— с 1—5 по 15—20 августа. Такие посевы успевают осенью развить густую сеть корней и хорошо раскуститься. А это — основа питания и надежная самозащита растений при перезимовке.

Посевы ржи в первые две декады августа в центральных и восточных районах по хорошим осевшим парам дают по 25—35 центнеров с гектара. Намного уступают по урожайности посевы, произведенные в конце августа и особенно в сентябре. А сентябрьские посевы по свежей пахоте обречены на гибель.

Посев ржи в первой половине августа лучше всего производить семенами переходящих фондов, а при недостатке их необходимо обеспечить своевременную и правильную подготовку свежеубранных семян.

Решающее значение в этом деле для восточных и северных районов имеют два известные предложения академика Т. Д. Лысенко об уборке семенных посевов в восковой спелости и о воздушно-тепловом обогреве семян.

Для подготовки свежеубранных семян ржи, пригодных к посеву 5—15 августа в северных и восточных районах, необходимо, прежде всего, изменить срок уборки ржи. Если ожидать наступления на корню полной твердой спелости ржи, то можно запоздать с подготовкой семян к посеву и пропустить лучшие сроки сева. Если же высевать сыромолотные семена в день их уборки или на другой день, то они дадут поздние растянутые всходы и неполный урожай. Задача же заключается не просто в том, чтобы намолотить семена к 5—15 августа, а в том, чтобы семена к этому сроку были высоковсхожими — пригодными к высеву.

Нельзя убирать рожь в молочной спелости. Семена будут щуплыми и не обеспечат хорошее питание проростков и всходов растений. Щуплые семена дадут слабые маложизненные всходы и намного ниже урожай, чем крупные семена.

Накопление питательных веществ в зерне начинается с налива и заканчивается в восковой спелости. Поэтому уборку семенной ржи можно производить в восковой спелости. В этот период зерно имеет повышенную влажность. Оно должно перейти из восковой спелости в твердую, то есть подсохнуть. Это необходимо не только для вымолота, но и для повышения всхожести.

Где быстрее просохнет зерно— на корню или в сжатых растениях?

В северных и восточных районах, где уборка озимых проходит во второй половине лета, ночные росы и частые осадки замедляют усыхание зерна на корню. В этих районах переход семян из восковой спелости в твердую в растениях на корню совершается медленнее, чем в сжатых растениях. Семена ржи, сжатые в восковой спелости, поспевают к обмолоту и посеву значительно раньше, чем оставленные на корню до уборки в полной твердой спелости. **Поэтому для подготовки свежеубранных семян ржи к ранним срокам сева на Урале, в Сибири и северных районах страны семенные участки не только можно, но и нужно жать в восковой или начале твердой спелости, но не откладывать уборку до полной твердой спелости зерна во всех колосьях.**

Для подготовки свежеубранных семян нужно выбрать раньше других поспевающие семенные участки с высокой агротехникой и хорошим видом на урожай. «Участки же, дающие низкий урожай по причине плохой агротехники, нельзя считать семеноводческими участками ржи» (акад. Т. Д. Лысенко). Непригодные семенные участки следует заменить высокоурожайными хозяйственными участками сортовых посевов.

Сжатую простыми машинами или вручную рожь следует проветрить в валках, в тот же день связать в мелкие снопы и составить в небольшие суслоны, покрыв их снопами. В суслонах рожь просохнет быстрее, чем в крестцах. Через 5—7 дней высушивания семян в снопах производится их обмолот и сортирование.

Во всех центральных, северных и восточных районах **воздушно-тепловой обогрев свежеубранных семян ржи по методу акад. Т. Д. Лысенко является обязательным и незаменимым мероприятием при любом сроке и способе уборки.**

Некоторые колхозы и совхозы восточных и северных районов, запоздав с уборкой семенных участков, в спешке высевали сыромолотные семена без их прогрева и просушки. Это недопустимо. Нужно помнить, что посев ржи сыромолотными семенами без их тепловой просушки приводит к большому недобору урожая, до 5—7 центнеров зерна и больше с каждого гектара.

Если же свежеубранные семена ржи хорошо обогреть и просушить, «снять» с них период покоя, то они дадут всходы раньше и полнее, а урожай — намного выше, чем сыромолотные семена. Более того, хорошо обогретые и просушенные свежеубранные семена ржи дадут урожай не ниже, а могут дать и выше, чем семена урожая прошлых лет из переходящих фондов.

Это подтверждено опытами Тимирязевской сельскохозяйственной академии. В 1938 году озимая рожь «Вятка», посеянная свежеубранными, хорошо обогретыми и просушенными семенами, дала урожай 34,1 центнера с гектара, на 3 центнера выше, чем семенами переходящих фондов, и на 11 центнеров выше, чем сыромолотными непросушенными семенами. В 1940 году посев свежеубранными просушенными семенами дал урожай 15,7 центнера — на 2,9 центнера выше, чем прошлогодними семенами и на 7,5 центнера выше, чем сыромолотными.

Проведенные с 1942 года исследования Всесоюзной академии сельскохозяйственных наук им. В. И. Ленина и многочисленные анализы контрольно-семенных лабораторий центральных, северных и восточных районов, а также районов юго-востока показали, что воздушно-тепловой обогрев семян ржи значительно повышает энергию прорастания, улучшает всхожесть и снижает влажность семян.

Это показали анализы семенных лабораторий Красноярского края, Алтая, Татарии, Горьковской, Кировской, Калининской, Чкаловской, Челябинской, Свердловской, Молотовской, Омской, Иркутской и других областей.

Воздушно-тепловой обогрев семян ржи следует производить на солнце — на подтоварниках и на расчищенных, плотно утрамбованных площадках, в тонком слое в течение 2—3 солнечных дней. Солнечно-воздушный обогрев всех семян ржи, как обязательное агрономическое мероприятие, повысит полевую всхожесть семян и урожай ржи будущего года.

П. КРАЛИН,
научный работник Академии сельскохозяйственных наук имени В. И. Ленина.

Больше леса народному хозяйству

В Мариинске состоялось собрание партийно-хозяйственного актива совместно со стахановцами предприятий треста «Кемероволес».

Трест «Кемероволес» в истекшем полугодии не выполнил государственного плана как по вывозке леса, распиловке, так и лесосплаву. Основная причина состоит в том, что в тресте недостаточно используются резервы производства, большая часть механизмов простаивает, имеются серьезные упущения в организации труда.

Среди лесозаготовителей неудовлетворительно поставлена массово-политическая работа. На Малиновском лесозаготовительном участке по два месяца не бывает газет и журналов, красные уголки не оборудованы. Секретарь партийной организации Верх-Чебулинского леспромхоза тов. Корсунь признает это, но мер к усилению массово-политической работы не принимает. То же самое можно сказать и о других леспромхозах. Чтобы быстрее устранить недостатки в политической работе среди лесозаготовителей, нужно, прежде всего, так расставить силы, чтобы коммунисты были на решающих участках производства, являлись застрельщиками овладения передовой техникой, внедрения стахановских методов труда.

Собрание партийно-хозяйственного актива треста обсудило новые повышенные социалистические обязательства. Лесозаготовители обещают досрочно выполнить план весенне-летних заготовок и дать дополнительно 1000 вагонов леса; поднять производительность труда на 10 процентов; обеспечить досрочное выполнение всех подготовительных работ к осенне-зимнему сезону лесозаготовок и лесосплаву на 1951 год.

С. МИХАЙЛОВ.

В Бурлаковской МТС Киселевского района каждую пятидневку выходит стенгазета «Тракторист». На снимке: члены редколлегии М. И. Пантелеева, А. П. Терновая и М. С. Кутонова за выпуском очередного номера газеты.

Снимок А. Смоктуновича.

Письма из укрупненных колхозов

Первые итоги

До апреля текущего года в селе Ягуново Кемеровского района было четыре сельскохозяйственных артели. Дробление села на мелкие колхозы вызывало много неудобств как в производственной деятельности колхозов, так и в культурной жизни села.

Неудобства в культурном строительстве и благоустройстве села состояли в том, что правления четырех колхозов никак не могли договориться о доле участия. Каждый думал: «Пусть благоустройством села занимается сосед, а у нас своей работы много».

Но главная причина, приводившая к единственно правильному решению — укрупнению колхозов, состояла в другом. Дробление полей, чересполосица, неравномерное распределение между колхозами пашен и лугов сдерживали развитие хозяйства, препятствовали широкому внедрению механизации, снижали доходность трудодня. Сельхозартели «Красный труд» и «Красный Октябрь» имели всего по 62 гектара сенокосных угодий и всегда испытывали острую нужду в кормах для общественного поголовья скота. Сельхозартель «Сталинский путь» была стеснена тем, что ее земля была в середине землепользования колхоза «Заветы Ленина».

Долго и упорно думали ягуновские колхозники, как избежать многих неудобств, мешающих культурной и зажиточной жизни. Некоторые предлагали провести «справедливый» передел земли между артелями, доказывая, что переделом можно ликвидировать чересполосицу, равномерно распределять пахотные и сенокосные угодья между колхозами и тем самым поднять их хозяйство.

Но большинство предлагало другой путь —об'единение колхозов, создание из четырех артелей одного мощного коллективного хозяйства с многоотраслевым общественным производством.

К голосам последних все больше и больше прислушивались.

—Передел земли не увеличит ни пашни, ни сенокосов,—резонно говорили колхозники.—Он только раздробит земли, нарушит севообороты и приведет к упадку всего хозяйства.

На собраниях членов артелей в марте текущего года было уже единодушное мнение — об'единиться в один колхоз. Вскоре состоялось и об'единенное собрание, на котором все четыре колхоза слились в один. Колхозники, памятуя ленинские указания о преимуществах крупного хозяйства перед мелким, назвали свой крупный колхоз «Заветы Ленина».

Прошло больше трех месяцев, как ягуновцы об'единились в одной артели. Творческий созидательный труд сплотил новый большой коллектив. Колхозники, привыкшие к коллективному труду и знающие ему цену, упорно работали в новом укрупненном хозяйстве, чтобы сделать его богатым.

Каковы же первые итоги? Скажут, что три месяца—малый срок для подведения итогов. Но это не совсем так. В укрупненном колхозе «Заветы Ленина» накопился опыт работы, есть уже положительные результаты. Возьмите, хотя бы такой важный участок работы, как использование техники.

—До об'единения в один колхоз,—рассказывает секретарь первичной парторганизации колхоза тов. Демченко,—поля были маленькие. Поэтому мы никогда не работали на сцепах тракторных сеялок.

В результате машины использовались с неполной нагрузкой и давали низкую производительность.

По-другому обстоит дело в нынешнем году. На весеннем севе мощные гусеничные тракторы тянули сцепы сеялок, что позволяло засевать в день по 45—50 гектаров. Не случайно же, что даже при неблагоприятных климатических условиях нынешней весны полевые работы были проведены в лучшие агротехнические сроки и на 5 дней раньше, чем в прошлом году.

А сколько раньше было недовольств между колхозниками-соседями. Бывало, в «Красном Октябре» стоит сеялка, так как нет трактора, а в «Красном труде» есть свободный трактор, но из-за отсутствия сеялки срываются работы.

—Как вспомнишь об этом, сейчас стыдно и больно становится,—говорит председатель колхоза тов. Черниченко.

На обширных полях колхоза «Заветы Ленина» работают сейчас 10 мощных тракторов. И эту технику есть где использовать высокопроизводительно. Посевные площади составляют 2340 гектаров.

Укрупнение колхозов высвободило с различных административно-управленческих и обслуживающих работ 30 колхозников. Только это позволило укомплектовать еще одну полеводческую бригаду.

Об'единение в крупное хозяйство создало условия для еще более широкого внедрения в колхозное производство передовой мичуринской агробиологической науки. В колхозе «Красный труд» на больших массивах проводилось искусственное опыление ржи. Колхозница, Герой Социалистического Труда Екатерина Ивановна Торгунакова в результате применения этого важного агрономического мероприятия получила урожай по 180—200 пудов с каждого гектара. Опыт знатной колхозницы в нынешнем году перенесен на все посевы, что обещает повышение урожая на 5—6 центнеров на гектар или даст колхозу 12—15 тысяч пудов дополнительного зерна.

Колхозы «Красный труд» и «Красный Октябрь» до об'единения испытывали острую нужду в сенокосах. Животноводство в этих колхозах было малочисленное, малопродуктивное. Сейчас, с об'единением в один колхоз, создались условия для развития общественного поголовья скота. Только простое об'единение ферм улучшило уход и содержание скота, а это, в конечном итоге, сказалось на росте поголовья скота и увеличении его продуктивности.

Но это — лишь первые шаги. Правление укрупненного колхоза ставит задачу развивать племенное высокопродуктивное животноводство и вести эту важную отрасль хозяйства на основе зоотехнической науки и механизации труда на фермах. Начали здесь со строительства типовых животноводческих помещений. Это и правильно. В примитивные скотные дворы нельзя было проводить водопровод и внедрить электродойку. В этом году колхоз строит девять об'ектов: свинарник на 100 маток, два птичника на 500 голов птицы каждый, два скотных двора, овощехранилище и другие.

— Постройка скотных дворов позволит содержать скот в теплых и чистых дворах, можно будет оборудовать водоснабжение, электродойку, кормоприготовление и другую механизацию. Это будет новый шаг по пути повышения культуры труда в животноводстве, а значит и продуктивности скота, — говорит тов. Демченко.— В мелких колхозах было бы экономически невыгодно строить водопровод на 30—40 голов крупного рогатого скота, да и потребовалось бы на механизацию ферм несколько лет. В об'единенном колхозе эта работа даст огромную экономическую выгоду и ее можно провести за один —два года.

На полях колхоза «Заветы Ленина» зреет богатый урожай. Все мысли и тела колхозников направлены сейчас на то, чтобы образцово подготовиться к уборке, провести ее быстро и без потерь, досрочно, в сентябре, выполнить первую заповедь — поставки зерна государству.

Машинно-тракторная станция дает колхозу 5 комбайнов. В полеводческих бригадах есть сейчас и люди, и тягловая сила, чтобы обеспечить обслуживание этой сложной техники. В прошлом году в мелких колхозах часто комбайны простаивали из-за того, что маломощные полеводческие бригады не могли справиться с отвозкой зерна, с уборкой соломы. Да и мелкие массивы сдерживали работу этих мощных степных кораблей. Сейчас эти препятствия устранены. Техника получила широкий простор и она, освобожденная от искусственных перегородок, в руках умелых людей, даст высокую производительность.

— В нынешнюю уборку урожая мы будем убирать в день не менее 35—40 гектаров на машину, — заявляют комбайнеры Кемеровской МТС.

Приведены в боевую готовность и все уборочные средства колхоза. Здесь все— и серпы, и косы, и сенокосилки, и простые уборочные машины — будет брошено на уборку урожая.

Особое внимание колхозников привлекает организация сушки и сортировки зерна. В прошлом году именно этот участок сдерживал хлебозаготовки, осложнял всю работу мелких колхозов. В этом году колхоз строит новую зерносушилку, которая будет механизирована полностью, вплоть до взвешивания зерна.

Первые итоги работы укрупненного колхоза дают все основания сделать вывод, что только простое слияние коллективных хозяйств дает уже огромный простор для повышения производительности труда, создает преимущества для всестороннего развития хозяйства. Но это только начало нового, более мощного под'ема экономики колхоза, культурности и зажиточности колхозников.

Сейчас каждый колхозник убедился на практике, что непроизводительное использование машин и рабочей силы было основным препятствием в получении высоких денежных доходов. Укрупнение колхозов—путь к более целесообразному использованию общественных земель, колхозных и государственных средств производства. А это — мощный рычаг под'ема общественного многоотраслевого хозяйства, расцвета культуры и зажиточности колхозной деревни.

Ф. ЗСАУЛОВ.

Дню шахтера—достойную встречу

Трудовой вклад в дело мира

КИСЕЛЕВСК. (Корр. «Кузбасса»). Каждый день вахта мира отмечается новыми успехами. Около 20 участков треста «Кагановичуголь» на пять дней раньше срока справились с июльской программой. С честью держат свое шахтерское слово горняки шахт № 3, «Суртаиха», № 7-а, «Дальние горы» и № 7-б. В счет августа ими выдано около 30 эшелонов топлива сверх плана.

Включаясь в социалистическое соревнование за достойную встречу горняцкого праздника, коллективы ранее отстающих участков набирают темпы в работе. Ритмично начали работать горняки шахты имени Вахрушева. Они погасили свой долг и перевыполнили июльское задание. Высокопроизводительно работает смена горного мастера тов. Винского. Лавщики тт. Мартын, Шумский, проходчики тт. Острижко, Покатилов и Закревский ежемесячно выполняют по две нормы.

Горняки шахты № 4 улучшили свою работу в третьей декаде. Ведущее место в соревновании занимает участок № 6. Здесь четко организован труд в бригадах и сменах. 25 июля горняки участка выдали последние тонны топлива в счет августа. Десятки шахтеров в эти дни уже выполнили по полторы годовых нормы. Среди них — почетный шахтер тов. Митюн, забойщики тт. Туруев, Силин и другие.

Годовые обязательства по сверхплановой добыче —ко Дню шахтера

ПРОКОПЬЕВСК. (Корр. «Кузбасса»). Коллектив шахты имени Ворошилова соревнуется за достойную встречу Дня шахтера. На сменных собраниях, посвященных итогам работы прошлого месяца, горняки берут новые, повышенные обязательства. У всех единое стремление — дать больше угля Родине.

В первых рядах этого патриотического движения идут шахтеры участка, которым руководит тов. Сакирник. Неся стахановскую вахту мира, коллектив участка одержал производственную победу, выдал на-гора более 1.300 тонн угля сверх плана. Особенно хорошо здесь трудятся шахтеры смены горного мастера тов. Никитина и коллектив участка тов. Ренскова. Стахановскими темпами работает и первый участок.

Коллектив шахты решил в августе отправить Родине несколько тысяч тонн угля дополнительно к плану и ко Дню шахтера выполнить годовые обязательства.

На передовых участках шахты „Южная“

Горняки шахты «Южная» треста «Кемеровоуголь», соревнуясь за достойную встречу Дня шахтера, одержали большую производственную победу, досрочно завершив семимесячную программу. На участках тт. Велимсона, Харьковского и Костюченко нет рабочих, не выполняющих норм выработки. По сравнению с прошлым годом производительность труда на этих участках поднялась на 20 — 25 процентов.

Имена горных мастеров тт. Савельева, Сенокосова, Черепанова, забойщиков тт. Уртинова, Посатого, Болотова известны далеко за пределами шахты. Они, как правило, выполняют свои нормы на 200 процентов.

Борьба всего коллектива за снижение себестоимости угля позволила за семь месяцев сэкономить 250 тысяч рублей. Шахтерский коллектив «Южной» решил встретить праздник стахановской работой и выполнить годовое обязательство по сверхплановой добыче угля к 27 августа.

Н. АЛЬБИНИН.

В эти дни на шахте „Ягуновская“

На шахте «Ягуновская» треста «Кемеровоуголь» широко развернулось социалистическое соревнование за достойную встречу Дня шахтера. Став на стахановскую вахту мира, они взяли обязательство добыть в июле 3 тысячи тонн угля сверх плана и выполнили его.

Большой вклад в сверхплановую добычу внесли шахтеры участка тов. Аксенова. Завершив июльский план на семь дней раньше срока, они выдали на-гора свыше двух эшелонов сверх задания.

Слаженной работой на этом участке отличаются молодые щитовики бригады Николая Сартакова. Бывшие ученики горнопромышленной школы тт. Даутов, Куксов, Мешков и бригадир Сартаков хорошо водят щит. Из-под щита они дают больше, чем по 400 тонн в сутки при плане 190 тонн.

Увеличивают сверхплановый счет и шахтеры участка тов. Погодина. Обязательство — дать в июле 300 тонн сверхпланового угля они перевыполнили, добыв больше 500 тонн. На участке идет борьба за достижение лучших показателей по профессиям. Забойщик тов. Панчишин решил работать за двоих, и сдержал слово, выполнив норму свыше, чем на 200 процентов.

Среди проходчиков отличается бригада тов. Агеева. Она переняла опыт организации труда бригадира шахты «Северная» тов. Зубова и работает на месячном замере, без сменного подмера. Бригаду в 14 человек тов. Агеев комплектовал сам. У него в бригаде нет рабочих, не выполняющих норм.

Бригадир показал замечательный пример. Три месяца назад он сдал экзамены и получил права на управление машиной «С-153» и на ведение взрывных работ. Теперь в бригаде тов. Агеева все проходчики имеют по три профессии. Работая на проходке основного штрека, бригада систематически перевыполняет план.

Хорошо работают проходчики, братья Билетины. Они проходят штрек по пласту Безымянному, по которому будет производиться откатка угля при эксплуатации нижележащего пласта. Проходчики дают по 150—190 процентов сменной выработки.

Горняки шахты поставили перед собой задачу: до Дня шахтера погасить образовавшийся в начале года угольный долг и к 27 августа закончить восьмимесячную программу угледобычи и подготовительных работ.

Н. ДУБИНИН.

У горняков шахты „Зиминка“

ПРОКОПЬЕВСК. (Корр. «Кузбасса»). Дружно несут вахту мира горняки шахты «Зиминка» треста «Прокопьевскуголь». Каждая смена завершает трудовой день новыми производственными успехами. С начала вахты мира коллектив шахты добыл и отправил Родине более трех эшелонов топлива сверх плана.

Коллективы участков, которыми руководят тт. Тихонов, Бабских и Пащенко, работают с большим патриотическим под'емом. Каждый рабочий намного перевыполняет свое техническое задание.

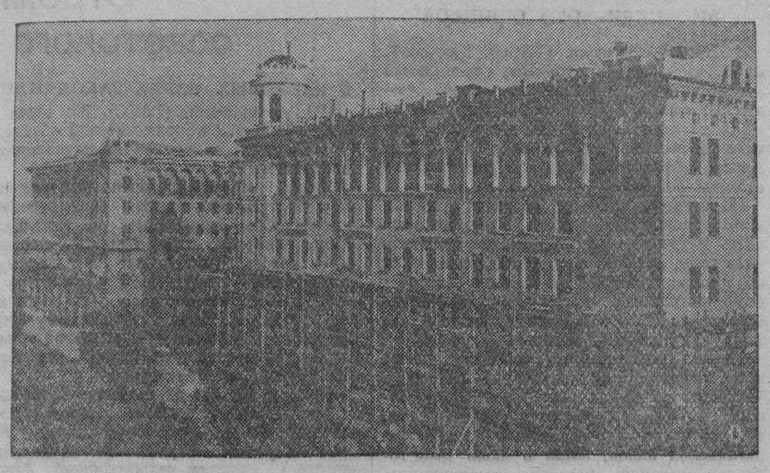

Новые кварталы города Сталинска.

На снимке: один из законченных постройкой 140-квартирных домов на проспекте Кирова освобождается от лесов и готовится к заселению.

Снимок В. Булычева.

О торговле в Киселевске

(ПО ПИСЬМАМ ЧИТАТЕЛЕЙ).

Растет город шахтеров — Киселевск. Его окраинные кварталы уже близки от окраин Прокопьевска. Одновременно ширится торговая сеть Киселевска. Новые магазины и ларьки открывают городской торговый отдел, ОРС'ы шахт и заводов. Горняки и машиностроители с каждым годом пред'являют все больший спрос на добротные вещи, и в киселевских магазинах ширится ассортимент промышленных и продовольственных товаров, в городе начинает развиваться специализированная торговая сеть.

Тем досаднее, что наряду с общим под'емом торговли, ее культуры в некоторых магазинах Киселевска еще есть случаи неудовлетворительного обслуживания покупателей.

Еще в ноябре прошлого года пленум Киселевского горкома партии отметил недостатки в работе торговой сети Киселевска. Участники пленума прямо назвали пути исправления положения. Принятое пленумом постановление должно было явиться боевой программой действий для директора Киселевсторга тов. Бабина, начальника ОРС'а треста «Кагановичуголь» тов. Белокаменцева и всех коммунистов торговых учреждений. Однако этого не случилось. Прежние недочеты в работе магазинов сохранились по сей день. Руководители торговых организаций формально отнеслись к выполнению решения пленума горкома ВКП(б).

В апреле нынешнего года в Киселевске прошла общегородская конференция покупателей. На ней трудящиеся вновь отмечали пороки торговой сети. Но из ценных замечаний тт. Патрушевой, Штрыся, Филиппова, Желтоводова и других покупателей руководители торгов и ОРС'ов не извлекли урока.

Большая часть жалоб читателей газеты «Кузбасс» касается работы торговой сети в отдаленных рабочих поселках Киселевска.

Жители поселка Афонино тт. Выходцев, Тарасов, Цыцура, Савенков, Левин и другие справедливо пишут в редакцию:

«В магазинах центральной части города Киселевска всегда есть большой выбор самых разнообразных продовольственных, промышленных товаров, а в нашем поселке часто отсутствуют в продаже даже товары первой необходимости, беден ассортимент хлебобулочных и колбасно-мясных изделий, редко увидишь мороженое и прохладительные напитки. Все это может быть с лихвой завезено из центра города, но руководители поселковой торговой сети слишком беспечны и нерасторопны. Поселок Афонино растет и давно назрел вопрос об открытии в нем дежурного, работающего до полуночи, магазина или ларька».

Такие же упреки адресует руководителям киселевской торговой сети т. Федоров, живущий в поселке шахты «Тайбинская». В магазинах и столовых этого поселка привыкли ссылаться на отсутствие транспорта для перевозки продуктов из города, хотя дело просто в безинициативности торговых работников.

На базе ОРС'а треста «Кагановичуголь» в изобилии товаров первой необходимости, а в окраинных магазинах — в поселках шахт № 6 и «Дальние горы», машиностроительного завода — не всегда купишь также такие ходовые товары, как соль и спички. Заведующие магазинами и столовыми ОРС'а тт. Гнедина, Бурлаков, Близнякова, Попова, Наумова смирились с этим и не обращают внимания на записи трудящихся в книге жалоб и предложений.

Не удивительно после этого, что в ряде магазинов Киселевска не выполняется план товарооборота. Торговая сеть города из месяца в месяц не выбирает полностью с баз занаряженных ей фондов товаров.

В торговой сети Киселевска еще есть случаи растрат и хищений. Слишком либерально относятся к нарушителям правил советской торговли, а порою и к растратчикам, руководители торговых организаций Киселевска. Некто Ильин, работая директором магазина № 4, столовых № 4 и № 7 ОРС'а треста «Кагановичуголь» был уличен в растрате. Однако его не отдали под суд. Сумму растрат списали в убыток, а Ильина... перевели работать на базу ОРС'а.

Не потребовал от руководителей торговли в городе безусловного выполнения своего постановления и Киселевский горком партии (секретарь тов. Горбунов).

В быстро растущем Киселевске есть все условия для образцовой постановки торговли, для полного удовлетворения возросших запросов трудящихся одного из крупнейших в Кузбассе угольных рудников.

А. ХАНОВ.
(Корр. «Кузбасса»).

ВОПРОСЫ ТОРГОВЛИ НА СЕССИИ ГОРОДСКОГО СОВЕТА

ПРОКОПЬЕВСК. (Корр. «Кузбасса»). Состоялась 26-я очередная сессия городского Совета депутатов трудящихся. Сессия обсудила доклад председателя исполкома городского Совета тов. Морозова о состоянии торговли в городе.

Докладчик и выступавшие в прениях указывали на то, что торговые работники не учитывают возросших запросов трудящихся, не заботятся о разнообразном ассортименте товаров в магазинах. Особенно плохо торгуют в магазинах ОРС'а треста «Сталинуголь». Исполняющий обязанности начальника ОРС'а тов. Белов не заботится о том, чтобы в магазинах было изобилие продовольственных и промышленных товаров. Горторготдел недостаточно контролирует работу магазинов и столовых.

Сессия прошла под знаком большевистской критики и самокритики недостатков в работе торговой сети. Депутаты наметили конкретные мероприятия по улучшению торговли в городе.

Среди стройных сосен...

Через каждые 12 дней с окраины города Сталинска отправляются автобусы, полные пассажиров, едущих в Таргайский дом отдыха. Это люди из разных городов Кузбасса, из Новосибирской и Томской областей. Здесь металлурги, шахтеры, строители, железнодорожники.

...Оставив позади небольшое село, автобус круто свертывает влево и, поднявшись в гору, в'езжает в сосновый бор. После городской духоты и 28-километровой пыльной дороги приехавшие с особенным наслаждением полной грудью вдыхают здоровый, чистый воздух, напоенный запахами смолистых сосен, скошенной травы и цветов. Девушки, сидящие в машине, негромко запевают: «Широка страна моя родная...» В начале тихо, а потом все громче и бодрее им начинают помогать остальные. У ворот с гостеприимной надписью «Добро пожаловать!» песня звучит уже многоголосо и стройно. Она обрывается только на остановке автобуса.

Вместе с представителем администрации приехавшие поднимаются по ступенькам крыльца, на резных столбиках которого виднеется вывеска: «Контора Таргайского дома отдыха ВЦСПС».

После регистрации отдыхающие направляются в парк, к жилым корпусам. За год здесь многое изменилось. Активно участвуя во всесоюзном смотре санаториев и домов отдыха ВЦСПС, коллектив Таргайского дома отдыха хорошо подготовился к открытию летнего сезона.

На квадратной площадке у столовой появились новые клумбы. Ровные грядки цветов протянулись у стен здания и вдоль тротуара. Светлоголубой краской покрыты окна и двери зданий. Блестит чисто вымытый пол. В коридорах, на балконах и верандах—мягкая мебель. На стенах — красочные картины, на окнах —нежно-розовые занавески. Везде безукоризненная чистота и порядок.

Но лучшее достоинство здешних мест — сама природа.

Выйдите на балкон и взгляните на прилегающую местность. Вокруг — высокие стройные сосны. В центре усадьбы, по углам широкой площадки, темнеют ели, между кустарниками видны белые стволы берез. Вдоль всего парка протянулась длинная аллея фруктовых деревьев. А дальше насколько хватает глаз, на отрогах гор — живописные хвойные леса.

* * *

После завтрака на центральной усадьбе тишина. Большинство отдыхающих в это время уходит на извилистый берег небольшой реки. Многие идут сюда с книгами в руках. Волейболисты захватили с собой мяч и, образовав круг, начинают тренироваться в пасовке. Группы отдыхающих принимают солнечные ванны на открытых возвышенностях в лесу.

К двум часам дня с букетами цветов веточками сочной красной земляники отдыхающие возвращаются домой.

После полдника сотни людей приходят в спортивный городок. Высоко взлетает над сеткой волейбольный мяч: команды готовятся к очередным соревнованиям. Из дальнего угла доносятся удары бит об изгородь городошной площадки. Бойко идет игра в кегельбан. А в стороне попеременно то взлетают, то стремительно несутся вниз качели.

На ровной полянке массовик Г. С. Попов устанавливает стол с принадлежностями для шуточных игр и аттракционов. Полянку быстро окружают отдыхающие.

Выслушав об'яснения массовика, многие пытаются с завязанными глазами с хода взять со стола призы. Не каждому это удается, большинство под смех окружающих хватает руками воздух.

— А кто пройдет 15 метров, зажав между коленями футбольный мяч?

Так чередуются игры, забавы, аттракционы—один интереснее и веселее другого.

Не приходится скучать и в вечерние часы. Ежедневно в клубе дома отдыха проводится какое-нибудь культурно-массовое мероприятие.

Из Сталинска к отдыхающим приезжают лекторы, артисты, коллективы художественной самодеятельности. В течение короткого сезона 5—6 раз демонстрируются кинокартины. Проходят соревнования волейбольных и городошных команд, шахматные и шашечные турниры, литературные, технические и другие викторины. На танцовальной площадке желающие разучивают бальные танцы. Коллектив художественной самодеятельности отдыхающих готовит к заключительному вечеру интересную и разнообразную программу.

Много теплых слов говорят на прощальных вечерах отдыхающие. Они благодарят администрацию дома отдыха, заверяют, что с новыми силами будут трудиться на благо любимой Родины.

Об'емистая книга отзывов и предложений испещрена благодарственными записями, обращенными к дирекции, массовику, поварам и официанткам. Здесь мы находим подписи сталевара Кузнецкого металлургического комбината, лауреата Сталинской премии тов. Чалкова, горного инженера киселевской шахты № 4 тов. Резниченко, горного мастера осинниковской шахты № 10 тов. Уфимцева и других.

С большим удовлетворением отдыхающие отзываются о питании. Меню каждого сезона включает десятки вкусно приготовленных блюд. Почти 5 тысяч калорий получает отдыхающий в сутки. Подсобное хозяйство дома отдыха поставляет свои овощи, молоко, сметану, яйца, мед.

Загорелые, полные сил и здоровья, возвращаются трудящиеся из Таргайского дома отдыха, администрация и работники которого добросовестно и умело выполняют свои обязанности.

К. САФРОНОВ.

Молодежная бригада мастера К. Е. Горкунова — одна из лучших на Сталинском машиностроительном заводе. Ей доверена сдача своей продукции без контролера отдела техконтроля.

На снимке: мастер Горкунов дает указания стахановке-обмотчице З. Антипиной.

Снимок И. Шибкина.

Сорвать преступные планы заговорщиков против мира!

(ПО СТРАНИЦАМ ГАЗЕТЫ «ЗА ПРОЧНЫЙ МИР, ЗА НАРОДНУЮ ДЕМОКРАТИЮ!»)

21 июля в Бухаресте вышел очередной, 29 (89) номер газеты «За прочный мир, за народную демократию!».

В передовой статье газета разоблачает и гневно бичует зарвавшихся поджигателей войны, предлагающих сбросить атомную бомбу на Северную Корею. Мир и безопасность народов находятся под прямой угрозой со стороны зарвавшихся атомщиков. С призывами сбросить атомную бомбу на корейский народ, борющийся за свободу, независимость и единство своей страны, открыто выступают американские конгрессмены и англо-французские политические деятели. Так называемый Международный комитет по изучению европейских проблем опубликовал на днях документ, согласно которому «угроза атомным оружием признается не только оправданной, но даже благотворной». Распоясавшимся атомщикам вторит целая свора продажных газет, вроде американской «Крисчен сайенс монитор», французской «Монд», английской «Санди грэфик», с циничной развязностью пропагандирующих людоедские замыслы своих хозяев. Начало атомному ажиотажу в лагере империалистов положили главари этого лагеря — президент США Трумэн и государственный секретарь Ачесон, официально заявившие: США применят атомную бомбу тогда и там, где и когда они сочтут это необходимым.

Подлинную причину атомного ажиотажа выболтал корреспондент газеты «Монд». Может быть, достаточно, писал этот дикарь, одной угрозы применения атомной бомбы, чтобы посеять панику среди населения Северной Кореи. Тогда, по его мнению, эта кампания не будет ни дорогостоящей, ни длительной, а американцам не придется одним умирать в Корее, видя как другие правительства, поддержавшие незаконное решение Совета Безопасности, не спешат с посылкой своих войск... «Следовательно, — делает вывод газета «За прочный мир, за народную демократию!», — новые претенденты на мировое господство, не будучи уверенными, что народ поддержит их империалистическую агрессию, грозятся применить атомную бомбу потому, что видят в ней «быстрое и верное средство» покорения мира, нимало не заботясь о миллионах человеческих жизней. Более преступного, более чудовищного плана трудно придумать!».

«Теперь всему миру ясно, — продолжает газета, — что американская интервенция в Корее так же, как в Китае, означает судорожные попытки американо-английских империалистов помешать освободительному движению народов Азии. Трумэны и черчилли пытаются повернуть вспять колесо истории. Им это не удастся! Империалистам не остановить победоносного сопротивления народов империалистической агрессии».

Одним из ярчайших примеров успехов освободительного движения угнетенных народов является великая победа китайского народа, начавшего строительство новой жизни. Об одном из самых важных революционных преобразований — об аграрной реформе — подробно рассказывает в своей статье **Лю Шао-ци**, секретарь ЦК Коммунистической партии Китая.

Сущностью аграрной реформы в Китае является конфискация помещичьей земли в целях распределения ее среди безземельных и малоземельных крестьян. Таким образом, помещики как класс упраздняются в обществе и система помещичьего землевладения, основанная на феодальной эксплуатации, превращается в систему крестьянского землевладения. Такая реформа действительно является величайшей и самой полной реформой в истории Китая.

Почему должна быть проведена в Китае такая реформа?

«На это можно ответить, — пишет автор, — в нескольких словах: потому, что прежняя система землевладения в Китае крайне нерациональна. Прежние земельные условия в Китае можно самым общим образом охарактеризовать так: помещики и богатые крестьяне, составляющие менее 10 процентов сельского населения, владели примерно 70—80 проц. земли и с помощью этой земли жестоко эксплуатировали крестьян. Бедняки же, батраки, середняки и другие крестьяне, составляющие 90 процентов сельского населения, владели всего лишь 20—30 проц. земли. Трудясь круглый год, они едва зарабатывали себе на скудное пропитание...

В этом заключается причина того, что наша страна стала об'ектом агрессии и гнета и превратилась в бедную, отсталую страну. Это также является основным препятствием на пути достижения демократии, индустриализации, независимости, единства и процветания в нашей стране. Если мы не изменим это положение, то не сможет быть закреплена победа китайской народной революции, не смогут быть освобождены производительные силы в сельских районах, не сможет быть осуществлена индустриализация нового Китая и народ не сможет пользоваться основными плодами победы революции».

«Основная причина и цель аграрной реформы,—продолжает Лю Шао-ци, — определяются нуждами производства. Следовательно, каждый шаг при проведении аграрной реформы должен осуществляться с учетом и в тесной взаимосвязи с развитием сельскохозяйственного производства. Именно исходя из этой основной причины и цели, Центральный Комитет Коммунистической партии Китая предлагает сохранить при проведении в будущем аграрной реформы хозяйства богатых крестьян. Хозяйства богатых крестьян не должны уничтожаться. Это об'ясняется тем, что существование хозяйств богатых крестьян и их развитие при известных ограничениях выгодны для развития народного хозяйства нашей страны. Поэтому они также выгодны широким крестьянским массам».

«Само собой разумеется, — пишет Лю Шао-ци, — что принятая нами политика сохранения хозяйства богатых крестьян является не временной политикой, а политикой, рассчитанной на длительный срок. Иными словами, хозяйство богатых крестьян будет сохранено в течение всего периода новой демократии. Нужда в хозяйстве богатых крестьян отпадет только тогда, когда созреют условия для широкого использования машин в сельском хозяйстве, для организации коллективных хозяйств и для социалистической реформы в сельских районах, а для этого потребуется довольно продолжительное время».

Газета публикует статью **Вильгельма Пика**, председателя Социалистической единой партии Германии, — «От II к III с'езду Социалистической единой партии Германии». В статье приведены многочисленные факты того, как Советский Союз помогает немецкому народу бороться за свое единое, демократическое, миролюбивое государство и как англо-американские империалисты превращают Западную Германию в плацдарм для нападения на СССР и страны народной демократии. Автор дает глубокий анализ развития экономики в Германской демократической республике. Остановившись на задачах превращения СЕПГ в партию нового типа, В. Пик в заключение пишет:

«Подготовка III партийного с'езда стала делом широчайших слоев нашего народа. Сотни предприятий соревновались, чтобы в день открытия нашего с'езда рапортовать о досрочном выполнении двухлетнего плана. Тысячи беспартийных трудящихся обратились к делегатским конференциям наших округов и земель с предложениями, пожеланиями и справедливой критикой. Политбюро СЕПГ в своем обращении 20 июня этого года призвало всех трудящихся открыто передавать руководящим партийным органам и Центральному Правлению партии свои критические замечания, свои пожелания и предложения. В заключение этого обращения указывалось, что III партийный с'езд даст ясный и исчерпывающий ответ на вопросы населения.

Выборы делегатов на III с'езд СЕПГ от первичных организаций до округов и земель показали рост идеологического уровня партии, ее организационное укрепление. Предс'ездовские окружные и земельные партийные конференции вскрыли целый ряд ошибок и слабостей, устранение которых является неотложной задачей партии в деле борьбы за сохранение мира, против агрессии американских империалистов, за единство нашей нации, за укрепление антифашистско-демократического строя и за построение мирной экономики Германской демократической республики. Задачей III с'езда СЕПГ является: своими решениями создать предпосылки дальнейшего укрепления сил мира в немецком народе, укрепления дружбы с Советским Союзом, странами народной демократии и всеми миролюбивыми людьми во всем мире. III с'езд СЕПГ должен, исходя из имеющегося опыта борьбы за единство нации, указать пути и вынести ясные решения с целью быстрого превращения Социалистической единой партии Германии в партию нового типа как решающего условия решения всех задач».

Болеслав Берут, председатель ЦК Польской об'единенной рабочей партии, подводит в своей статье итоги шестилетнего развития народной Польши, освобожденной шесть лет назад Советской Армией от гитлеровского ига. Польский народ встречает эту знаменательную дату большими достижениями. В ходе выполнения трехлетнего плана стоимость общей валовой продукции крупной и средней промышленности Польши в пересчете на душу населения возросла в 2,5 раза.

Недавно утвержден шестилетний план. Этот план предвидит увеличение производства машин в 3,5 раза, в том числе увеличение производства машин и аппаратуры для химической промышленности — в 5 раз и увеличение производства тракторов — в 4,5 раза. План намечает увеличение производительности труда в крупной и средней социалистической промышленности на 66 проц. (в строительстве — на 84,5 проц.) и снижение себестоимости — на 17 процентов.

«Необычайно важным фактором, в одинаковой степени содействующим росту наших производительных сил и чувству уверенности польских трудящихся в своей победе, — отмечает автор, — является великодушная советская помощь, оказываемая с первых же дней нашему государственному строительству. Характерным для этой помощи является тот факт, что по мере роста наших задач, потребностей и возможностей она увеличивается и принимает все новые формы.

(Окончание на 4-й стр.).

События в Корее

Сообщение Главного командования Народной армии Корейской народно-демократической республики

ПХЕНЬЯН, 29 июля. (ТАСС). Главное командование Народной армии Корейской народно-демократической республики сообщило утром 29 июля:

На всех фронтах части Народной армии продолжали ожесточенные бои с частями американских войск.

Части Народной армии, наступающие в районе Суньчхонь (Дзюнтен) и Иосу (Рейсуй), сломив упорное сопротивление американских войск, 28 июля освободили город Хвангымпи (Койо).

27 и 28 июля американские самолеты совершили налеты на Пхеньян и подвергли город варварской бомбардировке. Разрушено много жилых домов. Среди населения имеются жертвы.

27 июля американский самолет, подбитый в результате обстрела сухопутными частями Народной армии, приземлился на аэродроме Тежжона (Тайдена). Летчик и другие члены экипажа взяты в плен.

ПХЕНЬЯН, 29 июля. (ТАСС). Как передает пхеньянское радио, Главное командование Народной армии Корейской народно-демократической республики опубликовало сегодня вечером сводку, в которой говорится:

На всех фронтах части Народной армии продолжали вести ожесточенные бои с американскими войсками.

Части Народной армии, наступавшие на Хадон (Като), сломив сопротивление частей американских войск, 28 июля полностью освободили этот город.

В боях за освобождение Хадона (Като) части Народной армии нанесли серьезные удары войскам противника, захвачены трофеи.

НЬЮ-ЙОРК, 29 июля. (ТАСС). Токийский корреспондент агентства Ассошиэйтед Пресс сообщает, что сегодня с острова Окинава в Корею тайно прибыли новые подкрепления американским войскам.

ПХЕНЬЯН, 30 июля. (ТАСС). Как передает пхеньянское радио, Главное командование Народной армии Корейской народно-демократической республики опубликовало сегодня утром сводку, в которой говорится: на всех фронтах части Народной армии продолжают вести ожесточенные бои с американскими войсками.

Части Народной армии, наступавшие в районе города Аный (Анги) в провинции Южный Кенсан, сломив сопротивление американских войск, 28 июля освободили Аный. Части Народной армии в боях за освобождение Аныя взяли пленных и захватили много трофеев. Противник понес большие потери.

29 июля 7 американских бомбардировщиков пытались совершить налет на район Пхеньяна. В результате успешных действий авиации Народной армии вражеские бомбардировщики, не достигнув своей цели, были рассеяны.

На других фронтах особых изменений не произошло.

ПХЕНЬЯН, 30 июля. (ТАСС). Как передает пхеньянское радио, в сегодняшней вечерней сводке Главного командования Народной армии Корейской народно-демократической республики говорится:

На всех фронтах части Народной армии продолжали вести ожесточенные бои с американскими войсками.

29 июля части Народной армии в результате ожесточенных боев, сломив сильное сопротивление противника, полностью освободили город Кочхан (Киосно). В боях за освобождение Кочхана (Киосно) части Народной армии взяли более 100 пленных. Захвачены большие трофеи, в том числе 45 автомашин, 8 пулеметов, много винтовок, карабинов и другого вооружения.

На других фронтах особых изменений не произошло.

НЬЮ-ЙОРК, 30 июля. (ТАСС). В сообщениях печати из Токио и Кореи говорится, что новое продвижение северокорейских войск в южном секторе угрожает центру американских позиций в Корее.

Как передает корреспондент агентства Ассошиэйтед Пресс, находящийся при штабе 8-й армии в Корее, северокорейские войска заняли деревню, расположенную всего лишь в 16 километрах к югу от важного американского центра коммуникаций и снабжения Кымчхоня (Кимсен). Ранее штаб Макартура опубликовал сообщение, в котором говорится, что северокорейские войска атакуют или ведут подготовку к возобновлению атак во всех секторах.

Как передает токийский корреспондент агентства Юнайтед Пресс, командующий американской 8-й армией в Корее генерал-лейтенант Уокер сообщил, что, судя по сообщениям с фронта, северокорейские войска подошли к пункту, расположенному в 56 километрах от Тэгу (Тайкю).

В сообщениях корреспондента агентства Юнайтед Пресс говорится, что северокорейские войска, наступающие в направлении Кымчхоня, окружили разведывательный отряд американской 1-й кавалерийской дивизии (мотомеханизированной дивизии) и что попытки спасти окруженных американцев закончились неудачей.

ЛОНДОН, 30 июля. (ТАСС). Как передает английское радио, штаб Макартура об'явил, что северокорейские войска захватили важный узел железнодорожных и шоссейных путей Хочкан в центральном секторе. После захвата города северокорейские войска продвинулись на 16 километров в направлении Пусана.

Части американской 1-й кавалерийской дивизии и 25-й дивизии отступили в результате фронтальных и фланговых атак северокорейских войск.

На северном участке фронта северокорейские войска продолжают улучшать свои позиции. Южнокорейские войска отступают.

ЗВЕРСТВА АМЕРИКАНСКИХ ВОЙСК В КОРЕЕ

ПХЕНЬЯН, 29 июля. (ТАСС). Отступая под натиском Народной армии Корейской народно-демократической республики, американские войска сжигают корейские деревни и убивают мирных жителей.

При бегстве из деревни Содженг между Чхоньанем (Тен'ан) и Чочхиуоном (Циоцин), провинция южный Чунчан, американцы сожгли целиком эту деревню. Более 100 домов было сожжено в деревне Нэкван той же провинции.

Отступающие американские войска убили в Пхентхэке (Хэйтаку) 600 человек, в Тэчжоне (Тайден) — около 1.000 человек.

ВЕРБОВКА В ЗАПАДНОМ БЕРЛИНЕ НАЕМНИКОВ ДЛЯ АМЕРИКАНСКОЙ ИНТЕРВЕНЦИИ В КОРЕЕ

БЕРЛИН, 29 июля. (ТАСС). Как сообщает газета «Нейес Дейчланд», в западных секторах Берлина оккупационными властями систематически ведется вербовка немецких наемников для американской агрессии против корейского народа.

«Во французской казарме, во Фронау (французский сектор Берлина), — пишет газета, — создано бюро для вербовки так называемых «добровольцев» в Корею. Служащим, занятым на работе в этом вербовочном бюро, приказано хранить строжайшую тайну. На западно-берлинских биржах труда, например, в Тиргартене и Рейникендорфе хорошо оплачиваемые вербовщики пристают к безработным, обещают им «работу» в Корее и направляют для дальнейшей «обработки» в созданное западными оккупационными властями вербовочное бюро. Кроме французских казарм во Фронау, вербовочное бюро имеется также в английском секторе».

ТУРЕЦКАЯ ГАЗЕТА ОСУЖДАЕТ РЕШЕНИЕ ТУРЕЦКОГО ПРАВИТЕЛЬСТВА ПОСЛАТЬ ВОЙСКА В КОРЕЮ

АНКАРА, 29 июля. (ТАСС). В газете «Кудрет» опубликована статья, озаглавленная «Поспешное решение», в которой автор, высказывая неудовлетворение по поводу решения, принятого правительством Турции о посылке турецких войск в Корею, пишет:

«Приехал один американский сенатор, и вслед за этим было принято это пресловутое решение. Даже колонии не приняли бы такого решения столь поспешно. Если это не является неуважением к нации и к меджлису, то тогда что же это?...»

Откровенные признания американского офицера

ЛОНДОН, 29 июля. (ТАСС). Как сообщает газета «Дейли уоркер», специальный представитель американских военно-воздушных сил в Англии майор Корриган 28 июля не стал опровергать заявление Черчилля в палате общин о том, что сейчас Англия обладает базами для развязывания атомной войны.

По словам газеты, Корриган заявил: «Бомбардировщики «В-29», находящиеся здесь в течение двух лет, принадлежат к тому типу, который мы использовали для сбрасывания первой и второй атомных бомб на Японию. «В-50» представляют собой улучшенный вариант. Вы можете из этого сами сделать выводы».

Газета указывает, что молчание, которым правительство ответило на заявление Черчилля во время прений в палате общин по вопросам обороны, свидетельствует о том, что правительство обманывало английский народ, когда в июле 1948 года оно заявляло, что два американских бомбардировочных полка прибыли в Англию «на короткий период в порядке выполнения временного задания».

«Дейли уоркер» требует немедленной эвакуации из Англии американских вооруженных сил и атомных бомбардировщиков.

Французские шахтеры отстаивают свои права

ПАРИЖ, 30 июля. (ТАСС). Среди французских горняков растет беспокойство в связи с закрытием шахт в ряде угольных бассейнов Франции. Газеты «Юманите» и «Либерасьон» сообщают, что горняки угольных шахт в г. Коши-а-ла-Тур (департамент Па-де-Кале) в знак протеста против закрытия шахты № 7 в г. Ошель (тот же департамент) 28 июля отказались по окончании работы подняться на поверхность. На этой шахте работают 300 горняков. Жители шахтерского поселка заняли в полдень двор шахты и отказались его покинуть.

Дирекция не разрешила представителю горняков, депутату Национального собрания коммунисту Рене Камфэну спуститься в шахту. Рене Камфэн заявил протест против этого распоряжения дирекции и подал жалобу властям на дирекцию за нарушение закона.

«Юманите» и «Либерасьон» также сообщают, что среди горняков шахты № 30 в г. Ошель растет большое недовольство в связи с тем, что администрация намерена закрыть эту шахту и перевести часть горняков в другие места.

Новое повышение цен

В НОРВЕГИИ

ОСЛО. (ТАСС). Газеты сообщают, что с 1-го августа повышаются цены на шерстяные и хлопчато-бумажные ткани и изделия из них. Вместе с тем указывается, что с 1-го сентября последует новое повышение цен на те же виды товаров.

С сегодняшнего дня повышены цены на яйца.

В ГОЛЛАНДИИ

За последние месяцы в Голландии цены на продовольствие поднялись в среднем на 16 проц. Профсоюзные организации обратились к правительству с требованием немедленно принять меры для прекращения роста цен.

В ЗАПАДНОЙ ГЕРМАНИИ

БЕРЛИН. (ТАСС). В Западной Германии ширится волна протестов трудящихся против повышения цен. Из всех районов Западной Германии поступают сообщения о происходящих массовых митингах и забастовках в знак протеста против повышения цен на продукты питания, которое было санкционировано предательской кликой Аденауэра.

Агентство АДН передает, что свыше 180 тыс. рабочих Кельна провели трехчасовую забастовку, потребовав снижения цен.

Производственный совет предприятия электрической компании «АЭГ» в Нюрнберге принял резолюцию, в которой говорится:

«Если боннское раскольническое правительство не способно осуществлять политику цен в интересах трудящихся, то оно должно уйти в отставку».

Фракция КПГ внесла в боннский «парламент» предложение, в котором содержится требование о повышении зарплаты и пенсии трудящимся Западной Германии в соответствии с возросшими ценами.

Огромный успех советского киноискусства

В КАРЛОВЫХ ВАРАХ ЗАКОНЧИЛСЯ МЕЖДУНАРОДНЫЙ КИНОФЕСТИВАЛЬ

ПРАГА, 30 июля. (ТАСС). 30 июля в Карловых Варах в торжественной обстановке состоялось закрытие Международного кинофестиваля.

Сегодня же было оглашено решение жюри о присуждении премий произведениям киноискусства, показанным на фестивале. Жюри присудило первую премию фестиваля — хрустальный глобус выдающемуся произведению советского киноискусства — фильму «Падение Берлина», «Премия мира» присуждена советскому цветному фильму «Заговор обреченных», «Премию труда» жюри присудило советскому цветному фильму «Кубанские казаки».

«Премия борьбы за свободу» присуждена произведению молодого киноискусства народного Китая — фильму «Дочери Китая». «Премией борьбы за социальный прогресс» удостоен чехословацкий фильм «Закаленные».

Премию за лучшую режиссерскую работу жюри присудило постановщику советского фильма «Жуковский» В. Пудовкину.

Советский цветной фильм «Смелые люди» удостоен премии фестиваля за лучшие краски. Премия за лучшую музыку присуждена композитору И. Дунаевскому автору музыки к фильму «Кубанские казаки». Премии за лучший полнометражный документальный фильм удостоена кинокартина «Юность мира», созданная совместными усилиями работников советской и венгерской кинематографии. Премия за лучший научно-популярный фильм присуждена советскому цветному фильму «Лесная быль».

Под аплодисменты присутствовавших председатель жюри профессор Броусил об'явил о решении жюри присудить премию за лучший кинорепортаж документальному полнометражному фильму Корейской народно-демократической республики «Песня дружбы».

Премия за лучший короткометражный фильм присуждена французскому документальному фильму «Человек, которого мы больше всех любим». Этот фильм повествует о беспредельной любви трудящихся Франции к вождю и учителю народов всего мира Иосифу Виссарионовичу Сталину.

Жюри фестиваля присудило ряд почетных дипломов кинокартинам и деятелям киноискусства.

Почетного диплома удостоен советский мультипликационный фильм «Кукушка и скворец».

После оглашения решения жюри выступил премьер-министр Чехословакии А. Запотоцкий, который подчеркнул, что закончившийся Международный фестиваль в Карловых Варах продемонстрировал новые огромные успехи кинематографии Советского Союза, идущего в авангарде борьбы народов за мир и демократию, а также успехи киноискусства Китайской народной республики, стран народной демократии и Германской демократической республики.

Присутствовавшие встретили бурными аплодисментами слова А. Запотоцкого о том, что своей свободой и независимостью народы стран народной демократии обязаны великому Советскому Союзу, вождю и другу трудящихся всего мира И. В. Сталину.

В совете министров Германской демократической республики

БЕРЛИН, 30 июля. (ТАСС). Как сообщает ведомство информации Германской демократической республики, на состоявшемся заседании совета министров Германской демократической республики министр восстановления Больц доложил о результатах поездки немецкой делегации архитекторов, инженеров и строительных экспертов в Советский Союз.

Совет министров одобрил и утвердил разработанные министерством восстановления на основании опыта этой поездки предложения по городскому строительству, главным образом по восстановлению разрушенных городов.

В порядке проведения в жизнь закона о труде были утверждены распоряжение о поощрении передовиков труда и условия для награждения почетным званием «Героя труда», «Заслуженного активиста», «Заслуженного изобретателя», «Бригады отличного качества» и вручения переходящего знамени предприятиям, победившим в трудовом соревновании.

Положение в Бельгии

ПАРИЖ, 29 июля. (ТАСС). Напряженное положение, создавшееся в Бельгии, привлекает внимание всей французской печати. Массовое недовольство недавним возвращением в Бельгию Леопольда III вылилось в широкое забастовочное движение, которое парализовало всю страну.

В Льеже, как сообщает агентство Франс Пресс, «остановилась всякая экономическая жизнь». Прекратилось движение транспорта, закрылись магазины, на улицах — жандармские патрули.

В угольном бассейне Монс из 29 шахт частично работают только 4. Бастуют рабочие и других отраслей промышленности. Большинство государственных служащих не вышло на работу.

В районе Шарлеруа число бастующих достигает 90 тысяч человек.

Прервано железнодорожное движение на ряде линий.

Всеобщей забастовкой охвачена бельгийская столица, где также закрыты магазины и бастуют работники городского транспорта. Вчера в Брюсселе весь день происходили многолюдные демонстрации под лозунгом: «Долой Леопольда!». Вечером демонстранты направились к резиденции Леопольда — замку Лакен. Демонстранты, вышедшие на улицу с пением «Марсельезы» и «Интернационала», были встречены отрядами конной жандармерии. Произошли столкновения, имеются раненые. В стычках, происшедших накануне, как сообщают, ранено более 80 человек. Полиция производит аресты. Столкновения с жандармерией имели место и в других районах Бельгии.

Как передает агентство Франс Пресс, бастующие различных районов Бельгии подготовляют 1 августа массовый «поход на Брюссель» с требованием отречения Леопольда от престола.

Вчера во второй половине дня происходило заседание бельгийского правительства, состоящего, как известно, из членов социально-христианской партии, усилиями которой Леопольд вернулся в Бельгию. После заседания, которое было посвящено обсуждению создавшегося в стране положения, премьер-министр Дювьезар обратился к населению по радио с призывом сохранять спокойствие. Дювьезар осудил «беспорядки» и заявил, что правительство будет пресекать их.

По сообщениям из Брюсселя, сегодня положение в Бельгии отнюдь не разрядилось. Забастовочное движение охватывает все новые и новые районы и предприятия. В Брюссель прибывают тысячи бастующих из различных районов. В течение ночи они демонстрировали по улицам столицы, провозглашая антилеопольдистские лозунги.

Французская демократическая печать, оценивая события в Бельгии, подчеркивает, что в движении против Леопольда нашло свое выражение глубокое недовольство бельгийского народа антинациональной политикой правительства Дювьезара и предшествующих правительств, политикой, приведшей к установлению иностранного контроля над Бельгией и к включению Бельгии в планы англо-американских поджигателей войны.

ПАРИЖ, 29 июля. (ТАСС). Сегодня забастовочное движение бельгийских трудящихся достигло весьма широкого размаха: к 12 часам дня бастовало свыше 600 тыс. человек. Жизнь в Брюсселе, Льеже и Генте парализована. Почти прекратилась работа крупного порта Антверпен.

По мнению секретаря одного из профсоюзов металлургов Робера Ламбиона, забастовочное движение бельгийских трудящихся никогда еще не принимало столь широкого размаха.

Бельгийская полиция произвела вчера расправу с трудящимися в ряде городов страны. Особенно жестокий характер полицейская расправа носила в Брюсселе, где во время демонстрации был зверски избит генеральный секретарь бельгийской коммунистической партии Лальман, шедший во главе колонны трудящихся.

Вчера утром в Брюсселе прекратили работу все работники трамвая. Во второй половине дня полиция с помощью штрейкбрехеров пыталась пустить в ход несколько трамваев, однако, бастующие рабочие не допустили этого. Произошла крупная стычка с полицией.

Крупное столкновение между полицией и манифестантами имело место также в Льеже.

По сообщению газет, сегодня утром губернатор Льежа подал в отставку, а вскоре после этого в городе и его окрестностях было об'явлено осадное положение и введены войска. Войска введены также в предместье Брюсселя.

По сообщению газеты «Монд», представители бельгийского правительства в частных беседах оценивают положение в стране, как «весьма опасное».

По поводу вчерашнего решения бельгийского правительства о том, чтобы притти к компромиссу «с некоммунистическими противниками короля», — т. е. с социалистами и либералами — газета «Се суар» пишет сегодня:

«Если сопоставить это решение со вчерашним выступлением премьер-министра Бельгии, когда он дал понять, что он в ближайшее время попытается притти к соглашению с право-социалистическими лидерами, то не исключено, что мы находимся накануне предательства этого замечательного народного движения руководителями бельгийской социал-демократии, среди которых первое место занимает такой ярый антикоммунист, как Спаак».

ПАРИЖ, 29 июля. (ТАСС). Агентство Франс Пресс передает из Брюсселя, что губернатор провинции Брабант, главным городом которой является Брюссель, опубликовал постановление, в силу которого во всей провинции запрещается собираться группами более пяти человек.

ЛОНДОН, 29 июля. (ТАСС). Как передает лондонское радио, бельгийское правительство приняло чрезвычайные меры. В Льеж посланы войска. В их числе бельгийские части из Западной Германии.

СПОРТ

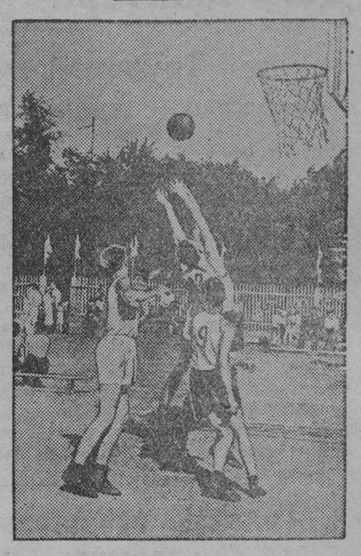

В Сталинске закончились зональные соревнования на первенство РСФСР по баскетболу.

На снимке: момент игры команд «Металлург» (Сталинск) и «Большевик» (Новосибирская область). Эту встречу выиграли баскетболисты «Металлурга».

Снимок В. Булычева.

Первенство РСФСР по футболу

«ШАХТЕР» УДЕРЖИВАЕТ ПЕРВЕНСТВО В ЗАПАДНО-СИБИРСКОЙ ГРУППЕ

Много зрителей пришло на кемеровский стадион спортобщества «Химик» в воскресенье, 30 июля. Здесь состоялся календарный матч между лидером розыгрыша первенства Российской республики по Западно-Сибирской группе — кемеровской командой «Шахтер» и футболистами новосибирского спортобщества «Спартак», которые занимают сейчас последнее место в турнирной таблице.

Встреча этих команд в первом круге соревнований в Новосибирске закончилась победой кемеровских футболистов со счетом 2:0. На этот раз гости оказали упорное сопротивление лидеру Западно-Сибирской группы.

Игра началась с переменным успехом — мяч переходил с одной половины поля на другую. Вскоре из игры выбывает капитан команды «Шахтера», получивший ушиб ноги по своей неосторожности. Счет открывают гости — на девятой минуте спартаковец М. Огородников (№ 9) посылает в ворота «Шахтера» первый гол. Следом № 10 команды «Шахтера» К. Журавлев забивает в ворота новосибирцев ответный гол. На последней минуте первой половины матча спартаковец В. Новиков (№ 10) красивым ударом забивает в ворота кемеровцев второй гол. Счет 2:1 в пользу гостей.

Воодушевленные успехом, новосибирские футболисты предприняли энергичную атаку на ворота «Шахтера» в начале второй половины матча. Однако кемеровская команда играет теперь более активно, чем в первой половине игры, и мяч до конца тайма находится преимущественно на поле новосибирцев. Много удобных моментов для удара по воротам «противника» упускают футболисты обеих команд. Все-таки дважды № 7 команды «Шахтера» А. Ушакову удается послать мяч в ворота «Спартака».

Со счетом 3:2 в пользу команды «Шахтера» завершается эта интересная встреча. Нелегко досталась победа лидеру Западно-Сибирской группы.

* * *

В тот же день, 30 июля, в Барнауле местная команда «Красное знамя» в матче на первенство РСФСР встретилась с футболистами новосибирского окружного Дома офицеров. Игра прошла при явном превосходстве новосибирских футболистов и закончилась их победой со счетом 11:1.

Таким образом, после девяти игр кемеровская команда «Шахтер» имеет 17 очков, а команда новосибирского окружного Дома офицеров — 16.

В ОБЛАСТНОМ АВТОМОТОКЛУБЕ

СТАЛИНСК. Областной автомотоклуб, находящийся в Сталинске, в текущем году подготовил 30 мотоциклистов и 15 автомобилистов-любителей. Все они получили удостоверения на право самостоятельного управления машинами.

Сейчас в кружках автомотоклуба занимаются около ста человек. Кроме этого, на предприятиях и в учебных заведениях Сталинска созданы мотосекции, в которых изучают мотоцикл 80 человек. Такие секции есть в педагогическом училище, на шахте имени Орджоникидзе, в ремесленном училище № 12, в цехе ширпотреба Кузнецкого металлургического комбината.

Ответственный редактор Е. РАЗУМОВ.

Сорвать преступные планы заговорщиков против мира!

(Окончание. Начало см. на 3-й стр.).

В первый период существования народной власти в Польше Советский Союз помог нам преодолеть послевоенную разруху и голод. Советская помощь была тогда необходимым условием для того, чтобы справиться с громадными хозяйственными, техническими и организационными трудностями молодого народного государства. Эта помощь не ослабевала и тогда, когда мы уже тверже стали на свои собственные ноги. Эта помощь становилась все более широкой и всесторонней, все шире раскрывая перед нами новое, благородное, социалистическое содержание отношений между страной, уже построившей социализм, и странами, вступившими на путь построения социализма. От первых тысяч тонн зерна для лишенного хлеба населения Польши к оборудованию мощного металлургического завода, ко все растущей материальной, технической и научной помощи, облегчающей построение сильной, социалистической Польши, — вот направление, по которому развивалась советская помощь, явление, не имеющее примера в истории. Благодаря советской помощи мы сможем построить несколько десятков мощных промышленных предприятий, которые станут рычагом и двигателем всего плана индустриализации страны, движущей силой дальнейшего развития нашей производственной мощи и всей нашей жизни. И эти факты, которые проявляются в отношениях СССР со всеми освобожденными от ига империализма странами, символизируют уже не случайные явления, а закон развития мира социализма, закон постоянно растущей солидарности и сотрудничества между руководящей силой лагеря прогресса и всем этим лагерем. Как далек этот закон от волчьих отношений, господствующих в капиталистическом мире!».

Жорж Коньо, член ЦК Французской компартии, в статье «Разоблаченные предатели» пишет, что в связи с американской интервенцией в Корее и с учащающимися провокациями империалистов по развязыванию мировой войны агенты клики Тито во Франции усиливают свою деятельность. Агрессоры лихорадочно спешат, они не останавливаются ни перед какими маневрами, ни перед какой ложью.

Например, в эти дни центральный орган правых социалистов Франции, соперничая с продажной печатью Западного Берлина и ультрареакционной стокгольмской газетой «Свенска дагбладет», пытается отвлечь внимание от наглой агрессии США в Корее, публикуя всевозможные фантастические измышления о военной опасности, которая будто бы угрожает Югославии. Однако всем известно, что на самом деле именно в Югославии проводится широкая армейская мобилизация.

Кто же составляет агентуру Тито во Франции?

«За исключением ничтожной кучки обманутых мелких буржуа, все агенты клики Тито во Франции, — заявляет Жорж Коньо, — являются полицейскими провокаторами и бывшими гитлеровцами. Приведем примеры. Недавно были разоблачены два главных титовских «журналиста» во Франции. Один из них подписывал свои статьи именем Луи Дальмас. В действительности это граф де Полиньяк — представитель самой развращенной монархистской аристократии, бывший во время нацистской оккупации руководителем фашистской ассоциации «Огненная молодежь», организовавший в 1943 г. международную конференцию троцкистских агентов Гитлера.

Другой авторитетный поручитель за «социализм» Тито — Жерар де Сед де Льеру — также является представителем разложившейся знати и полицейским агентом, который был по ошибке арестован в 1943 г. и «побег» которого из тюрьмы организовали сами фашисты.

Когда на заводах разоблачают титовского агента, то можно быть уверенным в том, что это человек того же пошиба, что и два вышеупомянутых «журналиста». Недавно один из этих агентов был разоблачен на заводе Шоссон в гор. Аньер близ Парижа. Это был троцкистский авантюрист, исключенный из профсоюза за провокационное поведение во время экономических забастовок. Титовский агент, разоблаченный на заводах Рено, оказался просто-напросто... сыном банкира».

В газете помещены также статьи: **Гэса Холла**, секретаря Национального комитета Компартии США, — «Руки прочь от Кореи и Формозы!», **Джулио Туркн**, члена ЦК Итальянской компартии, генерального секретаря Лиги демократических коммун, — «Итальянские коммуны в борьбе за мир» и др.

КИНОТЕАТР «МОСКВА»

1 августа, последний день, новый польский художественный приключенческий фильм —

Чортово ущелье

Сеансы: 12, 2, 4, 6, 8, 10 часов.

Малый зал. С 1 августа—музыкальная кинокомедия —

Счастливая встреча

Сеансы: 1, 3, 5, 7, 9, 10-30.

Открыта предварительная продажа билетов на новый китайский художественный фильм —

Дочери Китая

С августа ежедневно (кроме воскресенья) работает стол заказов с доставкой билетов на дом и в учреждения (с 9 час. утра до 1 часа дня). Обращаться по телефону 15-24.

ТРЕБУЮТСЯ:

БИРЮЛИНСКОЙ КОНТОРЕ — **плотники, шоферы, токари, электромонтеры, автослесари, трактористы на «С-80».** Оплата труда по соглашению + 25 проц. полевого довольствия. Обращаться: **Кемеровская область Барзасский район село Арсеньевка.**

ШАХТЕ им. БУДЕННОГО — **забойщики, электрослесари, шоферы, плотники и разнорабочие** (мужчины и женщины).

Поступившие обеспечиваются квартирами и лесоматериалом на строительство индивидуальных домов. Обращаться: **г. Кемерово, Коммунистическая, № 46, отдел кадров УПК или деревня Ишаново шахта им. Буденного.**

КЕМЕРОВСКОЙ учебно-производственной мастерской Всероссийского общества слепых — на постоянную работу: **шофер, пимокаты, плотник, слесарь** знакомый с прессом. Оплата по соглашению. Обращаться: **г. Кемерово, ул. Мичурина, № 182.**

ОБЛЖИВКОНТОРЕ (Красная, 20) — **шофер** на грузовую автомашину.

Шахов Леонид Кузьмич, проживающий в г. Кемерово, ул. Рабочая, № 102, возбуждает дело о расторжении брака с **Шаховой** Анастасией Ивановной, проживающей в г. Кемерово, поселок Шахтстрой, конный двор, № 1. Дело будет слушаться в народном суде 2-го участка Заводского района г. Кемерово.

Адрес редакции: г. Кемерово, ул. Сталина, № 66. Телефоны: отв. редактора — 2-24; зам. редактора — 8-05; отв. секретаря - 2-53; отделов: партийного и пропаганды — 8-63; промышленности и транспорта — 2-37; угольного и культурно-бытового — 15-36; сельскохозяйственного — 4-57; внутренней информации — 4-85; писем трудящихся — 11-52; прием информаций — 17-28; об'явлений — 15-67; бухгалтерии — 1-21; директора типографии — 3-96.

ОП00956. г. Кемерово, тип. газ. «Кузбасс». Тираж 100.000. Заказ № 1182.