800762
Кемеровская областная БИБЛИОТЕКА Газетно-журнальный фонд

Пролетарии всех стран, соединяйтесь!

# Кузбасс

Орган Кемеровского обкома и горкома ВКП(б) и областного Совета депутатов трудящихся.

№ 174 (6931). | СРЕДА, 26 ИЮЛЯ 1950 года. | Цена 20 коп.

## СЕГОДНЯ В НОМЕРЕ:

СТАХАНОВСКАЯ ВАХТА МИРА (1 стр.).
Шахта № 10 выполнила семимесячный план (1 стр.).

Растет и крепнет массовая база движения сторонников мира (2 стр.).

ПАРТИЙНАЯ ЖИЗНЬ. Семинар секретарей партбюро машиностроительных заводов (2 стр.).

ДНЮ ШАХТЕРА — ДОСТОЙНУЮ ВСТРЕЧУ! **Использовать все резервы, поднять производительность труда** (3 стр.). **В. Шалков** — Наши неиспользованные резервы. (3 стр.). **И. Сухачев**— Возможности повышения угледобычи (3 стр.). **И. Шведов** — Нам тесно в лаве (3 стр.).

**П. Сичков** — Технический прогресс — основа успехов (3 стр.).

ВСЕ СИЛЫ—НА ЗАВЕРШЕНИЕ ПЛАНА ЗАГОТОВКИ КОРМОВ! (1 стр.).

**П. Ларионов** — За 1000 гектаров на «Сталинце» (2 стр.).

**И. Белан, Н. Сичков, Т. Бархатова, И. Токачиров** — К уборке урожая не готовы (2 стр.).

День Родины (1 стр.).

На третьем с'езде Социалистической единой партии Германии (4 стр.).

События в Корее (4 стр.).

Международная информация (4 стр.).

По родному Кузбассу (4 стр.).

## ДНЮ ШАХТЕРА—ДОСТОЙНУЮ ВСТРЕЧУ

Через месяц весь советский народ будет торжественно отмечать День шахтера. Уже сейчас во всех угольных бассейнах страны горняки готовят достойную встречу своему шахтерскому празднику.

Героические шахтеры — один из передовых отрядов нашего славного рабочего класса. Только в советской стране звание шахтера, его повседневный труд окружены почетом и уважением, ибо труд у нас поистине является делом чести и славы, делом доблести и геройства.

Народ высоко ценит трудолюбие, самоотверженную работу шахтеров. Велика честь быть горняком, принадлежать к армии тружеников одной из ведущих отраслей народного хозяйства, от работы которой зависят успехи промышленности, транспорта, электростанций.

Партия, правительство и лично товарищ Сталин проявляют неустанную отеческую заботу о всемерном развитии Кузнецкого бассейна. Шахты Кузбасса стали высокоразвитыми механизированными предприятиями. Там, где раньше господствовал самый тяжелый ручной труд, ныне работают сотни высокопроизводительных машин и механизмов — угольные комбайны, тяжелые врубовки, углепогрузочные и породопогрузочные машины, скребковые транспортеры.

Ярким свидетельством повседневной заботы партии и правительства о дальнейшем росте нашей угольной промышленности, о ее кадрах является принятый три года тому назад Президиумом Верховного Совета СССР и Советом Министров СССР ряд исторических документов. Это —Указы о награждении горняков орденами и медалями за выслугу лет, преимуществах и льготах, введении персональных званий для руководящих и инженерно-технических работников угольной промышленности, об установлении ежегодного праздника — Дня шахтера.

За три последних года более 1300 горняков Кузбасса удостоены звания «Почетный шахтер», тысячи шахтеров награждены за доблестный труд орденами и медалями.

Ежегодно правительство отпускает десятки миллионов рублей на строительство новых жилищ для горняков, на благоустройство городов и поселков Кузбасса.

На сталинскую заботу о горняках шахтеры Кузбасса отвечают замечательными успехами в соревновании за досрочное выполнение плана 1950 года.

Шахтеры сталинского Кузбасса — инициаторы Всесоюзного социалистического соревнования между шахтерами страны.

В письме лучшему другу шахтеров — великому Сталину горняки Кузбасса взяли серьезные обязательства: досрочно завершить годовой план угледобычи и дать сверх плана десятки тысяч тонн дополнительного топлива, значительно повысить производительность труда, снизить себестоимость угля, досрочно завершить годовой план жилищного и культурно-бытового строительства. Горняки шахт комбината «Кузбассуголь» и многие коллективы шахт, участков и бригад комбината «Кемеровуголь» дали слово выполнить годовые обязательства по сверхплановой добыче угля досрочно, ко Дню шахтера.

Поднимая знамя соревнования за достойную встречу Дня шахтера, передовые коллективы непрерывно наращивают темпы угледобычи. Ряд шахт, в том числе шахты имени Сталина, № 3, имени Кирова, «Полысаевская» и многие другие досрочно завершили семимесячный план.

Напряженно борется за то, чтобы стать шахтой коллективной стахановской работы одна из передовых шахт бассейна — шахта № 4 треста «Молотовуголь». Все участки шахты выполняют план.

Став на стахановскую вахту мира, горняки треста «Ленинуголь» поставили перед собой благородную задачу: в честь Дня шахтера к 1 августа досрочно завершить пятилетний план по об'ему угледобычи. На шахте имени Кирова в новой комбайновой лаве, на участке тов. Бельского около месяца добывают комбайном «Донбасс» по 340—400 тонн угля в сутки. Коллектив комбайновой лавы ставит перед собой реальную задачу — добиться производительности комбайна 10 тысяч тонн угля в месяц.

Растет, ширится социалистическое соревнование на шахтах бассейна. Приближающийся шахтерский праздник вдохновляет горняков Кузбасса на новые славные дела, на новые трудовые подвиги во имя дальнейшего расцвета нашей Родины.

Но успехи передовых трестов, шахт, участков, бригад не должны вселять в нас чувства самодовольства и обольщения. Наоборот, правильно оценивая успехи, надо в то же время уметь видеть, подмечать и вскрывать недостатки в работе, чтобы их своевременно устранять. Между тем, некоторые успехи, достигнутые в первом полугодии, вызвали у руководящих работников комбината «Кузбассуголь» самоуспокоенность. Это привело к ослаблению руководства угледобычей, и в июле комбинат «Кузбассуголь» в целом и тресты «Сталинуголь», «Прокопьевскуголь», «Кагановичуголь» и «Куйбышевуголь» задолжали стране тысячи тонн коксующегося угля.

Такое положение дальше не может быть терпимо. Руководители комбината «Кузбассуголь» тт. Воробьев и Горбачев должны помнить, что ухудшение работы шахт комбината в июле ставит под угрозу выполнение обязательств ко Дню шахтера. Все меры должны быть ими приняты, чтобы в ближайшие дни исправить положение, ликвидировать отставание.

Насколько огромны возможности шахт, какие большие резервы имеются для повышения угледобычи, показывает работа такого треста, как «Анжероуголь». В тресте «Анжероуголь», считающемся передовым, производительность труда составляет только 65 процентов довоенной. Причины низкой производительности труда: раздутые штаты, большой процент невыполняющих нормы, недостатки в организации труда, неполное использование механизмов. Об этом рассказывают сегодня горняки шахт треста. Но руководители треста «Анжероуголь» все еще слабо используют резервы для повышения производительности труда.

Достойно, по-большевистски встретить День шахтера—значит полнее пустить в ход огромные неиспользованные резервы шахт, обеспечить выполнение и перевыполнение государственных заданий каждым трестом, каждой шахтой, участком, бригадой.

Дальнейший рост добычи угля должен итти за счет внедрения новой техники, лучшего использования имеющихся механизмов, всемерного увеличения цикличности, более четкой организации труда. Надо создать все условия для выполнения и перевыполнения норм каждым горняком.

В связи с кампанией по сбору подписей под Стокгольмским Воззванием, по всей стране поднялась новая волна социалистического соревнования. Подписав этот документ мира, шахтеры Кузбасса, как и все советские патриоты, подкрепляют свои подписи стахановским трудом.

Задача партийных организаций — возглавить этот под'ем масс, усилить руководство социалистическим соревнованием за достойную встречу Дня шахтера, за досрочное выполнение обязательств, данных товарищу Сталину. В эти дни особенно важно, чтобы партийные организации усилили массово-политическую работу среди горняков, раз'ясняя им народнохозяйственное значение угля для промышленности, для укрепления мощи нашей Родины, рассказывая им о славной истории сталинского Кузбасса, о неустанной заботе партии, правительства и товарища Сталина о советских шахтерах.

Дню шахтера — всенародную встречу. Хозяйственные, профсоюзные, советские и комсомольские организации должны принять самое активное участие в подготовке и проведении шахтерского праздника.

Строительные организации, тресты, шахты и местные Советы могут и обязаны ко Дню шахтера ускорить выполнение планов по строительству, вводу в строй новых домов, клубов, школ, детских садов, благоустройству городов и шахтерских поселков.

Работа клубов и красных уголков должна быть поднята на высокий идейно-политический уровень. Лекции, доклады, вечера передовиков производства, вечера—встречи кадровиков с молодыми шахтерами, развертывание художественной самодеятельности—все это поможет успешно подготовиться и провести шахтерский праздник. Во всем этом должна проявиться направляющая, мобилизующая сила партийных организаций.

Шахтеры Кузбасса! В социалистическом соревновании с шахтерами Донбасса добьемся новых производственных побед! Порадуем любимую Родину новыми тысячами тонн сверхпланового топлива, выполнением своих обязательств, взятых в письме великому Сталину!

## Массовые хлебные обозы мира

КИЕВ. (ТАСС). В обстановке огромного политического под'ема прошли вчера во всех районах Киевской области массовые хлебные обозы мира. В вывозке зерна на государственные заготовительные пункты приняло участие свыше 3.000 автомашин. На многих из них были призывы: «Завершим хлебосдачу к 25 июля!», «Досрочная сдача хлеба — сокрушительный удар по поджигателям войны!», «Руки прочь от Кореи!», «Слава великому Сталину — знаменосцу мира!».

Весь автотранспорт работал круглые сутки. Только за этот день Киевщина выполнила на 7,5 процента годовой план хлебозаготовок.

На первое место вышли Киево-Святошинский, Бориспольский и Шполянский районы, выполнившие годовой план хлебозаготовок более чем на 60 процентов.

# СТАХАНОВСКАЯ ВАХТА МИРА

## Шахта № 10 выполнила семимесячный план

ОСИННИКИ. (Корр. «Кузбасса»). В социалистическом соревновании за достойную встречу Дня шахтера хороших производственных показателей добился коллектив шахты № 10 треста «Молотовуголь». 25 июля шахта выполнила семимесячный план угледобычи. С начала года горняки добыли около 15 эшелонов сверхпланового угля. Они сэкономили 657 тысяч рублей. Значительно снизилась зольность против установленного стандарта.

В досрочном выполнении плана почетное место занимают добычные участки, которыми руководят тт. Писляр, Титаренко и Поддорожный. Перевыполняют задания участки № 5 (начальник тов. Медведев) и № 8 (начальник тов. Романцев).

По подготовительным выработкам семимесячный план шахта выполнила на 126 процентов, по главнейшим направлениям — на 111,3 процента. Среди подготовительных участков лучше других работают участки тт. Покровского и Чепель.

## Трудовой подвиг бригады Николая Матлюка

ПРОКОПЬЕВСК. (По телефону). Свои подписи под Стокгольмским Воззванием сторонников мира молодые проходчики шахты имени Сталина из бригады Николая Матлюка подкрепляют трудовыми делами.

Бригаде поручили сделать узел сопряжения одной новой выработки с квершлагом. Надо было присечь до 50 кубометров породы, уложить два подхвата и поставить свыше 80 кругов крепления. По техническим нормам и расчетам на эту работу требуется 7—8 дней. Бригада тов. Матлюка выполнила эту работу за одни сутки. Божак бригады Николай Матлюк работал две смены подряд. Каждый из молодых проходчиков в эти трудовые сутки выполнил от 5 до 6 норм.

## Ко Дню шахтера—25 эшелонов угля сверх плана

Рабочие и инженерно-технические работники шахты «Южная» (Прокопьевск) все, как один, подписались под Стокгольмским Воззванием. Подписание этого Воззвания сопровождается большим производственным под'емом. В июне шахтеры «Южной» выдали на-гора более двух эшелонов сверхпланового угля. Лучше всех работали горняки участка тов. Прохоренко.

В 1950 году шахтеры обещали в письме товарищу Сталину выдать сверх плана 18 эшелонов угля. Свое слово они сдержали, выдав уже 19 эшелонов. На шахте с новой силой развертывается соревнование за достойную встречу Дня шахтера. Горняки пересмотрели свои обязательства и решили к 27 августа добыть дополнительно еще 6 эшелонов сверхпланового топлива.

Г. Баруткин,
депутат Зенковского райсовета депутатов трудящихся.
г. Прокопьевск.

## На передовом участке

Когда по всей стране прокатился призыв передовых ленинградских предприятий, начавших поход за чистоту и культуру производства, горняки участка № 8 первыми на шахте имени Калинина откликнулись на него. Они вступили в соревнование за наведение образцового порядка в горных выработках.

Все выработки участка были разбиты на об'екты и закреплены за горными мастерами. За короткий срок участок стал неузнаваем, так как забойщики не выходили из шахты до тех пор, пока не убеждались, что выполнили задание, а поставленная крепь соответствует стандарту.

Борьба за культуру рабочего места вызвала под'ем угледобычи и повышение производительности труда. Рабочие начали вносить рационализаторские предложения. По предложению бригадира забойщиков тов. Корнилова все имеющиеся на участке механизмы были закреплены за бригадами. Хозяйское отношение к оборудованию дало возможность работать без аварий. Внеся некоторые изменения в схему обуривания забоев, взрывники тт. Воробьева, Куприянов и Алферов добились значительной экономии взрывчатки. Пять дней в месяц они работают на сбереженной взрывчатке.

Борясь за комплексную экономию материалов, коллектив научился беречь каждый рубль государственных средств. Теперь участок один день в месяц работает на сбереженных материалах, не обращаясь на склад. Это позволило значительно снизить себестоимость тонны добытого угля.

Досрочно выполнив полугодовой план угледобычи, горняки 8-го участка (начальник С. В. Турунов) за шесть месяцев записали на сверхплановый счет 3 эшелона топлива. План по проходке мелкой нарезки они также значительно перевыполнили.

Сейчас, когда участок полностью перешел на новую систему разработки — горизонтальными слоями, он дает самую высокую добычу с горизонтальных слоев на Прокопьевском руднике. Крепкий, спаянный коллектив прочно удерживает за собой звание передового на шахте. С твердой решимостью добиться новых производственных успехов идет он навстречу шахтерскому празднику.

К. БИРЮКОВ.

## Трудовой вклад железнодорожников в дело мира

МАРИИНСК. (Корр. «Кузбасса»). Вместе со всеми трудящимися великой социалистической отчизны единодушно поставили свои подписи под Стокгольмским Воззванием и трудящиеся железнодорожного узла станции Мариинск.

Став на стахановскую вахту мира, коллектив узла взял новые повышенные социалистические обязательства и с ними успешно справляется. Поезда на станции Мариинск обрабатываются и отправляются без задержки, точно по графику.

За досрочное выполнение государственных планов и культурное обслуживание пассажиров коллективу пассажирской службы станции присуждено переходящее красное знамя управления Красноярской железной дороги.

Славно трудится в дни стахановской вахты мира коллектив товарного двора. Он брал обязательство в июле на 15 процентов сократить простои вагонов под грузовыми операциями и на 5 процентов улучшить использование грузопод'емности вагона. Эти показатели изо дня в день перекрываются. Бригада грузчиков, руководимая тов Маркидовым, сменное задание по погрузке вагонов выполняет на 150—170 процентов. В ее рядах лучшими стахановцами являются грузчики Романов, Долгов, Селезнев и другие.

Закрепляя успехи, достигнутые в первые дни стахановской вахты мира, мариинские железнодорожники стремятся достойно встретить свой традиционный праздник — Всесоюзный День железнодорожника.

* * *

ТОПКИ. (По телефону). Высокими производственными делами встречают свой праздник железнодорожники Топкинского отделения. Впереди здесь идет смена дежурного по отделению тов. Гавриленко. В последнее дежурство она обеспечила скоростное проследование четырнадцати поездов, девять из них пропустил диспетчер тов. Дергач.

Тяжеловесный маршрут в 2,5 тысячи тонн провели машинисты Топкинского депо тт. Парашков и Володькин.

Хорошо трудятся смены дежурных по станциям Кольчугино и Кемерово тт. Седнева и Лучшенко. Они добились стопроцентного отправления поездов по графику.

* * *

ОСИННИКИ. (Корр. «Кузбасса»). В связи с приближением двух знаменательных дат — Дня шахтера и Дня железнодорожника—широко развернулось социалистическое соревнование в коллективе погрузочно-транспортного управления треста «Молотовуголь». К праздникам транспортники готовят производственные подарки Родине. Досрочно выполнив план первого полугодия, они сэкономили 175 тысяч рублей государственных средств. Простои вагонов под погрузкой и выгрузкой сократились на 0,7 часа. Промышленность получила много эшелонов угля, отгруженного сверх плана.

Став на стахановскую вахту мира, машинисты тт. Колесников, Бокаров и Федотов, мастер пути тов. Богатов выполняют нормы до 170 проц.

# ВСЕ СИЛЫ—НА ЗАВЕРШЕНИЕ ПЛАНА ЗАГОТОВКИ КОРМОВ!

## Без перемен

Киселевский район — самый отсталый в заготовке кормов для колхозного стада. План силосования здесь выполнен лишь на 65 процентов. Также плохо идет сенокошение и стогование. Многие колхозы застоговали сена не больше 15—20 процентов к плану.

Однако такое положение с заготовкой кормов не вызывает тревоги у руководителей колхозов и района. Они не принимают необходимых мер к усилению темпов заготовки кормов, из пятидневки в пятидневку срывают график сенокошения и стогования.

Не выполняют договорных обязательств с колхозами и машинно-тракторные станции. В Трудармейской МТС (директор тов. Филяков) до сих пор не организована работа сенокосных агрегатов. Установленный МТС план заготовки сена и закладки силоса сорван.

Киселевский райком ВКП(б) недавно обсуждал вопрос о ходе заготовки кормов в колхозах района. На заседании пожурили руководителей отстающих колхозов, приняли решение, а положение с заготовкой кормов как было, так и осталось.

Понимают ли председатель райисполкома тов. Сивяков и секретарь райкома ВКП(б) тов. Михайлов, что подобные благодушие и успокоенность могут привести к срыву плана накопления кормов — важнейшего государственного задания?

Е. ФЕДОРОВ.

## Сеноуборочные машины простаивают

В течение двух декад июля руководители Подунского района наблюдали, как проваливается план заготовки кормов для общественного стада. Они успокаивали себя тем, что до уборки хлебов далеко и работы на лугах еще развернутся. Но время уходило, а разворот не наступал.

Июль подходит к концу. На днях уже начнется уборка хлеба, а кормов в Подунском районе так и не запасли. Райисполком и райком партии сошли, наконец, с позиции наблюдателей и стали действовать. Об'явили третью декаду июля ударной, назвали ее «декадником усиленной заготовки кормов». Но одним названием дела не поправишь.

Прошло три дня штурмового декадника, а положение в районе почти не изменилось. Попрежнему работы по заготовке кормов не организованы.

В колхозе «Первая пятилетка» тракторист Петров сцепом трех конных сенокосилок убирает в день по 8—9 гектаров. К работам приступает не ранее, как в 11—12 часов дня.

Такое же положение в колхозе имени Мичурина. Здесь сцепом трех конных сенокосилок выкашивают за день 18—19 гектаров, вместо 25 по норме. На косовице трав работает только один трактор, а два других простаивают. В работе находятся еще три сенокосилки на конной тяге, и на этих машинах норма не выполняется. Труд на сенокосе организован неправильно.

Титовская МТС (директор тов. Яковлев) срывает выполнение заключенных с колхозами договоров. Тракторные сенокосилки не дают полной производительности. Многие тракторы стоят. В результате при плане заготовки кормов для колхозов в 4500 тонн Титовская МТС за все время заготовила лишь 535 тонн.

Удивительную беспечность проявляют директора Титовской и Тарасовской машинно-тракторных станций. Тов. Яковлев оправдывает свою бездеятельность ссылкой на соседей.

— В отдельных районах машины используются еще хуже, чем у нас.

Эта насквозь гнилая, вредная установка не находит решительного отпора со стороны руководителей района. Председатель райисполкома тов. Ивлев бессильно разводит руками:

— Ничего мы не можем сделать с тов. Яковлевым. Вызываем его почти на каждое заседание райисполкома и бюро райкома партии, указываем ему на недостатки, а он попрежнему работает с прохладцей.

Подобная беспомощность и привела к тому, что план заготовки кормов в районе выполнен не больше, чем на 30 процентов.

В. ПЕТРОВ.

## *День Родины*

Кировская область. Зажиточно и культурно живут колхозники сельхозартели «Красный Октябрь» Вожгальского района. Все дома электрифицированы и радиофицированы, новые дома имеют водопровод, паровое отопление. Колхоз построил Дом культуры, радиоузел, санаторий, лечебный кабинет, физкультурный зал.

Все бригадиры прошли краткосрочные курсы обучения в Московской сельскохозяйственной академии имени Тимирязева, а звеньевые в Кировском сельскохозяйственном институте.

На снимке: в студии колхозного радиоузла, Герой Социалистического Труда звеньевая А. П. Ожегова выступает по радио с рассказом о том, как ее звено ведет борьбу за высокий урожай в 1950 году.

Снимок Б. Мясникова. (Фотохроника ТАСС).

## Горняки Донбасса готовятся ко Дню шахтера

СТАЛИНО. (ТАСС). По призыву коллективов передовых шахт «Кочегарка», имени Орджоникидзе и машиностроителей горловского завода имени Кирова в Донбассе широко развернулось социалистическое соревнование за достойную встречу Дня шахтера.

Впереди идут инициаторы соревнования. С начала года на счету горловской шахты «Кочегарка» — более четырнадцати эшелонов сверхпланового угля и около 1 миллиона рублей экономии. Свыше 170 забойщиков, проходчиков, машинистов электровозов и рабочих других профессий являются мастерами угля. Забойщики Иосиф Сергеев, Яков Тристичев, Василий Попович и другие уже выработали по 14—15 месячных заданий.

Лучше всех работает на шахте коллектив 27-го участка, которым руководит горный техник коммунист Лука Гончаров. Превысив довоенную производительность труда, забойщики участка довели выработку на отбойный молоток до 300—350 тонн угля в месяц.

Новыми производственными успехами отмечают дни подготовки к горняцкому празднику шахтеры передового треста «Красноармейскуголь». Каждые сутки они выдают сейчас на 120 тонн угля больше, чем в июне.

Коллективы более двадцати шахт и шахтоуправлений Сталинской области завершили семимесячный план. Горняки шахт № 19-20, имени Шевченко треста «Красноармейскуголь», «Рудуч» треста «Горловскуголь», № 5 треста «Сталинуголь» и других уже выдали десятки эшелонов топлива в счет программы августа.

### НОВЫЙ МИРОВОЙ РЕКОРД СОВЕТСКИХ СПОРТСМЕНОВ

24 июля в Москве на центральном стадионе «Динамо» были проведены состязания женских легкоатлетических команд в эстафетном беге. Соревнования с блестящим результатом выиграла сборная команда страны в составе мастеров спорта ленинградки Людмилы Соколовой (спортивное общество «Большевик»), минчанки Нины Кабыш («Спартак») и заслуженного мастера спорта москвички Евдокии Васильевой («Труд»).

В эстафете 3×800 метров команда пробежала дистанцию за 6 минут 49,6 секунды. Это на 4 секунды лучше всесоюзного и мирового рекордов, принадлежащих женской сборной команде СССР.

(ТАСС).

### НА ПЕРВЕНСТВО СТРАНЫ ПО ФУТБОЛУ

МОСКВА. (ТАСС). Очередной матч на первенство страны по футболу состоялся 24 июля на центральном стадионе «Динамо». Встретились московские команды «Динамо» и «Торпедо».

Матч выиграли динамовцы со счетом 6:2.

ЛЕНИНГРАД. (ТАСС). 24 июля на стадионе «Динамо» встретились ленинградская команда «Зенит» и ереванская — «Динамо».

Игра закончилась вничью со счетом 1:1.

*Партийная жизнь*

# Семинар секретарей партбюро машиностроительных заводов

Третья областная партийная конференция и V пленум обкома ВКП(б) поставили задачу — всемерно улучшать руководство первичными партийными организациями, учить секретарей партийных организаций на лучшем опыте практической работы.

Практика показывает, что серьезную роль в этом деле играют отраслевые семинары секретарей партийных организаций.

Занимаясь в вечерней районной партийной школе или в кружке, секретарь партийной организации получает главным образом теоретические знания. На совещаниях и заседаниях бюро, проводимых в райкоме, горкоме ВКП(б), он получает указания преимущественно по текущим практическим вопросам.

На семинаре секретарей теоретическая учеба хорошо сочетается с практической партийной работой. Здесь секретарь получает знания не только из докладов, выступлений партийных работников, но и в ходе обмена опытом.

Семинары дают возможность обобщить опыт лучших парторганизаций и их руководителей, сделать его достоянием других.

Семинар секретарей партийных организаций машиностроительных заводов Кузбасса, проведенный недавно в обкоме ВКП(б), показал высокую активность его участников. Из 19 секретарей партийных организаций на семинаре выступили с докладами о работе и с обсуждением этих докладов 11 секретарей.

Работой семинара руководил секретарь обкома ВКП(б) тов. Грачев Л. П.

В своих докладах низовые партийные работники говорили о том, как парторганизации, на основе решений пятого пленума обкома ВКП(б), улучшают внутрипартийную и партийно-политическую работу на заводах машиностроения.

Парторг ЦК ВКП(б) тов. Шумков в своем докладе «Об улучшении партийной работы на основе развертывания критики и самокритики в парторганизации завода» говорил:

— Мы завели учет предложений и критических замечаний коммунистов. На партийном собрании партком информирует о принятых мерах по предложениям и критическим замечаниям коммунистов и отчитывается о выполнении решений предыдущих собраний.

Секретарь партбюро Прокопьевского электромеханического завода тов. Мовшович в докладе о практике партийных поручений и работе с молодыми коммунистами рассказывал о том, что из 168 коммунистов, состоящих на учете в парторганизации, 156 имеют поручения.

Секретарь партбюро Кемеровского электромеханического завода тов. Зуев поделился опытом агитационной работы на заводе.

— Сейчас агитколлектив об'единяет 130 агитаторов. Из них 90 работают на бывшем избирательном участке, 33 — в цехах и 7 агитаторов — в общежитиях. Партбюро регулярно проводит семинары с агитаторами, на которых дается примерный план бесед, методика их проведения, указывается необходимая литература. С апреля проведено 360 групповых и индивидуальных бесед, сделано 60 лекций и докладов, проведены читательские конференции по романам В. Ажаева «Далеко от Москвы» и А. Волошина «Земля Кузнецкая».

Партийная организация большое внимание уделяет наглядной агитации. На территории завода на видных местах вывешено свыше 100 красочных диаграмм, панно, призывов и карикатур. Особое место в наглядной агитации занимает показ достижений передовиков социалистического соревнования. На доске показателей ежедневно отмечаются результаты работы каждого цеха за прошедшие сутки.

На производственных участках вывешиваются показатели соревнующихся с указанием результатов их работы за прошлые сутки. Рабочим, выполняющим нормы от 100 до 300 и более процентов, вручаются красные флажки с одной, двумя и тремя звездочками.

Секретарь партбюро Кузнецкого машиностроительного завода тов. Южаков сделал доклад о руководстве социалистическим соревнованием на заводе.

Секретарям парторганизаций прочитан ряд лекций. Секретарь областного комитета ВКП(б) тов. Колышев прочел лекцию о большевистском стиле в партийной работе, тов. Гусев — о сочетании партийно-политической работы с хозяйственной деятельностью, тов. Пулях — об идеологическом воспитании. Кроме того, для чтения лекций были привлечены руководящие работники заводов и лекторы областного комитета ВКП(б). Они прочитали лекции на темы: «Хозрасчет, рентабельность и режим экономии на предприятиях», «Использование новой техники и внедрение прогрессивных норм на заводах машиностроения», «Оборотные средства социалистических предприятий и ускорение оборачиваемости оборотных средств».

Секретарь обкома ВКП(б) тов. Грачев в своем докладе поставил перед секретарями парторганизаций очередные задачи работы машиностроительных заводов.

## Агитаторы нашего совхоза

В этом году коллектив Хорошеборского совхоза Топкинского района поставил перед собой задачу — собрать богатый урожай на всей площади посева, дать государству больше хлеба и продуктов животноводства. Этой задаче подчинена массово-политическая работа партийной организации.

На всех участках производства коммунисты выступают организаторами социалистического соревнования, пропагандистами стахановских методов труда. Агитатор П. И. Ракин в тракторной бригаде № 2 обеспечил четкую организацию труда, добился выполнения социалистических обязательств. Он учит трактористов работать на примере бригадира Судженской МТС, Героя Социалистического Труда тов. Жалдыбы.

Большую работу среди трактористов и работников животноводства проводят агитаторы — старший агроном В. Г. Хорев, коммунисты С. Н. Пономарев, В. Г. Карлина, Тов. Хорев в третьей полеводческой бригаде провел много бесед по Указу Президиума Верховного Совета СССР о присвоении звания Героя Социалистического Труда и награждении орденами и медалями за получение высоких урожаев зерновых культур и картофеля.

Агитаторы нашего совхоза принимают активное участие в выпуске стенной газеты «За социалистическое животноводство». Комсомолец Сулин в статьях и заметках поднимает насущные вопросы совхозной жизни. Варубин и Альников дают меткие карикатуры. Рабочий хлебопекарни Гоноданов недобросовестно выполнял свои обязанности. О нем была помещена заметка. Работники пекарни обсудили поведение Гоноданова на собрании. Критика в стенной газете и на собрании помогла исправить ошибки Гоноданову.

Недавно был проведен семинар с агитаторами, на котором был обсужден вопрос о задачах агитаторов в период уборки урожая. Агитаторы личным примером и большевистским словом зовут рабочих совхоза в сжатые сроки и без потерь убрать высокий урожай зерновых.

**П. ПАВЛОВА,**
**секретарь партбюро.**

Богатый урожай зреет на полях колхоза имени Сталина Киселевского района. На снимке (слева направо): И. Кульгузкин, бригадир тракторной бригады № 8, Бурлаковской МТС; И. Рябых, бригадир полеводческой бригады; И. Пантелеев, председатель колхоза имени Сталина осматривают рожь.

Снимок В. Булычева.

## За 1000 гектаров на „Сталинце"

На полях сельскохозяйственной артели «Большевик» густой, высокой стеной стоят хлеба. Зреет озимая рожь, колосится яровая пшеница и овес.

С радостью смотрят колхозники на плоды своего труда. Они принимают все меры, чтобы образцово подготовиться и провести уборку урожая быстро и без потерь, досрочно выполнить поставки хлеба государству.

В ответственные дни уборки урожая огромные обязанности возлагаются на нас, комбайнеров. От нашей работы, от высокопроизводительного использования машин будет зависеть успех на уборке урожая.

Комбайнером я работаю с 1936 года. За мной закреплен комбайн «Сталинец». В прошлом году во время страды я убрал 430 гектаров зерновых. Мог бы убрать гораздо больше, если бы не было перебоев в доставке горючего, воды, в транспорте для отгрузки зерна.

Обсуждая письмо комбайнеров Мариинской МТС, мы решили поддержать их почин и на своем комбайне «Сталинец» за сезон убрать не менее 1000 гектаров.

Наш комбайн высококачественно отремонтирован. То же самое можно сказать о закрепленном за нашим комбайном тракторе, которым управляют опытные трактористы Тимофей Есин и Тимофей Шакаров.

Мы решили свой комбайн использовать на работе круглосуточно и работать по часовому графику.

Для того, чтобы вести уборку без потерь, комбайн оборудован зерноуловителями, соломоколпителем и приспособлением для косовицы полеглого хлеба.

Вместе со мной в этом году на полях колхоза «Большевик» впервые поведет комбайн «Коммунар» мой сын Алексей. Я постараюсь передать ему свой многолетний опыт, помочь в работе, чтобы и он не менее чем в два—три раза перекрыл сезонную норму выработки на своем комбайне.

**П. ЛАРИОНОВ,**
**комбайнер В.-Чебулинской МТС.**

## К уборке урожая не готовы

Рожь поспевает. До начала выборочной уборки остались считанные дни. Готовы ли колхозы и МТС Юргинского района к уборке урожая?

Нет, не готовы.

Комбайновый парк в Юргинской МТС отремонтирован лишь наполовину, в Копыловской МТС—на 61 процент.

Кадрами водителей обеспечены еще не все уборочные машины. Руководители МТС и колхозов проявляют в этом отношении нетерпимое равнодушие. В колхозах Тальменского сельсовета нехватает 9 трактористов, в то же время в этих колхозах есть трактористы, свободные от других работ, но колхозы не направляют их в МТС. В Копыловской МТС получены новые молотилки, но ни одного машиниста для них МТС не удалось получить из колхозов. Особенно безразлично относятся к обеспечению уборочных машин кадрами руководители колхоза «Новый мир».

Несколько лучше обстоит дело с оборудованием комбайнов зерноуловителями для борьбы с потерями на уборке урожая. В Юргинской МТС все комбайны оборудуются металлическими зерноуловителями. На комбайнах «Сталинец» установлен выходной двухпрутковый битер, возвратный битер спускается ниже для лучшей перетряски соломы. Закончено оборудование пикера под грепэлеватором, что способствует сопровождению соломы, не дает ей возможности застревать. Введена гребенчатая решетка вместо чешуйчатой.

Серьезный недостаток в подготовке комбайнов в Юргинской МТС — пренебрежение третьей очисткой.

Не все колхозы обеспечены зерноочистительными машинами. В зоне деятельности Юргинской МТС четыре колхоза совершенно не имеют машин для очистки зерна.

Особенно тревожно положение с крытыми токами и с сушильным хозяйством. Крытые тока имеются лишь в одной трети колхозов. В колхозе «Урак» крытых токов нет, их не строят. Постановление обкома ВКП(б) и облисполкома о том, чтобы на каждые 100 гектаров посева иметь крытый ток, не выполнено ни одним колхозом.

В колхозах Кожевниковского, Проскоковского, Шалаевского сельсоветов не строят и зерносушилок. В колхозах Копыловской МТС сушилки не ремонтируются. Руководители колхозов все надежды возлагают на МТС, имеющую четыре зерносушилки ВИСХОМ, рассчитывая, что просушат ими все зерно.

Не обеспечены также колхозы весовым хозяйством и мешкотарой. Колхозу «Урак» требуется пять весов, а имеется лишь четыре. Нет весов на зерносушилке. Из 400 требуемых для перевозки зерна мешков имеется лишь 200.

Постановление Совета Министров СССР и ЦК ВКП(б) обязывает колхозы и МТС заблаговременно составить уборочные планы. Но таких планов еще нет. Их не составили даже в машинно-тракторных станциях. В колхозе «XVII партс'езд» руководствуются производственным планом, где записано, что МТС начнет уборку зерновых с 20 августа.

Недостатки в подготовке к уборке урожая в Юргинском районе надо быстро исправить.

**Рейдовая бригада газеты «Кузбасс»:**
**И. БЕЛАН, Н. СИЧКОВ,**
**Т. БАРХАТОВА, И. ТОКАЧИРОВ.**

## Из почты „Кузбасса"

### Больше научно-популярных кинофильмов на село

Советскому человеку свойственно большое стремление к знаниям. Распространение научных знаний среди широких народных масс — одна из важнейших задач, стоящих перед нашими культурно-просветительными учреждениями. Замечательным проводником знаний в массы является научно-популярный кинофильм. Здесь в интересной, общедоступной форме, образным языком кино рассказывается о жизни природы, наглядно излагаются прогрессивные учения знаменитых деятелей науки, новейшие достижения во всех отраслях знаний, опыт новаторов и т. п.

Большую помощь как в повышении знаний, так и в творческом труде оказывают научно-популярные фильмы труженикам сельского хозяйства. Поэтому вполне естественно, что сельский зритель особенно заинтересован в том, чтобы увидеть как можно больше научно-популярных кинокартин на экранах своих клубов. С каким огромным интересом познакомилось, например, сельское население Ленинск-Кузнецкого района с таким фильмом, как «Они видят вновь», рассказывающим о последних достижениях советской медицины, с кинокартинами «История одного кольца» (из жизни птиц), «Обновленная земля», «Кристаллы» и другими.

Но, к большому сожалению, этих полезных и нужных фильмов труженики социалистических полей видят очень мало. Областное управление кинофикации и областная контора «Главкинопроката» не обращают внимания на запросы сельского зрителя. И в то время, как киностудии нашей страны выпускают на экраны все больше интересных, содержательных научно-популярных кинофильмов, в колхозы и совхозы их направляют совсем мало.

Пора, наконец, областным организациям, занимающимся кинообслуживанием населения, прислушаться к голосу сельских зрителей и, осуществляя одну из важнейших задач — широкое распространение научных знаний в народных массах, позаботиться о том, чтобы сельские зрители могли регулярно знакомиться с лучшими научно-популярными фильмами, выпускаемыми на экраны нашей страны.

**С. КАЧАЛОВ,**
**Камышенский сельский Совет Ленинск-Кузнецкого района.**

## Наша библиотека

В Кемеровском ремесленном училище № 5 плохо работала библиотека. Заведывала ею тов. Михайловская. Здесь было всегда грязно, шумно, нехватало стульев, никто не заботился об оформлении комнаты. На столах никогда нельзя было увидеть свежих газет и журналов, правила пользования библиотекой не вывешивались, дежурств не было.

Но с начала нынешнего года в нашу библиотеку пришла новая заведующая Ольга Захаровна Прищепа. Она сумела хорошо наладить работу. Прежде всего Ольга Захаровна позаботилась об оформлении библиотеки. Здесь периодически организуются интересные содержательные монтажи на различные темы. Очень хорошо оформлен монтаж, посвященный трудовым резервам, и уголок, рассказывающий о героях Отечественной войны — комсомольцах.

Теперь учащиеся знают, как надо пользоваться библиотекой, за чистотой и порядком наблюдают здесь дежурные-комсомольцы.

За последнее время библиотека приобрела много новой литературы, среди которой есть такие хорошие книги, как «Земля Кузнецкая» А. Волошина, «Честь смолоду» А. Первенцова, произведения Аркадия Гайдара и др.

Ольга Захаровна часто беседует с юными читателями, учит их любить книгу, рассказывает, как надо работать с ней, помогает выбрать интересную нужную литературу.

Библиотека стала любимым местом отдыха и занятий. Здесь чисто, уютно и тихо. Для библиотеки приобретена новая мебель, на столах, покрытых красивыми скатертями, всегда можно найти свежие газеты, журналы, брошюры, стоят живые цветы.

Сейчас подходят к концу экзамены. Библиотека помогает учащимся готовиться к ним. Имеется специальная полка, где находятся все необходимые для экзаменов книги.

Учащиеся ремесленного училища № 5 благодарны Ольге Захаровне Прищепа за то, что она сумела сделать нашу библиотеку настоящим очагом культуры.

**А. ПРИСТУПОВ, В. КОЗЫРЕВА,**
**учащиеся ремесленного училища № 5.**
**Гор. Кемерово.**

## Короткие сигналы

На неаккуратное снабжение электроэнергией жалуется житель нового поселка Кировского района г. Кемерово тов. Лушник.—В поселке есть неплательщики, — указывает он,—но почему из-за них должны лишаться света остальные жители?

* * *

—Молодых рабочих, окончивших школу ФЗО, — пишут нам тт. Аленичкин и Толыкин, — на Кемеровском химико-фармацевтическом заводе встретили неприветливо. Они не получили даже мат. рацев. Углем их тоже не обеспечивают.

* * *

— В поселке станции Промышленная зеленые насаждения никем не охраняются. Телята, козы, свиньи уничтожают все высаженные деревья и кустарники. Никто: ни милиция, ни райисполком, ни поселковый Совет не принимают никаких мер против этого, — пишет тов. С. Арендарский.

* * *

— Безобразно работает магазин № 2 линейного ОРС'а станции Топки, — пишет нам тов. И. Я. Савин.—Чтобы получить книгу жалоб, приходится долго ждать заведующего магазином. Жалобы покупателей остаются нерассмотренными.

* * *

—В колхозе «Прожектор» Тяжинского района нет клуба, и молодежи негде собираться в часы отдыха. На средства колхозников приобретен радиоприемник, но пользуется им только председатель колхоза тов. Шаманов. — пишет М. Григоров.

* * *

Рабочий шахты «Комсомолец» в г. Ленинске-Кузнецком В. С. Карпов сообщает о хорошей работе сотрудников детского дома № 2, возглавляемого тов. Рогановой. Все дети окружены в этом детдоме заботой и хорошо учатся.

* * *

«Массовик Тутальского дома отдыха железнодорожников тов. Ерулин, — пишет отдыхающий тов. Денисов, — плохо справляется со своими обязанностями, часто бывает пьян и ведет себя непристойно».

# Растет и крепнет массовая база движения сторонников мира

**(ПО СТРАНИЦАМ ГАЗЕТЫ «ЗА ПРОЧНЫЙ МИР, ЗА НАРОДНУЮ ДЕМОКРАТИЮ!»)**

Вышедший в Бухаресте 14 июля очередной, 28 (88), номер газеты «За прочный мир, за народную демократию!» публикует передовую статью, посвященную задачам всемерного расширения массовой базы движения сторонников мира.

Газета пишет, что Стокгольмское Воззвание, выражающее кровные интересы всех миролюбивых народов и каждого человека в отдельности, является той платформой, на основе которой могут об'единиться и действительно об'единяются все стремящиеся к миру люди доброй воли, независимо от их национальной принадлежности, политических взглядов и религиозных убеждений. Об этом говорят миллионы подписей под Стокгольмским Воззванием.

Однако активным борцам за мир, идущим в авангарде всемирного движения защиты мира, не присуще почивать на лаврах: им должна быть чужда всякая самоуспокоенность, могущая возникнуть вследствие переоценки имеющихся достижений, с одной стороны, и недооценки опасности, угрожающей миру,—с другой. Сознавая свою историческую ответственность за судьбы миллионов человеческих жизней, за судьбы мировой культуры, активные сторонники мира должны критически оценивать каждое свое действие, каждое достижение с целью установить, соразмерна ли его эффективность политическим требованиям момента и об'ективным возможностям. Активный сторонник мира должен каждый день спрашивать себя не только «Что я сегодня сделал для укрепления мира?», но прежде всего «Сделал ли я сегодня для укрепления мира все то, что я мог бы сделать?». Только при этом условии можно будет с успехом поднять организационную работу сторонников мира на уровень задач движения в защиту мира, выраженных в Стокгольмском Воззвании, нанести решительный удар лагерю империалистов, разоблачить до конца и добиться морально-политической изоляции поджигателей войны, сорвать их агрессивные планы. Дальнейшее расширение массовой базы движения сторонников мира является безусловной необходимостью, тем более сейчас, когда открытая американо-английская агрессия в Корее потребовала от народов максимального усиления борьбы в защиту мира.

Газета отмечает, что в ряде стран и в первую очередь в США, Англии, Западной Германии, скандинавских странах, Бельгии, Голландии и Швейцарии, как это явствует из сообщений печати, организации сторонников мира до настоящего времени не развернули еще необходимую работу в широких массах рабочего класса, крестьянства, среди средних слоев городского населения, не привлекли еще на свою сторону многих видных общественных и культурных деятелей, а также различные культурные и другие организации этих стран, готовые принять участие в общей борьбе за мир. Нет сомнения в том, что национальные комитеты сторонников мира в этих странах усилят свою деятельность и выполнят свой долг перед человечеством.

Положения передовой статьи иллюстрируются сообщениями из различных стран о ходе сбора подписей под Стокгольмским Воззванием. Фронт борцов за мир растет и крепнет с каждым днем, расширяя свою массовую базу. И, как заявляет газета, не может быть сомнения, что он сорвет злодейские замыслы империалистических поджигателей войны и отстоит дело мира во всем мире.

О дальнейших задачах расширения движения в защиту мира во Франции подробно пишет в газете член Политбюро Французской коммунистической партии **Шарль Тийон.** В настоящее время под Стокгольмским Воззванием во Франции подписалось свыше 10 миллионов человек. Уже эти данные намного превышают результаты, достигнутые в прошлом году во время голосования за мир

Газета публикует также статью о борьбе народа Венесуэлы за мир. Венесуэла — эта небольшая страна на южноамериканском материке — находится на втором месте в мире по добыче нефти. Отсюда ясно то стратегическое положение, которое занимает Венесуэла в военно-агрессивных планах американского империализма. Англо-американские нефтяные компании «Шелл Компани» и «Стандарт Ойл Компани» монополизируют почти все нефтяное производство Венесуэлы. За период 1918—1948 гг. эти компании получили чистой прибыли 10,8 миллиарда боливаров (1 доллар=3,35 боливара).

В ответ на эксплуатацию и установление кровавой диктатуры рабочий класс этой страны не раз об'являл забастовки.

Член Центрального Комитета Венгерской партии трудящихся **Габор Петер** в большой статье «Гестапо Тито—Ранковича» приводит многочисленные примеры того, как клике Тито удалось создать в Югославии фашистский полицейский аппарат, с помощью которого она совершила в стране контрреволюционный переворот.

Процесс по делу Райка и вскрытые с тех пор факты доказали, что существующий в Югославии террористический, полицейский режим фашистского типа едва ли имеет в своем руководстве человека, который не был бы агентом старой, королевской полиции, а позже — шпионских организаций западных империалистов или гестапо. О нынешнем министре внутренних дел Югославии Ранковиче известно, что по крайней мере с 1935 года он был агентом югославской королевской тайной полиции и еще до начала второй мировой войны постоянно проваливал коммунистов. Тито также с 1936 г. работает на английскую «Интеллидженс сервис». Значительная часть нынешнего руководства так называемой «КПЮ», которая побывала в Испании, прибыла туда по указанию югославской полиции или английской разведывательной службы.

Автор приводит примеры того, как шпионская клика Тито, обманным путем пробравшись в руководство национально-освободительной борьбой народов Югославии, избавлялась, не брезгая никакими средствами, от честных верных народу руководителей компартии. Целые соединения, в которых служили лучшие коммунисты, и отряды рабочих посылались на задания, планы которых заранее передавались в руки гестапо. В 1943 г. Иво Лола Рибару югославский народно-освободительный антифашистский совет поручил руководство переговорами с западными державами. Рибар был генеральным секретарем Югославского коммунистического союза молодежи и членом Политбюро Коммунистической партии Югославии, героем народно-освободительной борьбы, безусловным сторонником Советского Союза, врагом империалистов. Именно поэтому он был неподходящ для титовцев, и они с помощью «Интеллидженс сервис» «вследствие фатальной ошибки» убили Рибара и людей, его сопровождавших, когда они хотели сесть в самолет. После убийства Рибара ведение переговоров было поручено генералу Велебиту—известному английскому шпиону.

Осенью 1944 г. югославская разведка по указанию Тито подобным же образом убрала с дороги генерала Ивана Милутиновича — члена югославского генерального штаба и Политбюро КПЮ. Милутинович, ехавший осенью 1944 г. в освобожденный Белград, в результате подстроенного «несчастного случая» утонул в Дунае.

В свою разведку, в свой террористический аппарат палач Ранкович подбирает кулаков, империалистических шпионов, фашистов.

В результате террористической деятельности УДБ (полиция Ранковича) тюрьмы в Югославии оказались переполненными. Были созданы новые тюрьмы, например, в Караджерджево три двухэтажных здания превращены в тюрьму. На далмацких островах в различных тюрьмах содержится около 60.000 заключенных. Новые тюрьмы создаются в Земуне, Митровице, Косово. Много патриотов и коммунистов томится в белградской Главняче.

Одна из самых больших тюрем Югославии находится в Сремска-Митровица. Она может вместить 5.000 человек. До июня 1948 г. в этой тюрьме находились военные преступники и фашисты. После резолюции Информбюро о положении в компартии Югославии состав заключенных изменился в течение нескольких месяцев. Фашистов освободили, их место заняли коммунисты, преданные своему народу и Советскому Союзу. Летом 1948 г. в течение трех месяцев в эту тюрьму было брошено 1.200—1.500 товарищей. Большая часть их попала сюда без суда прямо из УДБ. В тюрьме Сремска-Митровица томятся товарищи Хебранг и Жуйович и другие видные деятели коммунистического движения в Югославии

Фашистско-гестаповский аппарат палача Ранковича стал предметом ненависти и презрения всего югославского трудового народа. Чем более открыто встает титовская банда шпионов и провокаторов на сторону американских империалистов и поджигателей войны, тем больше сопротивляется трудовой народ и тем больше растет террор янычар Ранковича. Сейчас по Югославии, сообщает автор, снова катится огромная волна террора. Подлое нападение американских империалистов на защищающий свою свободу и независимость корейский народ произвело глубокое впечатление в Югославии. Трудовой народ Югославии знает, что исход освободительной борьбы корейского народа отразится и на его судьбе. Банда Тито отвечает на корейские события армейской мобилизацией. По стране проводится широкий призыв солдат: десятки тысяч крестьян отрываются от уборки и молотьбы и сгоняются в казармы. Этой мобилизацией Тито угождает своим американским хозяевам, которые всеми средствами распространяют военную истерию и которым такая мобилизация чрезвычайно выгодна.

Борьба против банды Тито продолжает обостряться. Многострадальный югославский народ, который после гитлеровского ига теперь стонет под игом банды Тито, черпает новые силы в успехах лагеря мира и социализма, в освободительной борьбе корейского народа. Волю югославских патриотов укрепляет сознание, что решительной и упорной борьбой можно освободиться от всякого империалистического рабства, что их борьба за свободу поддерживается величайшей солидарностью и симпатиями всего прогрессивного лагеря во главе с могучим Советским Союзом.

Газета «За прочный мир, за народную демократию!» в своем очередном номере публикует также статьи члена Центрального правления СЕПГ **Фреда Эльснера** об идеологической работе в Социалистической единой партии Германии, **Зденека Гейзлара** о борьбе чехословацкой молодежи за мир и социализм и другие материалы.

*Дню шахтера — достойную встречу!*

# Использовать все резервы, поднять производительность труда

Шахтеры Кузнецкого бассейна самоотверженно борются за выполнение обязательств, взятых в письме великому вождю народов товарищу Сталину. В первых рядах соревнующихся за досрочное выполнение годовых обязательств ко Дню шахтера идут горняки треста «Анжероуголь». С начала года они выдали на-гора десятки тысяч тонн сверхпланового угля.

Редакция газеты «Кузбасс» обратилась к горнякам треста «Анжероуголь» с просьбой рассказать о возможностях дальнейшего улучшения работы рудника. Ниже мы публикуем их выступления, показывающие, что и в этом передовом тресте имеется много неиспользованных резервов.

## Возможности повышения угледобычи

**И. СУХАЧЕВ,**
**начальник шахты № 9-15**

Коллектив шахты № 9-15 неплохо потрудился в первом полугодии. Шахта отправила Родине сверх плана более 28 эшелонов угля. Задание по производительности труда выполнено на 106,6 процента, сэкономлено 1 млн. 700 тысяч рублей государственных средств. Но, добившись этих результатов, коллектив далеко еще не исчерпал возможностей роста угледобычи.

Одним из основных условий роста угледобычи является, как известно, быстрое воссоздание очистного фронта. В этом отношении у нас далеко не все благополучно, темпы проходки низкие. В июне мы впервые добились среднего подвигания основных выработок в 40—65 погонных метров. Руководящие работники шахтоуправления систематически посещали смены, выясняли, что мешает той или другой проходческой бригаде выполнять прогрессивные нормы и тут же принимали необходимые меры.

Наша задача — добиться, чтобы проходчики достигли более высоких показателей, тогда мы, безусловно, выполним взятое обязательство — выдать еще 12 сверхплановых эшелонов угля ко Дню шахтера.

На нашей шахте все еще низка производительность труда. Она равна 65 процентам довоенного уровня. Поэтому у нас проводится всемерная механизация подземных работ, и за счет этого—высвобождение части подсобных рабочих.

Мероприятиями по механизации предусмотрена также организация комбайнового участка. Лавы для комбайна на пласту Петровском уже готовы. Кадры для обслуживания машин имеются. Кроме того, при комбинате рабочего образования шахты скоро начнет заниматься новая группа комбайнеров.

Основной резерв увеличения производительности труда и роста угледобычи — это борьба за выполнение норм всеми рабочими. Между тем, на нашей шахте не справляются с техническими нормами около 25 процентов горняков. Мы ставим своей задачей ликвидировать их отставание.

Мы проводим постепенный переход лав на односменный и двухсменный режим, а также повышение их цикличности. На односменном режиме у нас работает пока одна лава, в августе их будет четыре.

Большое значение имеет усиление контроля за работой бригад, за точностью и быстротой выполнения нарядов каждой сменой.

Что касается экономии средств, то мы уже намного перекрыли свое годовое обязательство. И все-таки резервы для еще большего накопления сбережений имеются. Это, прежде всего, — дальнейшее упорядочение расходов материалов, главным образом, леса. На ряде участков борьба за экономию лесоматериалов ведется слабо. Существенный эффект дает внедрение металлической крепи, а у нас это дело пока не применяется.

Таковы наши резервы производства. Резервы немаленькие. Дело чести коллектива шахты — использовать их как можно полнее, чтобы достойно встретить горняцкий праздник. Неослабевающий трудовой под'ем, которым охвачен наш коллектив, успехи, достигнутые за дни стахановской вахты мира, вселяют уверенность, что с этой задачей горняки и инженерно-технические работники справятся.

## Что мешает росту комбайновой добычи

**А. ПАЛКИН, механик комбайна шахты «Физкультурник»**

Я расскажу о том, что мешает росту производительности комбайна. Помехи, которые я назову, свойственны не только шахте «Физкультурник», но и шахте № 5-7, где также осваивается универсальная угольная машина.

Комбайн уже осваивается десять месяцев. Вначале он работал на пласту Тонком, а сейчас — в лаве пласта Петровского. За это время с комбайном не было ни одной серьезной аварии, но производительность его крайне низкая. В июне добыто 4.050 тонн. Машина ни разу не выполнила установленного норматива.

Что помешало комбайнерам тт. Годунову и Сокольникову выполнить в июне норматив? Во-первых, недоброкачественная подготовка фронта работы. По вине начальника участка тов. Шипилова нижняя часть лавы была запущена, и поэтому комбайн не мог подрезать всю лаву.

Во-вторых, плохо организована доставка леса в забой. Пути промежуточного квершлага, по которому идет лесодоставка, постоянно заливаются. В результате лес подается к месту работы с перебоями.

Кроме того, в течение двух месяцев моторы скребковых приводов питались слабым электропапряжением, часто останавливались. Нехватало мотористов, поэтому механизмы обслуживались плохо, цепь часто штыбовалась и слетала со звездочки.

Устранив эти недостатки, производительность машины можно довести до 7—8 тысяч тонн в месяц.

Чтобы приспособить комбайны «Донбасс» для работы на пластах мощностью до 2,2 метра, мы сделали к машине специальное приспособление. Однако оно еще не дает удовлетворительных результатов. Поэтому на днях в составе рудничной делегации я побываю в Ленинске-Кузнецком и в Осинниках, где комбайны работают гораздо успешнее, чем у нас. Опыт передовых шахтеров поможет нам добиться высокой производительности машины.

Будем стремиться к тому, чтобы всеми мерами наращивать комбайновую добычу и тем быстрее выполнить годовые обязательства.

## Нам тесно в лаве

**И. ШВЕДОВ, забойщик 7-го участка шахты № 9-15**

Нам, анжерским горнякам, частенько указывают на низкую производительность труда. Какие же, мол, вы передовые, если больше 32 тонн в месяц на рабочего не даете? Конечно, обидно слушать такие слова. Расскажу, почему же так получается?

Наши руководители по-настоящему не заботятся об организации труда. У нас на 7-м участке, которым руководит тов. Трофимов, вошли в систему неполадки с транспортерами. В результате получается, что после отпалки уголь мы не убираем, так как транспортеры стоят. Бывает и так: закрепим забой, уберем уголь, и до конца смены могли бы дать еще больше угля, но взрывчатки нет. Взрывникам дают взрывчатку лишь на 25 шпуров, и мы вынуждены простаивать.

Часто на участке нехватает порожняка. Получается это потому, что тупик для порожняка мал, в нем помещается всего 15 вагонов, а нам требуется сразу не менее 25 вагонов. Тупик давно можно было удлинить, но руководители шахты об этом не беспокоятся.

У нас попрежнему продолжают брать уголь не умением, а числом рабочих, нам тесно в лаве. Вот, например, 5 навалоотбойщиков вполне достаточно для работы в лаве, а посылают 9 и больше.

Учет труда на участке не налажен. Сколько каждый забойщик выдал вагонов, горный мастер и бригадир пишут по своему усмотрению. На многих участках нашей шахты давно нашли выход из положения. Там применяется паевая система оплаты труда, при которой точно учитывается выполненный каждым забойщиком об'ем работы. Только наши руководители никак не раскачаются это сделать всюду.

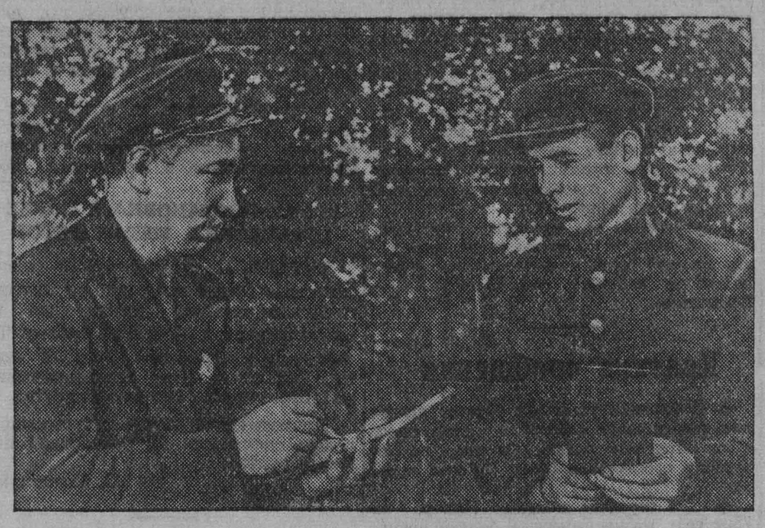

Став на вахту мира, горняки шахты № 9-15 треста «Анжероуголь» добились заметных производственных успехов — шахта досрочно выполнила семимесячный план.

На снимке: бригадиры 3-го участка Г. Фактулин и Н. Рыкин подводят предварительные итоги вахты мира. За первые четыре дня бригада тов. Рыкина выдала 594 тонны угля сверх задания, а бригада тов. Фактулина — 580 тонн.

Снимок И. Прудникова.

## Каждый горняк должен выполнять норму

**М. ЛАПИН,**
**горный мастер 3-го участка шахты «Физкультурник»**

Наш участок считается передовым на шахте «Физкультурник». ежемесячно перевыполняет задания по всем показателям. Но у нас есть возможности работать значительно лучше.

При выполнении плана участком мы имеем до 10 процентов горняков, систематически не выполняющих норм выработки.

Следует сказать, что руководители шахты «Физкультурник» не ведут повседневной борьбы за выполнение норм каждым горняком. И не случайно поэтому, что на шахте норм не выполняют 30 процентов рабочих.

Почему многие рабочие не выполняют норм?

У нас много забойщиков используется не по специальности, а на подсобных работах. В начале июля, во время перехода на второй горизонт, мы временно отрабатывали целики на старом поле. Отработка целиков требует сложной системы крепления. Но крепильщиков нам дали мало и на крепление пришлось посылать забойщиков.

Использования горняков не по специальности можно избежать, и мы нашли выход, улучшив организацию труда. С 13 июля участок переведен на двухсменный режим работы. Это дало возможность укомплектовать ремонтную и забойную бригады, высвободить несколько подсобных рабочих.

С переходом на двухсменный режим работы лава готовится своевременно, прекратились случаи использования забойщиков на подсобных работах. Хороший фронт работы, улучшение организации труда позволят свести до минимума число невыполняющих норм, повысить добычу и производительность труда.

## Перевести на хозрасчет все участки

**И. БЕЛЯЕВ,**
**начальник 17-го участка шахты № 5-7**

Мы убедились на опыте, что хозрасчет — самый верный путь борьбы за экономию средств. Перейдя на хозрасчет, мы стали точно учитывать расход леса, смазки и других материалов, а также фонд зарплаты.

Получив лимиты на все материалы, мы экономно расходуем их, строго контролируем использование каждого рубля, каждого кубометра крепежного леса.

Как правило, в конце месяца на участковом собрании подводятся итоги работы и борьбы за экономию в каждой бригаде отдельно. Экономнее других работает бригада тов. Коломникова. Являясь лучшей по добыче угля, она за полгода сэкономила более 30 тысяч рублей, а участок сберег 118 тысяч рублей. Главным образом, мы сэкономили по фонду зарплаты за счет совмещения профессий и систематического перевыполнения плана. Прогрессивную оплату при перевыполнении плана участком получают только сдельщики, а тарифники — ставку и премиальные.

Другой большой источник сбережений— экономия материалов, леса и смазочных веществ. Широко практикуя повторное использование крепежного леса, вместо затяжек применяя металлическую сетку, мы экономим в месяц до 35 кубометров леса.

Став на вахту мира, слесарь ремонтного цеха кемеровского завода «Карболит» Николай Чукин ежесменно выполняет по 2—3 нормы.

На снимке: Николай Чукин за сборкой авторезчика.

Снимок А. Акулова.

## Технический прогресс—основа успехов

Коллектив Кемеровского ордена Ленина азотно-тукового завода брал на себя социалистическое обязательство: завершить пятилетний план в 4 года и 5 месяцев. Развернувшееся социалистическое соревнование рабочих, инженеров и техников позволило нам с честью выполнить свое обязательство: на 7 месяцев раньше срока мы завершили пятилетний план по об'ему валовой продукции.

Под руководством партийной организации на заводе было развернуто социалистическое соревнование за ритмичную работу, внедрение новой техники и рационализаторских предложений, за сверхплановые накопления. Это позволило нашему заводу без дополнительных капиталовложений, только за счет использования внутренних резервов, повысить производство и качество продукции.

Еще в 1948 году мы освоили уровень производства 1950 года. Сейчас уже более 70 человек выполнили по две личных пятилетки. Среди них — аппаратчица Хомякова, бригадир по ремонту Перегудов и многие другие. Токарь Писаревский заканчивает выполнение третьей личной пятилетки.

Из года в год росла производительность труда, улучшался технологический режим, снижалась себестоимость.

По сравнению с началом послевоенной сталинской пятилетки производительность труда выросла на 34 процента, а выпуск валовой продукции — на 28 процентов.

Внедрение новой техники позволило нашему заводу не только расширить об'ем производства, но и повысить качество продукции. Завод ставил перед собой и успешно разрешил серьезную задачу — освоил впервые в Советском Союзе выпуск неслеживающейся аммиачной селитры в производственных масштабах.

Рационализаторы и изобретатели в борьбе за внедрение новой техники своими предложениями сэкономили за годы пятилетки 6,5 миллиона рублей, а в первом полугодии 1950 года — 700 тысяч рублей.

Спроектированы и частично установлены паровые котлы, использующие тепло реакции, которое раньше уходило с канализационными водами. Это даст ежегодно полтора миллиона рублей экономии.

За внедрение новой передовой техники и за коренное усовершенствование технологического режима в годы послевоенной пятилетки инженерам нашего завода тт. Низяеву, Овчаренко, Риссовер и Цельм присвоено высокое звание лауреата Сталинской премии.

Под руководством технического совета завода интересную и нужную для Родины работу проводят коллективы центральной лаборатории и третьего цеха. С марта нынешнего года они выпускают опытные партии минеральных удобрений с новыми добавками.

Здесь также ведутся поиски более совершенных методов получения неслеживающейся селитры.

В борьбе за технический прогресс завода технический совет и наши рационализаторы и изобретатели разрабатывают творческие темы и делают новый вклад в развитие техники.

Так, инженеры электроцеха тт. Басс и Примаков разработали новую схему блокировки компрессоров. Это обеспечит бесперебойную и безаварийную работу цеха.

Рационализаторы — механики тт. Вдовин и Коршунов, инженер Коваленко, токарь Писаревский много потрудились над разработкой и внедрением рационализаторских предложений.

Стремясь к наибольшей экономичности и рентабельности в работе, мы внедрили в нынешнем году индивидуальный и бригадно-сменный хозяйственный расчет.

Теперь в экономии сырья, продукции, электроэнергии, воды, пара заинтересованы каждый рабочий, смена-бригада.

На хозяйственный расчет в основных цехах переведено более 400 человек. Каждая смена-бригада имеет свой лицевой счет. Дневные показатели сравниваются с заданием по расходу сырья, энергии, материалов и по качеству продукции.

Смены тт. Сайфулина и Макарова, работая на хозяйственном расчете, сэкономили в мае более 37 тысяч рублей. Аппаратчицы отделения нейтрализации цеха № 3, переведенные на индивидуальный хозрасчет, за первое полугодие достигли значительной экономии.

Так, аппаратчица тов. Хомякова имеет экономию сырья и продукции на сумму 33.400 рублей, аппаратчица тов. Козлова — 32 тысячи рублей, аппаратчица тов. Колумбей — 20.300 рублей, аппаратчица тов. Тахтаева — на 12.600 рублей.

В результате экономичной работы за 4 года и 5 месяцев сверхплановые накопления составили свыше 23 миллионов рублей.

Сейчас коллектив нашего завода работает над реализацией плана организационно-технических мероприятий и мероприятий по подготовке к зимнему периоду работы завода с тем, чтобы до конца года дать сверх пятилетнего плана на миллионы рублей продукции.

**П. СИЧКОВ,**
**главный инженер завода.**

## Угольщики Кузбасса едут на курорты

Почетный шахтер Киселевской шахты № 3, бригадир проходчиков тов. Шамабутдинов только что вернулся с курорта. Он хорошо подлечился, окреп. А спустившись вновь в родную шахту, советовал товарищам-горнякам:

— Обязательно поезжайте отдыхать в Усть-Качку. Лично я за месяц прибыл в весе на 9 килограммов и чувствую, что хорошо закалился на целый год.

Курорт Усть-Качка — молодой курорт ЦК профсоюза угольщиков в Молотовской области. Сюда едут отдыхать и лечиться шахтеры Кузнецкого, Кизеловского и Карагандинского угольных бассейнов. По своим лечебным качествам курорт не уступает Сочи. К услугам отдыхающих здесь иодистобромистый и сероводородный источники, лечебные глины. Огромные суммы отпускаются в этом году на расширение уже имеющихся здесь корпусов и на строительство культурных учреждений.

В живописных загородных местах нашей области есть свои шахтерские дома отдыха. Более чем 12 тысяч горняков Кузбасса отдохнут в текущем году в Ашмаринском, Таргайском, Верхотомском, Анжерском и Салаирском домах отдыха. Около тысячи кузбасских горняков уже отдохнули в нынешнем году в Зенковском санатории.

Множество угольщиков Кузбасса отдыхают и лечатся сейчас на южных курортах Союза — в Сочинском санатории угольщиков «Донбасс», в Кисловодске, Пятигорске, Железноводске, Ессентуках, Боржоми и на южном берегу Крыма.

Доволен своим нынешним отпуском почетный шахтер Прокопьевской шахты № 3-3-бис тов. Кузнецов. Он отдыхал на юге страны, хорошо прибыл в весе, приехал бодрым и свежим. Только что вернулся с курорта из Кисловодска начальник передовой шахты имени Серго Орджоникидзе Куйбышевского рудника тов. Романов. Прекрасно отдохнул в Железноводске почетный шахтер шахты «Бабанаковская» треста «Беловуголь» тов. Кабаев.

Только за прошедшие полгода 192 горняка Кузбасса побывали в Сочи, 156 — в Кисловодске, 104 — в Ессентуках, 82 — в Боржоми, 41 — в Железноводске и т. д.

Привлекают угольщиков Кузбасса и популярные сибирские курорты, богатые лечебными качествами, — Бердск, Лебяжье, Карачи, Белокуриха. За прошедшие месяцы этого года в Белокурихе отдыхало 450 угольщиков Кузнецкого бассейна, а на курорте Карачи — 1250. Всего в нынешнем году на курортах юга и Сибири побывают более 6000 горняков шахт Кузбасса.

В г. Анжеро-Судженске, возле шахты № 9-15, высится здание так называемого профилактория для шахтеров. Здесь отдыхают люди подземных профессий, работающие в шахте. Кончив смену, они приходят в профилакторий. Здесь их ждет сытный и вкусный обед, завтрак и ужин, к их услугам—комнаты отдыха, комнаты для игр, свежие газеты, журналы. Здесь же горняки проходят специальный курс лечения. Месячное пребывание в профилактории дает хорошие результаты. Шахтеры прибывают в весе, повышается производительность их труда.

Такие профилактории удобны для горняков, во-первых, потому, что они находятся в черте города, во-вторых, потому, что горняки отдыхают здесь без отрыва от производства. Плохо только, что профилактории практикуются не везде. Их пока еще очень мало—четыре в Киселевске и два — в Анжеро-Судженске. Несколько тысяч горняков уже получили в этом году путевки в профилактории.

Советские шахтеры живут в стране, где труд горняка считают почетным. Партия и правительство неустанно заботятся о шахтерах.

**В. ОЛЕНЕВА.**

# Наши неиспользованные резервы

*В. ШАЛКОВ,*
*главный инженер треста „Анжероуголь"*

* * *

До войны производительность труда горняков Анжеро-Судженского рудника была самой высокой на шахтах Кузбасса. В 1940 году производительность рабочего по эксплуатации достигала 49,5 тонны в месяц. За годы войны она упала до 24 тонн.

Благодаря принятым мерам в мае этого года производительность труда достигла уже 32 тонн на рабочего по эксплуатации. И все же, несмотря на систематическое перевыполнение планов угледобычи, наш трест по производительности труда занимает последнее место в комбинате.

Почему же низка производительность?

Одна из серьезных причин этого заключается в том, что штаты у нас слишком раздуты и по сравнению с довоенным временем увеличены более чем на 50 процентов. Мы поставили перед собой задачу — в ближайшее время достигнуть довоенной производительности труда.

Сейчас на каждой шахте рудника внедряются в жизнь разработанные проекты повышения производительности труда. Ценность проектов в том, что они составлялись инженерно-техническими работниками шахт, стахановцами, новаторами производства под руководством главных инженеров, т. е. теми людьми, которые теперь осуществляют свои наметки. Значительную помощь оказал нам «Кузбассшахтпроект».

Вскрытие каких именно резервов предусматривается этими проектами, на что в первую очередь обращено внимание? На вопросы организации труда, уплотнения рабочего дня сдельщиков, на вопросы дальнейшей механизации процессов угледобычи, а также полного использования имеющихся механизмов. Предусмотрено сокращение количества действующих очистных забоев на одну пятую, а также подготовительных забоев, и одновременно увеличение их производительности. Дополнительная механизация и внедрение скоростной проходки позволят оставить лишь половину существующих подготовительных забоев. Мы осуществляем перевод лав на односменный и двухсменный режим работы. На трехсменном режиме к концу года останется только третья часть лав. Большое значение придается дальнейшему повышению цикличности лав.

В результате суточная добыча шахт намного вырастет. Вместе с тем по руднику должно высвободиться только в текущем году свыше двух тысяч подсобных рабочих и работников надзора, которых мы сможем использовать непосредственно на добыче угля. Это поможет нам выполнить взятое в письме товарищу Сталину обязательство: увеличить производительность труда по сравнению с прошлым годом на 25 процентов, а в будущем году достигнуть довоенного уровня.

Чтобы нагляднее показать содержание проектов, расскажу более подробно об одном из них, составленном на шахте № 5-7.

Важным мероприятием для шахты № 5-7 является укрупнение участков. В начале третьего квартала число крупных участков увеличится до шести. Не менее важно и введение на всех очистных участках двухсменного режима работы. Первые шаги в этом направлении уже сделаны. Мы многие забойные бригады переведем на прерывную рабочую неделю, улучшим работу подземного транспорта.

Новый режим позволит тщательно готовить рабочее место к началу работы добычных смен. Все эти мероприятия высвободят значительное число подсобных рабочих, сократят простои очистных бригад.

На шахте увеличивается парк работающих врубовых, погрузочных машин и комбайнов. Окончание монтажа двух компрессоров позволит ряд лав на пласту Двойник, где работают вручную, механизировать отбойными молотками, чтобы можно было раздельно выдавать верхнюю и нижнюю пачки. На верхнем горизонте мы заменяем аккумуляторные электровозы на более мощные троллейные. Это упорядочит работу подземного транспорта.

Мы будем форсировать дальнейший перевод лав на металлическое крепление, внедрять новый способ управления кровлей с помощью металлических костров. Это также будет способствовать высвобождению подсобных рабочих, занятых поддержанием выработок.

Предусмотрена проходка отдельного ствола на нижний горизонт. А пока выдачу угля с нижнего горизонта на поверхность приходится производить длинным и сложным путем: через уклоны и ствол верхнего горизонта.

Проекты двух других шахт — № 9-15 и «Физкультурник» — отличаются от проекта шахты № 5-7 главным образом лишь учетом специфических горно-геологических условий предприятий.

Наш коллектив полон решимости выполнить свои обязательства по повышению производительности труда и в 1951 году достигнуть довоенного уровня. Сейчас это — наша основная задача, и мы с нею справимся. Успешное осуществление разработанных проектов, вскрывающих неиспользованные резервы предприятий, и трудовой энтузиазм горняков — залог решения поставленной задачи.

# НА ТРЕТЬЕМ С'ЕЗДЕ СОЦИАЛИСТИЧЕСКОЙ ЕДИНОЙ ПАРТИИ ГЕРМАНИИ

БЕРЛИН, 23 июля. (ТАСС). Сегодня в 4-й день работы третьего с'езда Социалистической единой партии Германии на утреннем заседании начались прения по докладу Вальтера Ульбрихта: «Пятилетний план и перспективы народного хозяйства».

В числе выступавших — активисты производства с народных предприятий, хозяйственные руководители, инженерно-технические работники, партийные работники. В выступлениях ораторов затрагивались практические вопросы хозяйственного строительства Германской демократической республики, вопросы обеспечения руководящей роли Социалистической единой партии Германии в выполнении огромных задач пятилетнего народнохозяйственного плана, вопросы укрепления союза рабочего класса с трудовым крестьянством. Выступавшие подвергали критике бюрократизм некоторых административных и хозяйственных органов, вскрывали недостатки в области партийной работы в массах, приводили отдельные примеры нового стиля работы по обеспечению выполнения политических и хозяйственных задач. В речах ораторов были затронуты не только проблемы хозяйственного строительства, но и проблемы воспитательной работы партии по поднятию политического и культурного уровня немецкого рабочего класса и всех трудящихся слоев населения. Делегаты с народных предприятий рассказывали об усилиях немецких рабочих по преодолению трудностей восстановления и горячо благодарили Советский Союз и товарища И. В. Сталина за помощь молодой Германской демократической республике. Делегатов с'езда приветствовали генеральный секретарь коммунистической партии Италии Пальмиро Тольятти и руководитель делегации Венгерской партии трудящихся Иожеф Ревак.

Затем выступил Аксель Ларсен, приветствовавший с'езд от имени делегации коммунистических партий Дании, Финляндии, Швеции, Норвегии и Исландии.

На вечернем заседании 23 июля продолжались прения по докладу Вальтера Ульбрихта.

БЕРЛИН, 24 июля. (ТАСС). Сегодня закончил свою работу 3-й с'езд Социалистической единой партии Германии.

На сегодняшнем заседании были заслушаны отчеты ревизионной и мандатной комиссий, избран Центральный Комитет и председатели Центрального Комитета СЕПГ.

С отчетом ревизионной комиссии выступил Зепп Миллер.

В отчете мандатной комиссии отмечается, что на с'езд было избрано 2.205 делегатов, из которых присутствовал на с'езде 2.201 делегат. Два делегата не смогли присутствовать на с'езде по болезни и два делегата незадолго до с'езда были арестованы в западных секторах Берлина штуммовской полицией за сбор подписей под Стокгольмским Воззванием.

На с'езд прибыло 2.067 гостей, в том числе 1.213 гостей из Западной Германии. 424 делегата с'езда, или 19,2 процента — активисты производства, награжденные за свои производственные успехи.

После докладов ревизионной и мандатной комиссий участников с'езда приветствовали представители братских партий: Румынской рабочей партии, коммунистической партии Финляндии, Болгарской коммунистической партии, коммунистических партий Австрии и Греции.

С'езд единодушно принял резолюцию о нынешнем положении и задачах Социалистической единой партии Германии, а также утвердил новый устав СЕПГ. Затем состоялись выборы Центрального Комитета и ревизионной комиссии, а также выборы председателей Центрального Комитета.

В состав Центрального Комитета партии избраны: Вильгельм Пик, Отто Гротеволь, Вальтер Ульбрихт, Антон Аккерман, Фрэд Эльснер, Генрих Рау, Бернгард Кенен, Вильгельм Цейссер, Иоганес Бехер, Франц Далем, Эрих Хонекер, Герман Аксен, Герман Матерн, Рудольф Герншадт, Гельмут Леман и другие.

Бурными, долго не смолкающими овациями делегаты с'езда и гости встретили избрание председателями Центрального Комитета СЕПГ Вильгельма Пика и Отто Гротеволя.

Выступая с заключительным словом Вильгельм Пик охарактеризовал 3-й с'езд СЕПГ как выдающееся событие в истории немецкого рабочего класса. С'езд,—сказал Пик,—явился демонстрацией воли партии к борьбе за мир, демократическое единство Германии и за развитие мирной немецкой экономики. Он показал тесную связь партии с трудящимся населением.

Пик особо поблагодарил делегации иностранных рабочих и коммунистических партий, присутствовавших на этом с'езде и в первую очередь делегацию Всесоюзной Коммунистической партии большевиков. Все делегаты с'езда и гости устроили бурную, долго не смолкавшую овацию в честь великого Сталина и славной большевистской партии.

Как отметил далее Пик, решающей задачей СЕПГ в настоящее время является усиление борьбы за мир. На всех предприятиях, во всех учреждениях должны быть созданы комитеты в защиту мира, которые должны разоблачать в глазах населения преступную политику, проводимую англо-американскими поджигателями войны.

Свое выступление Пик закончил здравицей в честь ВКП(б), в честь великого учителя и вождя всего человечества И. В. Сталина.

Сегодня же на площади в Люстгартен состоялся грандиозный митинг берлинских трудящихся в честь третьего с'езда СЕПГ.

## Газета „Трибюн" об ответе И. В. Сталина на обращение Неру

СИДНЕЙ, 24 июля. (ТАСС). Газета «Трибюн» опубликовала статью, озаглавленную «Через Организацию Об'единенных Наций положить конец войне!».

«Вождь Советского Союза Сталин, — говорится в статье, — в своем ответе на обращение премьер-министра Индии Неру, разделяет точку зрения Неру о целесообразности мирного урегулирования корейского вопроса через Совет Безопасности с обязательным участием представителей пяти великих держав, в том числе Народного правительства Китая. Сталин выступил в защиту интересов народов всего мира. Быстрое прекращение войны в Корее спасло бы не только австралийцев от гибели в результате империалистической интервенции в Корее, но также и мир от грозящей ему атомной войны. Позиция Сталина и Неру в деле мирного урегулирования корейского вопроса повергла поджигателей войны в такую панику, что они и их органы пропаганды открыто признали, что они не хотят мира».

Отметив, что заявление товарища И. В. Сталина, нашедшее отклик в сердцах всех миролюбивых народов, было сделано в ответ на обращение премьер-министра Индии Неру и, приведя выдержки из ответа И. В. Сталина, газета пишет далее:

Американские правители отвергли этот конструктивный мирный шаг.

Президент Соединенных Штатов Трумэн ответил на мирную инициативу Советского Союза мобилизацией своей страны с целью расширить войну. Цель Уолл-стрита заключается в том, чтобы использовать другие народы в качестве пушечного мяса, расширить сферу господства доллара и предотвратить уже развивающийся экономический кризис. Вовсе не в интересах австралийского народа быть вовлеченным в эту американскую политику войны, будь то в Корее, в Малайе или где бы то ни было еще. Борющиеся за свою национальную независимость народы Азии не угрожают безопасности Австралии.

## По родному Кузбассу

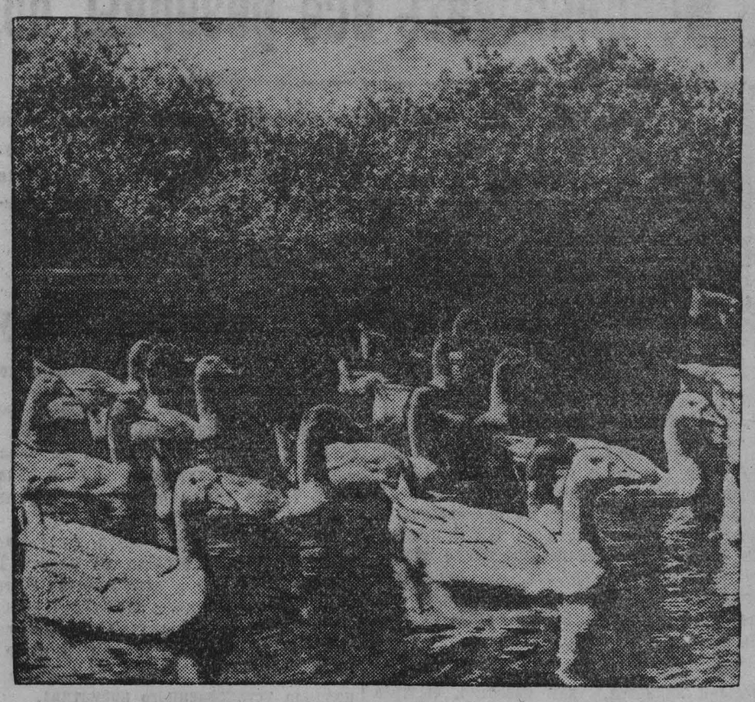

На совхозном пруду. Фотоэтюд Е. Волкова

## Лучшие охотники нашей области

33 лучших охотника нашей области в прошедшем осенне-зимнем сезоне 1949—50 года выполнили условия Всесоюзного конкурса охотников системы «Заготживсырье». Среди них высоких показателей добились тов. Юрков из Подунского района, который добыл за сезон 43 лисицы и сдал пушнины на 3842 рубля, выполнив больше восьми сезонных норм.

Охотники: тт. Салтымаков (из Крапивинского района) добыл 10 соболей, 4 выдры, 77 белок и сдал пушнины на 4195 рублей, Гладков (из Яшкинского района) сдал пушнины на 2340 рублей, Хабаров (из Беловского района) — на 3055 рублей.

Среди юных охотников первенство в Кузбассе завоевал тов. Сурбашев из Кузедеевского района. На его счету— две лисицы, 18 колонков, 15 горностаев. Он сдал пушнины на 2884 рубля и выполнил норму на 816 процентов.

Отличных результатов добились также охотники Шуренков из Кузедеевского района, Рогалев из Тяжинского района, Коханенко, Ветчинов, Рябковец из Подунского района.

**В. Жаров.**

* * *

ИЖМОРКА. Лучшим охотником в районе является 65-летний Ф. Л. Орлов. Только в июне он сдал в местную контору «Заготживсырье» шкурок крота на 1.255 рублей, выполнив норму, обусловленную по договору с конторой, на 300 процентов.

До конца летнего сезона Федор Лукьянович Орлов обязался добыть кротовых шкурок еще на 4.000 рублей.

**А. Куркин.**

# События в Корее

### СООБЩЕНИЕ ГЛАВНОГО КОМАНДОВАНИЯ НАРОДНОЙ АРМИИ КОРЕЙСКОЙ НАРОДНО-ДЕМОКРАТИЧЕСКОЙ РЕСПУБЛИКИ

ПХЕНЬЯН, 24 июля. (ТАСС). Как передает пхеньянское радио, главное командование Народной армии Корейской народно-демократической республики опубликовало утром 24 июля сводку, в которой говорится:

На всех фронтах части Народной армии, нанося удары отступающим частям американских сухопутных войск и частям лисынмановских марионеточных войск, продолжали наступление на юг.

Части Народной армии, продвигаясь вперед, освободили на западном побережье ряд уездных и волостных центров и деревень. 23 июля войска Народной армии освободили город Кванчжу (Косю) — административный центр провинции Южная Чолла. В боях за освобождение города Кванчжу части Народной армии уничтожили более тысячи лисынмановских солдат и полицейских. Взято в плен более 300 человек и захвачены трофеи.

Части Народной армии, наступающие от Тэчжона (Тайден), 23 июля освободили города Окчхонь (Йокусен) и Иондон (Эйдо).

Захвачены следующие трофеи: автомашин — 479, танков — 9, бронемашин—27, орудий 37-миллиметровых—3, 60-миллиметровых — 8, 60-миллиметровых минометов — 65, 75-миллиметровых — 4, 155-миллиметровых — 5, горных пушек — 12, орудий других типов — 4, гаубиц — 5, автоматических пушек — 25, тяжелых орудий — 3, зенитных орудий — 7, зенитных пулеметов — 52, легких пулеметов — 35, винтовок—527, автоматов—120, карабинов—203, пистолетов — 62, радиоаппаратов—22 и десятки тысяч снарядов и патронов различных калибров. Захвачен один военный склад и один эшелон, груженый вооружением.

ПХЕНЬЯН, 24 июля. (ТАСС). Главное командование Народной армии Корейской народно-демократической республики сообщило вечером 24 июля:

На всех фронтах части Народной армии Корейской народно-демократической республики продолжали наступление.

Части Народной армии, наступающие из района Кванчжу (Косю), сломив сопротивление противника, полностью освободили последний важнейший город и порт на западном побережье Мокпхо (Моппо).

Другие части Народной армии 24 июля освободили Намвонь (Нанген) и продолжают наступление на юг.

В боях за освобождение порта Мокпхо и города Намвонь частями Народной армии взяты пленные.

23 июля зенитная артиллерия Народной армии сбила в районе Хэчжу (Кайсю) один американский бомбардировщик «В-29» и 24 июля — один бомбардировщик — «В-29», налетевший на район Пхеньяна.

В числе американских пленных, взятых южнее Тэчжона (Тайден), — командир американского 34-го пехотного полка.

### АМЕРИКАНСКАЯ ПЕЧАТЬ О ВОЕННЫХ ДЕЙСТВИЯХ В КОРЕЕ

НЬЮ-ЙОРК, 24 июля (ТАСС). Комментируя исчезновение командующего американской 24-й пехотной дивизией генерала Дина, корреспондент газеты «Нью-Йорк геральд трибюн» Бигарт, находящийся в Корее, пишет, что потери среди американских офицеров в корейских операциях высоки.

Говоря о потере американцами Тэчжона (Тайден), Бигарт указывает, что «целая батарея 155-миллиметровых орудий и много орудий меньшего калибра все еще находились в Тэчжоне, когда был захвачен этот город. Также были потеряны большие запасы продовольствия, боеприпасов и другого снаряжения».

### АГЕНТСТВО ТЕЛЕПРЕСС О СЕКРЕТНЫХ ДОКУМЕНТАХ ТАК НАЗ. КОРЕЙСКОЙ КОМИССИИ ООН

ПРАГА, 23 июля. (ТАСС). Вашингтонский корреспондент агентства Телепресс передает, что руководящие чиновники государственного департамента США обеспокоены судьбой строго секретных материалов и документов, которые принадлежали так называемой «корейской комиссии ООН». Секретные документы, как говорят в Вашингтоне, были брошены членами «корейской комиссии ООН» во время их бегства из Сеула.

Беспокойство американцев вызвано тем, что среди документов находится инструкция государственного департамента, адресованная «корейской комиссии ООН» и содержащая недвусмысленные «рекомендации» американского правительства всеми способами воспрепятствовать об'единению Северной и Южной Кореи мирным путем.

Документы свидетельствуют о полной зависимости «корейской комиссии ООН» от американцев и показывают, какую роль она играла в американских планах превращения всей Кореи в плацдарм для агрессии против СССР.

## Американская авиация подвергает зверской бомбардировке мирное население Кореи

ПХЕНЬЯН, 24 июля. (ТАСС). Как передает пхеньянское радио, корреспондент газеты «Дейли уоркер» Виннингтон Аллан, находящийся в Корее, посетил 19 июля район города Вонсан (Гензан).

Американская авиация, пишет Аллан, варварски бомбардировала жилые кварталы городов Северной Кореи. В этом месяце город Вонсан трижды подвергался бомбардировкам. Американские самолеты бросают бомбы с целью истребления мирного населения. Это — злодейское массовое уничтожение людей.

Я обследовал город Вонсан и могу подтвердить, что американские бомбардировки преследуют цель уничтожить как можно больше людей. В Вонсане проживает около 140 тысяч человек. Здесь имеются небольшой порт и несколько предприятий, но большую часть города занимают жилые кварталы. 7 и 13 июля американская авиация совершила массированные налеты на город. Самая ожесточенная бомбардировка была совершена 13 июля, в результате которой погибло много мирных жителей. В этот день американские бомбардировщики «В-29», воспользовавшись пасмурной погодой, хладнокровно в течение 3 часов разрушали этот большой город. Вслед за бомбардировщиками «В-29» появились самолеты, которые начали обстреливать город из пушек и пулеметов. Американцы в этот день сбросили на город около 500 тонн бомб. Они умышленно избрали для сбрасывания бомб район рабочих кварталов.

В тот момент, когда американские бомбардировщики совершили налет, большинство домохозяек, детей и стариков находилось дома.

Бомбардировке подверглись также самая большая женская школа, центр рабочих кварталов и находящаяся на берегу моря начальная школа.

Такая бомбардировка представляет собой чисто террористический акт, имеющий целью сломить волю корейского народа.

Однако, возвращаясь в Пхеньян, я видел тысячи людей, направлявшихся на призывные пункты, чтобы вступить в ряды Народной армии и дать отпор американским интервентам.

## Население Южной Кореи приветствует указ президиума Верховного Народного собрания о выборах в народные комитеты

ПХЕНЬЯН, 24 июля. (ТАСС). Население районов Южной Кореи, освобожденных Народной армией, с огромным под'емом восстанавливает и укрепляет народные комитеты, распущенные пять лет тому назад американскими оккупационными властями. С чувством глубокой радости встретили все слои населения освобожденных районов указ президиума Верховного Народного собрания Корейской народно-демократической республики о проведении выборов в местные народные комитеты — органы народной власти.

В связи с предстоящими выборами общественные организации Южной Кореи опубликовали заявления, в которых отмечают, что население освобожденных районов получило теперь возможность самому создать органы власти. В течение предыдущих пяти лет население Южной Кореи ни разу не избирало своих представителей, так как органы власти формировались американскими оккупационными властями и предательской кликой Ли Сын Мана.

В заявлении конфедерации профсоюзов Южной Кореи говорится: народные комитеты, являющиеся подлинными органами народной власти, были распущены американскими империалистами и их сообщниками — продажной кликой Ли Сын Мана. Лисынмановская клика по указке империалистов США всячески стремилась сорвать проведение демократических выборов, которые обеспечили бы мирное об'единение страны. Вместо этого она дважды проводила сепаратные выборы в так наз. «национальное собрание», прибегая при этом к убийствам и насилиям. Она предоставляла неограниченные права прояпонским и проамериканским элементам и предателям нации. Рабочие Южной Кореи горячо приветствуют указ о предстоящих выборах. Они свободно изберут в народные комитеты своих подлинных представителей и всеми силами будут участвовать в великой освободительной борьбе нашего народа с тем, чтобы как можно скорее изгнать американских империалистов, пытающихся лишить наш народ свободы и независимости.

В заявлении Крестьянского союза Южной Кореи говорится:

Сразу же после разгрома японских милитаристов наш народ создал подлинные органы народной власти — народные комитеты. Однако американские империалисты и их южнокорейские ставленники распустили эти комитеты и лишили население Южной Кореи всех свобод и политических прав. В северной части республики народные комитеты, выполняя волю народа, провели демократические преобразования, а в Южной Корее место японского империализма занял американский империализм. Указ президиума Верховного Народного собрания о проведении демократических выборов в местные народные комитеты полностью соответствует воле и желанию корейского народа. Крестьяне вместе со всем населением Южной Кореи горячо поддерживают указ и выражают твердую решимость всеми силами бороться за успешное проведение предстоящих выборов.

## Митинг в Лондоне в защиту мира

ЛОНДОН, 24 июля. (ТАСС). Всеанглийская конференция сторонников мира закончилась вчера вечером большим митингом на Трафальгар-сквере, на котором присутствовало более 20 тысяч человек.

У основания колонны, находящейся в центре площади, был выставлен огромный плакат: «Если народ заявляет «мир», значит войны не бывать». Здесь же на площади происходил сбор подписей под Стокгольмским Воззванием.

Глава Английского комитета защиты мира Кроутер в своем выступлении на митинге отметил, что Стокгольмское Воззвание теперь принято и одобрено английским движением защиты мира, которое приобрело массовый характер.

Участники митинга тепло приветствовали советского писателя И. Эренбурга, выступившего на митинге.

Видная австралийская общественная деятельница Джесси Стрит рассказала об успехах движения в защиту мира в Австралии.

Известный французский прогрессивный деятель аббат Буле подчеркнул, насколько важна сейчас кампания за запрещение атомной бомбы. «Мы должны добиться этого во имя спасения человечества», — заявил он под аплодисменты присутствующих.

Простая английская женщина — уборщица из Уайт-холла сказала: «Людей, которые толкуют о сбрасывании атомных бомб, надо запереть в сумасшедший дом. Для чего, по их мнению, мы рожаем детей, воспитываем их и трудимся, не покладая рук? Все мы должны сплотиться для того, чтобы обеспечить мир».

В заключение она призвала участников митинга расширять движение за запрещение атомной бомбы, активизировать работу по сбору подписей под Стокгольмским Воззванием.

## Краткие сообщения

✦ С большим успехом в Шанхае проходит демонстрация советского кинофильма «Сталинградская битва». За две недели картину просмотрело более 150 тыс. человек.

✦ Как передает агентство Рейтер, на 75-м году жизни скончался бывший премьер-министр Канады Маккензи Кинг.

✦ В 1950 году население Соединенных Штатов на континенте составляет 150 млн. 520 тыс. человек. В эти данные не включено население Аляски, Гавайских и Виргинских островов, Порто-Рико и других американских территорий, а также военный и гражданский персонал, находящийся за границей.

### УСПЕХ КЕМЕРОВСКОГО БОКСЕРА А. ХОДАКОВСКОГО В СОРЕВНОВАНИЯХ НА ПЕРВЕНСТВО СССР

В Свердловске закончился розыгрыш личного первенства Советского Союза по боксу. В нем приняло участие 120 сильнейших боксеров страны, в том числе известные мастера спорта, чемпионы СССР по боксу в разных весовых категориях за прошлые годы. Всесоюзные соревнования в нынешнем году ознаменовались рядом побед молодых боксеров, продемонстрировавших свое возросшее спортивное мастерство.

От Кузбасса на соревнования в Свердловск ездил молодой боксер Кемеровского спортивного общества «Спартак» Анатолий Ходаковский, выступавший в группе полулегкого веса. Он блестяще провел все первые встречи и в числе боксеров, не имевших ни одного поражения, вышел в финал соревнований.

В полуфинальном матче кемеровский боксер А. Ходаковский встретился на ринге с неоднократным чемпионом Советского Союза в полулегком весе, заслуженным мастером спорта И. Князевым (Ленинград) и выиграл бой.

Столь же успешно выступал на всесоюзных соревнованиях в Свердловске молодой боксер в полулегкой весовой категории В. Яковлев, из челябинского спортобщества «Динамо».

В финале соревнований среди боксеров полулегкого веса встретились кемеровский спартаковец А. Ходаковский и челябинский динамовец В. Яковлев. В этом последнем бою победу завоевал В. Яковлев и ему присвоено звание чемпиона СССР по данной весовой категории на 1950 год. На второе место в Советском Союзе вышел представитель Кузбасса Анатолий Ходаковский.

За прекрасные достижения на всесоюзных соревнованиях боксеров в Свердловске молодой боксер перворазрядник Анатолий Ходаковский представлен к присвоению ему звания мастера спорта СССР.

### НОВАЯ ПОСТАНОВКА В КЛУБЕ ГУРЬЕВСКИХ МЕТАЛЛУРГОВ

ГУРЬЕВСК. Драматический коллектив клуба Гурьевского металлургического завода закончил работу над новой постановкой — пьесой братьев Тур «Особняк в переулке». Зрители отметили хорошую игру артистов-любителей Бесперстого, Исаенко и других.

Драматический коллектив выезжал с новым спектаклем на Салаирский цинковый рудник.

**К. Голованов.**

### В СЕЛЬСКОЙ ИЗБЕ-ЧИТАЛЬНЕ

МЫСКИ. Всегда людно в избе-читальне села Безруково. Библиотека здесь создана недавно, но за короткий срок ее книжный фонд достиг более 1.000 томов. В избу-читальню регулярно поступает много газет и журналов.

**Е. Есипов.**

### БЛАГОУСТРОЙСТВО ЖИЛОГО УЧАСТКА КОМАНДИРОВ-ГОРНЯКОВ

КЕМЕРОВО. Около управления комбината «Кемеровуголь» расположены жилые дома командного состава горняков. Сейчас здесь развернулись работы по благоустройству жилого участка.

Рядом с цветочными клумбами и кустарниками устроена волейбольная площадка. Неподалеку от нее за аккуратной оградкой оборудована хорошая детская площадка. На площадке установлены скамеечки, грибки-навесы от солнца, большая доска-качалка с фигурами голов коней перед сидениями, бум для «опасных» переходов, вертикальные лестницы. Есть участок с песком для игры малышей.

Идет штукатурка и покраска трехэтажного кирпичного жилого дома.

Ответственный редактор
Е. РАЗУМОВ.

КИНОТЕАТР «МОСКВА»

26 июля.

**Большой зал** —
Художественный фильм
**СВЕТЛЫЙ ПУТЬ.**
Сеансы: 12, 2, 4, 6, 8, 10 часов.

**Малый зал** —
Художественный фильм
**СУД ЧЕСТИ.**
Сеансы: 1, 3, 5, 7, 9 и 11 часов.

**Художественный фонд СССР**
**ПОРТРЕТЫ, КАРТИНЫ**
в большом выборе на постоянных выставках
**КЕМЕРОВО,** кинотеатр „Москва", тел. 9-99
**СТАЛИНСК,** Дворец металлургов, тел. 7-15
Цены снижены.

**От 400 до 100.000 рублей можно выиграть по государственному 3% внутреннему выигрышному займу**

Приобретайте облигации этого займа и участвуйте в тиражах выигрышей.

Очередной 16-й тираж выигрышей состоится **30 июля 1950 года в гор. Ташкенте.**

**Управление гострудсберкасс и госкредита Кемеровской области.**

**Требуются:**

КОКСОХИМЗАВОДУ — на постоянную работу: **шоферы грузовых автомашин, токари не ниже 4-го разряда, котельщики, монтажники, кровельщики, плотники, штукатуры, маляры.** Обращаться в отдел кадров завода.

КЕМЕРОВСКОМУ МЯСОКОМБИНАТУ — на постоянную работу: **машинисты аммиачных компрессоров.** Обращаться: пл. мясокомбината, телефон 1-79 или 12-79.

АРТЕЛИ «ПИЩЕПРОМ» — **слесари, механики.** Оплата по соглашению.

КЕМЕРОВСКОМУ МЯСОТРЕСТУ — для работы в Кемерове: **главный бухгалтер** Кемеровского мясокомбината, **старший бухгалтер** строительства, **агроном, техник или инженер-строитель,** а также главные бухгалтеры в от'езд. Обращаться: Стахановская, 26, телефон 12-27.

**ОБЛЛЕСПРОМСОЮЗ ИМЕЕТ В ПРОДАЖЕ**
со складов у станции Мариинск **осиновые комплекты черновой клепки** емкостью столитровой, цена 30 руб. комплект.

За справками обращаться: **г. Кемерово, ул. Вокзальная № 52, облеспромтехснаб, телефон 20-81, 20-83.**

2 Адрес редакции: г. Кемерово, ул. Сталина, № 66. Телефоны: отв. редактора — 2-24; зам. редактора — 8-05; отв. секретаря 2-53; отделов: партийного и пропаганды — 8-63; промышленности и транспорта — 2-37; угольного и культурно-бытового — 15-36; сельскохозяйственного — 4-57; внутренней информации — 4-85; писем трудящихся — 11-52; прием информаций — 17-28; об'явлений — 15-67; бухгалтерии — 1-21; директора типографии — 3-96. 1

ОД00988. г. Кемерово, тип. газ. «Кузбасс». Тираж 100.000. Заказ № 1177.