800759

Кемеровская областная
БИБЛИОТЕКА
Газет о-журнальн. фонд

Пролетарии всех стран, соединяйтесь!

Кузбасс

Орган Кемеровского обкома и горкома ВКП(б) и областного Совета депутатов трудящихся.

№ 171 (6928). | СУББОТА, 22 ИЮЛЯ 1950 года. | Цена 20 коп.

Десять лет назад народы Латвии, Литвы и Эстонии провозгласили советскую власть и вступили в Советский Союз. Под руководством партии Ленина—Сталина, в братском содружестве со всеми народами СССР трудящиеся Советской Прибалтики добились огромных успехов в социалистическом строительстве.

Да здравствует великая сталинская дружба народов СССР!

ПАРТИЙНОЕ СОБРАНИЕ—ШКОЛА ВОСПИТАНИЯ КОММУНИСТОВ

Руководствуясь указаниями Ленина и Сталина, наша партия проявляет повседневную заботу о росте активности и сознательности членов и кандидатов ВКП(б), добивается того, чтобы все коммунисты принимали активное участие в жизни партии, в решении всех вопросов деятельности партийных организаций.

«Свободное и деловое обсуждение вопросов партийной политики в отдельных организациях или в партии в целом, — говорится в Уставе ВКП(б), — является неотъемлемым правом каждого члена партии, вытекающим из внутрипартийной демократии».

В повышении активности коммунистов важнейшую роль играют партийные собрания, являющиеся школой большевистского воспитания членов и кандидатов партии. На партийных собраниях коммунисты всесторонне обсуждают вопросы партийно-политической работы, вскрывают недостатки, вносят конкретные предложения, намечают пути улучшения работы.

Обсуждение вопросов политической и хозяйственной жизни повышает активность коммунистов, расширяет их кругозор, позволяет видеть перспективы развития своей шахты, завода, учреждения, колхоза, МТС, своего района, области и всей страны.

Но партийные собрания смогут успешно выполнять свою роль, как школы большевистского воспитания коммунистов, только при одном непременном условии, если их подготовка и проведение будут хорошо организованы.

В постановлении Центрального Комитета ВКП(б) «О состоянии партийно-политической работы на шахтах Кузбасса» отмечались серьезные недостатки в подготовке и проведении партийных собраний. С момента принятия этого постановления прошло два с лишним года. В большинстве городских и районных партийных организаций недостатки, на которые указывал Центральный Комитет ВКП(б), в значительной мере устранены.

Партийные собрания, особенно после решений пятого пленума обкома ВКП(б), стали проходить регулярно и на высоком уровне критики и самокритики недостатков работы партийных и хозяйственных органов.

В этом отношении заслуживает внимания опыт партийной организации крупнейшей в Советском Союзе шахты имени И. В. Сталина. Например, бюро партийной организации подземного транспорта, прежде чем провести очередное собрание, определяет повестку дня, утверждает докладчика и привлекает для подготовки вопроса рядовых коммунистов. Партбюро за 2—3 дня извещает о дне и часе, о месте и повестке дня собрания. На партийных собраниях обсуждаются актуальные вопросы политической и производственной жизни. После отчетно-выборного собрания на повестке дня стояли вопросы о моральном облике коммуниста, о работе сети партийного просвещения, о ходе выполнения обязательств, взятых шахтерами в письме товарищу Сталину, об использовании новой техники.

Коммунисты, будучи кровно заинтересованными в улучшении работы своей парторганизации, всесторонне обсуждают важнейшие задачи, вскрывают недочеты и вносят предложения по их устранению, определяют меры для улучшения партийно-организационной и партийно-политической работы.

Содержательно проходят партийные собрания на Кемеровском ордена Ленина коксохимическом заводе. На повестку дня собраний ставятся злободневные вопросы жизни производственного коллектива. Не так давно на партийном собрании обсуждался доклад директора завода тов. Филишова о материально-бытовых условиях рабочих. В подготовке вопроса к собранию приняли участие коммунисты: инженер по технике безопасности тов. Гашинов, заместитель начальника цеха тов. Резник, прораб коммунального отдела тов. Парласс, заместитель начальника технического отдела тов Кегальный, инженер тов. Наймушин. В цеховых партийных организациях была привлечена группа рядовых коммунистов, которым поручалось проверить отдельные участки работы и внести свои предложения. На партийном собрании были подвергнуты серьезной критике недостатки заводоуправления, внесены ценные предложения по улучшению техники безопасности, работы коммунального отдела завода, по благоустройству нового поселка в Заводском районе, о работе столовых. В прениях по докладу выступило 13 человек. Подготовка и проведение партийных собраний на коксохимическом заводе хорошо организованы Это сказалось на повышении активности коммунистов. Члены и кандидаты партии, ранее не выступавшие на собраниях, теперь стали принимать активное участие в деловом обсуждении вопросов.

В связи с укрупнением колхозов значительно повысилась активность сельских коммунистов. Прежде, до об'единения мелких колхозов, первичные партийные организации были малочисленны и для ведения текущей работы избирали лишь секретаря. Сейчас, после укрупнения колхозов, во многих парторганизациях избраны бюро. Это несомненно сказывается на улучшении всей работы партийных организаций. В колхозных парторганизациях стали регулярно проводиться партийные собрания, на них более успешно решаются вопросы развития многоотраслевого артельного хозяйства.

Партийная организация укрупненного колхоза «Ленинский путь» Ленинск-Кузнецкого района совсем еще молодая. Но она взяла правильный курс в своей работе. На партийных собраниях этой организации обсуждаются вопросы о работе коммунистов на животноводческих фермах, о производительном использовании тракторов, о четкой организации труда в полеводческих бригадах. Парторганизация подвела итоги учебного года в сети партийного просвещения. 20 коммунистов усвоили программный материал политшколы и в новом учебном году будут заниматься в кружке по изучению «Краткого курса истории ВКП(б)». Руководитель агитколлектива тов. Пушкарев и агитаторы тт. Овдин и Теплов отчитывались на партийном собрании о массово-политической работе в полеводческих бригадах и на колхозных фермах.

Однако не во всех партийных организациях собрания проводятся регулярно и и на высоком идейном уровне.

В партийной организации Гурьевского металлургического завода собрания проводятся без должной подготовки, при низкой явке коммунистов. Повестки дня собраний похожи на повестки производственных совещаний. Решения зачастую мало отличаются от приказов и распоряжений директора завода.

Крайне редко, без развернутой большевистской критики и самокритики проходят партийные собрания в парторганизациях Кузнецкого района. За полгода в 45 колхозных организациях проведено по 1—2 партийных собрания. Секретари райкома партии тт. Андреев и Гехгман не выступают перед коммунистами, не изучают решений, принятых на собраниях.

Испытанным методом улучшения партийной работы и повышения активности масс является критика и самокритика. Надо смелее и шире развертывать большевистскую критику и самокритику на партийных собраниях, внимательно прислушиваться к критическим замечаниям, идущим снизу, всемерно поддерживать предложения коммунистов, реагировать в должной мере на критику, устранять недостатки в работе.

Товарищ Сталин учит, что обязанностью большевиков является не замазывание своих ошибок, не увиливание от вопроса об ошибках, а честное и открытое признание своих ошибок, исправление их на практической работе.

Горкомы и райкомы партии должны строго следить за тем, чтобы партийные собрания проводились регулярно, не реже двух раз в месяц, чтобы на них ставились важнейшие вопросы политической и хозяйственной работы, чтобы в обсуждении вопросов принимали активное участие все коммунисты, чтобы на собраниях была развернута большевистская критика и самокритика недостатков.

Секретари и заведующие отделами горкомов и райкомов ВКП(б) обязаны чаще бывать на собраниях в первичных партийных организациях, вникать в содержание работы, проверять исполнение партийных решений, на месте оказывать помощь в устранении недостатков.

Надо, чтобы секретари первичных парторганизаций отчитывались не только за выполнение решений партсобраний, но и за реагирование на те критические выступления коммунистов, которые не были отражены в решениях партийных собраний.

Нужно, чтобы горкомы и райкомы партии обратили особое внимание на инструктирование секретарей первичных парторганизаций о том, как надо готовить и проводить партийные собрания, поддерживать инициативу, идущую от рядовых коммунистов.

Интересы дальнейшего повышения боеспособности первичных партийных организаций в городе и деревне настоятельно требуют повышения роли партийных собраний, как школы большевистского воспитания коммунистов, усиления авангардной роли членов и кандидатов партии на всех участках хозяйственного и культурного строительства.

УКАЗ

ПРЕЗИДИУМА ВЕРХОВНОГО СОВЕТА СССР О НАГРАЖДЕНИИ ОРДЕНОМ ЛЕНИНА ГЕНЕРАЛ-ПОЛКОВНИКА ГОЛИКОВА Ф. И.

В связи с пятидесятилетием со дня рождения генерал-полковника Голикова Ф. И. и отмечая его заслуги перед государством и Вооруженными Силами СССР, наградить Голикова Филиппа Ивановича орденом **Ленина**.

Председатель Президиума Верховного Совета СССР Н. ШВЕРНИК.
Секретарь Президиума Верховного Совета СССР А. ГОРКИН.

Москва, Кремль.
20 июля 1950 г.

Президиуму Верховного Совета Латвийской ССР Совету Министров Латвийской ССР Центральному Комитету Коммунистической Партии (большевиков) Латвии

Совет Министров Союза ССР и Центральный Комитет Всесоюзной Коммунистической Партии (большевиков) шлют горячий привет рабочим, колхозникам, интеллигенции и всем трудящимся Латвийской Советской Социалистической Республики в день ее десятилетия.

Десять лет назад трудящиеся Латвии покончили с антинародным фашистским режимом и создали советскую республику. Под руководством коммунистической партии, при братской помощи великого русского народа и других народов СССР трудящиеся Латвии быстро восстановили разрушенное войной народное хозяйство и добились серьезного под'ема промышленности, сельского хозяйства, развития социалистической культуры. Буржуазная Латвия была аграрным придатком империалистических государств. За годы социалистического строительства Латвия превратилась в республику с процветающей крупной промышленностью. Валовая продукция промышленности почти в два с половиной раза превысила уровень 1940 года, значительно развились машиностроение, энергетика, приборостроение, химическая, легкая, пищевая, бумажная отрасли промышленности. Навсегда покончено с безработицей — бичом трудящихся буржуазной Латвии.

В сельском хозяйстве республики восторжествовал колхозный строй. Крестьянство Советской Латвии, оценив огромные преимущества коллективного труда, об'единилось в колхозы. На основе колхозного строя быстро растет механизация сельского хозяйства, повышается культура земледелия, развивается общественное животноводство, растут богатство колхозов и доходы колхозников. Ушли в прошлое беспощадная эксплуатация и беспросветная нужда батраков и малоземельных крестьян.

Ленинско-сталинская национальная политика обеспечила расцвет культуры латышского народа. В республике осуществляется всеобщее обязательное семилетнее обучение, работают десятки техникумов, девять высших учебных заведений, широко развилась сеть культурно-просветительных учреждений, создана Академия наук.

В годы Великой Отечественной войны трудящиеся Латвии в рядах Латышского корпуса Советской Армии, в партизанских отрядах боролись вместе с другими народами СССР за разгром врага. В послевоенное время латышский народ успешно трудится во всех областях хозяйства и культуры своей республики.

Совет Министров Союза ССР и Центральный Комитет Всесоюзной Коммунистической Партии (большевиков) поздравляют трудящихся Латвийской ССР с десятилетием образования республики и выражают твердую уверенность в том, что рабочие, колхозники, интеллигенция Советской Латвии добьются нового под'ема народного хозяйства и культуры республики и впредь будут неустанно крепить дружбу народов и бороться за дальнейшее укрепление могущества нашего Советского государства.

СОВЕТ МИНИСТРОВ СОЮЗА ССР.

ЦЕНТРАЛЬНЫЙ КОМИТЕТ ВСЕСОЮЗНОЙ КОММУНИСТИЧЕСКОЙ ПАРТИИ (БОЛЬШЕВИКОВ).

Президиуму Верховного Совета Литовской ССР Совету Министров Литовской ССР Центральному Комитету Коммунистической Партии (большевиков) Литвы

Совет Министров Союза ССР и Центральный Комитет Всесоюзной Коммунистической Партии (большевиков) горячо приветствуют рабочих, колхозников, интеллигенцию, всех трудящихся Литовской Советской Социалистической Республики в день десятилетия Советской Литвы.

Литовский народ свергнул в 1940 году ненавистный фашистский режим, освободился от кабалы иностранных империалистов и вошел в единую семью братских народов Советского Союза. Под руководством партии Ленина—Сталина, с помощью великого русского народа, в содружестве со всеми народами СССР, трудящиеся Литвы построили и укрепили свое социалистическое государство, достигли больших успехов в хозяйственном и культурном развитии республики.

В Советской Литве создана крупная промышленность. Освоено производство металлообрабатывающих станков, электромоторов, сельскохозяйственных машин, речных судов. Валовая продукция промышленности в 1949 году значительно превзошла довоенный уровень.

Коренные преобразования произошли в сельском хозяйстве республики. Мелкое и раздробленное сельское хозяйство превращается в крупное социалистическое хозяйство, оснащенное передовой техникой. Более трех четвертей крестьянских хозяйств об'единились в колхозы, встали на путь колхозной зажиточной жизни.

На основе успехов, достигнутых в восстановлении и развитии народного хозяйства, коллективизации сельского хозяйства, значительно улучшилось материальное благосостояние трудящихся. Развивается культура литовского народа, национальная по форме, социалистическая по содержанию. В республике работают более трех с половиной тысяч школ, свыше сорока техникумов, одиннадцать высших учебных заведений, создана Академия наук Литовской ССР.

В годы Великой Отечественной войны литовский народ вместе со всеми народами Советского Союза боролся в рядах Советской Армии и в партизанских отрядах против немецко-фашистских захватчиков за свободу и независимость нашей Родины. В послевоенные годы трудящиеся Литвы успешно выполняют пятилетний план восстановления и развития народного хозяйства.

Совет Министров Союза ССР и Центральный Комитет ВКП(б) поздравляют рабочих, колхозников, интеллигенцию, всех трудящихся Советской Литвы с десятилетием Литовской Советской Социалистической Республики и выражают твердую уверенность в том, что литовский народ в братской семье народов Советского Союза будет и впредь неустанно бороться за новые успехи в развитии народного хозяйства и культуры Советской Литвы, за дальнейший расцвет нашей великой социалистической Родины.

СОВЕТ МИНИСТРОВ СОЮЗА ССР.

ЦЕНТРАЛЬНЫЙ КОМИТЕТ ВСЕСОЮЗНОЙ КОММУНИСТИЧЕСКОЙ ПАРТИИ (БОЛЬШЕВИКОВ).

Президиуму Верховного Совета Эстонской ССР Совету Министров Эстонской ССР Центральному Комитету Коммунистической Партии (большевиков) Эстонии

Совет Министров Союза ССР и Центральный Комитет ВКП(б) горячо приветствуют рабочих, колхозников, интеллигенцию, всех трудящихся Советской Эстонии в день десятой годовщины образования Эстонской Советской Социалистической Республики.

В 1940 году эстонский народ ликвидировал антинародный буржуазный режим, освободился от кабалы иностранных империалистов. По воле народа Эстония вошла в Союз Советских Социалистических Республик. Советский строй, ленинско-сталинская национальная политика, братская помощь великого русского народа и других народов Советского Союза обеспечили успешное развитие хозяйства и культуры республики.

К своему десятилетию Советская Эстония достигла значительных успехов в развитии промышленности, которая при буржуазном строе находилась в состоянии упадка. Валовая продукция промышленности республики в 1949 году более чем в два с половиной раза превысила уровень 1940 года. Быстрыми темпами растут машиностроение, энергетика, добыча и переработка сланцев, заново создана газовая промышленность. Заводы и фабрики Эстонии оснащаются передовой техникой.

Преобразилось сельское хозяйство республики. Более трех четвертей крестьянских хозяйств об'единились в колхозы, стали на путь культурной, зажиточной колхозной жизни. Навсегда ликвидирована кулацкая эксплуатация эстонского крестьянина. На основе колхозного строя возрастает механизация сельского хозяйства, растет культура земледелия, повышается урожайность, развивается общественное продуктивное животноводство.

За годы советской власти эстонский народ осуществил большое культурное строительство. В республике успешно развиваются наука, литература и искусство, создана Академия наук Эстонской ССР. Значительно увеличилось число учащихся в школах, работают свыше сорока техникумов, восемь высших учебных заведений, выросла сеть библиотек и клубов.

Трудящиеся Эстонии в период Великой Отечественной войны боролись в рядах Эстонского гвардейского корпуса Советской Армии и партизанских отрядах за свободу и независимость социалистической Родины. После окончания войны эстонский народ под руководством большевистской партии неустанно борется за под'ем народного хозяйства и культуры республики.

Совет Министров Союза ССР и Центральный Комитет Всесоюзной Коммунистической Партии (большевиков) поздравляют трудящихся Эстонской Советской Социалистической республики с десятилетием ее образования и выражают твердую уверенность в том, что рабочие, колхозники, интеллигенция республики будут и впредь крепить сталинскую дружбу народов и отдадут все свои силы на борьбу за новый расцвет Советской Эстонии, во славу нашей великой Родины.

СОВЕТ МИНИСТРОВ СОЮЗА ССР.

ЦЕНТРАЛЬНЫЙ КОМИТЕТ ВСЕСОЮЗНОЙ КОММУНИСТИЧЕСКОЙ ПАРТИИ (БОЛЬШЕВИКОВ).

На стахановской вахте мира

20 июля многотысячный коллектив строителей высотного здания Московского государственного университета стал на 10-дневную стахановскую вахту мира

Вывешенные на лесах стройки многочисленные «молнии» и плакаты рассказывают о славных делах строителей дворца науки.

Высоко поднялись монтажники-верхолазы. Сейчас они устанавливают металлические конструкции 24-го этажа. Самоотверженно трудятся бригады монтажников Федора Скомарова и Петра Жаворонкова, выполняющие до трех норм в смену.

Сварщики заканчивают работы на 22-м этаже.

Работая по методу знатного каменщика страны, лауреата Сталинской премии Василия Королева, «пятерки» каменщиков Якова Цыцаркина и Василия Татаринцева выполняют свыше двух норм в день.

Стены величественного сооружения одеваются в нарядный убор. Светлыми керамическими плитами, выпускаемыми Лобнинским и Снегиревским заводами Московской области, облицовывается новое здание университета. В эти дни инженер тов. Юдин предложил специальное приспособление для установки керамических плит, повышающее производительность труда облицовщиков в пять раз.

(ТАСС).

НАГРАЖДЕНИЕ ОРДЕНАМИ И МЕДАЛЯМИ РАБОТНИКОВ ПРОМЫШЛЕННОСТИ, СЕЛЬСКОГО ХОЗЯЙСТВА, НАУКИ КУЛЬТУРЫ И ИСКУССТВА ЛАТВИЙСКОЙ ССР

Указом Президиума Верховного Совета СССР от 20 июля 1950 года в связи с десятилетием образования Латвийской Советской Социалистической Республики и достигнутыми успехами в восстановлении и развитии промышленности, сельского хозяйства, науки, культуры и искусства награждена большая группа работников промышленности, сельского хозяйства, науки, культуры и искусства Латвийской ССР.

Орденом Ленина награждены: первый секретарь Резекненского райкома КП(б) Латвии Л. И. Авдюкевич; заведующая животноводческой фермой колхоза «Абгунсте», Элейского района О. Я. Андерсон; заведующая отделом ЦК КП(б) Латвии Э. Ф. Анкупе; председатель исполкома Алойского районного Совета депутатов трудящихся Э. П. Арзуманова; кузнец вагонного депо Рига-Товарная Латвийской железной дороги О. У. Бидзан; кузнец Рижского механического завода Я. Ф. Борманис; первый секретарь Зилупского райкома КП(б) Латвии Н. И. Бравин; директор Смилтенской МТС И. М. Бредис; браковщица рижского текстильного комбината «Засулаука мануфактура» Л. Д. Бунджа; председатель колхоза «Дзиркстеле» Даугавпилсского района А. Ф. Вайвода, всего 65 человек.

Орденом **Трудового Красного Знамени** награждены 830 человек; орденом **«Знак почета»**—336 человек; медалью **«За трудовую доблесть»** — 1125 человек; медалью **«За Трудовое отличие»** — 889 человек.

(ТАСС).

НАГРАЖДЕНИЕ ОРДЕНАМИ И МЕДАЛЯМИ РАБОТНИКОВ ПРОМЫШЛЕННОСТИ, СЕЛЬСКОГО ХОЗЯЙСТВА, НАУКИ, КУЛЬТУРЫ И ИСКУССТВА ЛИТОВСКОЙ ССР

Указом Президиума Верховного Совета СССР от 20 июля 1950 года в связи с десятилетием образования Литовской Советской Социалистической Республики и достигнутыми успехами в восстановлении и развитии промышленности, сельского хозяйства, науки, культуры и искусства награждена большая группа работников промышленности, сельского хозяйства, науки, культуры и искусства Литовской ССР.

Орденом Ленина награждены: старший механик Утенской МТС А. А. Алауне, министр пищевой промышленности Литовской ССР К. К. Андриатис; председатель колхоза «Гегужес Пермойн» Мажейкского уезда А. Д. Балвочюс; рабочий завода «Немунас» города Каунаса А. А. Бальчюнас; тракторист Пасвальской МТС А. И. Банялис; секретарь Клайпедского обкома КП(б) Литвы А. Б. Баруускас; свинарка колхоза «Гегужес Пирмойн», Шяуляйского уезда Э. Ю. Барздюте; рабочий кожевенно-обувного комбината «Эльняс» И. И. Бразаускас; директор селекционной станции Литовской ССР И. Ц. Буловас; пенсионерка М. А. Василяускайте, всего 58 человек.

Орденом **Трудового Красного Знамени** награждены 464 человека; орденом **«Знак почета»** — 779 человек; медалью **«За трудовую доблесть»** — 1017 человек; медалью **«За трудовое отличие»** — 685 человек.

(ТАСС).

НАГРАЖДЕНИЕ ОРДЕНАМИ И МЕДАЛЯМИ РАБОТНИКОВ ПРОМЫШЛЕННОСТИ, СЕЛЬСКОГО ХОЗЯЙСТВА, НАУКИ, КУЛЬТУРЫ И ИСКУССТВА ЭСТОНСКОЙ ССР

Указом Президиума Верховного Совета СССР от 20 июля 1950 года в связи с десятилетием образования Эстонской Советской Социалистической Республики и достигнутыми успехами в восстановлении и развитии промышленности, сельского хозяйства, науки, культуры и искусства награждена большая группа работников промышленности, сельского хозяйства, науки, культуры и искусства Эстонской ССР.

Орденом Ленина награждены: начальник Главного управления мелиорации при Совете Министров Эстонской ССР Г. И. Абельс; заместитель Председателя Совета Министров Эстонской ССР Г. Я. Айо; заместитель Председателя Совета Министров Эстонской ССР Г. Г. Аллик; слесарь сланцехимического комбината «Кивиыли» А. А. Аннерт; заместитель Председателя Совета Министров Эстонской ССР А. Я. Ансберг; забойщик шахты «Кютте-Иыуд» М. А. Арро; директор семилетней школы волости Юру Харьюмаского уезда Э. М. Аус; Председатель Совета Министров Эстонской ССР А. Т. Веймер; бригадир по рыбоводству Пярнуского рыбокомбината Ю. Д. Виркус; учительница семилетней школы волости Казарица Вырумаского уезда И. Я. Гутвес, всего 47 человек.

Орденом **Трудового Красного Знамени** награждены 255 человек; орденом **«Знак почета»** — 666 человек; медалью **«За трудовую доблесть»** — 710 человек; медалью **«За трудовое отличие»** — 734 человека.

(ТАСС).

УЛУЧШИТЬ РУКОВОДСТВО ПЕРВИЧНЫМИ ПАРТИЙНЫМИ ОРГАНИЗАЦИЯМИ

Основой нашей большевистской партии являются первичные партийные организации. Партия требует от партийных комитетов повседневного внимания и руководства первичными партийными организациями, повышения их роли в решении политических и хозяйственных задач.

В настоящее время, когда советский народ под руководством партии Ленина—Сталина осуществляет строительство коммунистического общества, еще более возрастает роль первичных партийных организаций в руководстве политической, хозяйственной и культурной жизнью страны.

Горкомы и райкомы партии нашей области, выполняя постановление Центрального Комитета ВКП(б) от 6 марта 1948 года «О состоянии партийно-политической работы на шахтах Кузбасса», улучшили руководство первичными партийными организациями. В результате этого повысился уровень их работы, смелее стала развертываться критика и самокритика, требовательнее и непримиримее стали коммунисты к недостаткам в работе партийных, советских и хозяйственных органов.

Дальнейшее повышение роли партийных организаций в руководстве всей политической и хозяйственной работой ставит перед райкомами и горкомами партии, как важнейшую задачу, укрепление первичных партийных организаций, совершенствование методов руководства ими. Это требует от райкомов и горкомов ВКП(б), чтобы они учили секретарей парторганизаций практике партийной работы, искусству большевистского руководства, ибо после отчетно-выборных собраний в первичных партийных организациях к руководству пришли значительные кадры новых секретарей.

Одной из главных форм оказания помощи секретарям первичных партийных организаций следует считать их инструктирование, оказание помощи на месте. Нельзя отрицать того, что более квалифицированная помощь может быть оказана парторганизации после ознакомления на месте с ее работой, после беседы с рядовыми членами и кандидатами партии.

Следовательно, работники районных и городских комитетов партии большую часть своего рабочего времени должны находиться в первичных партийных организациях.

В ряде случаев это требование игнорируется. Нельзя, например, считать нормальным, когда отдельные инструкторы отдела партийных, профсоюзных и комсомольских организаций Прокопьевского горкома ВКП(б) после отчетно-выборных собраний побывали в двух—трех первичных партийных организациях.

Имеется и такой недостаток, когда, бывая в организациях, работники аппарата, а иногда и секретари райкомов и горкомов ограничиваются посещением лишь хозяйственников, вопросы по руководству хозяйственной деятельностью пытаются решать без участия партийной организации, без привлечения широких масс трудящихся. При этом партийные руководители, видимо, забывают, что партийная организация — это самодеятельная организация, и обязанность партийных комитетов в решение любой задачи вовлекать всю партийную массу.

Товарищ Сталин учит:

«Мы демократию понимаем, как поднятие активности и сознательности партийной массы, как систематическое втягивание партийной массы в дело не только обсуждения вопросов, но и руководства работой».

Забвение этого указания товарища Сталина ведет к крупнейшим упущениям в работе.

Секретарь Кузнецкого сельского райкома партии тов. Андреев и председатель райисполкома тов. Овчаров слабо занимались воспитанием колхозного актива, у них в работе преобладал метод администрирования. Райком партии не учил секретарей первичных организаций партийной работе, организации массово-политической работы среди трудящихся. Посещая колхозы, работники аппарата райкома партии нередко имели дело только с председателями правлений колхозов. Работа партийных организаций колхозов слабо направлялась на решение задач по дальнейшему под'ему сельского хозяйства. Район за последнее время из передовых оказался в числе отстающих; показатели по продуктивности животноводства, по урожайности зерновых культур из года в год ухудшаются. Кузнецкий район, являясь пригородным, запустил дело развития овощеводства и выращивания картофеля.

Райком партии должен резко изменить методы своего руководства партийно-политической работой и хозяйством.

В настоящее время, в связи с укреплением колхозов, стали сложнее задачи по руководству политической работой среди колхозников. Секретарям парторганизаций нужна квалифицированная помощь, нужны советы, как более правильно расставить партийные силы, как лучше организовать политическую работу среди колхозников, чтобы обеспечить своевременное выполнение всех сельскохозяйственных работ, как лучше спланировать новое строительство в колхозе и многое другое. Это требует от сельских райкомов партии улучшить инструктирование секретарей первичных парторганизаций, усилить практическую помощь в работе.

В областной парторганизации встречаются еще факты неправильного отношения отдельных работников партийного аппарата к запросам секретарей первичных партийных организаций. Инструктор Промышленовского райкома ВКП(б) тов. Токарев на просьбу секретаря парторганизации колхоза тов. Яковенко помочь ему в составлении отчета в райком партии и оформлении партийных документов ответил: «Мы для этого вас собираем на инструктаж и там нужно заниматься этим делом».

Недостатки эти должны решительно устраняться.

В руководстве первичными партийными организациями райкомы и горкомы должны шире использовать практику обсуждения на бюро отчетов о работе организации в целом.

Обсуждение отчета даст возможность всесторонне проанализировать работу парторганизации, установить ее слабые стороны и принять нужные меры. Такие райкомы партии, как Центральный гор. Прокопьевска, Ленинск-Кузнецкий, Яшкинский в последнее время систематически обсуждают отчеты секретарей парторганизаций, оказывая им этим помощь в работе.

Важной формой учебы секретарей партийных организаций являются семинары и совещания. В областной организации есть положительные примеры, заслуживающие распространения.

Кемеровский горком ВКП(б) организовал постоянно действующий семинар для секретарей парторганизаций промышленных предприятий, создан семинар отдельно для секретарей учрежденческих организаций. Такие же семинары проводятся Ленинск-Кузнецким горкомом партии. На семинарах и совещаниях с докладами выступают не только работники горкомов партии, но и секретари партийных организаций, передавая свой опыт работы. На семинаре при Кемеровском горкоме ВКП(б) с докладами о практике подготовки и проведения партийных собраний выступил секретарь парторганизации шахты «Центральная» тов. Внуков.

Положителен опыт работы Ленинск-Кузнецкого городского комитета ВКП(б) с партгруппоргами. Горкомом партии на страницах газеты «Ленинский шахтер» было организовано заочное совещание партгруппоргов шахт и предприятий. В течение двух месяцев в газете выступил ряд партгруппоргов по вопросам партийной работы. Партгруппорг тов. Гагарин рассказал, как коммунисты овладевают марксистско-ленинской теорией, тов. Постаногов выступил со статьей «Партийная группа в борьбе за повышение производительности труда», тов. Неплохов писал об авангардной роли коммунистов в коллективе участка. Были подняты и другие вопросы работы партгрупп. После выступлений в газете в городском комитете партии было проведено совещание партгруппоргов по обобщению опыта работы.

Большевистская партия и товарищ Сталин повседневно требуют повышения активности и сознательности партийных масс. Одной из важнейших форм поднятия активности и большевистского воспитания членов и кандидатов партии является общее собрание коммунистов первичной парторганизации.

Состоявшийся в апреле пятый пленум обкома ВКП(б) обязал горкомы и райкомы партии изжить беззаботность в проведении партийных собраний, обеспечить тщательную подготовку их, проведение на высоком уровне критики и самокритики, при активном участии коммунистов. За последнее время партийные собрания в парторганизациях проходят более активно, резче стала критика недостатков в работе.

При высокой активности коммунистов прошли партийные собрания в Сталинской городской парторганизации по обсуждению итогов пятого пленума обкома ВКП(б). Явка коммунистов на собрания была значительно выше, чем она была раньше. В обсуждении итогов пленума приняло участие в целом по городской организации около 30 процентов присутствующих на собраниях коммунистов. Они на собраниях внесли значительное число предложений по устранению недостатков в работе организации, выполнение которых является важнейшей задачей горкома партии.

Но в ряде организаций не исключены еще случаи, когда отдельные руководители недооценивают роли партийных собраний и не принимают мер к тому, чтобы они тщательно готовились и регулярно проводились. Встречались такие недопустимые факты. Инструктор Топкинского райкома партии тов. Павлов за два дня успел принять участие в работе трех партийных собраний в колхозах. Говорить о какой-либо серьезной помощи работника райкома при таком проведении партийных собраний, безусловно, нельзя.

Требование пленума обкома ВКП(б) о поднятии уровня партийных собраний является одним из условий дальнейшего развертывания критики и самокритики в организации и повышения активности партийной массы. Нужно устранить такой недостаток в работе отдельных секретарей партийных организаций, когда они не привлекают коммунистов к руководству организацией. Даже доклады на партийных собраниях отдельные секретари никому не поручают, делают только сами.

Необходимо привлекать к активной работе в жизни партийной организации всех коммунистов. Это — важнейшая обязанность руководителей партийных организаций.

Особое внимание райкомы и горкомы ВКП(б) должны обратить на те партийные организации, работа которых на отчетно-выборных собраниях была признана неудовлетворительной. Оказывая повседневную помощь таким парторганизациям, необходимо добиться резкого улучшения их работы. Работники аппаратов райкомов и горкомов иногда не учитывают необходимость особого внимания к таким организациям. На Барзасской районной партийной конференции критиковали отдел партийных, профсоюзных и комсомольских организаций райкома ВКП(б) за то, что он не оказывал никакой помощи партийной организации райфинотдела. Работа секретаря этой организации четыре года подряд признается неудовлетворительной. Парторганизация находится под боком у райкома партии.

Заслуженно на пленумах и партийных активах критикуется недостаточное руководство работой учрежденческих парторганизаций. Проверка показывает, что во многих организациях работа велась на низком уровне. Даже партийные собрания были недостаточно подготовленными и в ряде случаев проводились очень редко. Например, в парторганизации суда и прокуратуры Крапивинского района и в парторганизации треста «Кемеровоуголь» за 1949 год проведено было по два собрания. Поэтому не удивительно, что в учреждениях мы нередко встречаемся с фактами волокиты, формального отношения к запросам и нуждам трудящихся.

Где райкомы и горкомы партии контролируют работу и оказывают помощь учрежденческим организациям, там устранены многие недостатки в работе.

Молотовский райком партии гор. Сталинска за последнее время значительно улучшил руководство партийными организациями учреждений. Был проведен семинар с секретарями учрежденческих парторганизаций, проведено собрание актива районной парторганизации.

Райкомы и горкомы ВКП(б) должны оказать помощь первичным парторганизациям в выполнении критических замечаний и предложений, внесенных коммунистами на собраниях. Несмотря на то, что в нашей печати неоднократно поднимались вопросы о внимании к предложениям коммунистов и принятии мер по ним, в ряде случаев эти указания недооцениваются. Вся работа Киселевского горкома партии, например, по внесенным предложениям и критическим замечаниям делегатов партийной конференции выразилась только в составлении сводки о них.

Партия требует от коммунистов не только признания ошибок, но и, прежде всего, их исправления. Необходимо разоблачать зажимщиков и глушителей критики, под какой бы маской они ни выступали, в том числе и тех, кто проходит мимо критических замечаний и не реагирует на них, не устраняет недостатков в работе.

По-партийному относиться к критике и самокритике — это значит открыто признать свою ошибку и сделать все необходимое для быстрого ее устранения. Товарищ Сталин учит:

«...Обязанностью большевиков является не замазывание своих ошибок, не увиливание от вопроса об их ошибках, как это бывает у нас часто, а честное и открытое признание своих ошибок, честное и открытое намечение путей для исправления этих ошибок, честное и открытое исправление своих ошибок».

Образцом реагирования на предложения и критические замечания, идущие снизу, должен быть, безусловно, партийный аппарат.

В 1950 году областной партийной организацией должны быть решены большие задачи по увеличению производства продукции на шахтах и заводах, по промышленному и культурному строительству.

Шахтеры дали слово товарищу Сталину выдать тысячи тонн сверхпланового угля, при значительно улучшенных экономических показателях. Работники сельского хозяйства должны обеспечить урожай зерновых культур не менее 130 пудов с гектара и 1100 пудов картофеля и овощей со всей площади, выполнить центральную задачу в области сельского хозяйства — развитие животноводства по трехлетнему плану.

Борьба за выполнение этих задач требует повышения уровня руководства райкомов и горкомов ВКП(б) работой первичных партийных организаций, дальнейшего улучшения партийно-организационной и партийно-политической работы.

Успешное выполнение постановлений пятого и шестого пленумов обкома ВКП(б), развертывание критики и самокритики, привлечение к активному участию в работе парторганизаций всех коммунистов обеспечит решение задач, поставленных партией и правительством перед областной партийной организацией.

В. ЛОСКУТОВ,
заведующий отделом партийных, профсоюзных и комсомольских органов обкома ВКП(б).

Тракторная бригада Героя Социалистического Труда А. Жалдыбы, усиленно заготавливая корма для общественного колхозного скота, заложила более 350 тонн силоса. Сцепом конных и тракторными сенокосилками передовая бригада скашивает за день по 45—50 гектаров трав. Примеру передовиков последовал тракторист комсомолец Судженской МТС Василий Никитин, награжденный медалями «За трудовую доблесть» и «За трудовое отличие». Норму он выполняет на 200 процентов.

На снимке (слева направо): машинисты сенокосилок тт. Григорьев, Максимов Сапрыкин и тракторист В. Никитин.

Снимок И. Прудникова.

Труд на сенокосе не организован

— Алло, алло, алло, Мозжухинский сельсовет, почему не отвечаете? Сколько застговали? — надрывается статистик Кемеровского райсельхозотдела, стараясь узнать по телефону итоги работы за истекшую пятидневку для включения в очередную сводку. Вызванный к телефону представитель сельсовета не отвечает.

— Убежал, — упавшим тоном заявляет статистик.

— Понятно, почему убежал, ему нечего отвечать, мало что сделали на сенокосе, — подает реплику сидящий вблизи сотрудник.

И это, пожалуй, правильно. За пятидневку мало что сделано по заготовке кормов не только в Мозжухинском сельсовете, но и в других колхозах Кемеровского района.

В колхозе «Красный коммунар» за целую пятидневку скосили 17 гектаров трав на сено. В колхозе им. Кирова надо убрать 560 гектаров трав, а на 20 июля скосили 160 гектаров, прирост за пятидневку составил всего 13 гектаров. Также мал прирост количества застоговачного сена.

Очень вяло шла заготовка кормов в четвертой пятидневке июля в колхозе имени Шверника. Для обеспечения потребности общественного колхозного скота в кормах колхозу необходимо убрать 561 гектар луговых трав. За все время убрано всего 195 гектаров.

Не больше половины запланированной площади сенокосных угодий обкосили в колхозе «Ударник» и меньше половины скошенного застоговали. Мало утешительного и в таких крупных колхозах, как «Заветы Ленина», им. Куйбышева.

Почему колхозы так плохо заготавливают корма?

В колхозе «Заветы Ленина» на сенокосе работает 18 сенокосилок. Если бы на каждой из них выполнялась норма, колхоз мог бы только машинами убрать за пятидневку 360 гектаров. Но нормы не выполняются.

По договору колхоза с Кемеровской МТС в сенокошении участвуют тракторы. Два трактора ХТЗ и один «Универсал» ведут на сцепе конные сенокосилки. Но трактористы неправильно регулируют скорости движения трактора, и сенокосилки постоянно выбывают из строя из-за поломок. У двух колесных тракторов, водивших по четыре конных косилки, вышла из строя половина машин. Колхозные кузнецы поочередно ремонтируют то ту, то другую доставленную с лугов машину.

Машинисты на конных сенокосилках также часто не выполняют норм.

Все это—результат низкой трудовой дисциплины как на машинной уборке трав, так и на ручной. Колхозник Григорьев Василий выкашивает литовкой за день 0,12—0,14 гектара, вместо 0,40 гектара по норме. Колхозница Сухинина выкашивает 0,17—0,18 гектара, вместо установленных ей заданием 0,35 гектара.

Колхозники на работу выходят поздно, к кошению трав приступают не раньше 7—8 часов, вместо 4 утра. А ведь русская народная пословица говорит: «Коси коза, пока роса».

В логах и кустарниках остается много хорошей нескошенной травы. «Нет средств и сил», — говорят руководители колхозов. Но средств, которые могут и должны быть использованы для успешной заготовки кормов, вполне достаточно. В колхозе «Заветы Ленина» имеется 75 литовок, но в работу пущено только 25. В колхозе им. Куйбышева из 45 литовок в работе используется только 8—10.

И сил хватит, если всех колхозников привлечь к заготовке кормов. В колхозе «Заветы Ленина» 36 человек не выработали минимума трудодней. Некоторые колхозники уклоняются от работы на сенуборке. Такое же положение и в колхозе им. Куйбышева. Решительных же мер к тому, чтобы заставить лодырей работать или удалить злостных прогульщиков из колхоза, чтобы они не мешали честным колхозникам работать, правления колхозов не принимают.

Таким образом, об'яснение неиспользования литовок нехваткой рабочих рук — пустая отговорка. За ней скрывается безинициативность руководителей колхозов. Странно, что часто бывающий в этих колхозах заведующий райсельхозотделом тов. Тютиков не подсказывает правлениям колхозов, что надо строго соблюдать требования Устава сельхозартели по поддержанию трудовой дисциплины в колхозах.

Сейчас самая ответственная, самая напряженная пора заготовки кормов. Все зоотехники должны были в эти дни включиться в заготовку кормов, стать организаторами ее. Они должны помочь колхозам правильно организовать труд на сенокосе. А часть зоотехников райсельхозотдела сидит в канцелярии. Главный зоотехник райсельхозотдела тов. Королев ничего лучшего не придумал в эти горячие дни, как поехать вместе с представителем инкубаторной станции по колхозам и продавать цыплят.

И. ТОКАЧИРОВ.

Пути повышения производительности труда на шахтах

Горняки шахт комбината «Кузбассуголь», активно участвуют в борьбе за досрочное выполнение послевоенной сталинской пятилетки, за достижение высокой производительности труда.

Мастера угледобычи тт. Усов, Матлюк, Шахабутдинов, Быструшкин, Кошкин, Ямщиков, Фиочкин и многие другие, а также коллективы шахт: № 3, «Черная гора», имени Калинина, «Зиминка», «Южная», «Байдаевская» показывают образцы высокопроизводительной работы.

Впервые после войны, в прошлом году комбинат выполнил план по производительности труда. Рабочие и инженерно-технические работники шахт комбината «Кузбассуголь» обязались добиться в 1950 году увеличения производительности труда на 12,5 процента против фактически достигнутой в 1949 году.

Прошло полугодие. Как же выполняются эти обязательства? План по производительности труда выполнен в целом по комбинату на 99,2 процента. Выполнили план тресты «Сталинуголь», «Прокопьевскуголь» и «Молотовуголь». Из всех шахт и двух разрезов план по производительности труда выполнила 21 шахта.

Для роста производительности труда мы провели ряд организационно-технических мер. Мы механизировали проходку подготовительных выработок, пустили в работу дополнительные погрузочные машины УМП-1 и С-153, одновременно улучшив использование имеющегося парка породопогрузочных и угледогрузочных машин. Проходка на одну погрузочную машину была увеличена против 1949 года больше чем на 5 метров в месяц по породе и на 6 метров по углю. Однако в целом комбинат еще не достиг установленных нормативов, хотя отдельные шахты и тресты уже выполняют и перевыполняют нормативы. В тресте «Молотовуголь» машиной УМП-1 регулярно проходят не менее 54 метров в месяц.

Отдельные бригады достигли высоких темпов проходки. На шахте имени Сталина бригады тт. Назарова и Матлюка проходят квершлаги и полевые штреки со скоростью 120—140 метров в месяц. Бригада тов. Беляева на шахте «Манеиха» проходит штреки со скоростью 200 метров в месяц, на шахте № 3 треста «Кагановичуголь» бригада тов. Шахабутдинова — более 100 метров. Сейчас мы этот лучший опыт работы распространяем на все проходческие бригады.

Повысилась также и механизация навалки угля в лавах пластов пологого падения. Достаточно сказать, что только в первом квартале этого года было введено в работу 8 угольных комбайнов, механизировано 10 выемочных участков на пластах пологого падения, 11 лав переведено на дистанционное управление. Дистанционное управление транспортерами введено также на уклонах и бремсбергах.

Достиг нормативов производительности угольных комбайнов «Донбасс» трест «Молотовуголь», а отдельные шахты перевыполняют нормативы. Например, шахта «Капитальная-1» треста «Молотовуголь» в среднем дает на комбайн 6.000 тонн, участок № 4 этой шахты в отдельные месяцы добывает до 8.000 тонн.

Производительность труда рабочих в комбайновых лавах увеличена в два раза по сравнению с лавами, оборудованными врубовыми машинами. Эти и ряд других мероприятий позволили шахтам комбината высвободить с эксплуатационных работ более 3.000 рабочих и намного уменьшить количество рабочих, не выполняющих нормы выработки.

Рост производительности труда рабочих мог быть значительно выше, если бы все руководители шахт комбината приняли необходимые меры к выполнению взятых обязательств. Особенно плохо росла производительность труда в трестах «Куйбышевуголь» и «Кагановичуголь», а также на шахтах имени Димитрова, «Ведаково-Северная», «Абашевская-2», №№ 1-2, 5 и другие.

Плохая работа этих и ряда других шахт комбината «Кузбассуголь» обязывает нас принять решительные меры для резкого повышения производительности труда. Какие это меры?

Прежде всего, дальнейшая механизация подготовительных работ, где производительность труда рабочих наиболее низка. Мы должны полнее использовать имеющиеся погрузочные машины в подготовительных забоях и добиться средней скорости прохождения основных выработок на работающую машину — по углю 100 метров в месяц и по породе — 60 метров.

Мы намерены широко внедрять угольные комбайны, врубопогрузочные машины и взрывонавалку в лавах пластов пологого падения, а при разработке мощных крутопадающих пластов горизонтальными слоями с закладкой освоить механизированную выемку, навалку и доставку угля. На подготовительных и очистных работах будем широко внедрять дистанционное управление конвейерами, осуществляя комплексную механизацию.

Сейчас перед нами стоит важная задача — всеобщее обучение рабочих кадров и руководящего состава шахт новой технике. Эта работа уже начата. При учебных пунктах шахт и комбинатах рабочего образования создаем учебную базу для быстрейшего и лучшего освоения новых горных и строительных машин. Правда, начатая на шахтах и в трестах учеба по изучению машин еще не везде отвечает высоким требованиям и должна быть значительно улучшена.

Наряду с механизацией очистных и подготовительных работ мы ищем пути дальнейшего снижения потерь угля, так как это также поможет значительно увеличить производительность труда. За счет снижения потерь угля в 1949 году мы увеличили производительность труда рабочих по комбинату на 2,2 процента.

Существенную роль в снижении потерь угля сыграло свертывание добычи угля из камер. Уменьшение и полная ликвидация камерной добычи не только не повлекла за собою снижения производительности труда, но, наоборот, дало хорошие результаты. На шахте «Маненка», например, добывавшей из камер в 1948 году 20,4 процента всей добычи и уменьшившей в первом полугодии 1949 года добычу из камер до 13 процентов, а с августа вовсе ее ликвидировавшей, потери угля в недрах были снижены на 6,4 процента, а производительность труда рабочего на выход возросла на 13 процентов.

Поэтому одной из главнейших задач текущего года мы считаем дальнейшее уменьшение потерь угля. Главными направлениями в этой работе являются: сокращение потерь от неправильного ведения горных работ при эксплуатации. Наиболее приемлемыми системами разработки считаем системы с закладкой и слоевые с обрушением.

Ручная навалка угля в горизонтальном слое должна быть заменена взрывонавалкой на скребковые транспортеры СТР-30 и СТП-30. Применение надежного предварительного крепления из лежанов длиною 5—5,5 метра и металлической сетки, вместо настила, позволит обходиться в слое, если не совсем без крепления, то только переносными металлическими стойками. Этому должно способствовать возведение закладки при помощи пневматической закладочной машины.

Применение щитов, отгораживающих рабочее пространство от вынутой ленты, с одной стороны, позволит использовать взрывонавалку до 80 процентов и, с другой, — вести одновременно работы по обуриванию забоя, выемке и по закладке вынутой ленты.

Все эти мероприятия повысят производительность горизонтального слоя, по самым скромным подсчетам, в 2,5—3 раза. Применение пневмозакладки в наклонных слоях позволит обходиться без комплекта и вести одновременно работы по выемке угля и по закладке. Только одно это мероприятие повысит производительность очистного забоя в наклонных слоях не менее, чем в два раза.

Развитие пневматической закладки потребует резкого увеличения компрессорного хозяйства шахт.

На шахтах Прокопьевско-Киселевского района к концу года будет работать свыше 20 пневматических закладочных машин. Отсюда ближайшая задача комбината, трестов и шахт — быстрейшее освоение новой технологии на основе полной механизации всех процессов труда в очистных забоях с закладкой выработанного пространства.

Руководители наших шахт должны усилить борьбу за укрепление трудовой и производственной дисциплины, за выполнение норм выработки каждым рабочим, резко повысить культуру труда, перейдя на работу строго по графикам цикличности, ликвидировать аварийность механизмов и горных выработок и прекратить недопустимую практику на ряде шахт с отставанием очистного фронта.

Этими мероприятиями мы добьемся безусловного выполнения наших обязательств по увеличению производительности труда рабочих и большевистскими делами ответим нашему правительству, партии и лично товарищу Сталину на их неустанную заботу о шахтерах.

Т. ГОРБАЧЕВ,
главный инженер комбината «Кузбассуголь».

МИНУСОВЫЕ ДОПУСКИ—ЗАКОН ПРОИЗВОДСТВА

На страницах газеты «Кузбасс» уже отмечался замечательный почин кузнецких металлургов в борьбе за экономию металла. В прокатных цехах Кузнецкого металлургического комбината имени Сталина впервые в металлургической промышленности начали прокатывать металл по минусовым допускам. До сих пор, по существующим стандартам, многие сорта проката имеют плюсовый и минусовый допуски. Если, например, балка оказывалась тоньше или толще номинального размера на величину допуска, она считалась одинаково годной.

Кузнецкие прокатчики поставили своей целью прокатывать металл только по минусовым допускам и тем самым сэкономить многие тысячи тонн дорогостоящей высококачественной стали. В результате напряженной борьбы за работу по-новому, коллектив рабочих и инженерно-технических работников прокатных цехов Кузнецкого комбината одержал большую победу. 98,8 процента всего прокатываемого металла выпускается уже с минусовыми допусками. Примеру кузнечан начинают следовать прокатчики Урала и Юга.

Мы помещаем беседы с руководящими работниками прокатных цехов Кузнецкого комбината, рассказывающими об опыте работы с минусовыми допусками.

Новое движение в металлургии

Главный прокатчик Кузнецкого металлургического комбината имени Сталина, лауреат Сталинской премии инженер С. Е. ЛИБЕРМАН

—Сегодня мы уже можем сказать, что прокатка металла по минусовым допускам —дело вполне реальное и проверенное на опыте. Сейчас почти вся прокатываемая нами сталь выпускается только с минусовыми допусками. Специальным приказом по комбинату все шаблоны с плюсовыми допусками из'яты из обращения, и пользоваться ими запрещено. Для того чтобы издать такой приказ, надо было быть уверенным в людях и механизмах, которыми люди управляют, так как работа по минусовым допускам означает уменьшение допустимых отклонений и требует более высокого уровня технической культуры.

На Кузнецком комбинате уже накопился изрядный опыт работы по минусовым допускам. Этот опыт является передовым для всей металлургии. В конструкциях, изготовленных из балок и швеллеров с минусовыми допусками, не омертвляется излишний металл. Мы уже получаем сообщения от ряда крупных машиностроительных предприятий о том, что наши изделия с минусовыми допусками привели к заметному уменьшению станочного времени, затрачиваемого на обработку деталей машин и тем самым к серьезному повышению производительности станочного парка.

Сейчас уже можно сказать, что работа с минусовыми допусками—новое достижение в металлургии. Являясь прогрессивным мероприятием, она сулит громадную экономию металла и повышение производительности машиностроительных заводов.

Министерство металлургической промышленности СССР пошло навстречу прокатчикам-новаторам. Допуски, существовавшие до сих пор, изменены в сторону их сокращения. Полный переход на минусовые допуски связан с проведением серьезной подготовки. Необходимо повысить квалификацию рабочих и улучшить состояние оборудования. На Кузнецком комбинате многое в этом направлении уже проделано, однако мы считаем, что сделано еще далеко не все.

Работа с минусовыми допусками требует внимательного ухода за механизмами. Приходится чаще менять валки на прокатных станах, лучше крепить клети, строже контролировать состояние оборудования, чаще его ремонтировать и менять детали. Все это, конечно, связано с дополнительными расходами, но выгода от работы по-новому окупает эти затраты сторицей.

В заключение следует отметить любопытный факт. От Гурьевского завода, от вагоностроительного завода имени «Правды» и других потребителей начали поступать рекламации по поводу... недостачи металла в весе. По количеству продукции т. е. по числу балок, швеллеров и других изделий—претензий нет. А вот по весу — недостача. Конечно, это претензии—законные. Но нам кажется, что пора уже изменить существующий порядок расчетов за отпускаемую нами продукцию. Работая с минусовыми допусками, мы освобождаем заводы от необходимости строгать излишний металл, не говоря уже о том, что не допускаем омертвления металла в конструкциях и экономим тем самым для государства дорогостоящую сталь.

Мы входим поэтому в вышестоящие инстанции с ходатайством об установлении расчетов с потребителями не по фактическому, а по теоретическому весу готовой продукции.

Высокая культура труда

Начальник среднесортного цеха Кузнецкого комбината Н. П. ФРОЛОВ

— Работу по-новому мы осваивали постепенно. Сначала мы прокатывали с минусовыми допусками только круглые и квадратные заготовки, потом перешли к такой же прокатке уголков, балок, подкладок и других профилей

В чем заключалась сложность освоения прокатки с минусовым допуском?

Во-первых, мы должны были изменить калибровку валков для всех прокатываемых профилей. Применение минусовых допусков требует утроенного внимания к механизмам и значительно более тщательного ухода за оборудованием. Этого невозможно было добиться без соответствующей раз'яснительной работы с людьми.

Во-вторых, пришлось совершенно по-иному нагревать металл. Надо было добиться очень точного нагрева и по сечению заготовки, и по ее длине. Все наши четыре нагревательных печи должны были теперь держать одинаковую температуру. Этого нелегко было добиться, но сегодня это уже реальное дело.

В-третьих, нам надо было освоить прокатку металла на повышенных скоростях. Чтобы удержать определенный уровень температуры металла, нужно прокатывать его более быстро. Этого также удалось достигнуть благодаря точной, сознательной работе коллектива вальцовщиков и нагревальщиков.

В-четвертых, нам пришлось проделать значительную работу в области улучшения подготовки металла. В отличие от других цехов нам приходится уделять много внимания подготовке металла перед прокаткой. Введение минусовых допусков еще более усложнило эту задачу. На складе заготовок пришлось организовать специальные курсы по качественной подготовке металла к прокатке.

Мы имеем также хороших специалистов по огневой и пневматической зачистке металла. Звено вырубщиков, которым руководит лучший вырубщик цеха тов. Козлов, работает теперь только по специальной инструкции и по технологическим картам обработки металла.

Сейчас мы обучаем рабочих скоростной обработке металла.

Работа с минусовыми допусками повысила культуру нашего труда. Мы гордимся такими людьми, как обер-мастер тов. Фирсаков, мастер смены тов. Зайцев, старший вальцовщик тов. Голощанов, калибровщик тов. Масюков, начальник смены тов. Хорошев.

С такими людьми мы, без сомнения, добьемся еще большей экономии металла и резко повысим производительность оборудования.

Сэкономили 1000 тонн стали за месяц

Начальник рельсобалочного цеха Кузнецкого комбината, инженер М. Г. СЕРКИН

—Работая с минусовыми допусками, наш цех экономит ежемесячно не менее 1000 тонн стали. Но мы не довольствуемся достигнутыми успехами и стремимся усовершенствовать свою работу. Мы систематически улучшаем калибровку профилей и вносим изменения, которые гарантируют более точную настройку валков. Мы стали более тщательно следить за прокатными станами и более часто менять отдельные детали машин. Такие мастера, как Пшеничнов, Демидов, Иванов выросли уже в высококвалифицированных, культурных прокатчиков-новаторов.

В нашем цехе имеется сравнительно большая группа рабочих-фрезеровщиков. От них зависит качество выпускаемой продукции. От фрезеровщиков и правильщиков при работе с минусовыми допусками требуется большая точность операций. Мы открыли стахановские школы фрезеровщиков и правильщиков. Ими руководят тт. Пузанов и Теревак.

Производительность агрегатов, на которых отделывается наша продукция, повысилась на 15 процентов, а число фрезерных групп удалось довести до пяти вместо шести прежних.

Наш цех располагает достаточным числом высококвалифицированных рабочих, и применение минусовых допусков не связано больше для нас с какими-либо трудностями.

Облегчили работу смежникам

Начальник листопрокатного цеха Кузнецкого комбината, инженер С. О. ПАВЛОВСКИЙ

— Сегодня 99,8 процента всей продукции листопрокатного цеха выпускается уже либо по минусовым допускам, либо по нормальному стандарту. Ни одной тонны продукции, за редкими исключениями, мы по плюсовым допускам больше не выпускаем.

В результате работы с минусовыми допусками мы уменьшили размер идущих для проката заготовок. Цех блуминга получает от нас заказы на блюмсы меньшего, чем прежде, размера, что вызывает, в свою очередь, изменение размеров слитков стали.

Среди множества выгод, которые несет новый метод проката металла, я хочу отметить также и то, что мы облегчили работу смежников.

В листопрокатном цехе сейчас идет напряженная учеба. Делается все для того, чтобы все рабочие поскорее научились работать по-новому. Вальцовщики-операторы тт. Коновалов и Деревянко, старшие вальцовщики тт. Санаров, Подкоротов и Олина не только сами освоили прокатку с минусовыми допусками, но и учат других рабочих. Двух высококвалифицированных вальцовщиков тт. Юрченко и Ивакина мы освободили от обычных обязанностей и сделали инструкторами стахановских школ.

Весь цех осваивает новую культуру труда, весь цех, от рядового рабочего до инженера, учится.

Дню шахтера— достойную встречу

ВЫПОЛНИЛИ ГОДОВЫЕ ОБЯЗАТЕЛЬСТВА

АНЖЕРО-СУДЖЕНСК. (Корр. «Кузбасса»). Славными трудовыми победами ознаменовывают дни стахановской вахты мира горняки шахты № 5-7. Лучше всех вахту мира несут горняки участка, где начальником тов. Морозов. Здесь впервые за последние месяцы стали достигать высокой производительности на угольном комбайне. За дни вахты мира забойные бригады этого участка отправили на-гора более тысячи тонн сверхпланового топлива. Попрежнему высокопроизводительно трудятся горняки участков, которыми руководят коммунисты тт. Хохуля, Шомисов, Беляев. Горняки этих участков в дни вахты мира отправили около двух эшелонов сверхпланового топлива. Эти участки первыми на шахте закончили выполнение своих годовых обязательств.

Вступая в новый 1950 год, горняки участка тов. Шомисова брали обязательство ко Дню шахтера выдать 8 эшелонов сверхпланового угля. Сейчас они значительно перекрыли свои обязательства, отправив более 13 эшелонов высококачественного угля в подзрок металлургам Кузбасса.

Горняки участков тт. Хохули и Беляева брали обязательство выдать ко Дню шахтера 10 эшелонов. Свое слово они сдержали, выдав на-гора более 17 эшелонов топлива.

ТРУДОВОЙ ПОД'ЕМ НА ШАХТЕ «КРАСНОГОРСКАЯ»

ПРОКОПЬЕВСК. (Корр. «Кузбасса»). Работники шахты «Красногорская» треста «Прокопьевскуголь», дружно поставив свои подписи под Воззванием Постоянного Комитета Всемирного конгресса сторонников мира, решили стахановским трудом не только вывести шахту из прорыва, но и дать эшелон угля сверх плана.

На стахановскую вахту мира стали все трудящиеся шахты. Значительно повысилась производительность труда, увеличилась добыча угля. Долг, накопленный с начала месяца, ликвидирован, и сейчас красногорцы имеют несколько сот тонн угля, добытого сверх плана.

Высокопроизводительно здесь трудятся забойщики бригады тов. Левченко. В основном штреке они ежедневно перевыполняют свои задания. Бригада по мелкой нарезке тов. Ильина взяла обязательство дневное задание выполнять на 500 процентов. Слово горняки держат с честью. В нарезке под щит особо отличается забойщик Баширин.

Горняки шахты уверенно идут навстречу празднику — Дню шахтера. Эта знаменательная дата будет отмечена новыми производственными успехами.

НОВЫЕ ДОМА, ОБЩЕЖИТИЯ, КЛУБЫ, ДЕТСКИЕ САДЫ

На шахтах, заводах и предприятиях комбината «Кузбассуголь» началась подготовка ко Дню шахтера.

Строительные организации сдадут к этому дню в эксплуатацию 53.500 квадратных метров жилой площади, вновь откроют 23 общежития интернатного типа, детские ясли на шахте имени Сталина, детский сад на шахте имени Вахрушева, клубы на шахтах «Черная гора» и «Тайбинская», магазины, детские дачи и другие социально-культурные учреждения. Полностью будет закончен капитальный и текущий ремонт жилья, а также меблировано значительное число квартир работников шахт, заводов и предприятий.

На шахтах имени Молотова, «Красный углекоп», имени Вахрушева, № 7-б, № 4 треста «Кагановичуголь», «Западная» начнут работать механические прачечные, в бытовых комбинатах многих шахт откроются комнаты гигиены женщины.

И. ЛАРИН.

Туристская комсомольская база Кемеровского облоно. Пионеры Керлегешского пионерского лагеря № 2 в гостях в туристском палаточном лагере на Верхнем Чумыше. Снимок А. Смоктуновича.

В пионерском лагере

Пионерский лагерь треста «Кемеровотяжстрой» расположен в живописных окрестностях села Верхотомки. Хорошо отдыхают здесь юные пионеры — дети рабочих и служащих. Для них созданы прекрасные условия. Ребята живут в просторных, чистых, уютных комнатах, оборудованных новой удобной мебелью.

Управление треста и профсоюзная организация сделали пионерам замечательный подарок — в лагере построен спортивный городок, где ребята могут заниматься всеми видами летнего спорта. Заботливо создавалась пионерская комната.

Пионеры постоянно окружены теплой заботой обслуживающего персонала. Очень большое внимание уделяется в лагере питанию детей. В столовой и кухне все блестит чистотой. Детям готовится разнообразная питательная и вкусная пища.

Весело, интересно проводят ребята свое время в лагере. Они смотрят лучшие советские кинофильмы, активно участвуют в работе кружков художественной самодеятельности. В гости к пионерам приезжают и артисты театров. Дружная пионерская семья устраивает им хорошие, теплые встречи.

В пионерском лагере каждый может найти себе занятие по сердцу. Одни проводят время на волейбольной площадке, другие — на реке, третьи — за шахматами. Много живого и полезного дела в летнее время у юных натуралистов, юных мичуринцев. Их можно увидеть и в поле, и в лесу. Они с интересом наблюдают увлекательную жизнь природы, собирают гербарии, пополняют живой уголок новыми питомцами.

Воспитатели и пионервожатые лагеря хорошо организуют отдых детей. Большим уважением и любовью ребят пользуются воспитательница В. П. Бондарь и старшая пионервожатая Е. Г. Кузмеренко. Большую заботу о детях проявляет начальник пионерского лагеря В. А. Вилюгина. Не раз работники лагеря получали от родителей пионеров благодарность за чуткое отношение к ребятам, за постоянную заботу о них, за хорошее воспитание.

Каждое лето в пионерском лагере «Кемеровотяжстроя» отдыхает свыше 500 детей. Они возвращаются в город окрепшими, отдохнувшими, загоревшими и веселыми.

В. СИДОРОВ.

ПОДГОТОВКА КАДРОВ ДЛЯ ЖЕЛЕЗНОДОРОЖНОГО ТРАНСПОРТА

Тайгинское железнодорожное училище № 3 за время своего существования подготовило 1953 квалифицированных железнодорожника. Многие из них управляют локомотивами, руководят бригадами и цехами.

В этом году, после двух лет напряженной учебы, заканчивают училище 155 юношей. Они получают специальности помощников машиниста, слесарей по ремонту паровозов и вагонов и бригадиров пути.

С 15 июля с. г. училище начало новый прием учащихся. Училище располагает хорошо оборудованными учебными кабинетами, библиотекой, красным уголком, спортивным инвентарем и музыкальными инструментами. В училище работает ряд кружков художественной самодеятельности, спортивные секции и технические кружки.

Большие возможности представлены учащимся для отдыха и лечения. За один только 1949—1950 учебный год 45 учащихся побывали в домах отдыха. 70 учащихся — на курорте Ессентуки, 5 учащихся — на курорте Чемал.

Г. ГРИБУНИН,
зам. директора по учебно-производственной части.

ВЛАГОУСТРОЙСТВО КИРОВСКОГО РАЙОНА

В березовой роще на правом берегу Томи раскинулись жилые кварталы Кировского района гор. Кемерово. Это — один из живописнейших городских участков областного центра Кузбасса.

Общественность района задалась целью: как можно лучше благоустроить свои улицы, сделать любимым местом отдыха трудящихся здешнюю набережную, и теперь кировцы развернули работу. По берегу реки, от стадиона до Севастопольской улицы, сносятся все временные деревянные постройки и идет выравнивание площадки. Здесь и на ряде других улиц (например, около почтового отделения, по Рекордной улице) тротуары будут заасфальтированы. Асфальтом покрывается широкое шоссе Севастопольской улицы, а вдоль него будут разбиты скверы, обнесенные чугунной фигурной решеткой.

Решено заасфальтировать и площадь перед замечательным зданием Кировского Дома культуры. Когда будет сдан в эксплуатацию новый коммунальный мост через Томь, многие кемеровцы из центральной части города смогут приезжать сюда на трамвае и автомашинах. Уже составлен проект трамвайной линии, которая соединит отдельные участки района. Соответствующие невиллировочные работы сделаны по улицам Рекордной, имени Покрышкина.

В естественную березовую рощу, особенно вдоль набережной Кировского района, будет досажено много тополей, кустов черемухи и сирени.

Рядом с набережной сейчас расположен стадион. Решено и его значительно реконструировать. Уже составлен проект красивой капитальной трибуны на 1500 посадочных мест с комнатами для переодевания спортсменов, под ними с буфетом и комнатой для отдыха посетителей катка зимой. Трибуны на стадионе будут построены в нынешнем году.

Набережная Кировского района скоро станет красивейшим местом в правобережной части Кемерова.

В. КУЗНЕЦОВ.

Строго соблюдать Устав сельскохозяйственной артели

Большевистская партия, советское правительство постоянно заботятся о строгом и неуклонном соблюдении Устава сельскохозяйственной артели — сталинского закона колхозной жизни. Постановление Совета Министров СССР и Центрального Комитета ВКП(б) о мерах по ликвидации нарушений Устава сельхозартели, принятое в сентябре 1946 года, сыграло огромную роль в дальнейшем организационно - хозяйственном укреплении колхозов. Этим историческим постановлением партии и правительства был нанесен решительный удар по нарушениям Устава, которые выражались в неправильном расходовании трудодней, в расхищении общественных земель колхозов, в растаскивании колхозной собственности, а также в нарушениях демократических основ управления делами сельскохозяйственной артели.

Выполняя постановление партии и правительства, партийные и советские организации области провели большую работу по ликвидации нарушений Устава сельскохозяйственной артели. Колхозам возвращено много скота, имущества, а также общественных земель, незаконно захваченных различными организациями и частными лицами.

Но было бы неправильным полагать, что с нарушениями Устава сельхозартели в колхозах нашей области раз и навсегда покончено. Факты показывают, что там, где ослабляется контроль за соблюдением Устава, наносится большой ущерб общественному хозяйству артели.

Известно, что общественная земля является основным источником силы и крепости колхозного строя. Однако в ряде районов области все еще имеют место факты захвата и сдачи в аренду общественных земель колхозов.

Многие руководители предприятий, организаций и шахт распоряжаются колхозной землей, как своей собственной. Так, бывший председатель промартели «Большевик» Кемеровского облугольпромсоюза Будкеев самовольно занял 90 гектаров общественных земель колхоза «Путиловец» Кузнецкого района. Начальник 3-го сетевого участка южного района электросетей треста «Кемеровоэнерго» самовольно занял 11,5 гектара общественных земель колхоза «Новый путь» Кузнецкого района. Исполком Сталинского городского Совета депутатов трудящихся из'ял для нужд города 479 гектаров земель колхоза «Сибирский труженик» Кузнецкого района, в то же время все виды госпоставок сельхозпродуктов в течение пяти лет за эту землю выполняет колхоз.

Расхищение общественных земель колхозов продолжает иметь место и в 1950 году. Директор Кемеровского треста столовых и ресторанов тов. Вортман захватил в колхозе «Путь к социализму» Кемеровского района 35 гектаров пахотных земель и 150 гектаров сенокосов. Чтобы обмануть государство, Вортман вместе с председателем колхоза Журо идут на прямой подлог — составляют фиктивный договор на продажу колхозом несуществующего сена. Областной комитет ВКП(б) своевременно разоблачил темные махинации нарушителей колхозного Устава, и они понесли суровое наказание.

В Гурьевском районе различными организациями захвачено в трех колхозах 26,5 гектара общественных земель. При прямом попустительстве некоторых районных партийных, советских и сельскохозяйственных органов общественные земли колхозов сдаются в аренду за деньги и исполу, а также раздаются в обмен на скот, на зерно и на всевозможные хозяйственные и строительные материалы.

Председатель колхоза имени К. Маркса Кемеровского района Проняхин сдал в аренду кемеровской городской автобазе 11 гектаров пахотных земель за 4600 рублей. Председатель колхоза «Коми-пермяк» этого же района Ярков сдал в аренду кемеровскому участку «Коксохиммонтаж» 4 гектара пахотных земель, пожарной охране завода «Карболит»—3 гектара и частным лицам — 1,5 гектара по 700 рублей за гектар. Председатель колхоза имени Крупской Крапивинского района Аракчеев сдал в аренду Борочатскому маслозаводу 3 гектара земли под посадку картофеля и продал 50 центнеров овса будущего урожая на корню, за что получил 6.000 рублей.

В соответствии с постановлением Совета по делам колхозов при правительстве СССР областной комитет партии и облисполком провели значительную работу по ликвидации нарушений Устава сельскохозяйственной артели в части колхозного землепользования. Только за последнее время возвращено колхозам более 3700 гектаров незаконно захваченных земель.

Некоторые руководители учреждений, организаций и предприятий, пытаясь скрыть совершенные ими нарушения Устава сельхозартели в части колхозного землепользования и уйти от ответственности, занимаются фальсификацией и подделкой документов. Исполняющий обязанности начальника кемеровской городской автобазы Долбня после того, как был установлен факт аренды земли в колхозе имени К. Маркса, Кемеровского района, совместно с председателем месткома этой базы Павлечко, председателем колхоза имени К. Маркса Проняхиным и секретарем парторганизации, счетоводом этого колхоза Тарковым составили выписку из постановления собрания колхозников о передаче во временное пользование земли автобазе под индивидуальные огороды рабочим и служащим и представили ее на рассмотрение в райисполком, тогда как на самом деле такого решения да и собрания колхозников по этому вопросу не было.

Наряду с фактами разбазаривания общественных земель имеют еще место и случаи растаскивания общественной собственности колхозов. Заведующий Крапивинским райсельхозотделом Какаулин еще в 1949 году вымогательским путем взял в колхозе «Мунгат» 11300 рублей денег и купил на них три лошади для райсельхозотдела. И лишь только весной 1950 года вернул колхозу вместо купленных им трех лошадей две лошади. За это и ряд других нарушений Устава сельхозартели Какаулин снят с поста заведующего райсельхозотделом, но вместо привлечения его к уголовной ответственности, как нарушителя Устава, начальник областного управления сельского хозяйства тов. Швыдко устроил его у себя на работе. Председатель Крапивинского райисполкома Терехов в 1948 году в счет семенной ссуды колхоза имени 18-го партс'езда, ныне имени Калинина, взял 20 центнеров овса, которые до сих пор колхозу не возвращены.

Директор Сосновского маслозавода Гурьевского района в 1946 году взял в колхозе «Знамя Ильича» сепаратор, который до сих пор также не возвращен.

Председатель колхоза «Коми-пермяк» Кемеровского района Ярков по окончании весенне - посевной кампании 1950 года организовал коллективную пьянку, на что израсходовано более 2 тысяч рублей общественных средств колхоза. Во время этой пьянки загнали племенного жеребца, который на второй день пал.

В некоторых колхозах продолжают разбазаривать трудодни, раздувают штаты административно - управленческого персонала. Так, в колхозе «Кузбасстрой» Ленинск - Кузнецкого района административно - управленческий персонал увеличился в два раза.

Увеличение штатов административно-управленческого персонала в ряде районов привело к разбазариванию трудодней. Так, в колхозах Мариинского района в 1949 году 41 колхоз допустил перерасход 32.920 трудодней на оплату административного и обслуживающего персонала, в колхозах Яшкинского района — 54.773 трудодня.

Имеют место факты разбазаривания трудодней на работы, не связанные с колхозным производством. Только в 12 колхозах Гурьевского района в 1949 году было затрачено на работы по заготовке и подвозке дров для сельских Советов и других организаций и на строительство Дома культуры — 5874 трудодня. В колхозе «Красные орлы», ныне имени Мичурина, Крапивинского района на работы по производству посева для райисполкома затрачено 195 трудодней и т. д.

Все это говорит о том, что руководители ряда районов рассматривают борьбу с нарушителями Устава, как кратковременную кампанию, и, как следствие этого, ослабили контроль за соблюдением Устава сельхозартели, не ведут решительной борьбы с его нарушителями.

Областное управление сельского хозяйства и органы прокуратуры также ослабили контроль за выполнением постановления Совета Министров СССР и ЦК ВКП(б) от 19 сентября 1946 года «О мерах по ликвидации нарушений Устава сельскохозяйственной артели в колхозах». Многие расхитители общественных земель, имущества и денежных средств в колхозах к ответственности до сих пор не привлечены, органы прокуратуры проявляют недопустимую медлительность и либерализм.

Неукоснительное выполнение постановления Совета Министров СССР и ЦК ВКП(б), решительная борьба с нарушителями Устава — расхитителями общественных земель колхозов и колхозной собственности, не взирая на лица, является важнейшим условием для дальнейшего организационно-хозяйственного укрепления колхозов. Необходимо немедленно ликвидировать нарушения Устава, устранить излишества в штатах, навести порядок в расходовании и учете трудодней, соблюдать демократические основы управления делами артели.

Строгое соблюдение Устава сельхозартели—сталинского закона колхозной жизни—является условием успешной производственной работы каждого колхоза и образцового проведения предстоящей важнейшей хозяйственно-политической кампании — уборки урожая и заготовки сельхозпродуктов.

А. МАТРОСОВ,
представитель Совета по делам колхозов при Совете Министров СССР по Кемеровской области.

Иностранные отклики на ответ товарища И. В. Сталина индийскому премьер-министру Неру

РУМЫНИЯ

БУХАРЕСТ, 20 июля. (ТАСС). Румынские газеты продолжают комментировать ответ товарища И. В. Сталина на обращение премьер-министра Индии Неру.

Газета «Универсул» в статье, озаглавленной «Слово великого Сталина — слово мира и дружбы между народами», пишет:

Ответ Генералиссимуса Сталина еще раз доказывает, что советская страна является защитницей независимости народов и больших и малых.

В то время как в конгрессе Соединенных Штатов Америки реакционные сенаторы требуют сбросить атомную бомбу на корейский народ и посылают на смерть тысячи американцев, вождь страны социализма шлет человечеству послание мира.

Наш трудовой народ, строящий новую счастливую и свободную жизнь без угнетателей, видит в ответе Сталина путь, ведущий к мирному сотрудничеству между народами.

Газета «Вяца синдикала» в передовой статье подчеркивает, что ответ И. В. Сталина вселил в человечество новые надежды.

Газета «Вяца Капиталей» указывает, что ответ И. В. Сталина является величайшим вкладом в дело мира.

«Как и во всех международных вопросах, — отмечает газета, — великий вождь Советского Союза И. В. Сталин в своем ответе выразил последовательную советскую политику защиты мира, уважения к Уставу Организации Об'единенных Наций, уважения к правам всех народов.

Румынский трудовой народ горячо приветствует сталинское послание мира. Все миролюбивое человечество, которое в моменты напряженной международной обстановки всегда направляет свои взоры к Советскому Союзу и его гениальному вождю И. В. Сталину, с радостью воспринимает ясный ответ относительно урегулирования корейского вопроса, содействующий укреплению мира во всем мире».

БОЛГАРИЯ

СОФИЯ, 20 июля. (ТАСС). Газета «Работническо дело» в передовой статье, озаглавленной «Великий Сталин — в защиту мира», пишет:

«Ответ Сталина создает возможность прекратить военные действия в Корее, удовлетворить законные национальные права и стремления корейского народа и устранить опасность, которая угрожает всеобщему миру.

Борьба за мир всегда связывается с именем Сталина. С бесконечной благодарностью встречают народы, в том числе и болгарский народ, сталинскую заботу о мире, за избавление человечества от ужасных испытаний новой мировой войны».

«Ответ Сталина на послание премьер-министра Индии Неру, — указывает в передовой статье газета «Народна младеж» — является новым красноречивым доказательством твердой и последовательной политики СССР в защиту всеобщего мира и международной безопасности».

АЛБАНИЯ

ТИРАНА, 20 июля. (ТАСС). Газеты «Башкими» и «Зери и популлит» поместили на видном месте ответ товарища И. В. Сталина на обращение Неру.

ЧЕХОСЛОВАКИЯ

ПРАГА, 20 июля. (ТАСС). Газета «Люд» публикует ответ товарища И. В. Сталина на послание премьер-министра Индии Неру под заголовками, в которых подчеркивает, что, по мнению И. В. Сталина, корейский вопрос целесообразно урегулировать через Совет Безопасности при обязательном участии представителей пяти великих держав и что для решения этого вопроса целесообразно было бы заслушать в Совете Безопасности представителей корейского народа.

МОНГОЛЬСКАЯ НАРОДНАЯ РЕСПУБЛИКА

УЛАН-БАТОР, 20 июля. (ТАСС). Сегодня монгольские газеты на первых страницах на самых видных местах опубликовали полный текст ответа товарища Сталина на обращение премьер-министра Индии Неру о мирном урегулировании корейского вопроса, а также полный текст обращения Неру.

Ответ товарища Сталина несколько раз передавался по местному радио. Местные круги с глубоким интересом встретили ответ товарища Сталина относительно мирного урегулирования корейского вопроса, полностью отвечающий стремлениям всего свободолюбивого человечества и коренным интересам корейского народа.

ПОЛЬША

ВАРШАВА, 20 июля. (ТАСС). Польские газеты продолжают комментировать ответ И. В. Сталина на обращение премьер-министра Индии Неру.

Ответ Сталина, пишет газета «Жице Варшавы», короток, ясен, спокоен и является лишним подтверждением мирной политики Советского Союза, постоянно и последовательно стоящего на страже мира и права народов на самоопределение.

Газета «Курьер цодзенны» в редакционной статье, озаглавленной «Ответ агрессорам», пишет, что обмен посланиями между И. В. Сталиным и Неру еще раз подтвердил на практике основную черту внешней политики СССР — последовательную борьбу за мир.

Позиция Советского Союза в корейском вопросе, выраженная Генералиссимусом Сталиным, полностью совпадает с мнением широчайших масс всего мира и прежде всего масс Азии, являвшейся в течение многих лет об'ектом колониальной империалистической политики держав, стремящихся к интервенции и порабощению.

КОРЕЙСКАЯ НАРОДНО-ДЕМОКРАТИЧЕСКАЯ РЕСПУБЛИКА

ПХЕНЬЯН, 20 июля. (ТАСС). Корейская печать широко комментирует ответ И. В. Сталина на обращение Неру. Все газеты опубликовали сегодня на первой полосе под крупными заголовками полный текст переписки.

Газеты «Нодон синмун», «Минджу чосон» и другие печатают заявления отдельных деятелей по этому поводу.

Заместитель председателя ЦК Демократической партии Северной Кореи Тен Сен Ен заявил, что ответ И. В. Сталина является свидетельством последовательной внешней политики Советского Союза, отстаивающего мир и безопасность народов всего мира. Этот ответ полностью соответствует интересам корейского народа и всех миролюбивых народов мира.

Советский Союз всегда требовал при обсуждении корейского вопроса уважать мнение корейского народа и последовательно боролся за осуществление этого требования.

Предложение Генералиссимуса Сталина о целесообразности урегулирования корейского вопроса при участии представителей корейского народа является в высшей степени справедливым.

Отклонение американским правительством предложения Неру о мирном урегулировании корейского вопроса

ВАШИНГТОН, 20 июля. (ТАСС). Государственный департамент США опубликовал ноту государственного секретаря Ачесона индийскому премьер-министру Неру, датированную 18 июля и являющуюся ответом на обращение Неру о мирном урегулировании корейского вопроса. Ачесон отверг предложение Неру о допуске Народного правительства Китая в Организацию Об'единенных Наций как шага на пути к урегулированию корейского конфликта. Ачесон утверждает, что решение китайской проблемы не должно быть продиктовано «незаконной агрессией», в чем Ачесон голословно обвиняет северокорейцев.

Государственный департамент опубликовал также ответ Неру на ноту Ачесона, датированный 19 июля.

Неру указывает в своем ответе, что его предложение об устранении нынешнего тупика в Совете Безопасности с тем, чтобы представители Народного правительства Китая могли занять свое место в Совете и СССР мог вернуться в него, было направлено на осуществление политики мира, на поддержку ООН. «Оно имело свое собственное основание, а также было сделано в надежде на то, что это создаст соответствующую обстановку для мирного урегулирования корейской проблемы. Я не думаю, чтобы допуск Китая в настоящее время поощрил бы агрессию».

События в Корее

ПХЕНЬЯН, 20 июля. (ТАСС). Главное командование Народной армии Корейской народно-демократической республики сообщило сегодня утром, что на всех фронтах части Народной армии Корейской народно-демократической республики, преодолевая сопротивление американских сухопутных войск, продолжали наступление.

19 июля самолеты Народной армии, несмотря на ожесточенное сопротивление превосходящих сил американской авиации, бомбили транспорт и войска в тылу врага. Сбиты два самолета противника.

Партизанские отряды, поддерживая наступающие на юг части Народной армии, развертывают активные боевые действия.

ПХЕНЬЯН, 20 июля. (ТАСС). Главное командование Народной армии Корейской народно-демократической республики сообщило вечером 20 июля:

Части Народной армии продолжают наступление на всех участках фронта, преодолевая сопротивление американских войск. В районе восточного побережья части Народной армии освободили несколько уездных, волостных центров и населенных пунктов и продолжают наступление.

18 июля войска Народной армии освободили город Йондок (Эйтоку) — порт на побережье в провинции Северный Кенсан. Население освобожденного Йондока горячо приветствовало вступившие в город части Народной армии.

ЛОНДОН, 20 июля. (ТАСС). Специальный корреспондент газеты «Манчестер гардиан» сообщает, что в Южной Корее усиливается сопротивление корейского народа американской агрессии. Отряды партизан численностью до нескольких сот человек сражаются с американскими войсками во многих местах.

Недавно, пишет корреспондент, в районе к северу от Тэгу (Тай-Кю) произошло 8 столкновений, а 18 июля—6 столкновений. Один отряд действует в 20 милях к северу от Пусана (Фузана) — главного порта, через который снабжаются американцы.

ПАРИЖ, 20 июля. (ТАСС). Газета «Фигаро» опубликовала сообщение специального корреспондента газеты «Нью-Йорк таймс» из Южной Кореи. Как указывается в сообщении, американские ветераны войны, принимавшие участие в боях под Тэчжоном (Тайден), заявляют, что «крестьяне, которые остались в этом районе, отказываются помогать американцам и указывать им позиции северокорейцев. Они отказываются также снабжать американцев продовольствием. У американских солдат сложилось впечатление, что вся страна проявляет либо пассивную, либо активно выраженную враждебность по отношению к ним».

Открытие третьего съезда Социалистической единой партии Германии

БЕРЛИН, 20 июля. (ТАСС). Сегодня здесь начал свою работу третий с'езд Социалистической единой партии Германии.

В числе гостей на с'езде присутствуют делегации от 25 братских коммунистических и рабочих партий Европы и Азии.

Появление в зале делегации Всесоюзной Коммунистической Партии (большевиков) в составе М. А. Суслова и П. Н. Поспелова было встречено бурными аплодисментами всех делегатов и гостей. Участники с'езда поднялись со своих мест и устроили продолжительную овацию в честь коммунистической партии Советского Союза.

Третий с'езд Социалистической единой партии Германии открывает председатель партии Вильгельм Пик. По его предложению, присутствующие почтили вставанием память борцов немецкого рабочего движения, погибших в борьбе с фашизмом и реакцией.

Краткое приветственное слово произнес председатель СЕПГ Отто Гротеволь. Гротеволь сердечно приветствовал представителей зарубежных братских партий. Особенно горячо Гротеволь приветствует делегацию Всесоюзной Коммунистической Партии (большевиков), являющейся примером для всех коммунистических и рабочих партий.

Его слова были встречены продолжительными, долго не смолкавшими аплодисментами. Делегаты и гости встали со своих мест, выражая свое уважение великой партии Ленина—Сталина.

В состав президиума с'езда были единогласно избраны — Вильгельм Пик, Отто Гротеволь, Вальтер Ульбрихт, члены Центрального правления партии, активисты производства, партийные работники низовых организаций на предприятиях и в сельском хозяйстве, а также представители компартии Западной Германии.

По единодушному решению с'езда места в президиуме занимают также делегаты от братских партий: М. А. Суслов, П. Н. Поспелов, Ван Цзя-сян, Юзеф Циранкевич, Якуб, Берман, Пальмиро Тольятти, Жак Дюкло, Гарри Поллит, Иожеф Реваи, Василе Лука, Минчо Нейчев, Иозеф Франк, Пауль де Гроот, Херта Куусинен, Фритьоф Лагер, Эмиль Левлиен и др.

С'езд переходит к избранию почетного президиума. Бурей аплодисментов собравшиеся встречают предложение избрать в почетный президиум И. В. Сталина. В продолжение нескольких минут не смолкает овация в честь великого вождя и учителя международного пролетариата.

С большим под'емом делегаты избирают далее в состав почетного президиума Мао Цзе-дуна, Болеслава Берута, Клемента Готвальда, Матиаса Ракоши, Вылко Червенкова, Георгиу-Деж, Энвера Ходжа, Мориса Тореза, Долорес Ибаррури, Юджина Дениса, Ким Ир Сена.

Затем с'езд единогласно утверждает повестку дня и регламент работы, а также избирает мандатную комиссию, редакционную комиссию, комиссию по уставу и избирательную комиссию.

На повестке дня третьего с'езда СЕПГ стоят следующие вопросы:

1. Отчетный доклад Центрального правления СЕПГ — Вильгельм Пик.
2. Борьба за мир и Национальный фронт демократической Германии — Отто Гротеволь.
3. Пятилетний план и перспективы германского народного хозяйства — Вальтер Ульбрихт.
4. Отчеты комиссий с'езда.
5. Выборы руководящих партийных органов.

По первому пункту повестки дня с'езда на утреннем заседании 20 июля с отчетным докладом Центрального правления выступил председатель СЕПГ Вильгельм Пик. Его появление на трибуне было встречено бурными, продолжительными аплодисментами участников с'езда.

Первый раздел отчетного доклада Вильгельма Пика был посвящен международному положению Германии и проблемам германской внешней политики.

Послание Трумэна конгрессу

ВАШИНГТОН, 20 июля. (ТАСС). Трумэн обратился с посланием к конгрессу, в котором призывает к принятию мер с целью расширить масштабы американской агрессии в Корее и других местах и толкнуть Соединенные Штаты на путь военной мобилизации.

Трумэн просит конгресс ассигновать дополнительно для военных целей приблизительно 10 млрд. долларов, отменить существующие ограничения размеров американских вооруженных сил и разрешить министерству обороны мобилизовать такую часть национальной гвардии и резервистов, «какая может потребоваться».

В своем послании Трумэн пытается изобразить американскую агрессию в Корее в виде некоей «мирной миссии» США. В оправдание открытого агрессивного акта США в Корее Трумэн ссылается на незаконные решения Совета Безопасности от 25 и 27 июня и 7 июля, принятые, как известно в нарушение принципов и Устава ООН. Ограничившись подобными «доказательствами» «мирных» побуждений США и обойдя молчанием реакцию мировой прогрессивной общественности на события в Корее и позицию многих членов ООН, отказавшихся практически участвовать в американской вооруженной интервенции в Корее, Трумэн занимается восхвалением военных действий, предпринятых властями США против народа Кореи.

Далее Трумэн повторил положения своего известного заявления, свидетельствующие о том, что правительство США, не ограничиваясь агрессией в Корее, предпринимает военные меры на Филиппинах, на Тайване (Формоза) и в Индо-Китае. Он откровенно признает, что США усиливают военные приготовления в Европе и на американском континенте.

По словам Трумэна, «кампания в Корее» и другие проектируемые военные мероприятия неизбежно отразятся на экономике США и что потребуется «значительная перестройка в деле использования экономических ресурсов». «Одновременно, — сказал Трумэн, — мы должны признать, что в течение ряда лет потребуются дальнейшие расходы на оборону».

По его мнению, необходимо «срочно провести некоторые мероприятия общего характера для компенсации роста спроса, вызванного расширением военных программ».

В этой связи Трумэн заявил, что он обратился ко всем правительственным организациям с предложением пересмотреть различные правительственные программы в целях изменения их для того, чтобы уменьшить спрос на услуги, товары, сырье, рабочую силу и средства производства, если этот спрос конкурирует с «нуждами национальной обороны». (Таким образом Трумэн указал, что он намерен ограничить гражданское строительство и удовлетворение других социальных нужд).

Затем, подчеркнув, что увеличение расходов на военные нужды будет означать резкое увеличение общей суммы федеральных расходов, Трумэн отметил, что потребуется увеличить налоги.

По словам Трумэна, не исключена возможность того, что потребуется принять «более решительные меры» в отношении рационирования потребления в США.

Трумэн утверждает далее, что нынешнее положение требует «твердых действий».

Трумэн не останавливается в своем послании перед угрозами. Об'явив, как известно жертву агрессии в Корее виновником агрессии, пытаясь снять с американских империалистов ответственность за агрессию в Корее, Трумэн заявляет, что «новая попытка прибегнуть в современном мире к агрессии может до предела напрячь структуру всеобщего мира».

СЕКРЕТНОЕ ВОЕННОЕ СОВЕЩАНИЕ СТРАН ЗАПАДНОГО СОЮЗА

ПАРИЖ, 20 июля. (ТАСС). Согласно сообщениям газет «Монд» и «Пари-пресс-энтрансижан», сегодня в Фонтенбло под председательством французского премьер-министра Плевена открылось секретное совещание военных министров стран Западного союза.

По родному Кузбассу

Сибирский народный хор в Кузбассе

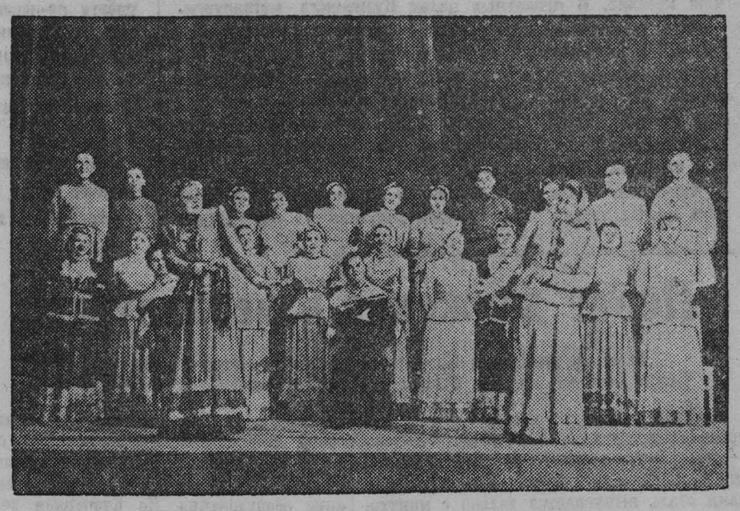

Вчера вечером в клубе коксохимического завода состоялся первый в гор. Кемерово концерт Сибирского народного хора под художественным руководством Н. П. Королькова.

Интересна история этого хора. Он в качестве самостоятельного профессионального коллектива начал выступать шесть лет тому назад, с 1945 года. Хор был составлен в основном из участников рабочей художественной самодеятельности Новосибирской области. Сам организатор Сибирского народного хора, а ныне его художественный руководитель — Николай Петрович Корольков, в прошлом руководил клубными кружками железнодорожников Томской дороги.

Репертуар хора составляют русские народные песни и пляски. За время своего существования Сибирский народный хор побывал в ряде областей не только Западной Сибири, но и за ее пределами.

В Кузбассе коллектив Сибирского народного хора начал свои гастроли с 8 июля. Он уже побывал в Анжеро-Судженске, Юрге и Топках. С 18 июля хор начал свои выступления перед горняками Кемеровского рудника — на «Северной», «Пионер» и других шахтах. Теперь хор демонстрирует свое искусство перед трудящимися центральных районов областного центра Кузбасса.

Из Кемерова Сибирский народный хор поедет в Белово, Гурьевск и Прокопьевск.

На снимке: выступление Сибирского народного хора перед шахтерами треста «Анжероуголь». На переднем плане — танец исполняют артистки Г. Т. Тукачева и Л. Т. Пайманова.

Кузбасское лето

КЕМЕРОВО. Хорошо встречают отдыхающих в доме отдыха «Промкооператор», недалеко от областного центра Кузбасса. Здесь работники промартелей проводят свой отпуск разумно и весело. Хорошее питание, разнообразные вкусные блюда не раз отмечались приезжающими сюда трудящимися из кемеровских артелей «Ударник», «Труженик», «Швейпром», «Кожмех» и других.

Заслуга в этом директора дома отдыха «Промкооператор» т. Трунилина, старшего повара т. Бобровой, сестры-хозяйки т. Пидеркиной и массовика т. Захаренко.

Дюков, Гутова, Бабинова, Иванова и др.

* * *

ГУРЬЕВСК. Интересный 10-километровый поход совершили 130 учащихся ремесленного училища № 9. Инициаторами похода явились секретарь комсомольской организации ремесленного училища тов. Веснина и старший руководитель по физической культуре тов. Романов.

Во время похода учащиеся проверили на практике свои знания по топографии, учились самостоятельно ориентироваться в тайге в ночное время. На привалах состоялись матчи волейболистов и футболистов, ловля рыбы, соревнование по стрельбе.

К. Голованов.

* * *

ТОПКИ. Группа учащихся старших классов средней школы № 1 совершила экскурсионный поход по своему району. Они познакомились с природными богатствами района, записали много народных поговорок, пословиц и сказок.

Старшеклассники во главе с Бородиным и Симоненко в походе вели культурно-массовую работу среди колхозников. Так, в сельскохозяйственной артели «Путь к социализму» экскурсанты выпустили стенную газету, на полевых станах этого колхоза организовали беседы о событиях, происходящих в Корее.

(Корр. «Кузбасса»).

ПРОКОПЬЕВСК. Студенты первого курса геологического отделения Прокопьевского горного техникума сделали туристский поход в таежный Томь-Усинский район. По пути они побывали в Сталинске и вернулись обратно в Прокопьевск по берегу Томи.

Студенты ознакомились с геологическими особенностями Томь-Усы. Одна группа экскурсантов обратный путь совершила пешком, а другая — спустилась на плотах по знаменитой сибирской реке до гор. Сталинска.

За 10 дней похода студенты собрали много образцов минералов для пополнения коллекций геологического кабинета своего техникума и хорошо отдохнули.

А. Равилов.

* * *

СТАЛИНСК. Городская детская библиотека проводит интересные мероприятия в дни школьных каникул. По материалам «Пионерской правды» здесь составлен рекомендательный список литературы для ребят. Укомплектовано 8 передвижных библиотечек для пионерских лагерей и санаториев. Идет подготовка к читательской конференции по книге Василенко «Звездочка».

В течение лета библиотека проведет 10 массовых игр, в которых дети, прослушав отрывки из отдельных популярных книг, должны будут назвать авторов произведений.

Л. Преснякова.

* * *

ЛЕНИНСК-КУЗНЕЦКИЙ. Дети сотрудников треста «Кузбассуглеразведка» отдыхают в хорошем пионерском лагере около деревни Ариничево. Лагерь прекрасно оборудован, он расположен в живописной местности.

Профсоюзная организация треста (председатель тов. Букалов) позаботилась о приобретении для лагеря радиоприемника, пианино, баяна разных игр, библиотечки. В лагере разбиты спортивные площадки.

И. Лобода.

Ответственный редактор Е. РАЗУМОВ.

КИНОТЕАТР «МОСКВА»

Большой зал—днем — БЕЛЫЙ КЛЫК.
Сеансы: 12, 2 час.
Вечером — **следите за рекламой.**
Сеансы: 4, 6, 8, 10 час.
Малый зал. Днем —
АДМИРАЛ НАХИМОВ.
Сеансы: 1, 3 час.
Вечером — **следите за рекламой.**
Сеансы: 5, 7, 9, 10-30.

ГОРСАД

22 и 23 июля
БОЛЬШОЕ ГУЛЯНЬЕ.
На эстраде выступает
СИБИРСКИЙ НАРОДНЫЙ ХОР.
В программе — песни и пляски.
Начало концерта в 10 ч. вечера.
Вход в сад — 3 рубля.

Кемеровский коксохимический техникум

производит набор учащихся на 1950—51 учебный год на специальности:

1. Технология пирогенных процессов;
2. Механическое оборудование коксохимических заводов;
3. Химико-аналитическая.

Правила приема — общие для техникумов. Прием заявлений до 31 июля, приемные испытания — с 1 по 20 августа.

Всем успевающим учащимся техникума выплачивается стипендия.

Иногородние обеспечиваются общежитием.

Адрес техникума: **г. Кемерово, ул. Кирова, 31, тел. 9-97.**

Кемеровская одногодичная школа мастеров производственного обучения

производит набор учащихся по горно-механическим специальностям

Для поступления необходимо иметь образование не ниже 7 классов и практический стаж работы на шахте.

Учащиеся находятся на полном государственном обеспечении и, кроме того, получают 200 рублей ежемесячной стипендии.

Приемные испытания с 1 сентября.

Заявления, запросы и документы направлять по адресу: г. Кемерово, Соцгород, улица Байдукова, № 9. Одногодичная школа мастеров.

КЕМЕРОВСКОЕ ОТДЕЛЕНИЕ «ГЛАВЭЛЕКТРОСБЫТА»

принимает

от предприятий и организаций Кемеровской области

заявки на 1950 год на электроустановочные изделия и электроарматуру.

Потребность на комплектование представляется одновременно с заявкой (с указанием нормы расхода на единицу изделия). **Заявки принимаются до 10 августа 1950 г.** по адресу: г. Кемерово, Барнаульская, 24, Кемеровское отделение при Новосибирской областной конторе «Главэлектросбыта».

ОБЛЛЕСПРОМСОЮЗ ИМЕЕТ В ПРОДАЖЕ

со складов у станции Мариинск

осиновые комплекты черновой клепки емкостью столитровой, цена 30 руб. комплект.

За справками обращаться: **г. Кемерово, ул. Вокзальная № 52, облеспромтехснаб, телефон 20-81, 20-83.**

ТРЕБУЮТСЯ:

РУДНИЧНОЙ БОЛЬНИЦЕ — **старший бухгалтер, счетовод, шофер, электромонтер, слесарь-водопроводчик, конюхи** и другие рабочие. Обращаться: **Рудничная больница, к главному врачу.**

НА СТРОИТЕЛЬСТВО — **нормировщик** и **ст. бухгалтер** с уклоном капитального строительства. Обращаться: **Красная, 16, телефон 2-36.**

В МАСТЕРСКИЕ — опытный **начальник швейного цеха, кассиры парикмахерских, мастера швейного и сапожного дела,** имеющие справку ВТЭК 2—3 группы. Обращаться: **ул. Барнаульская, 12,** возле центральных ворот базара, телефон 9-52.

КЕМЕРОВСКОМУ МЯСОТРЕСТУ — для работы в Кемерово: **главный бухгалтер** Кемеровского мясокомбината, **старший бухгалтер** строительства, **агроном, техник** или **инженер-строитель,** а также главные бухгалтеры в от'езд. Обращаться: **Стахановская, 26, телефон 12-27.**

ОБЛАСТНОМУ УПРАВЛЕНИЮ СБЕРКАСС — **шофер.** Обращаться в часы занятий по адресу: **ул. Больничная. № 8, телефон 14-39.**

ЗАВОДУ «КАРБОЛИТ» — **токари, слесари, грузчики, строительные рабочие,** мужчины для работы в основные цехи. Справляться: **Вокзальная № 1, отдел кадров.**

ОТДЕЛЕНИЮ ПРОМБАНКА в г. Сталинске — **инженеры и техники-строители.** Квартирой обеспечиваются. Обращаться в Кемеровскую областную контору промбанка, ул. Тобольская № 20.

ОБЛАСТНОМУ АПТЕКОУПРАВЛЕНИЮ **срочно — заведующий плановым отделом.** Квартирой обеспечивается. Обращаться: **ул. Кирова, Центральная аптека, 2-й этаж, вход со двора.**

ОП00932. г. Кемерово, тип. газ. «Кузбасс». Тираж 100.000. Заказ № 1174.