Пролетарии всех стран, соединяйтесь!

Кузбасс

Орган Кемеровского обкома и горкома ВКП(б) и областного Совета депутатов трудящихся

№ 16 (6773). | ПЯТНИЦА, 20 ЯНВАРЯ 1950 года. | Цена 20 коп.

Наша великая советская Родина на новом мощном подъеме

Великим и творческим, решающим судьбы истории, назвал товарищ Сталин труд миллионов советских людей. Огромная сила этого созидательного труда особенно ярко проявляется в наши героические дни всенародной борьбы за досрочное выполнение послевоенной сталинской пятилетки. Партия Ленина—Сталина вдохновляет советский народ на новые трудовые подвиги, направляет все его усилия к единой цели— к построению коммунистического общества.

Когда наша страна приступала к осуществлению послевоенной пятилетки, великий Сталин выразил уверенность в том, что «советские люди, во главе с коммунистической партией, не пожалеют сил и труда для того, чтобы не только выполнить, но и перевыполнить новую пятилетку». Результаты этого труда мы видим ныне в выдающихся успехах социалистической экономики и культуры, в неуклонном движении нашей страны по пути мощного под'ема.

Публикуемое сегодня в «Правде» сообщение Центрального Статистического Управления при Совете Министров СССР об итогах выполнения государственного плана восстановления и развития народного хозяйства СССР в 1949 году является ярким свидетельством новых замечательных побед советского народа.

В результате мер, принятых советским правительством по дальнейшему улучшению работы промышленности, повысился уровень использования производственных мощностей, выявлены дополнительные внутренние резервы предприятий, достигнута экономия в расходовании сырья, топлива, материалов. Все это дало правительству возможность увеличить план промышленного производства, первоначально установленный на 1949 год. Этот увеличенный годовой план выполнен в целом по промышленности на 103 процента.

О великой жизненной силе нашей социалистической экономики красноречиво свидетельствует тот факт, что к концу 1949 года наша промышленность превзошла по выпуску валовой продукции уровень, установленный пятилетним планом на 1950 год — последний год послевоенной пятилетки. По пятилетнему плану об'ем продукции всей промышленности СССР должен был в 1950 году превысить на 48 процентов производство довоенного 1940 года, но уже в четвертом квартале 1949 года среднемесячный выпуск валовой продукции промышленности превзошел уровень 1940 года на 53 процента.

Неуклонный, возрастающий из месяца в месяц, из квартала в квартал под'ем промышленного производства сопровождается дальнейшим улучшением всех основных показателей работы нашей промышленности. Улучшилось использование оборудования. Снизился, как по сравнению с 1948 годом, так и по сравнению с плановыми нормами, расход сырья, материалов, топлива, электроэнергии на единицу продукции. Увеличенный правительством план снижения себестоимости промышленной продукции перевыполнен. Достигнуты большие успехи в деле высвобождения оборотных средств. На 13 процентов по сравнению с 1948 годом возросла производительность труда. Улучшились качество и ассортимент промышленной продукции, в частности товаров массового потребления и пищевой продукции.

Одним из важнейших итогов 1949 года является достижение серьезных успехов в развитии и внедрении новой техники, в механизации трудоемких и тяжелых работ. За 1949 год отечественной промышленностью создано и поставлено на серийное производство свыше 300 важнейших новых конструкций высокопроизводительных машин и механизмов.

Выдающихся успехов в развитии сельского хозяйства добились в истекшем году колхозники и колхозницы, работники машинно-тракторных станций и совхозов.

Валовая продукция социалистического сельского хозяйства в целом превысила в истекшем году уровень довоенного 1940 года. По сравнению с 1948 годом увеличился валовой урожай зерновых и технических культур. Валовой урожай зерновых культур составил 7,6 миллиарда пудов, превысив уровень довоенного 1940 года и почти достигнув размеров, установленных планом на последний год пятилетки. На 6 млн. гектаров по сравнению с 1948 годом увеличились посевные площади. Заложена прочная основа высокого урожая 1950 года: выполнен государственный план сева озимых, зяби поднято на 8,3 млн. гектара больше, чем под урожай 1949 года.

Советское государство оказывает сельскому хозяйству огромную помощь. В 1949 году сельское хозяйство получило от нашей промышленности тракторов, автомобилей и сельскохозяйственных машин в 3—4 раза больше, чем в довоенном 1940 году. Это позволило поднять культуру социалистического земледелия, повысить уровень механизации сельскохозяйственных работ.

Значительные результаты достигнуты в развитии общественного животноводства. В истекшем году организовано около 120 тысяч колхозных животноводческих ферм. По предварительным данным, поголовье общественного скота в колхозах увеличилось: крупного рогатого скота — на 21 процент, свиней — на 78 проц., овец и коз — на 19 проц., лошадей — на 22 проц. В настоящее время колхозы имеют общественного продуктивного скота больше, чем в довоенном 1940 году.

Успешно выполняется великий сталинский план преобразования природы. Колхозы и совхозы в 1949 году почти вдвое перевыполнили план лесопосадок. Всего произведено лесопосадок на площади почти в 600 тысяч гектаров, подготовлено 800 тысяч гектаров для будущих посадок.

Значительно превысил довоенный уровень грузооборот железнодорожного транспорта, улучшились, хотя и не достигли норм, установленных планом, такие основные показатели использования подвижного состава железных дорог, как оборот вагона, коммерческая скорость, простой вагонов под одной грузовой операцией.

Четвертый год послевоенной сталинской пятилетки характеризуется небывалым размахом капитального строительства. По сравнению с 1948 годом об'ем капитальных работ в народном хозяйстве возрос на 20 процентов, введены в действие значительные производственные мощности во всех отраслях народного хозяйства. За четыре года послевоенной пятилетки построено, восстановлено и введено в действие 5.200 государственных промышленных предприятий, не считая мелких государственных и кооперативных предприятий. Таких темпов капитального строительства история еще не знала!

Неуклонное повышение материального благосостояния народа является законом развития социалистического общества. Советские люди не знают ужасов безработицы. Численность рабочих и служащих в народном хозяйстве нашей страны непрестанно возрастает. По сравнению с 1948 годом она увеличилась на 1.800 тысяч человек. В настоящее время в нашем народном хозяйстве насчитывается рабочих и служащих на 15 процентов больше, чем в 1940 году.

Год от года возрастает национальный доход Советского Союза. В сопоставимых ценах он превысил в 1949 году на 17 процентов национальный доход 1948 года и на 36 процентов — довоенного 1940 г.

Второе после отмены карточной системы, снижение цен, завершенное 1 марта 1949 года, привело к дальнейшему росту покупательной способности трудящихся, к увеличению продажи товаров населению.

Большие успехи достигнуты в истекшем году в области культурного строительства. В начальных, семилетних и средних школах, в техникумах и других специальных учебных заведениях обучается свыше 36 млн. человек, в высших учебных заведениях — 1.128 тыс. студентов. Возросло количество научно-исследовательских учреждений и число научных работников в них.

В то время как социалистическая экономика Советского Союза неуклонно идет вперед, повышаются материальное благосостояние и культурный уровень населения, капиталистические страны все глубже вползают в новый экономический кризис. Только за один год — с октября 1948 года по октябрь 1949 года — в Соединенных Штатах Америки уровень промышленного производства снизился на 22 процента. В четвертом квартале падение производства продолжалось. Капитальные вложения в промышленность сократились в 1949 году на 15 процентов. По сравнению с 1948 годом, даже по официальным, значительно преуменьшенным данным, число безработных в США увеличилось на 64 процента.

Итоги 1949 года вызывают у всех советских людей чувство глубокой патриотической гордости, вновь и вновь демонстрируют величайшие преимущества социалистической системы хозяйства перед капиталистической. По советским людям не свойственно зазнаваться и почивать на лаврах. Наша промышленность, транспорт, сельское хозяйство, все области советской экономики располагают большими внутренними резервами. В истекшем году эти резервы не везде использовались с должной энергией. Некоторые министерства недовыполнили план по отдельным видам продукции. В ряде отраслей промышленности, в том числе в машиностроении, имеются еще значительные неиспользованные резервы мощностей оборудования и производственных площадей.

Советский народ готовится к выборам в Верховный Совет СССР. Подготовка к выборам вызвала новый под'ем политической и трудовой активности рабочих, колхозников, интеллигенции. Еще шире развертывая всенародное социалистическое соревнование, советские люди под руководством партии Ленина—Сталина добьются новых успехов во всех отраслях хозяйственного и культурного строительства, досрочно завершат послевоенную сталинскую пятилетку.

(Передовая «Правды» за 18 января).

УТВЕРЖДЕНИЕ ОКРУЖНЫХ ПО ВЫБОРАМ В СОВЕТ СОЮЗА ИЗБИРАТЕЛЬНЫХ КОМИССИЙ

Решение исполнительного комитета Кемеровского областного Совета депутатов трудящихся

На основании ст. ст. 43, 44 и 45 «Положения о выборах в Верховный Совет СССР» исполком областного Совета решает:

Утвердить окружные по выборам в Совет Союза избирательные комиссии избирательных округов №№ 174, 175, 176, 177, 178, 179, 180, 181 в составе следующих представителей общественных организаций и обществ трудящихся:

Кемеровский избирательный округ № 174

Председатель окружной избирательной комиссии — **Игнатьева** Надежда Яковлевна — от Кемеровского областного совета профессиональных союзов.

Заместитель председателя окружной избирательной комиссии — **Филиппов** Борис Сергеевич — от коллектива рабочих, инженерно-технических работников и служащих ордена Ленина коксохимического завода города Кемерово.

Секретарь окружной избирательной комиссии — **Романенко** Василий Петрович — от Кемеровской городской коммунистической организации.

Члены окружной избирательной комиссии:

Бурлов Егор Афанасьевич — от коллектива рабочих, инженерно-технических работников и служащих шахты «Центральная» города Кемерово.

Анисимова Анастасия Андреевна — от Кемеровской городской организации Всесоюзного Ленинского Коммунистического Союза Молодежи.

Роев Петр Алексеевич — от профессионального союза рабочих электромашиностроительной промышленности электромеханического завода города Кемерово.

Борисова Мария Алексеевна — от коллектива медицинских работников Кировского района города Кемерово.

Попов Александр Иванович — от коллектива рабочих, инженерно-технических работников и служащих Правобережного завода.

Саблин Илья Ермолаевич — от коллектива рабочих и служащих Кемеровской машинно-тракторной станции.

Аксенов Петр Алексеевич — от колхозников сельскохозяйственной артели «3-й год пятилетки», Кемеровского района.

Кочан Александр Павлович — от колхозников сельскохозяйственной артели «Культурный путь», Барзасского района.

Ленинск-Кузнецкий избирательный округ № 175

Председатель окружной избирательной комиссии — **Толстобров** Дмитрий Федорович — от горкома союза рабочих угольной промышленности города Ленинска-Кузнецкого.

Заместитель председателя окружной избирательной комиссии — **Вербная** Мария Ивановна — от колхозников сельскохозяйственной артели «Искра», Ленинск-Кузнецкого района, и от Ленинск-Кузнецкой районной организации Всесоюзного Ленинского Коммунистического Союза Молодежи.

Секретарь окружной избирательной комиссии — **Бабичук** Иван Федотович — от коммунистической организации города Ленинска-Кузнецкого.

Члены окружной избирательной комиссии:

Осипов Александр Петрович — от коллектива рабочих и служащих Титовской машинно-тракторной станции.

Иванова Раиса Федоровна — от коммунистической организации Топкинского района.

Воробьев Михаил Матвеевич — от коллектива рабочих и служащих 16-й дистанции пути Беловского отделения Томской железной дороги.

Мечов Георгий Николаевич — от профессионального союза работников начальной и средней школы Крапивинского района.

Шевченко Евгения Михайловна — от профессионального союза работников начальной и средней школы города Ленинска-Кузнецкого.

Костров Трофим Минович — от коллектива рабочих, инженерно-технических работников и служащих шахты «Журинка-3» города Ленинска-Кузнецкого.

Мешков Александр Павлович — от профессионального союза работников начальной и средней школы Ленинск-Кузнецкого района.

Шершнева Галина Ивановна — от коллектива рабочих, инженерно-технических работников и служащих шахты имени Кирова города Ленинска-Кузнецкого.

Сталинский избирательный округ № 176

Председатель окружной избирательной комиссии — **Сластенков** Григорий Иванович — от рабочих, инженерно-технических работников и служащих Кузнецкого ордена Ленина, ордена Трудового Красного Знамени, ордена Кутузова 1-й степени металлургического комбината имени Сталина.

Заместитель председателя окружной избирательной комиссии — **Федорова** Анна Ивановна — от коллектива работников драматического театра города Сталинска.

Секретарь окружной избирательной комиссии — **Петренко** Пантелей Ефремович — от коммунистической организации города Сталинска.

Члены окружной избирательной комиссии:

Алявдин Алексей Александрович — от коллектива рабочих, инженерно-технических работников и служащих треста «Куйбышевуголь» города Сталинска.

Рубцова Валентина Сергеевна — от рабочих, инженерно-технических работников и служащих Кузнецкого машиностроительного завода города Сталинска.

Масягина Вера Андреевна — от Сталинской городской организации Всесоюзного Ленинского Коммунистического Союза Молодежи.

Безродных Емельян Иванович — от коллектива рабочих, инженерно-технических работников и служащих шахты «Байдаевская» города Сталинска.

Язовский Иван Егорович—от колхозников сельскохозяйственной артели «Пятилетка в четыре года», Кузнецкого района.

Селезнева Надежда Григорьевна — от коммунистической организации Кузнецкого района.

Казанцев Григорий Ильич — от коллектива рабочих, инженерно-технических работников и служащих станции Ново-Кузнецк.

Инютин Павел Ефимович — от профессионального союза работников металлургической промышленности Кузнецкого ордена Ленина, ордена Трудового Красного Знамени, ордена Кутузова I-й степени металлургического комбината имени Сталина.

Прокопьевский избирательный округ № 177

Председатель окружной избирательной комиссии — **Руднев** Борис Алексеевич — от коллектива научных работников, рабочих и служащих Кузнецкого научно-исследовательского угольного института города Прокопьевска.

Заместитель председателя окружной избирательной комиссии — **Абрамова** Вера Николаевна — от профессионального союза работников начальной и средней школы города Прокопьевска.

Секретарь окружной избирательной комиссии — **Никитин** Кузьма Борисович— от коммунистической организации города Прокопьевска.

Члены окружной избирательной комиссии:

Кириллов Василий Яковлевич — от колхозников сельскохозяйственной артели имени Ворошилова, Прокопьевского района.

Федорова Феоктиста Федоровна — от профессионального союза работников начальной и средней школы Прокопьевского района.

Кузнецов Иван Иванович — от коллектива рабочих, инженерно-технических работников и служащих шахты 3-3 бис города Прокопьевска.

Киркоз Анна Андреевна — от профессионального союза медицинских работников города Прокопьевска.

Культышева Алевтина Ивановна — от коллектива инженерно - технических работников, служащих и рабочих комбината «Кузбассуголь».

Александров Егор Тимофеевич — от коллектива рабочих, инженерно - технических работников и служащих шахты имени Сталина города Прокопьевска.

Жеребцов Алексей Арсентьевич — от профессионального союза рабочих угольной промышленности города Прокопьевска.

Дружин Василий Евстигнеевич — от Прокопьевской городской организации Всесоюзного Ленинского Коммунистического Союза Молодежи.

Киселевский избирательный округ № 178

Председатель окружной избирательной комиссии — **Фролов** Карп Порфирьевич— от коллектива рабочих, инженерно-технических работников, служащих Углемашзавода города Киселевска.

Заместитель председателя окружной избирательной комиссии — **Лебедева** Августа Акимовна — от профессионального союза работников начальной и средней школы города Белово.

Секретарь окружной избирательной комиссии — **Горбунов** Владимир Максимович — от коммунистической организации города Киселевска.

Члены окружной избирательной комиссии:

Кузнецова Александра Семеновна — от коллектива рабочих, инженерно-технических работников и служащих шахты имени Вахрушева города Киселевска.

Кожухов Павел Федорович — от коммунистической организации Киселевского района.

Разволяева Екатерина Георгиевна — от профессионального союза работников начальной и средней школы города Киселевска.

Спирин Антон Акимович — от коллектива рабочих, инженерно-технических работников и служащих шахты № 1-2 города Киселевска.

Соколов Иван Викторович — от коллектива рабочих, инженерно-технических работников и служащих электродепо станции Белово.

Немчанинов Александр Осипович — от колхозников сельскохозяйственной артели «Ударник», Беловского района.

Коновалов Аркадий Афанасьевич — от коллектива рабочих, инженерно-технических работников и служащих обогатительной фабрики Гурьевского района.

Ремаренко Павел Федорович — от коллектива рабочих, инженерно-технических работников и служащих Гурьевского металлургического завода.

Анжеро-Судженский избирательный округ № 179

Председатель окружной избирательной комиссии — **Шмаков** Иван Иосифович — от профессионального союза рабочих угольной промышленности города Анжеро-Судженска.

Заместитель председателя окружной избирательной комиссии — **Жалдыба** Алексей Артемьевич— от коллектива рабочих и служащих Судженской машинно-тракторной станции.

Секретарь окружной избирательной комиссии — **Маргун** Харитон Александрович — от коммунистической организации города Анжеро - Судженска.

Члены окружной избирательной комиссии:

Голубева Мария Дмитриевна — от профессионального союза работников начальной и средней школы города Анжеро-Судженска.

Слободчикова Мария Степановна — от коллектива медицинских работников города Анжеро-Судженска.

Викулова Мария Яковлевна — от коллектива рабочих, инженерно-технических работников и служащих завода «Свет шахтера» города Анжеро-Судженска.

Кунавин Николай Яковлевич — от коллектива рабочих, инженерно-технических работников и служащих паровозного депо станции Тайга.

Ровенский Василий Изотович — от профессионального союза работников начальной и средней школы Яшкинского района.

Хмарной Василий Федорович — от коммунистической организации Юргинского района.

Смердова Наталья Васильевна — от колхозников сельскохозяйственной артели «Новый Восток», Юргинского района.

Григорьев Ион Кириллович — от коллектива рабочих, инженерно-технических работников и служащих шахты 5-7 города Анжеро-Судженска.

Мариинский избирательный округ № 180

Председатель окружной избирательной комиссии — **Максимова** Ирина Федоровна — от профессионального союза работников начальной и средней школы города Мариинска.

Заместитель председателя окружной избирательной комиссии — **Мальков** Григорий Дмитриевич — от колхозников сельскохозяйственной артели «Память Чкалова», Мариинского района.

Секретарь окружной избирательной комиссии — **Тарутаев** Александр Никитович — от коммунистической организации города Мариинска.

Члены окружной избирательной комиссии:

Хабибулина Екатерина Гарифульевна— от колхозников сельскохозяйственной артели «Путь новой жизни», Мариинского района.

Абразумов Павел Николаевич — от коллектива рабочих, инженерно-технических работников и служащих лесозавода города Мариинска.

Анисимова Клавдия Александровна — от коллектива медицинских работников Тяжинского района.

Стрельников Владимир Михайлович — от работников связи Ижморского района.

Ачкасова Анна Ивановна — от профессионального союза рабочих МТС и земельных органов районного отдела сельского хозяйства Чебулинского района.

Тумайкин Иван Павлович — от коммунистической организации Итатского района.

Спицын Петр Васильевич — от коллектива рабочих и служащих Тисульской машинно-тракторной станции.

Филимонов Егор Федорович — от колхозников сельскохозяйственной артели «Красный Сахалин» Троицкого района.

Осинниковский избирательный округ № 181

Председатель окружной избирательной комиссии — **Задорожная** Таисия Андреевна — от профессионального союза работников начальной и средней школы города Осинники.

Заместитель председателя окружной избирательной комиссии — **Макосов** Иван Павлович — от профессионального союза рабочих угольной промышленности города Осинники.

Секретарь окружной избирательной комиссии — **Калмаев** Михаил Иванович — от коммунистической организации города Осинники.

Члены окружной избирательной комиссии:

Горичев Николай Павлович — от коллектива рабочих, инженерно-технических работников и служащих Таштагольского рудника.

Перепелицина Мария Семеновна — от профессионального союза работников начальной и средней школы Куздеевского района.

Савинова Любовь Петровна — от профессионального союза медицинских работников города Осинники.

Плоцкий Михаил Семенович — от коллектива рабочих, инженерно-технических работников и служащих шахты «Капитальная» города Осинники.

Тепляков Адам Савельевич — от Осинниковской городской организации Всесоюзного Ленинского Коммунистического Союза Молодежи.

Балакин Никита Никитович — от колхозников сельскохозяйственной артели «Путь к социализму», Мысковского района.

Трифонов Илья Сергеевич — от коллектива рабочих, инженерно-технических работников и служащих Таштагольского рудника.

Гнатенко Дмитрий Александрович — от коллектива рабочих, инженерно-технических работников и служащих рудника Темир-Тау, Куздеевского района.

Заместитель председателя исполкома областного Совета депутатов трудящихся **С. АБРАМОВИЧ.**

Секретарь исполкома областного Совета депутатов трудящихся **Е. ВЕДЕРНИКОВА.**

Гор. Кемерово, 19 января 1950 года.

Издание статей, посвященных 70-летию И. В. Сталина

Государственное издательство политической литературы выпустило в свет отдельными брошюрами, тиражом по полмиллиона экземпляров каждая, следующие статьи, посвященные семидесятилетию со дня рождения великого вождя советского народа и трудящихся всего мира товарища И. В. Сталина:

Г. Маленков. «Товарищ Сталин — вождь прогрессивного человечества»;

В. Молотов. «Сталин и сталинское руководство»;

Л. Берия. «Великий вдохновитель и организатор побед коммунизма»;

К. Ворошилов. «Гениальный полководец Великой Отечественной войны»;

А. Микоян. «Великий зодчий коммунизма»;

Л. Каганович. «Сталин ведет нас к победе коммунизма»;

Н. Булганин «Сталин и советские Вооруженные Силы»;

А. Андреев. «Сталин и колхозное крестьянство»;

Н. Хрущев. «Сталинская дружба народов — залог непобедимости нашей Родины»;

А. Косыгин. «Нашими успехами мы обязаны великому Сталину»;

Н. Шверник. «Товарищ Сталин — продолжатель великого дела Ленина».

(ТАСС).

„Комсомолец Кузбасса"

НОВАЯ КОМСОМОЛЬСКО-МОЛОДЕЖНАЯ ГАЗЕТА

В соответствии с решением ЦК ВКП(б) с февраля 1950 года в нашей области начинает выходить комсомольско-молодежная газета «Комсомолец Кузбасса» (орган Кемеровского обкома и горкома ВЛКСМ). Тираж газеты — 40 тысяч экземпляров, периодичность — три раза в неделю.

Новая газета Кузбасса будет всесторонне отражать жизнь и работу комсомольцев и молодежи области. Газета «Комсомолец Кузбасса» будет помогать молодежи повышать идейно-политический уровень, будет освещать на своих страницах все важнейшие события жизни нашей страны и других стран мира.

Газета будет писать о достижениях и недостатках в повседневной работе комсомольских организаций заводов и фабрик, рудников и новостроек, учреждений и учебных заведений, совхозов и колхозов.

Газета будет внимательно следить за творческим ростом молодежи Кузбасса, поддерживать все живое и ценное в практике работы нашей молодежи в борьбе за успешное выполнение задач, поставленных перед комсомольцами и молодежью нашей партией и правительством.

Выдвижение кандидатов в состав окружных избирательных комиссий по выборам в Совет Союза

ЛЕНИНСК-КУЗНЕЦКИЙ ИЗБИРАТЕЛЬНЫЙ ОКРУГ № 175

На предприятиях города и в колхозах района идет выдвижение кандидатов в состав окружной избирательной комиссии.

На собрании коллектива шахты «Журинка-3» кандидатом выдвинут почетный шахтер, беспартийный Трофим Минович Костров.

Горняки шахты имени Кирова единодушно выдвинули своим кандидатом в члены окружной избирательной комиссии лучшую мотористку шахты Галину Ивановну Шершневу.

Заведующая учебной частью 12-й школы Евгения Михайловна Шевченко выдвинута кандидатом в члены окружной избирательной комиссии от городской профсоюзной организации учителей.

От районного союза учителей в члены окружной избирательной комиссии выдвинут инспектор районо тов. Мешков Александр Павлович.

Районная организация ВЛКСМ выдвинула кандидатом Героя Социалистического Труда, звеньевую колхоза «Искра», Красноярского сельсовета, тов. Вербную Марию Ивановну.

На собрании работников 16-й дистанции пути Беловского отделения (Промышленовский район) кандидатом в члены окружной избирательной комиссии выдвинут кадровый железнодорожник, заместитель начальника дистанции пути по политической части Михаил Матвеевич Воробьев.

Коллектив рабочих и служащих Титовской МТС, Подунского района, выдвинул кандидатом в состав окружной избирательной комиссии старшего агронома МТС тов. Осипова Александра Петровича.

Профсоюзное собрание работников начальных и средних школ Крапивинского района единодушно выдвинуло кандидатом в состав окружной избирательной комиссии учителя тов. Мечова Георгия Николаевича.

От Топкинской районной коммунистической организации кандидатом в состав окружной избирательной комиссии выдвинута тов. Иванова Раиса Федоровна.

Коллектив работников горкома союза угольщиков выдвинул в состав окружной избирательной комиссии главного инженера треста «Ленинуголь» тов. Толстоброва Дмитрия Федоровича.

От коммунистической организации города выдвинут в состав окружной избирательной комиссии третий секретарь горкома ВКП(б) тов. Бабичук Иван Федотович.

АНЖЕРО-СУДЖЕНСКИЙ ИЗБИРАТЕЛЬНЫЙ ОКРУГ № 179

Коллектив передовой в тресте «Анжероуголь» шахты № 5-7 единодушно выдвинул кандидатом в состав окружной избирательной комиссии лучшего стахановца, почетного шахтера, дважды орденоносца, коммуниста тов. Григорьева Иона Кирилловича.

Рабочие, инженерно-технические работники и служащие Анжерского ордена Ленина завода «Свет шахтера» на своем собрании единодушно выдвинули кандидатом беспартийного теплотехника Марию Яковлевну Викулову.

Медицинские работники Анжеро-Судженска на своем профсоюзном собрании выдвинули в состав окружной избирательной комиссии кандидатом врача-терапевта городской больницы, депутата городского Совета Марию Степановну Слободчикову.

Учителя города на своих собраниях выдвинули кандидатом в окружную избирательную комиссию старейшую учительницу города Марию Дмитриевну Голубеву.

На расширенном заседании горкома угольщиков кандидатом в окружную избирательную комиссию выдвинут председатель горкома союза угольщиков Иван Иосифович Шмаков.

Бюро Анжеро-Судженского горкома ВКП(б) от коммунистической организации города выдвинуло кандидатом в окружную избирательную комиссию секретаря горкома ВКП(б) тов. Маргун Харитона Александровича.

Трудящиеся Судженской МТС с большим воодушевлением выдвинули кандидатом в окружную избирательную комиссию Героя Социалистического Труда, одного из лучших бригадиров МТС, Алексея Артемьевича Жалдыбу.

Общее собрание рабочих Тайгинского паровозного депо единодушно назвало своим кандидатом в окружную избирательную комиссию Николая Яковлевича Кунавина.

Трудящиеся Юрги выдвинули кандидатом в состав окружной избирательной комиссии хорошего производственника и общественника Василия Федоровича Хмарного.

В колхозе «Новый Восток», Юргинского района, колхозники выдвинули кандидатом заведующую животноводческой фермой, беспартийную Наталью Васильевну Смердову.

Яшкинский райком профсоюза работников начальной и средней школы выдвинул в состав окружной избирательной комиссии кандидатуру директора Яшкинской средней школы № 1, коммуниста Василия Изотовича Ровенского, награжденного орденом Ленина.

СТАЛИНСКИЙ ИЗБИРАТЕЛЬНЫЙ ОКРУГ № 176

На сменных собраниях в доменном, копровом и коксохимическом цехах Кузнецкого комбината кандидатом в состав окружной избирательной комиссии выдвинут один из старейших металлургов Сталинска, старший горновой домны, коммунист тов. Инютин Павел Ефимович.

Коллективы ТЭЦ и центральной лаборатории назвали своим кандидатом главного энергетика комбината, коммуниста Григория Ивановича Сластенкова.

Емельян Иванович Безродных, коммунист, забойщик шахты «Байдаевка» треста «Кузнецкуголь», награжденный за выслугу лет в угольной промышленности орденом Трудового Красного Знамени, выдвинут кандидатом в состав окружной избирательной комиссии горняками своей шахты.

На собраниях в управлении треста «Куйбышевуголь», на шахтах имени Орджоникидзе и Димитрова названа кандидатура начальника ОКС'а треста, беспартийного инженера Алексея Александровича Алявдина.

Железнодорожники паровозного и вагонного депо Новокузнецкого узла решили послать в окружную избирательную комиссию знатного машиниста-стахановца, члена ВКП(б) Григория Ильича Казанцева.

Коллектив Кузнецкого машиностроительного завода выдвинул в состав избирательной комиссии инженера по технике безопасности, беспартийную Валентину Сергеевну Рубцову.

Молодая учительница Вера Андреевна Масягина — кандидат от комсомольской организации города.

Секретарь горкома ВКП(б) Пантелей Ефремович Петренко выдвинут кандидатом от коммунистической организации Сталинска.

Работники искусства города выдвинули кандидатом в окружную избирательную комиссию заслуженную артистку РСФСР, беспартийную Анну Ивановну Федорову.

Колхозники сельхозартели «Пятилетка в четыре года», Кузнецкого района, единодушно выдвинули кандидатом в состав окружной избирательной комиссии звеньевого, Героя Социалистического Труда, члена ВКП(б) тов. Язовского Ивана Егоровича.

От коммунистической организации Кузнецкого района кандидатом в состав окружной избирательной комиссии выдвинута тов. Селезнева Надежда Григорьевна.

МАРИИНСКИЙ ИЗБИРАТЕЛЬНЫЙ ОКРУГ № 180

На предприятиях, в колхозах и МТС, входящих в Мариинский избирательный округ, трудящиеся с огромным под'емом выдвигают в окружную избирательную комиссию лучших людей.

Мальков Григорий Дмитриевич, председатель колхоза «Память Чкалова», Герой Социалистического Труда, выдвинут кандидатом в состав окружной избирательной комиссии по выборам в Совет Союза общим собранием членов сельхозартели «Память Чкалова».

Колхозники сельхозартели «Путь новой жизни» выдвинули кандидатом в состав окружной избирательной комиссии звеньевую этого колхоза, Героя Социалистического Труда тов. Хабибулину Екатерину Гарифульевну.

Коллектив рабочих и служащих Мариинского лесозавода единодушно выдвинул кандидатом в состав окружной избирательной комиссии по выборам в Совет Союза тов. Абразумова Павла Николаевича, старейшего рабочего завода.

Бюро Мариинского горкома ВКП(б) кандидатом в состав окружной избирательной комиссии выдвинуло от коммунистической организации города секретаря горкома ВКП(б) тов. Тарутаева Александра Никитовича.

Также выдвинуты кандидатами в состав окружной избирательной комиссии по выборам в Совет Союза директор вечерней школы молодежи тов. Максимова Ирина Федоровна от общего собрания учителей г. Мариинска; агроном Чебулинского райсельхозотдела тов. Ачкасова Анна Ивановна — от коллектива райсельхозотдела; секретарь Итатского райкома партии тов. Тумайкин Иван Павлович — от коммунистической организации Итатского района; председатель сельхозартели «Красный Сахалин», Троицкого района, тов. Филимонов Егор Федорович — от колхозников артели; фельдшер Тяжинской больницы Анисимова Клавдия Александровна — от об'единенного собрания работников лечебных учреждений; заместитель начальника Ижморского отделения связи тов. Стрельников Владимир Михайлович — от коллектива районного отделения связи и механик Тисульской МТС тов. Спицын Петр Васильевич — от собрания рабочих, служащих и инженерно-технических работников Тисульской МТС.

ПРОКОПЬЕВСКИЙ ИЗБИРАТЕЛЬНЫЙ ОКРУГ № 177

ПРОКОПЬЕВСК. 18 января в городе прошли собрания по выдвижению кандидатов в состав окружной избирательной комиссии по выборам в Совет Союза.

Многотысячный коллектив горняков шахты имени Сталина единодушно выставил своим кандидатом в состав окружной избирательной комиссии забойщика-орденоносца, почетного шахтера, беспартийного Егора Тимофеевича Александрова.

Коллектив рабочих, инженерно-технических работников и служащих комбината «Кузбассуголь» выдвинул кандидатом старшего инженера отдела труда и зарплаты комбината, беспартийную тов. Култышеву Алевтину Ивановну.

Горняки шахты № 3-3-бис в состав окружной избирательной комиссии единогласно выдвинули кандидатом одного из самых почетных на шахте стахановцев, орденоносца, почетного шахтера, бригадира нарезной бригады, члена ВКП(б) Ивана Ивановича Кузнецова.

Коллектив рабочих, научных сотрудников и служащих Кузнецкого научно-исследовательского угольного института своим кандидатом в состав окружной избирательной комиссии выдвинул директора института, горного инженера, члена ВКП(б) Бориса Алексеевича Руднева.

Городской комитет профсоюза медицинских работников рекомендовал кандидатом врача-хирурга, члена ВКП(б) Анну Андреевну Кирноз.

От горкома профсоюза работников начальных и средних школ кандидатом в окружную избирательную комиссию выдвинута заслуженная учительница, член ВКП(б) Вера Николаевна Абрамова.

От городской комсомольской организации выдвинут кандидатом секретарь первичной организации ВЛКСМ шахты «Черная гора» Василий Евстигнеевич Дружин.

Горком союза угольщиков выдвинул кандидатом главного геолога треста «Прокопьевскуголь» беспартийного Алексея Арсентьевича Жеребцова.

От коммунистической организации города горком ВКП(б) выдвинул кандидатом секретаря горкома ВКП(б) Кузьму Борисовича Никитина.

Колхозники сельскохозяйственной артели им. Ворошилова выдвинули кандидатом в состав окружной избирательной комиссии тов. Кириллова Василия Яковлевича.

Федорова Феоктиста Федоровна выдвинута кандидатом в состав окружной избирательной комиссии от профсоюзной организации работников начальных школ Прокопьевского района.

ОСИННИКОВСКИЙ ИЗБИРАТЕЛЬНЫЙ ОКРУГ № 181

На сменных собраниях горняков шахты «Капитальная» кандидатом в окружную избирательную комиссию единодушно назван бригадир забойщиков, Герой Социалистического Труда, почетный шахтер Михаил Семенович Плоцкий.

Профсоюзная организация угольщиков Осинниковского рудника выдвинула кандидатуру начальника отдела руководящих кадров треста «Молотовуголь», коммуниста Ивана Павловича Макосова.

Коммунистическая организация Осинников решила выставить своим кандидатом в состав окружной избирательной комиссии секретаря горкома ВКП(б) Михаила Ивановича Калмаева.

Комсомольская организация выдвинула комсорга ЦК ВЛКСМ на электростанции Адама Савельевича Теплякова.

Горком профсоюза работников начальной и средней школы рекомендовал кандидатом в состав окружной избирательной комиссии директора Осинниковского Дома пионеров, коммуниста Таисию Андреевну Задорожную.

Горком профсоюза медицинских работников выдвинул врача-педиатра, депутата городского Совета, беспартийную Любовь Петровну Савинову.

Члены сельхозартели «Путь к социализму», Мысковского района, выдвинули своим кандидатом в окружную избирательную комиссию колхозника, фронтовика Никиту Никитовича Балакина.

Собрание учителей Куздеевского района назвало своим кандидатом лучшего учителя начальных классов, депутата районного Совета, беспартийную тов. Перепелицину Марию Семеновну.

Горняки рудника Темир-Тау выдвинули кандидатуру начальника участка, техника-коммуниста Дмитрия Александровича Гнатенко.

Коллектив рабочих, инженерно-технических работников и служащих Таштагольского рудника выдвинул своим кандидатом в состав окружной избирательной комиссии тов. Трифонова Илью Сергеевича.

Рабочие-строители, инженеры, техники и служащие Таштагольского рудника назвали кандидатом в состав окружной избирательной комиссии тов. Горичева Николая Павловича.

КИСЕЛЕВСКИЙ ИЗБИРАТЕЛЬНЫЙ ОКРУГ № 178

Общее собрание рабочих, служащих, инженерно-технических работников шахты имени Вахрушева треста «Кагановичуголь» единодушно решило выдвинуть своим кандидатом в состав окружной избирательной комиссии по выборам в Совет Союза машиниста скипового под'ема тов. Кузнецову Александру Семеновну.

От коммунистической организации Киселевского района кандидатом в состав окружной избирательной комиссии по выборам в Совет Союза выдвинут секретарь РК ВКП(б) Павел Федорович Кожухов.

Учительница начальной школы № 1 города Белово тов. Лебедева Августа Акимовна единодушно выдвинута кандидатом в состав окружной избирательной комиссии по выборам в Совет Союза коллективом учителей начальных школ города.

Аркадий Афанасьевич Коновалов — начальник Гурьевской обогатительной фабрики Салаирского рудоуправления выдвинут кандидатом в состав окружной избирательной комиссии по выборам в Совет Союза общим собранием рабочих, служащих, инженерно-технических работников обогатительной фабрики.

Кандидатом в состав окружной избирательной комиссии по выборам в Совет Союза от Гурьевского металлургического завода выдвинут начальник передовой смены мартеновского цеха Павел Федорович Ремаренко.

Городской комитет профсоюза работников начальной и средней школы гор. Киселевска решил выставить своим кандидатом в состав окружной избирательной комиссии по выборам в Совет Союза заслуженную учительницу РСФСР, орденоносца тов. Разволяеву Екатерину Георгиевну.

Второй секретарь горкома ВКП(б) тов. Горбунов Владимир Максимович выдвинут кандидатом в состав окружной избирательной комиссии по выборам в Совет Союза от коммунистической организации гор. Киселевска.

Карп Порфирьевич Фролов, директор Киселевского углемашзавода комбината «Кузбассуголь», единодушно избран кандидатом в состав окружной избирательной комиссии по выборам в Совет Союза коллективом рабочих, служащих, инженерно-технических работников завода.

Общим собранием рабочих, служащих и инженерно-технических работников шахты № 1-2 выдвинут кандидатом в состав окружной избирательной комиссии по выборам в Совет Союза почетный шахтер, орденоносец, выполнивший за четыре года девять годовых норм, забойщик тов. Спирин Антон Акимович.

Кандидатом в состав окружной избирательной комиссии от колхозников сельхозартели «Ударник», Беловского района, выставлен председатель тов. Немчанинов Александр Осипович.

Коллектив электротехнического депо ст. Белово на своем общем собрании единодушно решил предложить кандидатом в состав окружной избирательной комиссии по выборам в Совет Союза машиниста электровоза тов. Соколова Ивана Викторовича.

Выдвижение кандидатов в состав окружной избирательной комиссии по выборам в Совет Национальностей

НОВОСИБИРСКИЙ ИЗБИРАТЕЛЬНЫЙ ОКРУГ № 23

СТАЛИНСК. В цехе блуминга Кузнецкого металлургического комбината прошли многолюдные собрания по выдвижению кандидата в состав окружной избирательной комиссии по выборам в Совет Национальностей по Новосибирскому избирательному округу № 23.

Обер-мастер Л. Н. Бидуля предложил выдвинуть кандидатом в члены окружной избирательной комиссии стахановца-вальцовщика стана «900», беспартийного тов. И. Ф. Разводова, пользующегося в цехе большим авторитетом. В 1931 году тов. Разводов был землекопом на Кузнецкстрое, а когда завод вступил в строй, И. Ф. Разводов перешел работать на блуминг и неустанно продолжал совершенствовать свою квалификацию.

Затем выступил знатный кузнецкий прокатчик Иван Сомов. Он поддержал предложение тов. Бидули. Прокатчики кузнецкого блуминга единодушно выдвинули своим кандидатом в состав окружной избирательной комиссии по выборам в Совет Национальностей вальцовщика тов. Разводова Ивана Федоровича.

Выдвижение кандидатов в состав Центральной избирательной комиссии по выборам в Верховный Совет СССР

СИМОН ЧИКОВАНИ — КАНДИДАТ ПИСАТЕЛЕЙ ГРУЗИИ

ТБИЛИСИ, 17 января. (ТАСС). Состоялось заседание президиума правления Союза советских писателей Грузии, обсудившее вопрос о выдвижении кандидата в состав Центральной избирательной комиссии по выборам в Верховный Совет СССР.

Выступивший на заседании Ираклий Абашидзе предложил кандидатуру председателя правления союза, лауреата Сталинской премии поэта Симона Ивановича Чиковани.

— Имя талантливого советского поэта Симона Чиковани, — сказал тов. Абашидзе, — известно далеко за пределами нашей республики. Своими произведениями, воспитывающими благородные чувства советского патриотизма, Симон Чиковани заслужил любовь и уважение советских читателей.

Участники заседания единодушно поддержали предложение, внесенное Ираклием Абашидзе.

Президиум правления Союза советских писателей Грузии решил выдвинуть кандидатом в состав Центральной избирательной комиссии по выборам в Верховный Совет СССР председателя правления Союза советских писателей Грузии тов. Чиковани Симона Ивановича и просить Президиум Верховного Совета СССР утвердить его членом Центральной избирательной комиссии.

ОТ ПРОФСОЮЗА РАБОТНИКОВ НАЧАЛЬНОЙ И СРЕДНЕЙ ШКОЛЫ РСФСР ВЫДВИНУТА КАНДИДАТУРА ТОВ. И. А. КАИРОВА

17 января на заседании президиума ЦК профсоюза работников начальной и средней школы РСФСР обсуждался вопрос о выдвижении кандидата в состав Центральной избирательной комиссии по выборам в Верховный Совет СССР.

Открывая заседание, председатель ЦК профсоюза тов. И. И. Гривков внес предложение выдвинуть от профсоюза работников начальной и средней школы Российской Федерации кандидатом в состав Центральной избирательной комиссии по выборам в Верховный Совет СССР министра просвещения РСФСР тов. И. А. Каирова.

Все выступавшие единодушно поддержали эту кандидатуру.

Согласно статье 36-й «Положения о выборах в Верховный Совет СССР» было единогласно решено выдвинуть от профсоюза работников начальной и средней школы РСФСР кандидатом в состав Центральной избирательной комиссии по выборам в Верховный Совет СССР тов. Каирова Ивана Андреевича и просить Президиум Верховного Совета СССР утвердить его членом Центральной избирательной комиссии.

(ТАСС).

КОЛЛЕКТИВ ТИРАСПОЛЬСКОГО ЗАВОДА ИМЕНИ ТКАЧЕНКО ВЫДВИНУЛ КАНДИДАТУРУ МАСТЕРА СМЕНЫ М. В. БИРША

ТИРАСПОЛЬ, 17 января. (ТАСС). Сегодня на консервном заводе имени Ткаченко состоялось общее собрание рабочих, инженеров и служащих, обсудившее вопрос о выдвижении кандидата в состав Центральной избирательной комиссии по выборам в Верховный Совет СССР.

Выступившая на собрании стахановка консервного цеха тов. Бурдюк сказала:

— Я считаю, что самым достойным нашим представителем будет мастер смены Матрена Викторовна Бирша. Она работает на заводе около двадцати лет. Неграмотная в прошлом крестьянская девушка, она в совершенстве овладела производством, стала мастером смены. Тов. Бирша является передовиком социалистического соревнования на предприятии. Ее смена в истекшем году почти в два раза перевыполнила годовое задание. За самоотверженный труд Матрена Викторовна награждена орденом Ленина.

Предложение тов. Бурдюк поддержали сменный мастер тов. Штанько, механик тов. Муякий и другие.

Собрание решило в соответствии со статьей 36-й «Положения о выборах в Верховный Совет СССР» от коллектива Тираспольского завода имени Ткаченко выдвинуть кандидатом в состав Центральной избирательной комиссии по выборам в Верховный Совет СССР тов. Бирша Матрену Викторовну и просить Президиум Верховного Совета СССР утвердить ее членом Центральной избирательной комиссии по выборам в Верховный Совет СССР.

КОМПОЗИТОР ЭУГЕН КАПП

ТАЛЛИН, 17 января. (ТАСС). Сегодня состоялось расширенное заседание Президиума Эстонского республиканского комитета профсоюза работников просвещения и искусства. На повестке дня — выдвижение кандидата в состав Центральной избирательной комиссии по выборам в Верховный Совет СССР.

Заместитель председателя Комитета по делам культурно-просветительных учреждений при Совете Министров Эстонской ССР А. Вельман предложил выдвинуть кандидатом в состав Центральной избирательной комиссии председателя Союза композиторов Эстонской ССР, заслуженного деятеля искусств тов. Каппа Эугена Артуровича.

— Имя эстонского композитора профессора Эугена Артуровича Каппа, — сказал тов. Вельман, — известно всему советскому народу. Его опера «Огни мщения» и балет «Калевипоэг» удостоены Сталинских премий и вошли в репертуар многих театров союзных республик. Работая заведующим кафедрой композиции Таллинской консерватории, тов. Капп воспитывает молодежь в коммунистическом духе, готовит молодых эстонских композиторов.

Предложение тов. Вельмана было единодушно поддержано собравшимися.

Участники заседания единодушно решили выдвинуть кандидатом в состав Центральной избирательной комиссии по выборам в Верховный Совет СССР тов. Каппа Эугена Артуровича и просить Президиум Верховного Совета СССР утвердить его членом Центральной избирательной комиссии.

ТУРКМЕНСКИЕ КОЛХОЗНИКИ ВЫДВИГАЮТ КАНДИДАТУРУ ГЕРОЯ СОЦИАЛИСТИЧЕСКОГО ТРУДА МАХТУМА ГАИПОВА

АШХАБАД, 18 января. (ТАСС). Новый клуб крупнейшего в Туркмении колхоза «12 лет РККА», Ашхабадского района, в праздничном убранстве. Около тысячи членов сельскохозяйственной артели пришли сюда, чтобы обсудить вопрос о выдвижении кандидата в состав Центральной избирательной комиссии по выборам в Верховный Совет СССР.

Первой поднялась на трибуну стахановка-шелковод тов. Султан Джамал Худайбердыева.

—Кто не знает в нашем ауле Махтума Гаипова, — сказала она, — четырнадцать лет Махтум Гаипов руководит колхозом. Наша сельхозартель имеет крупнейший в республике виноградник. В Кара-Кумах пасутся десять тысяч колхозных овец и коз. По всей округе славится наша ферма племенных ахал-текинских коней. Доход колхоза в минувшем году составил два миллиона семьсот тысяч рублей. Каждая семья выстроила себе хороший дом в новом социалистическом поселке. Тов. Махтум Гаипов отдает все силы на то, чтобы непрерывно росло наше общественное артельное богатство.

Тов. Султан Джамал Худайбердыева предложила выдвинуть кандидатом в состав Центральной избирательной комиссии по выборам в Верховный Совет СССР председателя, Героя Социалистического Труда тов. Махтум Гаипова.

Предложение ее горячо одобрили животновод тов. Сейдов, заведующий учебной частью средней школы колхоза тов. Рахманов, колхозник-комсомолец тов. Акмамедов, Герой Социалистического Труда тов. Геокча Нуры.

Общее собрание колхозников единодушно приняло постановление — выдвинуть кандидатом в состав Центральной избирательной комиссии по выборам в Верховный Совет СССР Героя Социалистического Труда Махтума Гаипова и просить Президиум Верховного Совета СССР утвердить его членом Центральной избирательной комиссии.

В Центральном Комитете ВЛКСМ

ОБ УЧАСТИИ КОМСОМОЛЬСКИХ ОРГАНИЗАЦИЙ В ПОДГОТОВКЕ К ВЫБОРАМ В ВЕРХОВНЫЙ СОВЕТ СССР

Начавшуюся избирательную кампанию по выборам в Верховный Совет СССР молодежь страны повсеместно ознаменовывает новыми патриотическими делами во славу нашей великой Родины. Молодые рабочие и служащие предприятий и учреждений Москвы, Ленинграда, Киева, Минска, Тбилиси, Риги, Ташкента, Сталино, Свердловска и других городов страны развертывают социалистическое соревнование за достойную встречу дня выборов, принимают повышенные обязательства, встают на стахановские вахты. Сельская молодежь в честь выборов организует социалистическое соревнование за успешную подготовку к весеннему севу.

Молодые патриоты городов и сел активно включаются в агитационно-пропагандистскую работу.

Молодежь театров, студий, театральных вузов и училищ, домов культуры, кинотеатров горячо откликнулась на призыв творческой молодежи Московского Малого театра об активном участии в подготовке к выборам.

Комсомольские организации осуществляют мероприятия по участию в оборудовании и оформлении избирательных участков, составлении, сверке списков избирателей, ознакомлении с ними всех избирателей. Выделяются группы комсомольцев и молодежи для оказания помощи органам связи в обслуживании линий связи.

Центральный Комитет ВЛКСМ, рассматривая вопросы участия комсомольских организаций в подготовке к выборам в Верховный Совет СССР, предложил комсомольским организациям всемерно поддерживать начавшееся в стране социалистическое соревнование за достойную встречу дня выборов. Нужно широко развертывать среди молодежи пропаганду Сталинской Конституции и «Положения о выборах в Верховный Совет СССР».

Комсомольские организации должны проводить для молодежи лекции, доклады и беседы, посвященные партии Ленина—Сталина — вдохновителю и организатору советского народа в борьбе за победу коммунизма, В. И. Ленину, И. В. Сталину — организаторам и вождям большевистской партии и советского государства, о Сталинской Конституции и избирательном законе, преимуществах советской демократии перед демократией буржуазной, о морально - политическом единстве советского общества и дружбе народов СССР, о советском патриотизме. Рекомендуется проводить лекции и беседы об успехах, которых добился советский народ во всех отраслях хозяйственного и культурного строительства, об итогах четвертого года послевоенной сталинской пятилетки, задачах молодежи в борьбе за досрочное выполнение пятилетнего плана, повседневной заботе партии и советского правительства о повышении материального благосостояния и культуры советского народа, о борьбе Советского Союза за прочный мир и сплочение сил демократии и социализма против поджигателей новой войны, о странах новой демократии и демократическом движении молодежи мира.

Центральный Комитет ВЛКСМ считает важнейшим условием успешной работы комсомольских организаций в дни подготовки к выборам самое активное участие широких слоев молодежи в агитационной и организационной работе среди избирателей, выдвижение молодежи в состав избирательных комиссий, привлечение ее к работе в качестве доверенных лиц и т. п. Руководящие комсомольские органы и комсомольские организации должны оказывать молодежи, выдвигаемой на работу, связанную с подготовкой к выборам, всемерную поддержку и помощь.

Комсомольским газетам и журналам предлагается на своих страницах развернуть широкую пропаганду и агитацию, связанную с подготовкой к предстоящим выборам в Верховный Совет СССР, публиковать материалы об участии молодежи в борьбе за досрочное завершение послевоенной сталинской пятилетки, систематически обобщать и распространять опыт организационной и агитационно-пропагандистской работы комсомольских организаций среди молодежи. (ТАСС).

Кузбасс готовится к выборам в Верховный Совет СССР

ИЗБИРАТЕЛЬНЫЙ УЧАСТОК

Важнейшим делом в подготовке к выборам является образование избирательных участков. Согласно «Положению о выборах в Верховный Совет СССР» избирательные участки образуются исполнительными комитетами городских и районных Советов депутатов трудящихся не позднее, чем за 45 дней до выборов. Это значит, что уже через неделю, 27 января, вся подготовительная работа по образованию избирательных участков должна быть закончена.

В этой работе исполкомам Советов необходимо особо тщательно учесть всех жителей, населенные пункты, правильно, в строгом соответствии с избирательным законом, определить границы участков. Население бурно развивающихся промышленных центров Кузбасса непрерывно возрастает. За последние четыре года, прошедшие после последних выборов в Верховный Совет СССР, в городах появились новые улицы и большие пригороды, выросли новые рабочие поселки, и местные Советы обязаны учесть эти изменения при определении границ участков. Сталинская Конституция обеспечила трудящимся советской страны подлинно народную демократию, и каждый избиратель, где бы он ни жил, должен знать, в каком избирательном участке он примет участие в голосовании, где он сможет отдать свой голос за избранников народа, за блок коммунистов и беспартийных.

Избирательным комиссиям, каждодневно имеющим дело с массой избирателей, нужно создать все условия для плодотворной работы. В первую очередь нужно позаботиться о помещении для избирательной комиссии — центре избирательного участка.

Для избирательных комиссий надо отвести лучшие помещения, находящиеся на территории избирательного участка, обеспечить их наглядной агитацией, призывающей избирателей встретить день выборов дальнейшим укреплением блока коммунистов и беспартийных, сплочением вокруг партии Ленина—Сталина, новыми трудовыми победами.

В помещении избирательного участка должно быть тепло и светло. Работники связи обязаны оборудовать каждый избирательный участок телефонной связью: участковая избирательная комиссия должна иметь возможность в любое время беспрепятственно сноситься с окружной избирательной комиссией, с другими организациями и быстро разрешать вопросы, возникающие у избирателей.

В эти дни необходимо привести в порядок и оборудование избирательных участков—кабины и урны для голосования. Для вновь образуемых избирательных участков и там, где кабин и урн нехватает, это оборудование должно быть изготовлено вновь.

Оперативность, опора на актив—вот что даст возможность Советам депутатов трудящихся успешно выполнить всю эту большую организационную работу и создать все материально-технические условия для осуществления всеобщего, равного и прямого избирательного права при тайном голосовании.

ДЕПУТАТЫ ОТЧИТЫВАЮТСЯ ПЕРЕД ИЗБИРАТЕЛЯМИ

ЛЕНИНСК-КУЗНЕЦКИЙ. Исполком городского Совета депутатов трудящихся провел совещание заведующих отделами и актива о предстоящих выборах в Верховный Совет СССР. Для составления списков избирателей выделен актив.

Горисполком проверил состояние урн для голосования и другого инвентаря и приводит его в порядок. Определены границы избирательных участков, составлены карты размещения домов.

В клубах и раскомандировках шахт выступают депутаты городского Совета с отчетами о проделанной работе и задачах избирательной кампании. С такими отчетами уже выступили т. т. Бахарев (электроламповый завод), Симоненко — машинист турбогенератора электростанции, работница Углетехснаба Петрова и другие.

Освещение подготовки к выборам— важнейшая задача газет Кузбасса

Партия Ленина—Сталина создала в нашей стране широкую сеть газет и журналов, подняла роль печати на огромную высоту.

«Печать, — учит товарищ Сталин, — единственное орудие, при помощи которого партия ежедневно, ежечасно говорит с рабочим классом на своем, нужном ей языке. Других средств протянуть духовные нити между партией и классом, другого такого гибкого аппарата в природе не имеется».

Наша свободная, правдивая и массовая печать пользуется большим доверием советского народа, к ее голосу, как к голосу родной большевистской партии, прислушиваются миллионы трудящихся.

Советская печать, являясь самым острым и сильным оружием нашей партии, растет и крепнет с каждым годом. Рост печати виден на примере нашей области. В первый год послевоенной сталинской пятилетки у нас, в Кузбассе, выходила 61 газета с разовым тиражом 180 тысяч экземпляров. Сейчас издаются 72 печатные газеты тиражом в 238 тысяч. Вырос разовый тираж областной газеты «Кузбасс» на 35 тысяч экземпляров, увеличилась ее периодичность до шести раз в неделю. ЦК ВКП(б) недавно разрешил издание областной молодежной газеты «Комсомолец Кузбасса» разовым тиражом в 40 тысяч экземпляров.

Областная партийная организация имеет в своих руках мощное оружие пропаганды, агитации и организации масс в подготовке и проведении выборов в Верховный Совет СССР.

Большевистская печать сталинского Кузбасса, вместе со всей армией наших пропагандистов и агитаторов, в настоящую избирательную кампанию включилась обогащенная опытом предыдущих выборов. Привлечены к непосредственному участию в городских, районных и фабрично-заводских газетах сотни и тысячи активных рабочих и сельских корреспондентов, руководящих партийных, советских, профсоюзных и комсомольских работников, новаторов производства.

Внередакционные авторы обогатили наши газеты, подняли их идейно-политический уровень, показывают образцы яркой и убедительной агитации в печати. Они разговаривают с читателями просто и ясно, на доступном языке, фактами и цифрами, убедительными примерами показывают наше движение вперед по пути к коммунизму.

Многие материалы, которые печатались на страницах городских и районных газет в период прошлых избирательных кампаний в Советы, надолго остались в памяти наших читателей.

Во время подготовки к выборам в Верховный Совет СССР в 1946 году газета «Ленинский шахтер» опубликовала свыше 30 тематических страниц и подборок. Читатели этой газеты по достоинству оценили яркие по содержанию страницы о Сталинской Конституции, о нашем избирательном законе, рассказы о простых русских женщинах. Газета хорошо рассказывала о своем городе, о его людях, выращенных партией Ленина—Сталина, о трудовой доблести стахановцев Ленинского рудника.

Сталинская городская газета «Большевистская сталь» писала о том, как заботами нашей партии и советского правительства был создан Кузнецкий металлургический комбинат, построены алюминиевый, машиностроительный и ферросплавный заводы. Она рассказывала о культурной жизни города, носящего имя великого Сталина.

Примеры удачных выступлений были и в районных газетах. Крапивинская газета «Завет Ленина» дала содержательную страницу о трудовых подвигах колхозников сельхозартели «Большевик», мариинская газета «Знамя коммунизма» писала о достижениях в колхозе «Путь новой жизни».

Опираясь на опыт освещения в печати прошлых избирательных кампаний, наши газеты могут и должны выступать с яркими и интересными агитационными материалами, с тематическими страницами, с очерками, с рассказами шахтеров, металлургов, строителей, железнодорожников, колхозников о своей жизни и труде под солнцем Сталинской Конституции.

Некоторые газеты после опубликования Указа Президиума Верховного Совета СССР «О проведении выборов в Верховный Совет СССР» и Положения о выборах сразу же дали передовые статьи и заметки о политической работе среди населения.

Прокопьевская городская газета «Ударник Кузбасса» публикует материалы под рубрикой: «Навстречу выборам в Верховный Совет СССР». В них рассказывается о первых беседах в молодежных общежитиях шахты «Манежка», об агитпунктах, о лучших агитаторах. 14 января газета «Ударник Кузбасса» напечатала страницу о социалистическом соревновании, развертывающемся на шахтах, заводах, и на железнодорожном узле в честь выборов в Верховный Совет СССР.

Газета «Ленинский шахтер» поместила страницу писем под общим заголовком: «Большевистское слово — в массы трудящихся». Агитатор тов. Фролов рассказывает читателям городской газеты о том, как он проводит беседы в домах шахтеров по Ачинской улице; секретарь парторганизации тов. Островлянчик сообщает о работе агитколлектива горно-спасательной станции.

Итатская газета «За урожай» напечатала подборку материалов о политической агитации среди колхозников и передовую статью о развертывании избирательной кампании в районе.

Первостепенная задача нашей печати — систематически и глубоко на своих страницах раз'яснять великие принципы Сталинской Конституции, «Положение о выборах в Верховный Совет СССР», советскую избирательную систему. В статьях, консультациях, в ответах на вопросы избирателей городские и районные газеты должны показывать на близких и понятных примерах превосходство социалистической системы хозяйства, советского государственного и общественного строя, писать о том, как изменился облик городов и сел Кузбасса.

Партия Ленина—Сталина является вдохновителем и организатором всех наших побед. Долг печати — ярко и всесторонне освещать роль партии, рассказывать о том, как под ее руководством обеспечены могучий под'ем народного хозяйства, повышение материального и культурного уровня жизни рабочих, крестьян и интеллигенции.

В центре внимания городских и районных газет должны постоянно находиться все вопросы организационной и агитационно-пропагандистской работы: составление списков избирателей, организация избирательных участков и агитпунктов при них, подбор и инструктирование агитаторов, оборудование агитпунктов, снабжение литературой. Городские и районные газеты Кузбасса, правильно освещая идейное содержание работы агитаторов, не могут проходить мимо обобщения опыта лучших агитколлективов парторганизаций, постановки работы на агитпунктах и с агитаторами.

Подготовка к выборам в Верховный Совет СССР проходит в обстановке огромного политического и производственного под'ема трудящихся. По инициативе рабочих, инженерно-технических работников и служащих шахт Киселевского рудника развертывается социалистическое соревнование за выполнение квартального плана угледобычи к 12 марта—ко дню выборов в Верховный Совет СССР. В колхозах, МТС и совхозах идет подготовка к весеннему севу, разгорается соревнование за получение 130—150-пудового урожая зерновых культур с каждого гектара. Газеты призваны быть организаторами нового патриотического движения, своевременно подмечать и поддерживать инициативу передовиков.

Успешное освещение всех вопросов избирательной кампании может быть обеспечено при условии широкого участия в газетах самих избирателей — внередакционного актива, рабселькоров, интеллигенции и работников печати.

Ф. ПЕМИН,
зав. сектором печати обкома ВКП(б).

Агитаторы-комсомольцы шахты имени Димитрова треста «Куйбышевуголь» несколько раз побывали у избирателей, познакомили их с «Положением о выборах в Верховный Совет СССР».

На снимке (слева направо): агитаторы-комсомольцы Г. Олешко, В. Сергеев, И. Саржин перед выходом к избирателям. Снимок В. Булычева.

Новые агитпункты

ЛЕНИНСК-КУЗНЕЦКИЙ. (Корр. «Кузбасса»). В клубе шахты «Журинка-3» открылся агитпункт. Он оформлен лозунгами и плакатами. Библиотека пополнена новой литературой. Парторг ЦК ВКП(б) на шахте тов. Прохоров провел семинар агитаторов, и они выступают с беседами на участках и десятидворках. Агитаторы т. т. Цыкунов и Елакин уже познакомили рабочих с Указом Президиума Верховного Совета СССР и раз'ясняют Положение о выборах.

В цехах завода «Красный Октябрь» обновлена наглядная агитация. Агитаторы, утвержденные парторганизацией, начали проводить беседы о предстоящих выборах в Верховный Совет.

НА АГИТПУНКТАХ КИСЕЛЕВСКА

КИСЕЛЕВСК. (Корр. «Кузбасса»). На всех предприятиях города проходят митинги по обсуждению письма горняков передовых шахт треста «Кагановичуголь». Тысячи горняков рудника берут новые трудовые обязательства. Агитаторы производственных агитколлективов раз'ясняют рабочим на участках «Положение о выборах в Верховный Совет СССР».

В городе будут работать 39 агитпунктов. На поселке горняков шахты имени Вахрушева из трех агитпунктов уже работают два. Недавно открыт агитпункт при общежитии № 8.

Агитаторы партийной организации шахты № 7-а т. т. Шикова и Шилконогорова побывали у молодых избирателей в шахтерских общежитиях, где провели первые беседы о предстоящих выборах.

ЧЕМ МЫ ВСТРЕТИМ ДЕНЬ ВЫБОРОВ

Коллектив Гурьевской фабрики инертной пыли треста «Беловуголь» обязался к 12 марта закончить квартальный план выпуска инертной пыли и до конца месяца выдать еще эшелон продукции. Соответственно производительность труда рабочего повысится здесь на 15 процентов по сравнению с первым кварталом 1949 года. За счет бережного расходования материалов, сырья, топлива и электроэнергии себестоимость тонны пыли снизится на 9 процентов.

Передовые смены, которые возглавляют мастера тт. Жуковский и Бубенов, став на стахановскую вахту, обязались ежедневно выполнять норму выработки на 140—150 процентов. Коллектив фабрики приложит все усилия, чтобы достойно встретить день выборов в высший орган советской власти.

В. ЖУКОВСКИЙ,
директор Гурьевской фабрики инертной пыли.

ПОТОК ПРИВЕТСТВИЙ

В связи с семидесятилетием товарища И. В. Сталина приветствия с сердечными пожеланиями доброго здоровья и долгих лет жизни товарищу Сталину прислали:

Коллективы работников Славянского государственного русского драматического театра им. Маяковского и кинотеатра, Сталинской области;

Грузинский республиканский комитет профсоюза рабочих электростанций, г. Тбилиси;

Колхозники, колхозницы и сельская интеллигенция колхоза им. Ленина, Суоярвского района, Карело-Финской ССР;

Колхозники и колхозницы колхоза им. Калинина, Паричского района, Бобруйской области;

Работники советской торговли г. Константиновка, Донбасс;

Коллектив рабочих и служащих мясомолочного совхоза «Кановский», Гмелинского района, Сталинградской области;

Рабочие, работницы, инженерно-технические работники и служащие Петропавловского-на-Камчатке морского порта;

Рабочие, работницы, инженерно-технические работники и служащие Селенгинского леспромхоза, Бурят-Монгольская АССР;

Учащиеся, преподаватели и сотрудники Вологодского техникума железнодорожного транспорта и трехгодичной школы паровозных машинистов;

Коллектив рабочих, инженерно технических работников и служащих кожевенного завода отдела местной промышленности г. Курска;

Студенты, преподаватели, научные работники и административно технический персонал Смоленского государственного медицинского института;

Трактористы, рабочие и служащие Зимняцкой машинно-тракторной станции, Сталинградской области;

Студенты, профессора и преподаватели, рабочие и служащие Новочеркасского зооветеринарного института;

Собрание слушателей и преподавателей Московской юридической школы;

Рабочие и служащие Лунинского обозоколесного завода Пинской области;

Работники искусств г. Сталинграда;

Коллектив студентов, преподавателей и сотрудников Вольского государственного учительского института Саратовской области;

Пионерская дружина им. Ворошилова, Ново-Зубовского детского дома, Воронежской области;

Коллектив педагогов, студентов и сотрудников Львовской государственной консерватории им. Лысенко;

Рабочие, служащие и инженерно-технические работники Бердской швейной фабрики;

Рабочие и служащие паровозного депо Кизел, Пермской ж. д.;

Рабочие, служащие, инженерно-технические работники паровозного депо Уш Тобе, Туркестано-Сибирской дороги;

Коллектив медицинских работников Свищевского района, Пензенской области;

Коллектив учителей и учащихся школы № 3 им. Ворошилова г. Чирчика, Узбекской ССР;

Собрание колхозников и колхозниц сельскохозяйственной артели «Большевик», Селенгинского аймака, Бурят-Монгольской АССР;

Рабочие и служащие, инженеры и техники лесного хозяйства Паричского лесхоза, Бобруйской области;

Коллектив рабочих и служащих Медвеженского зерносовхоза, Молотовского района, Ставропольского края;

Коллектив рабочих, служащих и инженерно - технических работников Старо-Оскольского хлебокомбината;

Рабочие, служащие, трактористы, бригадиры и механизаторы Вендорожской МТС, Могилевской области;

Колхозники и колхозницы колхоза «Келяс и лаймэ», Кельмесского уезда, Литовской ССР;

Коллектив учителей и учащихся 7-й неполной средней школы, гор. Вильнюс;

Рабочие, служащие и инженерно-технические работники Государственной фабрики шерстяных изделий «Лайсве», г. Байорай, Литовской ССР;

Колхозники и колхозницы колхоза им. Коминтерна, Бабынинского района, Калужской области;

Рабочие и служащие Заготхлоппункта, Куйбышевский район, Ферганской области;

Колхозники и колхозницы колхоза «Победа», Сталинского района, Фрунзенской области, Киргизской ССР;

Трактористы, агрономы, рабочие и служащие Агдашской МТС, Азербайджанской ССР;

Работники Близнецовского пункта «Заготзерно», Харьковской области;

Колхозники и колхозницы колхоза «Новостройка Сибири», Промышленовского района, Кемеровской области;

Коллектив рабочих и служащих типографии Высшей партийной школы при ЦК ВКП(б);

Рабочие, инженерно-технические работники и служащие промышленного комбината Сталинского района г. Риги;

Колхозники сельхозартели «Лимбиту», Мярьямаской волости, Эстонской ССР;

Колхозники и колхозницы сельхозартели «Кевад», волости Кунда, Эстонской ССР;

Колхозники и колхозницы колхоза «Узприекиц» («Вперед»), Елгавского уезда, Латвийской ССР;

Колхозники и колхозницы колхоза «Ауструмс», Элейской волости, Латвийской ССР;

Колхозники и колхозницы колхоза им. Константина Заслонова, Пружанского района, Брестской области;

Коллектив рабочих и служащих Волчанского мясокомбината Харьковской области;

Колхозники и колхозницы колхоза «Память Кирова», Вадинского района, Пензенской области;

Рабочие и служащие Боровского пункта «Заготзерно», Харьковской области;

Колхозники и колхозницы колхоза «Эмбек», Катон Карагайского района, Восточно Казахстанской области;

Рабочие, инженерно технические работники и служащие Полонского фарфорового завода Каменец-Подольской области;

Рабочие, инженерно технические работники и служащие Семипалатинской швейной фабрики им. Володарского;

Работники потребительской кооперации Ленинградской области;

Коллектив рабочих, инженерно технических работников и служащих Вологодского машиностроительного завода «Северный Коммунар»;

Рабочие, служащие и инженерно-технические работники завода «Красный маяк» г. Ярославля;

Рабочие и служащие станции Турмасово Тамбовского отделения Московско-Рязанской ж. д.;

Колхозники и колхозницы колхоза «Большевик», Мосальского района, Калужской области;

Колхозники и колхозницы колхоза «Передовик», Соседского района, Пензенской области;

Коллектив рабочих и служащих Карагайской МТС, Молотовской области;

Колхозники и колхозницы колхоза «Чирвоная зорка», Паричского района, Бобруйской области;

Коллектив преподавателей, учащихся и служащих Вологодского педагогического училища;

Коллектив рабочих, служащих, инженерно-технических работников Новосибирского трамвая;

Рабочие, инженерно-технические работники и служащие Свияжского известкового рудника Татарской АССР;

Колхозники и колхозницы колхоза им. Свердлова, Чертковского района, Ростовской области;

Колхозники, колхозницы и сельская интеллигенция колхоза им. Ленина, Суоярвского района, Карело-Финской ССР;

Собрание колхозников и колхозниц колхоза «Маяк», Нижне-Тавдинского района, Тюменской области;

Колхозники и колхозницы артели им. Ленина, Сарненского района, Ровенской области;

Рабочие, служащие, специалисты чайсовхоза «Аврора», Азербайджанской ССР;

Торжественное собрание членов колхоза «Зеленая нива», Нижне-Тавдинского района, Тюменской области;

Врачи, фельдшеры и медицинские сестры, санитарки и административно-хозяйственный персонал 8-й городской поликлиники гор. Киева;

Коллектив учащихся и преподавателей, рабочих и служащих Мокшанского техникума механизации сельского хозяйства, Пензенской области;

(Продолжение следует).

А. И. ГЕРЦЕН

(К 80-летию со дня смерти)

Гениально характеризуя историческую роль Александра Ивановича Герцена, В. И. Ленин писал: «Чествуя Герцена, пролетариат учится на его примере великому значению революционной теории; — учится понимать, что беззаветная преданность революции и обращение с революционной проповедью к народу не пропадает даже тогда, когда целые десятилетия отделяют посев от жатвы...».

Всю свою жизнь Герцен боролся за превращение отсталой, крепостнической России в передовую, демократическую страну. Он всегда чувствовал себя представителем «Руси нарождающейся, Руси вольной, юной, живой» и стремился к тому, чтобы «сокровенные силы и возможности русской натуры», скованные гнетом самодержавия и крепостничества, получили свободу и полное развитие. За эту «Россию будущего» Герцен боролся и пламенным публицистическим обращением, звавшим к борьбе против всего реакционного и косного, и своей глубокой философской мыслью, и страстным, блестящим словом художника, создавшего незабываемые образы замечательных русских людей.

Огромные духовные ценности, которыми он владел, Герцен всегда стремился поставить на службу родному народу. Он имел право сказать о себе: «...я всеми фибрами своей души принадлежу русскому народу; я работаю для него, он работает во мне...».

В народном героизме Отечественной войны 1812 года, в восстании дворянских революционеров 1825 года он черпал убеждение в великом будущем своего народа. Еще в студенческие годы вокруг Герцена группировалась революционно настроенная дворянская интеллигенция. Ни ссылки, ни полицейские гонения не были в состоянии подавить свободолюбивых стремлений Герцена. В 40-х годах он стал другом и соратником Белинского

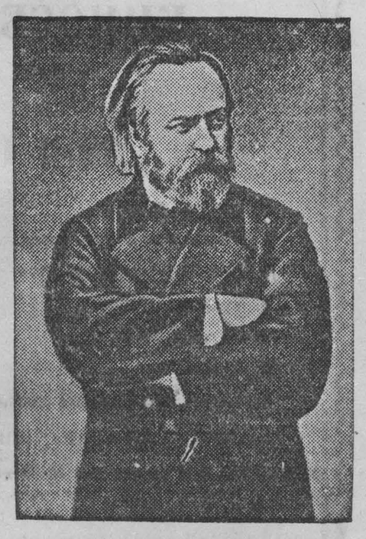

и выступил как автор замечательных беллетристических произведений и классических философских работ.

В романе «Кто виноват?» и в рассказе «Сорока воровка» Герцен показывает, как гнет самодержавия калечил и губил талантливых русских людей, глушил заложенные в них творческие способности.

Философские труды Герцена были смелыми и самоотверженными поисками революционной теории. В. И. Ленин писал об идейном урозне, достигнутом Герценом в его «Письмах об изучении природы»: «В крепостной России 40-х годов XIX века он сумел подняться на такую высоту, что встал в уровень с величайшими мыслителями своего времени... Герцен вплотную подошел к диалектическому материализму и остановился перед — историческим материализмом».

Герцен мечтал об открытой политической деятельности публициста-трибуна, которая была совершенно невозможна в условиях николаевской России. В годы злейшей реакции он отважно приступил к небывалому для того времени делу — к созданию вольной зарубежной русской печати, непоколебимо веря, что деятельность эта найдет отклик в России. И он оказался прав. Издававшаяся им с 1857 года газета «Колокол» глубоко проникла в Россию. Она будила молодые силы революционеров-разночинцев и стала сильным оружием в борьбе против самодержавия и крепостничества.

Герцен мечтал увидеть родной народ освобожденным не только от гнета самодержавия и крепостничества, но и от капиталистической эксплоатации. Отдавая дань народническим иллюзиям, он, однако, резко, остроумно и метко разоблачал капиталистические порядки. Еще в 40-х годах Герцен выступал против либеральных бар-западников и космополитов, низкопоклонничавших перед западноевропейским буржуазным порядком. Произведения Герцена, характеризующие капитализм, и сейчас не потеряли своей остроты.

Очерки Герцена, рисующие Францию 1848 года, проникнуты восхищением перед смелостью и героизмом восставшего в июньские дни французского пролетариата и дышат ненавистью и презрением к буржуазии. Герцен говорил, что «защитники порядка» во Франции идут на самый грубый деспотизм, лишь бы власть обеспечила неприкосновенность стяжания. Они из-за этого протянули руку всем правительствам, ненавидящим Францию. Эти строки сегодня разоблачают Жюля Мока, Бидо, де-Голля и прочих агентов американского империализма, продающих родину и завидующих «лаврам» палачей июньского восстания 1848 года — Кавеньяка и Тьера.

Свое отрицание западноевропейского буржуазного порядка Герцен последовательно распространяет и на Северо-Американские Соединенные Штаты, общественный строй которых особенно идеализировался тогда различными представителями либерализма и буржуазной демократии. «До Северо и Юго-Американских Штатов, — указывал Герцен, — было рабство и крепостное состояние, неправая война и неправое стяжание, но этот цинизм, эта наглость, эта преступная простота, это бесстыдное обнажение, — это ново и принадлежит Америке». Гневным обличением буржуазного общества звучат его слова: «...каннибал, который ест своего невольника, помещик, который берет страшный процент с земли, фабрикант, который богатеет на счет своего работника, составляют только видоизменения одного и того же людоедства».

Около ста лет тому назад Герцен в рассказе-памфлете «Доктор Крупов» ярко охарактеризовал и самодержавно-крепостнический строй, и западноевропейский буржуазный порядок как сумасшедший дом, в котором лицемерие прикрывает дикие нравы, жестокость и безумие. В наши дни капиталистический мир как бы сам расписывается под этой герценовской характеристикой, выдвигая на посты министров сумасшедших, вроде Форрестола, и признавая, как о том недавно заявили некоторые американские ученые, что именно люди умственно неполноценные лучше всего приспосабливаются к буржуазному строю, ибо они покорно подчиняются его адским условиям...

Высоко ценя лучшие национальные традиции культуры народов Европы, Герцен говорил о падении культуры в современном ему буржуазном обществе, о духовной бедности последнего. «Человек... сделался принадлежностью собственности, — писал Герцен, — жизнь свелась на постоянную борьбу из-за денег... Мещанское растление пробралось во все тайники семейной и частной жизни», происходит «постоянное понижение личностей». С беспощадной иронией отзывался Герцен о деградирующем искусстве буржуазного общества, о сторонниках так называемого «чистого искусства», о «художниках, живших в искусстве для искусства и для денег». В русской же культуре Герцен видел отражение могучих сил подымающегося народа и борьбы лучших людей за его великое будущее.

Автобиографическое произведение Герцена — «Былое и думы» занимает исключительное место как в русской, так и в мировой литературе. Нет другого художественного произведения, в котором столь выпукло была бы обрисована идейная жизнь России 30—60-х годов и идейная жизнь Западной Европы эпохи революции 1848 года. Герцен рисует в «Былом и думах» русских передовых людей во всем богатстве, самостоятельности, силе, отваге и неутомимости их мысли, во всем национальном своеобразии «склада русского ума». Незабываемы созданные Герценом портреты Белинского, Щепкина, Грановского и других передовых деятелей русской культуры.

Герцен стремился к тому, чтобы русский народ стал, как говорил Белинский, «идеалом человечества», чтобы он, освободившись от оков самодержавия и крепостничества, нашел путь к социализму и помог выйти на эту дорогу другим народам. Герцену всегда был чужд шовинизм. Он был сторонником равноправия всех народов и рас, великого международного сотрудничества. Он пропагандировал братский союз славянских народов, в первую очередь будущей демократической России и освобожденной Польши, и вместе с тем резко критиковал реакционный панславизм.

Герцен допустил в своих выступлениях немало либеральных колебаний, за которые его справедливо критиковали Чернышевский и другие последовательные революционные демократы. Но чем дальше, тем больше закалялась его мысль.

К концу жизни Герцен стал изживать и свой скептицизм, вызванный поражением революции 1848 года. Как указывал Ленин, «...у Герцена скептицизм был формой перехода от иллюзий «надклассового» буржуазного демократизма к суровой, непреклонной, непобедимой классовой борьбе пролетариата».

Смерть застала Герцена в 1870 году в Париже.

Великий революционер - демократ Н. Г. Чернышевский писал: «Только для тех сохраним наше удивление, которые, опережая свою эпоху, имели славу предусматривать зарю грядущего дня, имели мужество приветствовать его приход». Таким деятелем и был Герцен, один из «великих, — как говорил А. Жданов, — представителей русской революционно-демократической литературы».

Я. ЭЛЬСБЕРГ.

В СТРАНАХ НАРОДНОЙ ДЕМОКРАТИИ

ПОДГОТОВКА К ЛЕНИНСКИМ ДНЯМ

Польша

ВАРШАВА, 18 января. (ТАСС). К ленинским дням Общество польско-советской дружбы выпустило для светлиц (красных уголков) комплекты фотовитрин, отображающих жизнь и деятельность Владимира Ильича Ленина.

Организуется также передвижная выставка, которая будет экспонирована в Варшаве, а затем отправлена в другие города Польши.

Вышел специальный номер журнала «Пшиязнь», целиком посвященный жизни и деятельности В. И. Ленина.

Албания

ТИРАНА, 18 января. (ТАСС). Как передает Албанское телеграфное агентство, в ленинские дни на всех промышленных предприятиях народной республики Албании будут проведены собрания и вечера, посвященные памяти В. И. Ленина. На собраниях и вечерах состоятся доклады о жизни и деятельности В. И. Ленина, а также будут прочитаны произведения, посвященные памяти великого вождя революции.

Болгария

СОФИЯ, 18 января. (ТАСС). Союз болгаро-советских обществ совместно с другими общественными организациями организует по всей Болгарии торжественно-траурные собрания, посвященные памяти В. И. Ленина.

Софийский городской комитет Союза болгаро-советских обществ в помощь лекторам издал большим тиражом тезисы доклада о В. И. Ленине, организовал несколько фотовыставок, а также выпустит 300 стенгазет, посвященных жизни и деятельности В. И. Ленина.

В первичных партийных организациях и многочисленных политкружках члены Болгарской коммунистической партии и беспартийные трудящиеся изучают биографию В. И. Ленина.

Чехословакия

ПРАГА, 18 января. (ТАСС). В городах и селах Чехословакии проводятся собрания трудящихся, посвященные памяти В. И. Ленина.

Коллективы заводов и фабрик страны отмечают ленинские дни новыми трудовыми успехами. Либерецкий областной комитет профсоюзов обратился ко всем рабочим и служащим Либерецкой области с призывом организовать ударные смены, посвященные памяти В. И. Ленина.

Венгрия

БУДАПЕШТ, 17 января. (ТАСС). Венгерская общественность готовится широко отметить 26-ю годовщину со дня смерти великого создателя большевистской партии и советского государства Владимира Ильича Ленина.

21 января Центральный Комитет Венгерской партии трудящихся и Венгеро-Советское общество проведут торжественно-траурное заседание. Такие же заседания состоятся во всех городах и на крупнейших предприятиях страны.

Книгоиздательство Венгерской партии трудящихся «Сикра» выпустило к 26-й годовщине со дня смерти В. И. Ленина его работу «Развитие капитализма в России» и готовит к выпуску книгу И. В. Сталина «О Ленине».

Министерство культуры Венгрии выпускает портреты В. И. Ленина и сборник репродукций с картин, воспроизводящих образ Ленина. В ленинские дни все венгерские кинотеатры будут демонстрировать советские кинофильмы о Ленине.

Румыния

БУХАРЕСТ, 18 января. (ТАСС). Трудящиеся Румынской народной республики готовятся отметить 26-ю годовщину со дня смерти Владимира Ильича Ленина. АРЛЮС (румынское Общество по укреплению связи с СССР) и Общество по распространению научных знаний проводят во всех городах страны доклады, посвященные жизни и деятельности В. И. Ленина. В учебных заведениях проводятся беседы о жизни В. И. Ленина.

21 января во всех уездных центрах страны и в Бухаресте состоятся торжественно-траурные заседания, посвященные памяти великого вождя трудящихся.

Румынские издательства переиздают многие труды В. И. Ленина.

—★—

ТРУДЯЩИЕСЯ БОЛГАРИИ ОБСУЖДАЮТ ПРОЕКТ НОВОГО УСТАВА ТРУДОВЫХ КООПЕРАТИВНО-ЗЕМЛЕДЕЛЬЧЕСКИХ ХОЗЯЙСТВ

СОФИЯ. В декабре прошлого года министерство земледелия Народной республики Болгарии опубликовало для всенародного обсуждения проект нового примерного устава трудовых кооперативно-земледельческих хозяйств. Сейчас во всех трудовых кооперативных и государственных земледельческих хозяйствах, организациях Отечественного фронта, во всех селах республики широко развернулось обсуждение проекта нового устава.

В Пловдиве окружные комитеты Болгарской коммунистической партии и Отечественного фронта созвали расширенное собрание партийно-хозяйственного и кооперативного актива.

Обсудив и одобрив проект нового устава, присутствовавшие внесли ряд своих практических предложений. Живо обсуждался проект нового устава в Свиштовской околии. Собрание в селе Горна Студена этой же околии было многолюдным и оживленным. Выступило более 30 человек.

Активно прошло обсуждение устава также во всех 37 трудовых кооперативно-земледельческих хозяйствах Плевенской околии, члены которых внесли ряд ценных предложений.

17 января. (ТАСС).

Обращение Хо Ши Мина к правительствам всех стран мира

ПЕКИН, 18 января. (ТАСС). Агентство Синьхуа передает обращение президента демократической республики Вьетнам Хо Ши Мина, с которым он обратился к правительствам всех стран мира. Это обращение получено Центральным народным правительством Китайской народной республики. В обращении президента Хо Ши Мина говорится:

Демократическая республика Вьетнам была основана после августовской революции 1945 года, свергнувшей японский режим и французских империалистов во Вьетнаме.

2 сентября 1945 года Временное правительство демократической республики Вьетнам провозгласило независимость народа Вьетнама. 3 марта 1946 года вьетнамское Национальное собрание избрало вьетнамское правительство.

23 сентября 1945 года французская колониальная армия атаковала южную часть Вьетнама, а позже французские империалисты и Вьетнам подписали предварительное соглашение от 6 марта 1946 года и временный договор от 14 сентября 1946 года, но французские колонизаторы вопреки стремлениям французского народа к миру продолжали вести несправедливую войну. Они также создали марионеточное правительство Бао Дая, пытаясь использовать его в качестве орудия для захвата Вьетнама и обмана народов всего мира.

В целях защиты независимости родины вьетнамская народная армия ведет героическую борьбу против французских колонизаторов и с каждым днем приближается к окончательной победе. По прошествии нескольких лет войны сопротивления Вьетнам завоевал симпатию и поддержку народов всего мира.

Правительство демократической республики Вьетнам заявляет правительствам всех стран, что оно является единственным законным правительством вьетнамского народа. В обращении выражается готовность правительства демократической республики Вьетнам установить дипломатические отношения с правительством любой страны, которое пожелает сотрудничать с ним на основе равенства, уважения национального суверенитета и территории с тем, чтобы защищать всеобщий мир и демократию.

ПРЕДВАРИТЕЛЬНЫЕ ИТОГИ ВЫБОРОВ В КОЛЛЕГИЮ ВЫБОРЩИКОВ ПРЕЗИДЕНТА ФИНЛЯНДИИ

ХЕЛЬСИНКИ, 18 января. (ТАСС). Вчера закончились выборы в коллегию выборщиков президента Финляндии (выборы президента состоятся 15 февраля. — Ред.)

По предварительным данным, результаты выборов в коллегию выборщиков (избирается 300 выборщиков. — Ред.) следующие: Демократический союз народа Финляндии (ДСНФ) получил 65 мест в коллегии выборщиков (324.919 голосов); социал-демократы — 65 мест (332.687 голосов); коалиционная и прогрессивная партии — 71 место (412.577 голосов); аграрный союз — 63 места (296.760 голосов); шведская народная партия — 24 места (131.386 голосов); прогрессивная партия и «народная» партия центра — 12 мест. (В некоторых избирательных округах прогрессивная партия блокировалась с коалиционной партией, в некоторых же — с «народной» партией центра. — Ред.).

Точных данных о проценте избирателей, принявших участие в голосовании, нет. По предварительным данным, он составляет 61—62 процента. В Хельсинки голосовало 72 процента избирателей.

Тайная военная организация в Западной Германии

ПРАГА, 17 января. (ТАСС). Чехословацкое телеграфное агентство передает из Франкфурта-на-Майне:

Как сообщает корреспондент Чехословацкого телеграфного агентства, в Западной Германии существует тайная организация «Брудершафт», наподобие организации «Консул», существовавшей в Германии после первой мировой войны. Целью этой организации является демилитаризация Западной Германии и ревизия восточной границы Германии. В организацию принимаются только крупные военные специалисты и лица, занимающие руководящее положение в экономической и политической жизни Западной Германии. Организация финансируется западно-германской тяжелой промышленностью. Возглавляет организацию генерал фон Мантейфель. Другим видным членом организации является маршал фон Рундштедт, заявивший, что «возрождение германской армии должно произойти уже в текущем году».

Генералы Губер и Мантейфель выработали для премьер-министра западно германского марионеточного государства Аденауэра план восстановления германской армии. Подобные действия германских генералов основаны на желании американцев «пополнить знания» бывших гитлеровских военных специалистов. Военное министерство США недавно пригласило в Вашингтон группу немецких военных специалистов для ознакомления их с достижениями военной науки со времени капитуляции гитлеровской Германии. Все немецкие военные специалисты, зарегистрированные американцами в Тризонии, получили недавно анкеты с вопросами об их военном опыте. Не совсем ясно, кто является фактическим главой организации «Брудершафт». Вероятнее всего—генерал Гальдер, разработавший недавно для США «план обороны Рейнской области». Нити закулисного руководства организации ведут к западно-германской и даже международным объединениям тяжелой промышленности. В этом отношении интересно отметить связи между западногерманскими и шведскими промышленниками.

АДЕНАУЭР ОБСУЖДАЕТ С ГИТЛЕРОВСКИМИ ГЕНЕРАЛАМИ ПЛАНЫ СОЗДАНИЯ ЗАПАДНО- ГЕРМАНСКОЙ АРМИИ

НЬЮ-ЙОРК, 18 января. (ТАСС). Корреспондент газеты «Нью-Йорк таймс» во Франкфурте-на-Майне сообщает, ссылаясь на достоверные источники, что 18 генералов и штабных офицеров бывшей гитлеровской армии «консультируют» Аденауэра по вопросам перевооружения. По словам корреспондента, гитлеровские генералы установили контакт с Аденауэром после создания боннского правительства. Эти милитаристы, пишет корреспондент, договорились о том, что западно-германская армия должна быть хорошо обучена и всецело оснащена США.

Далее корреспондент сообщает, что, по мнению офицеров, США и Англия должны предоставить поддержку с воздуха сухопутным силам Западной Германии. По словам корреспондента, генерал-лейтенант бывшей гитлеровской армии фон Мантейфель пользуется «особенным влиянием» у Аденауэра.

ИНДИЙСКИЙ ВОЕННЫЙ СУД ПРИГОВОРИЛ К СМЕРТИ 108 КРЕСТЬЯН

ЛОНДОН, 18 января. (ТАСС). Газета «Дейли уоркер» публикует сообщение о том, что 22 января 13 хайдарабадских (Хайдарабад — индийское княжество. — Ред.) крестьян должны быть повешены «в результате судебного фарса, организованного индийским правительством», и что всего приговорено к смерти 108 крестьян.

В сообщении также говорится, что член английского парламента независимый лейборист Притт получил 17 января телеграмму от секретаря Всеиндийского конгресса профсоюзов, который просит его вмешаться в это дело с тем, чтобы приостановить казни.

Газета «Дейли уоркер» в редакционной статье заявляет: «Процесс, организованный военными властями, является судебным фарсом. В чем заключается их вина? Некоторое время тому назад крестьяне одного из районов Хайдарабада захватили землю с тем, чтобы взрастить урожай, дабы не умереть с голоду. Когда войска низама (правителя. — Ред.) Хайдарабада, деспота-князя, попытались возвратить землю помещикам, крестьяне оказали им сопротивление». Газета призывает спасти приговоренных к смерти крестьян Хайдарабада.

ВВЕДЕНИЕ ОСАДНОГО ПОЛОЖЕНИЯ В ЭРИТРЕЕ

ЛОНДОН, 17 января. (ТАСС). Как передает корреспондент агентства Рейтер из Асмары, 14 января в городах Асмара и Декамере (Эритрея) возникли крупные волнения. В Декамере введено осадное положение. Эритрейцы бросили в центре города несколько ручных гранат.

В Асмаре эритрейцы забросали гранатами итальянский бар и ряд домов итальянцев.

В Асмаре 16 января было убито 3 человека.

Новые волнения произошли вечером 15 января, когда итальянец — владелец бакалейной лавки в центре Асмары убил эритрейца.

Уход представителей СССР и стран народной демократии с заседания комиссии ООН

НЬЮ-ЙОРК, 18 января. (ТАСС). 18 января представители Советского Союза и стран народной демократии, протестуя против незаконного присутствия представителя гоминдановской группы, покинули заседание комиссии по вопросам экономики и труда Экономического и Социального совета ООН.

ОТВЕТЫ ЧЖОУ ЭНЬ-ЛАЯ ПРАВИТЕЛЬСТВАМ ИЗРАИЛЯ, АФГАНИСТАНА И ФИНЛЯНДИИ

ПЕКИН, 17 января. (ТАСС). Агентство Синьхуа передает, что от имени Центрального народного правительства Китайской народной республики министр иностранных дел Чжоу Энь-лай послал министру иностранных дел Израиля Моше Шерток, министру иностранных дел Афганистана Али Мухаммеду и министру иностранных дел Финляндии Карлу Энкелю ответные телеграммы, в которых он приветствует решения правительств этих стран установить дипломатические отношения с Китайской народной республикой.

НА ПРОЦЕССЕ 118 ГРЕЧЕСКИХ ДЕЯТЕЛЕЙ ПРОФСОЮЗОВ

АФИНЫ, 17 января. (ТАСС). На процессе 118 деятелей профсоюзов защита опротестовала обвинительное заключение, как незаконное, поскольку оно опирается на те статьи декрета о чрезвычайных мерах охраны порядка, действие которых временно приостановлено указом правительства.

Суд решил приостановить слушание дел обвиняемых, оставив в тюремном заключении 9 женщин и 6 мужчин и отпустив остальных обвиняемых на поруки.

ПРОВОКАЦИОННЫЙ НАЛЕТ НА ЗДАНИЕ ДИРЕКЦИИ ЖЕЛЕЗНЫХ ДОРОГ ГЕРМАНСКОЙ ДЕМОКРАТИЧЕСКОЙ РЕСПУБЛИКИ

БЕРЛИН, 18 января. (ТАСС). По сообщению агентства АДН, вчера вечером отряд западно-берлинской полиции в составе 150 человек произвел провокационный налет на здание дирекции железных дорог Германской демократической республики, расположенное на Шенебергер Уфер, в американском секторе Берлина. Во время этого налета западно-германские полицейские применили грубые насилия. Они принуждали всех лиц, находившихся в здании, покинуть помещение.

Этот провокационный налет был совершен в тот момент, когда в здании только что закончилось профсоюзное собрание.

В сообщении указывается далее, что предлогом для провокации послужило указание финансового отдела западно-берлинского «магистрата», стремящегося незаконно завладеть этим зданием.

Забастовка горняков в США

НЬЮ-ЙОРК, 18 января. (ТАСС). Как сообщает печать, неофициальная забастовка горняков на битуминозных шахтах распространилась на шесть штатов. В настоящее время бастуют свыше 79 тысяч горняков. Забастовка охватила, в частности, угольные шахты, принадлежащие стальным компаниям. Представители бастующих посетили другие шахты и обратились с призывом к шахтерам присоединиться к забастовке, требуя заключения нового коллективного договора, предусматривающего повышение заработной платы и увеличение пособий по социальному обеспечению.

Предприниматели пытаются заставить забастовщиков возобновить работу, моря их голодом. Так, филиал компании «Юнайтед Стейтс стил» отказался предоставить дальнейший кредит горнякам на закупку продовольствия в магазинах компании.

«Дейли уоркер» опубликовала статью руководителя компартии штата Пенсильвания Нельсона, который призывает всех членов профсоюзов образовать единый фронт, чтобы помочь горнякам добиться удовлетворения их требований.

МИНИСТР ИНОСТРАННЫХ ДЕЛ ГВАТЕМАЛЫ ОПРОВЕРГ АНГЛИЙСКУЮ ВЫДУМКУ

НЬЮ-ЙОРК, 18 января. (ТАСС). Как передает корреспондент агентства Юнайтед Пресс из Гватемалы, министр иностранных дел Гватемалы Гонсалес Аревало высмеял опубликованные в Лондоне утверждения издателя английского журнала «Интеллидженс дайджест» о том, что «советские разведчики» создали в Гватемале... «секретную» базу подводных лодок и установили радиостанции, которые могут осуществлять связь с Москвой.

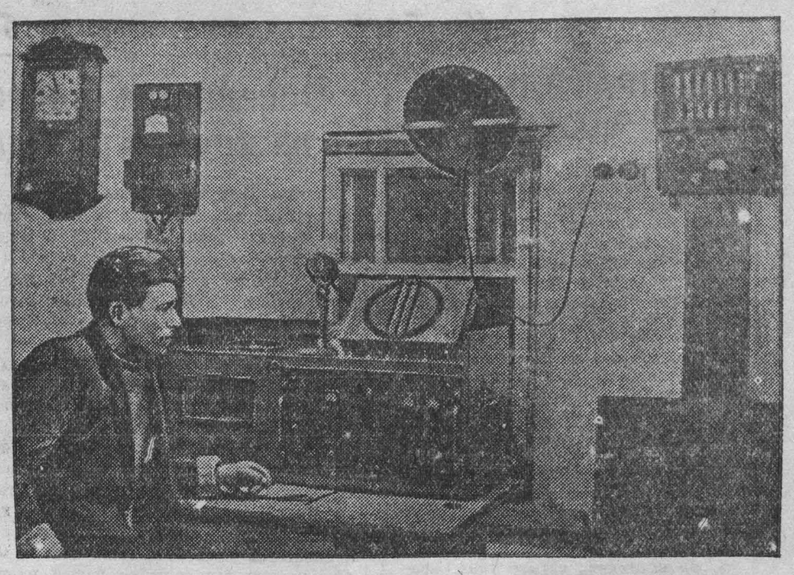

Радиоузел колхоза «Первый шаг», Топкинского района. Радиоузел питается от собственной гидроэлектростанции. Снимок Х. Есиева.

По родному Кузбассу

НОВЫЕ ОЧАГИ КУЛЬТУРЫ В ПРОКОПЬЕВСКЕ

ПРОКОПЬЕВСК. (Корр. «Кузбасса»). Нынче весною в Прокопьевске начнется строительство двух новых крупных очагов культуры — городского театра и Дворца культуры трудовых резервов.

Строительная площадка под здание театра уже избрана и отведена. На планировку ее и закладку фундамента здания отпущено два миллиона рублей. Стоимость всего здания обойдется в 9—10 миллионов рублей. Зрительный зал театра рассчитан на 800 мест.

Дворец культуры трудовых резервов будет один из самых больших зданий в городе. Зрительный зал его рассчитан на 750 мест, предусмотрено устройство просторных помещений для кружковой работы. В спортивных залах дворца можно будет проводить не только тренировочные занятия, но и соревнования по гимнастике и играм.

На начало работ по строительству дворца отпущено 4,5 млн. рублей.

КОЛХОЗНИКИ — ЗРИТЕЛИ ОБЛДРАМТЕАТРА

Кемеровский областной драматический театр имени Луначарского решил организовать в этом году для колхозников и интеллигенции Кемеровского района ряд целевых спектаклей. Первый такой спектакль прошел в начале января. Он был приурочен к «Дню интеллигенции» Кемеровского сельского района. Артисты драмтеатра показали участникам праздника пьесу П. Павленко «Счастье». Следующий спектакль состоится в ближайшее воскресенье. К зданию театра в этот день под'едут на автомашинах сотни колхозников, учителей, агрономов, чтобы провести свой воскресный отдых за просмотром пьесы советских драматургов братьев Тур «Особняк в переулке».

РАДИОПРИЕМНИКИ В ДОМАХ КОЛХОЗНИКОВ

ТЯЖИН. (Корр. «Кузбасса»). В районе с каждым днем расширяется сеть радиофикации. Только за последние два с половиной месяца колхозы, учреждения и трудящиеся сел вновь приобрели и установили 38 радиоприемников.

Колхозники сельхозартели «Ударник», Ключевского сельсовета, тов. Гетман, председатель сельпо тов. Глушков, директор маслозавода тов. Ураев и учителя сельских школ тт. Федоров и Радченко не только приобрели радиоприемники, но и оказывают большую помощь партийным и советским организациям по внедрению радио в быт колхозников.

Коллектив рабочих и служащих Даниловского леспромхоза (директор тов. Коробейников) построил радиоузел мощностью на 150 радиоточек.

СЕЛЬСКИЕ ЛЕКТОРИИ

В течение немногих лет село Власково, Яшкинского района, неузнаваемо изменило свой облик. В центре села выстроены: здание семилетней школы, детский дом, клуб, медпункт, магазин, колхозная контора, на окраине села — зерносушилка, несколько скотных дворов. Запланировано строительство электростанции.

В селе вырос целый отряд трудовой интеллигенции. Учителя и воспитатели детского дома, работники медпункта и клуба ведут активную воспитательную работу среди населения. Лекции и доклады, читательские конференции и беседы заняли видное место в жизни села.

На днях здесь организован сельский лекторий. Он об'единяет 8 человек. Руководителем лектория является учитель Басов.

В настоящее время сельский лекторий готовит цикл лекций на тему: «26 лет без Ленина, под водительством Сталина, по ленинскому пути».

ЭКЗАМЕНАЦИОННАЯ СЕССИЯ В ГОРНОМ ТЕХНИКУМЕ

Закончилась академическая учеба первого семестра учебного года в Прокопьевском горном техникуме. С 10 по 25 января на всех четырех курсах проходит экзаменационная сессия. 1800 учащихся разных специальностей — геологи, обогатители, горные электромеханики, маркшейдеры, будущие техники шахтового транспорта, плановики-экономисты угольной промышленности — держат экзамены по 5—6 предметам.

Преподавательский коллектив техникума оказывает учащимся помощь в усвоении пройденного материала — организует дополнительные занятия и консультации с учащимися. Читальные залы и библиотеки подготовили литературу по экзаменационным предметам.

После экзаменационной сессии начнутся двухнедельные зимние каникулы, после которых учащиеся 4-го курса раз'едутся по угольным бассейнам нашей страны для прохождения преддипломной практики.

В прокуратуре

РАСХИТИТЕЛИ ГОСУДАРСТВЕННОГО ИМУЩЕСТВА

За последнее время участились случаи хищения угля из вагонов, прибывающих на станции Кемерово и Правотомск.

Известно, что перевозимые по железным дорогам грузы являются государственным имуществом и охраняются законом как общественная, социалистическая собственность. Лица, виновные в хищении таких грузов, привлекаются к уголовной ответственности по Указу Президиума Верховного Совета Союза ССР от 4 июня 1947 года «Об уголовной ответственности за хищение государственного и общественного имущества».

Прокуратура Топкинского участка Томской ж. д. раскрыла ряд нарушений этого Указа. Так, на станции Правотомск были задержаны в разное время с похищенным углем Н. М. Трофимов — человек без определенных занятий и Д. П. Денисов. На ст. Кемерово пытались взять уголь из вагонов П. И. Чернецкая и Н. Ф. Ситникова. Их также задержали.

Нарушители привлечены к уголовной ответственности. Линейный суд Томской ж. д. в соответствии с Указом Президиума Верховного Совета СССР от 4 июня 1947 года приговорил каждого к 7 годам лишения свободы.

А. Баранов.

Ответственный редактор А. БАБАЯНЦ.

ОБЛДРАМТЕАТР ИМ. ЛУНАЧАРСКОГО

20 января — «ЛЮБОВЬ ЯРОВАЯ».
21 января — «СЧАСТЬЕ».
Начало спектаклей в 8 часов вечера.

24 января в помещении драматического театра состоится конференция зрителей. Вход по пригласительным билетам.
Начало в 8 часов вечера.

КИНОТЕАТР «МОСКВА»

Сегодня — Большой зал
«ВЕЛИКИЙ ПЕРЕЛОМ».
Сеансы: 12, 2, 4, 6, 8, 10 час.
Малый зал — «БЕРЛИН».
Сеансы: 1, 3, 5, 7, 9, 10-30.

ТРЕБУЕТСЯ:

Машинистка редакции газеты «Кузбасс». Обращаться: отдел кадров.

Артель «Пищепром» принимает заказы на изготовление растительного масла из сырья заказчиков.
Обращаться: гор. Кемерово, ул. Омская, № 59.

Тресту «Облкемеровоуголь» облтопа для работы в аппарате и на шахтах требуются горные инженеры, техники и главные бухгалтеры. Обращаться: Кемерово, Профсоюзная, 10. Телефон 19-11.

ОТКРЫТА ПОДПИСКА
НА ОБЛАСТНУЮ ГАЗЕТУ МОЛОДЕЖИ КУЗБАССА

„КОМСОМОЛЕЦ КУЗБАССА“

орган Кемеровского областного и городского комитетов ВЛКСМ.

«КОМСОМОЛЕЦ КУЗБАССА» будет выходить с 1 февраля 1950 г. три раза в неделю.

ПОДПИСНАЯ ПЛАТА:

С 1 февраля до конца года	28 руб. 60 коп.
На 6 месяцев	15 руб. 60 коп.
На 3 месяца	7 руб. 80 коп.
На 1 месяц	2 руб. 60 коп.

Подписка принимается во всех почтовых отделениях и всех отделениях «Союзпечати».

МОЛОДЕЖЬ КУЗБАССА! ПОДПИСЫВАЙСЯ НА СВОЮ ГАЗЕТУ!

КЕМЕРОВСКАЯ ОБЛАСТНАЯ КОНТОРА «ГЛАВКИНОПРОКАТ»
выпускает на экраны кинотеатров Кузбасса новый научно-популярный

„КИНОСБОРНИК № 23“

и новый документальный фильм
(цветной)

„32-й ОКТЯБРЬ“

В составе фильма:
1. Плоды колхозного труда.
2. Защита полевых культур от вредных насекомых.
3. Чудесное зрение.
4. Наука и техника.
5. Айлама.

Выпускаются повторные копии картин
«АРШИН МАЛ-АЛАН», «СИБИРЬ СОВЕТСКАЯ».

ХРОНИКА: 1. Новости дня № 59—60, 1949 г. 2. Сибирь на экране № 47—48, 1949 г., № 1, 1950 г.

1 Адрес редакции и издательства: г. Кемерово, ул. Сталина, № 74 Телефоны: ответственного редактора — 2-24; зам. редактора — 4-35, отв. секретаря — 2-53, отделов: партийного и пропаганды—8-63; промышленности и транспорта — 2-37; угольного и культурно-бытового — 15-36; сельскохозяйственного — 4-57, отдела писем трудящихся — 11-52; прием информаций — 17-28; бухгалтерии — 1-21; директора типографии — 3-96, отдела об'явлений — 14-21.

ОП00035. г. Кемерово, тип. газ. «Кузбасс». Тираж 100.000. Заказ № 1018.