Пролетарии всех стран, соединяйтесь!

Кузбасс

Орган Кемеровского обкома и горкома ВКП(б) и областного Совета депутатов трудящихся

№ 13 (6770). | ВТОРНИК, 17 ЯНВАРЯ 1950 года. | Цена 20 коп.

СЕГОДНЯ В НОМЕРЕ:

1 СТРАНИЦА

Передовая — Подготовка к выборам в Верховный Совет СССР и задачи печати.

Социалистическое соревнование в честь выборов в Верховный Совет СССР.

Угольные комбайны — на полную мощность.

День Родины.

2 СТРАНИЦА

Колхозу «Ударник полей» — 20 лет.

Из летописи колхоза.

Я. Северный — Новые горизонты.

3 СТРАНИЦА

Поток приветствий товарищу И. В. Сталину в связи с 70-летием.

В ВЦСПС о развертывании политико-массовой работы профсоюзов в связи с предстоящими выборами в Верховный Совет СССР.

Кузбасс готовится к выборам в Верховный Совет СССР.

А. Ханов. — Спустя четыре года.

А. Ниязов. — 25 лет Узбекской ССР.

4 СТРАНИЦА

В Совете Безопасности.

Нота польского правительства правительству Франции.

По родному Кузбассу.

ПОДГОТОВКА К ВЫБОРАМ В ВЕРХОВНЫЙ СОВЕТ СССР И ЗАДАЧИ ПЕЧАТИ

Волнующие дни переживает наша Родина. Советский народ готовится к выборам в Верховный Совет СССР. Все шире и шире развертывается избирательная кампания. Большую роль в ней предстоит сыграть большевистской печати. К ее голосу будут прислушиваться миллионы избирателей, как к голосу своей родной партии Ленина—Сталина.

Советская печать пользуется безграничным доверием народа, ибо это самая свободная, правдивая, массовая печать в мире. Свобода печати является одним из величайших завоеваний советского народа, гарантированных Сталинской Конституцией.

Свобода печати в нашей стране, как солнечный день от темной ночи, отличается от пресловутой буржуазной «свободы печати», о которой В. И. Ленин писал, что это «...Есть **свобода для богачей** покупать и подкупать прессу, **свобода богачей** спаивать народ сивухой буржуазной газетной лжи». О какой свободе печати можно говорить, например, в США, где почти все газеты, журналы, издательства находятся в руках нескольких крупнейших капиталистических монополий. Насквозь лживая, продажная буржуазная пресса глубоко чужда и враждебна трудящимся массам, она целиком служит интересам капиталистических монополий, является рупором империалистических поджигателей новой войны.

Советский народ широко пользуется правом свободы печати. Печать в нашей стране растет и крепнет, сила ее в непрерывной, прочной, все возрастающей связи с массами, она служит ярким выражением советской социалистической демократии.

Велики и многогранны задачи печати в избирательной кампании. Газеты обязаны систематически и глубоко раз'яснять великие принципы Сталинской Конституции, «Положение о выборах в Верховный Совет СССР», основные принципы советской избирательной системы, порядок составления списков избирателей, образования избирательных округов и участков, выставления кандидатов в депутаты и порядок голосования.

Каждый день приносит нам множество примеров, ярко отражающих превосходство социалистической системы хозяйства, советского государственного и общественного строя. Советский народ подходит к выборам с огромными победами, успешно выполняя и перевыполняя план послевоенной пятилетки.

На необ'ятных просторах нашей Родины — от Балтийского моря до Тихого океана, от Арктики до Памира — развернулось гигантское строительство. Встали из руин и пожарищ возрожденные после войны города и села, заводы и колхозы. За 3 года и 9 месяцев послевоенной пятилетки восстановлено, построено и введено в действие свыше 4 600 государственных промышленных предприятий. Меняется облик наших городов и сел. Наши колхозы и совхозы собрали в истекшем году урожай выше, чем в 1940 году. Успешно осуществляется сталинский план преобразования природы, полезащитные полосы заняли уже более полумиллиона гектаров степей, преграждая путь губительному суховею: орошаются пустыни, осушаются болота, регулируются, изменяются русла рек, все дальше и дальше на север продвигается зона культурного земледелия. Земля щедро открывает все новые и новые сокровища, становится все плодородней и послушней воле человека.

Все эти победы — дело рук советских людей. Наш свободолюбивый, талантливый народ, народ-герой, народ-победитель спас человечество от фашистского порабощения и показывает чудеса героизма в мирном созидательном труде. В советской стране труд стал делом чести, славы, доблести и геройства. Трудовая доблесть стала у нас массовым явлением.

Отразить во всей широте, во всем величии достижения социалистического строительства, наши успехи, показать сколько талантов из народа вызвала к жизни наша сталинская эпоха, творческий созидательный труд советских людей, их славные патриотические подвиги, показать духовный облик советского человека — строителя коммунизма — какая это увлекательная и благородная задача нашей печати!

С другой стороны, следует показать, как все больше и больше капиталистический мир вползает в экономический кризис, какие тяжкие бедствия, безработицу, нищету, голод терпят трудящиеся массы в капиталистических странах.

Велики внешнеполитические успехи социалистического государства. Никогда на протяжении всей истории наша Родина не имела столь справедливых и хорошо устроенных государственных границ, не была окружена столь дружественными к нашему государству странами. Сталинская внешняя политика Советского правительства — политика мира — отвечает интересам трудящихся всех стран. Советский Союз стоит во главе растущего и крепнущего лагеря демократии и социализма, он борется за мир во всем мире, против империалистических поджигателей новой войны.

Всемирно-исторические победы нашей Родины завоеваны под руководством коммунистической партии, под водительством нашего гениального вождя и учителя великого Сталина. Партия большевиков— ум, честь и совесть нашей эпохи, вдохновитель и организатор всех наших побед. Важнейшая задача печати — ярко и всесторонне освещать роль партии, как руководящей и направляющей силы советского народа, рассказать о том, как в послевоенный период партия обеспечила мощный под'ем народного хозяйства, повышение материального и культурного уровня жизни рабочих, колхозников, интеллигенции и уверенно ведет советский народ к достижению великой цели — построению коммунистического общества. Нужно показывать силу морально-политического единства советского народа, силу животворного советского патриотизма, силу нерушимой дружбы народов, великого содружества наций в Советском Союзе, давшего возможность развернуть все творческие силы больших и малых народов.

В поле зрения газет должны постоянно находиться все вопросы избирательной кампании, начиная с организационных. Составление списков избирателей, организация избирательных участков и агитпунктов при них, подбор и инструктирование агитаторов, снабжение агитпунктов литературой, оборудование их — все это не может не интересовать газету. Следует уделять особое внимание идейному содержанию работы агитколлективов и агитаторов, освещать опыт работы лучших агитколлективов, агитпунктов, агитаторов. Надо вооружать многочисленную армию агитаторов и пропагандистов интересными материалами для бесед и докладов, материалами, построенными на живых, близких примерах из местной жизни. А этих примеров множество в каждом городе, в каждом селе и районе. Уметь все это обобщить, ярко, образно, убедительно показать на местных примерах зримые черты коммунизма — первейший долг газеты.

Ответственные задачи избирательной кампании требуют дальнейшего повышения идейного уровня газет, укрепления и умножения их связей с массами. Дело чести каждой газеты — быть на уровне этих задач, проявлять максимум инициативы, полнее удовлетворять запросы и интересы различных групп своих читателей.

Пропагандистские статьи, консультации, ответы на вопросы читателей, яркие страницы об успехах социалистического строительства, очерки, факты, цифры, свидетельствующие о наших достижениях, рассказы советских людей о своей жизни и труде под солнцем Сталинской Конституции — все многообразие газетных форм следует использовать для полного и всестороннего освещения всех вопросов избирательной кампании.

Печать обязана строго стоять на страже интересов избирателей, вскрывать случаи нарушения советской демократии, добиваться точного соблюдения избирательного закона. Нужно своевременно и правильно реагировать на критические замечания и предложения, которые высказываются избирателями в беседах с агитаторами, в выступлениях на предвыборных собраниях, при встречах с кандидатами в депутаты. Поддерживая справедливую критику недостатков в работе советских и хозяйственных органов, газеты должны добиваться действенности этой критики.

Подготовка к выборам в Верховный Совет СССР проходит в обстановке огромного политического и производственного под'ема масс. Газеты призваны быть пропагандистами и организаторами этого нового мощного под'ема социалистического соревнования тружеников города и села, во-время подмечать, поддерживать все новое, передовое, прогрессивное.

Печать является важнейшим рычагом партийных организаций в руководстве избирательной кампанией. Обязанность печати — еще больше укреплять духовные нити, которые связывают партию с народом, всей своей силой коллективного агитатора, пропагандиста и организатора масс способствовать успешному проведению избирательной кампании, дальнейшему укреплению могущества нашей Родины.

Освещение подготовки к выборам — важнейшая политическая задача большевистской печати, и эту задачу она, несомненно, выполнит с честью.

(Передовая «Правды» за 15 января).

Прием И. В. Сталиным посла Индии г-на С. Радхакришнан

14 января Председатель Совета Министров СССР И. В. Сталин принял Посла Индии г-на С. Радхакришнан.

На приеме присутствовал Министр Иностранных Дел СССР А. Я. Вышинский.

(ТАСС).

Социалистическое соревнование в честь выборов в Верховный Совет СССР

У ГОРНЯКОВ БОЧАТСКОГО РАЗРЕЗА

БЕЛОВО. (Корр. «Кузбасса»). Коллектив Бочатского угольного разреза Указ о выборах в Верховный Совет СССР встретил большой производственной и политической активностью. В день опубликования Указа он выполнил полтора суточных задания.

Досрочно завершив прошлогодний государственный план, горняки разреза намного снизили зольность и себестоимость угля. В 1950 году они обязались выполнить годовой план к 10 декабря, повысить производительность труда на 20 процентов, снизить зольность угля еще на полпроцента и сэкономить полтора миллиона рублей.

Первые дни нового года показали, что молодой коллектив разреза держит свое слово с честью. Задание по угледобыче в первой декаде он выполнил на 123 процента. Во главе его идут машинисты экскаваторов тт. Сарапулов, Ищенко, Боков, смены горных мастеров тт. Коростелева и Л. Сарапулова.

Призыв киселевских шахтеров досрочно, ко дню выборов, закончить выполнение квартального плана нашел среди горняков разреза живейший отклик. В ознаменование выборов они приняли новые, повышенные обязательства: завершить квартальный план угледобычи к 10 марта и выдать до конца месяца сверх задания несколько эшелонов топлива. План вскрышных работ угольщики решили выполнить также к 10 марта. В первом квартале стоимость тонны угля будет намного снижена и за этот счет сэкономлено 700 тысяч рублей.

Среди горняков разреза широко развернулось соревнование за выполнение почетных обязательств.

Слово осинниковских шахтеров

ОСИННИКИ. (Корр. «Кузбасса»). С большим воодушевлением встретили Указ Президиума Верховного Совета СССР трудящиеся шахт и предприятий треста «Молотовуголь». На состоявшихся собраниях и митингах горняки, поддерживая призыв киселевцев, взяли конкретные обязательства по сверхплановой добыче угля.

— День выборов, — сказал начальник передового участка шахты «Капитальная» тов. Авдиенко,—мы ознаменуем выдачей на-гора сверхпланового топлива. В январе наш участок даст полэшелона угля и сэкономит государству около 9 тысяч рублей.

В честь предстоящих выборов коллектив шахты № 4, став на стахановскую вахту, решил выдать в течение 1950 года несколько эшелонов сверхпланового угля, значительно снизить его зольность, повысить производительность труда на 5 процентов и дополнительно пройти 200 погонных метров главнейших направлений.

Начальник 2-го участка шахты № 4 тов. Белевец на митинге заявил:

— Мы не пожалеем сил, чтобы встретить день выборов высокими производственными показателями. Нашим подарком Родине будет полтора эшелона угля сверх плана.

Карболитчики борются за качество продукции

Рабочие второго цеха Кемеровского завода «Карболит» встали на стахановскую вахту, посвященную выборам в Верховный Совет СССР. Сейчас на раскомандировках, одновременно с обсуждением текущих результатов стахановской вахты, карболитчики знакомятся с газетным материалом о подготовке трудящихся Советского Союза к знаменательному дню—12 марта.

Работа коллектива цеха № 2 с начала нового года отличается ритмичностью. В дни вахты в честь выборов в Верховный Совет СССР здесь решили закрепить этот успех и впредь изо дня в день трудиться без малейших перебоев.

Основное внимание карболитчики второго цеха (начальник цеха тов. Бухонов) уделяют повышению качества продукции. В этом многие участки уже имеют определенные сдвиги. В последнее время в цехе лишь 34—40 процентов продукции получали отличную оценку. В первые дни вахты в смене, руководимой тов. Герасименко выпуск продукции высших сортов достиг 52 процентов. Эта смена выполняет программу на 104 процента.

Прессовщицы-стахановки тт. Дудник, Павловская, Богомолова и Батурова дали слово ко дню выборов притти с перевыполнением своих производственных заданий на 10 процентов и 70 процентов продукции выпускать высокосортной.

Накануне ленинских дней

Центральный райком партии города Кемерово выделил большую группу товарищей из партийного актива для читки лекций и докладов на промышленных предприятиях и в учреждениях города в связи с 26-й годовщиной со дня смерти Владимира Ильича Ленина. Во многих парторганизациях проведены инструктивные семинары по подготовке к ленинским дням.

В парткабинете райкома ВКП(б) организована выставка литературы к ленинским дням, введено дежурство консультантов. Здесь агитаторы, пропагандисты, лекторы и докладчики в любое время могут получить нужную консультацию и литературу.

С 20 по 22 января на всех предприятиях и учреждениях состоятся торжественно-траурные собрания. На этих собраниях лекторы и докладчики сделают доклад на тему: «26 лет без Ленина по ленинскому пути под руководством товарища Сталина».

* * *

ТОПКИ. (По телефону). Бюро районного комитета партии наметило мероприятия по проведению 26-й годовщины со дня смерти Владимира Ильича Ленина. Райком партии утвердил 144 докладчика.

В клубах, избах-читальнях, в партийном кабинете организованы витрины книг о Ленине и фотомонтажи. Агитаторы и читчики газет на десятидворках проводят беседы о жизни и деятельности В. И. Ленина. Уже проведено большое количество бесед по тематике, рекомендованной областным комитетом ВКП(б). 21 января намечено провести районное торжественно-траурное заседание, на котором с докладом выступит секретарь райкома партии тов. Музычев.

* * *

БЕЛОВО. (Корр. «Кузбасса»). Агитпункты города готовятся к ленинским дням. При агитпункте цинкового завода организована выставка литературы В. И. Ленина. Художник клуба, агитатор тов. Полуребров вместе с другим агитатором подготовил два художественно-оформленных стенда, показывающих в фотографиях и документах жизнь и революционную деятельность создателя коммунистической партии, советского государства, вождя мирового пролетариата В. И. Ленина.

11 января в поселке цинкового завода создан еще один агитпункт. Партбюро утвердило агитколлектив в составе 30 человек. С агитаторами проведен семинар. Тема бесед агитаторов: «Сталин ведет нас по ленинскому пути».

Ленинград. Во всех цехах общежития завода имени Карла Маркса имеются красные уголки.

На снимке: в красном уголке 1-го молодежного общежития. На переднем плане — станочник комсомолец Николай Степанов.

Снимок И. Фетисова. (Фотохроника ТАСС).

В облпрофсовете

Президиум Кемеровского областного совета профсоюзов постановил: за лучшее выполнение в декабре 1949 года обязательств, взятых коллективами предприятий в социалистическом соревновании, присудить переходящие красные знамена областного комитета ВКП(б) и областного Совета депутатов трудящихся:

Коллективу рабочих, инженеров, техников и служащих треста «Анжероуголь» комбината «Кемеровуголь», перевыполнившему в декабре план по общей добыче угля, по коксующимся углям, по подготовительным выработкам, по производительности труда и снизившему зольность угля на 6,8 проц., передав знамя из треста «Ленинуголь» комбината «Кемеровуголь».

Коллективу рабочих, инженеров, техников и служащих Беловского цинкового завода, значительно перевыполнившему в декабре план и выполнившему план по производительности труда на 111 проц. На протяжении всего 1949 года завод работал ритмично, ежедневно перевыполняя план. Знамя Беловскому цинковому заводу передать со Сталинского алюминиевого завода.

Оставить переходящее красное знамя областного совета профсоюзов и областного управления сельского хозяйства **коллективу рабочих, инженеров, техников и служащих Кузедеевской машинно-тракторной станции Кузедеевского района**, выполнившему досрочно годовой план ремонта тракторов и прицепного инвентаря, давшему хорошее качество ремонта.

Отметить хорошую работу коллективов трестов: «Кузнецкуголь», «Сталинуголь», «Ленинуголь», «Кузнецкшахтстрой» и «Прокопьевскшахтстрой» и коллектива рабочих, инженеров, техников и служащих Кемеровского коксохимического завода.

Угольные комбайны — на полную мощность

Проходческие комбайны в Кузбассе

ПРОКОПЬЕВСК. (Корр. «Кузбасса»). Эксплоатационное опробование проходческого комбайна с прямым баром, конструкции инженера Лиференко, дало положительные результаты.

—Применение комбайна, — заявил руководитель группы механизации комбината «Кузбассуголь» тов. Иванов, — резко увеличивает темпы прохождения основных подготовительных выработок. Так, проходку основного штрека на всю длину выемочного угольного участка с комбайном можно закончить за один месяц. При ручном же труде на ту же работу затрачивается время до пяти месяцев.

Увеличение темпов проходки основных выработок открывает широкие возможности по воссозданию забойной линии очистного фронта.

Комбинат «Кузбассуголь» принимает комбайн конструкции Лиференко на техническое вооружение своих шахт. Сейчас происходит переоборудование двух врубовых машин тяжелого типа в проходческие комбайны.

В течение 1950 года на шахтах комбината предполагается создать и ввести в эксплоатацию 10 проходческих комбайнов.

За два цикла

БЕЛОВО. (Корр. «Кузбасса»). Начальник 4-го участка тов. Дегтярев, первым на шахте «Пионерка» освоивший управление комбайном Макарова, недавно побывал на передовых участках Ленинского рудника для обмена опытом работы.

В 1949 году горняки этого участка под руководством бригадира Гордеева научились хорошо управлять комбайном. В лаве длиной 83 метра бригада делала цикл за две смены и добывала до 220 тонн угля в сутки при норме 150. Сейчас на четвертом участке внедряется новый способ крепления, с которым тов. Дегтярев ознакомился у шахтеров Ленинска. По предложению тов. Гордеева сделана перестановка верхних баров на комбайне, что обеспечивает лучшую выемку угля. Идет борьба за два цикла в сутки.

На Киселевском углемашзаводе приступили к сборке угольного комбайна «Кузбасс». Сборку производит бригада тов. Котова. На снимке: на переднем плане — бригадир И. Котов и мастер Ф. Гутченко. Снимок В. Булычева.

День Родины

В честь выборов в Верховный Совет СССР

ВОССТАНОВИТЕЛИ ДНЕПРОГЭСА — НА СТАХАНОВСКОЙ ВАХТЕ

ЗАПОРОЖЬЕ. В районах Запорожского первого округа по выборам в Совет Союза со времени выборов в Верховный Совет СССР второго созыва произошли огромные перемены. Теперь Днепровская гидроэлектростанция имени В. И. Ленина по своей производительности — вновь, как и до войны, одна из крупнейших в стране. Многие предприятия также восстановлены и дают довоенное количество продукции.

Восстановлен и расширен город «Новое Запорожье». Его жилищная площадь на тысячи квадратных метров превышает довоенную. В городе работает троллейбус, которого не было до войны.

В округе развернулась массово-политическая работа в связи с подготовкой к выборам в Верховный Совет СССР. На Днепрострое открылся агитпункт парторганизации гидромонтажа. Более 400 агитаторов Днепростроя уже начали работу среди населения.

Коллектив Днепростроя стал на стахановскую вахту в честь выборов в Верховный Совет СССР.

В ГОРОДАХ И АУЛАХ ТУРКМЕНИИ

АШХАБАД. В городах и аулах республики в обстановке огромного политического под'ема проходят многолюдные собрания, посвященные выборам в Верховный Совет СССР. Десятки тысяч агитаторов, пропагандистов, членов республиканского Общества по распространению политических и научных знаний раз'ясняют избирателям основы советской избирательной системы, Сталинскую Конституцию.

Ярко, празднично украшаются помещения агитпунктов, избирательных участков. Для молодежи, которой предстоит впервые участвовать в выборах в Верховный Совет СССР, организованы кружки по изучению избирательного закона.

Новые, повышенные обязательства в честь выборов берут коллективы предприятий республики. Сотни работниц Ашхабадской шелкомотальной фабрики обязались выполнять ежедневно два—три сменных задания, добиться еще большей экономии сырья и средств.

НОВЫЕ КОЛХОЗЫ ИМЕНИ ЛЕНИНА

ЛЬВОВ, 14 января. (ТАСС). Свято чтут память Владимира Ильича Ленина хлеборобы области. Накануне 26-й годовщины со дня смерти В. И. Ленина в селах области проходят беседы и доклады, посвященные жизни и деятельности Ильича.

Становясь на колхозный путь, хлеборобы присваивают новым сельхозартелям имя Ленина. Крестьяне села Скварява, Красненского района, единодушно назвали свой колхоз имени Ленина.

Новые колхозы имени Ленина организованы за последние дни в селах Бутыни, Великомостовского района, Верхние Билки.

В КИНОСТУДИИ МОСФИЛЬМ

К 30-летию советской кинематографии одна из ведущих киностудий страны — Мосфильм выпускает новые художественные кинокартины.

Закончена работа над созданием первой и второй серий цветного художественного кинофильма «Падение Берлина» по сценарию П. Павленко и М. Чиаурели (постановщик фильма М. Чиаурели).

Завершена производством кинокартина из жизни колхозной Кубани «Кубанские казаки».

В павильонах студии снимаются последние кадры нового художественного цветного фильма «Жуковский» о жизни и научной деятельности отца русской авиации, великого ученого Н. Е. Жуковского.

(ТАСС).

Колхозная деревня на пути к коммунизму

КОЛХОЗУ „УДАРНИК ПОЛЕИ“—20 ЛЕТ

Из летописи колхоза

1929

Шел год великого перелома. Исторические решения XV с'езда партии — с'езда коллективизации — претворялись в жизнь. В глухой сибирской деревне Камысла крестьяне—бедняки и середняки все чаще и чаще поговаривали об организации колхоза.

В один из морозных дней декабря на организационное собрание пришло 13 домохозяев. Было решено об'единиться в колхоз и назвать его «Ударником полей».

1930

В колхоз пришли бедчяки и середняки. Многие из них не имели посевов, рабочего скота и сельскохозяйственного инвентаря.

Всяческие препятствия ставили кулаки. Они распространяли враждебные слухи, клеветали на колхозный строй, вредили. Но молодые колхозники шли своей дорогой.

1931

Год работы в колхозе принес первые победы. Колхозники получили по одному килограмму зерна на трудодень, и бывшие бедняки впервые перестали нуждаться в хлебе.

Артель пополнялась новыми членами. Все больше шло в колхоз середняков. Государство через машинно-тракторные станции оказывало помощь колхозу в обработке земли. Кулачество, как класс, на основе сплошной коллективизации, было ликвидировано.

1932

Страна завершила первый сталинский пятилетний план в четыре года. В деревне Камысла шла созидательная работа. Колхозники с каждым годом увеличивали производство товарного зерна. Урожаи поднялись до 50—60 пудов с гектара.

1933

Новые задачи встали перед колхозным крестьянством. Великий Сталин с трибуны первого с'езда колхозников-ударников призвал «...трудиться честно, делить колхозные доходы по труду, беречь колхозное добро...».

Это была большевистская программа дальнейшего укрепления колхозов, превращения всех колхозников в зажиточных, а колхозов— в большевистские.

1934

Если зерновое хозяйство шло в гору, то важная отрасль общественного хозяйства — животноводство находилось на низком уровне.

Товарищ Сталин на XVII с'езде партии поставил задачу: «Дело животноводства должны взять в свои руки вся партия, все наши работники партийные и непартийные...».

1935

В феврале 1935 года второй с'езд колхозников-ударников утвердил Устав сельскохозяйственной артели. Сталинский Устав стал основным законом колхозной жизни. Правильно сочетая общественные и личные интересы колхозников, он еще больше укрепил колхоз, явился новым шагом к культурной и зажиточной жизни.

1936

Советский народ принял новую Сталинскую Конституцию. Социалистическая промышленность с каждым годом давала все больше и больше тракторов, комбайнов и других сельскохозяйственных машин. На полях колхоза «Ударник полей» работали три трактора, комбайн. Труд хлебороба стал высокопроизводительным.

1937

Под солнцем Сталинской Конституции еще ярче зацвела колхозная жизнь. 12 декабря — день выборов в Верховный Совет СССР. Блок коммунистов и беспартийных одержал славную победу. Колхозники сельхозартели «Ударник полей» со всем народом встретили выборы новыми производственными успехами — выполнением производственных планов и поставок государству продуктов сельского хозяйства.

1938

Новый год был новой славной страницей в колхозной летописи. Общественное хозяйство артели росло, увеличивалась доходность трудодня, жизнь с каждым годом становилась все краше, все радостнее.

1939

Страна вступила в третью сталинскую пятилетку. Колхозники «Ударника полей» улучшали культуру земледелия и животноводства.

«Наше земледелие, — говорил товарищ Сталин на XVIII с'езде партии, — является, следовательно, не только наиболее крупным и механизированным, а значит и наиболее товарным земледелием, но и наиболее оснащенным современной техникой, чем земледелие любой другой страны».

Актив колхоза «Ударник полей» рассматривает план весеннего сева. На снимке (слева направо): зам. председателя колхоза М. Т. Уфимцев, председатель колхоза, Герой Социалистического Труда А. Н. Ермолов, председатель ревкомиссии А. А. Семенов, звеньевая, Герой Социалистического Труда М. Б. Долбня, Герой Социалистического Труда Л. В. Лебедева, Герой Социалистического Труда М. М. Долбня, Герой Социалистического Труда М. М. Шевченко, бригадир, Герой Социалистического Труда И. И. Веселов.

Снимок И. Иванова.

Новые горизонты

ВСЕГДА ВПЕРЕД

В колхозе «Ударник полей»—большой праздник. Колхозу исполнилось 20 лет.

В декабре 1929 года в жизни деревни Камысла произошли такие изменения, каких не знала история. Руководствуясь указаниями великого Сталина, бедняки и середняки Камыслы, возглавляемые сельскими коммунистами, порвали с нищенским единоличным хозяйством и твердо встали на колхозный путь.

Многое изменилось за эти годы в деревне Камысла. Рядом прошла железная дорога, построено депо. За линией железной дороги вырос благоустроенный поселок, районный центр.

...Обширный зал переполнен. Сюда пришли празднично одетые колхозники. Тут механики, трактористы, агрономы, зоотехники, полеводы, огородники, садоводы, строители. На стенах зала — диаграммы роста общественного хозяйства, они показывают победный путь колхоза. На фотографиях — знатные люди новой деревни: Герои Труда, орденоносцы.

В докладе председателя колхоза, Героя Социалистического Труда тов. Ермолова, в выступлениях колхозника тов. Плющикова, бригадира-орденоносца тов. Лыпдина, бригадира, Героя Социалистического Труда тов. Веселова, бригадира тов. Бутенко, садовода тов. Токарь показан славный путь колхоза, путь борьбы и побед. В их простых словах — сердечная благодарность великому Сталину за счастливую колхозную жизнь.

—Колхоз рождался в острой классовой борьбе бедноты и середняков с кулачеством, — вспоминает бригадир полеводства, кавалер ордена Ленина коммунист тов. Лыпдин. — Но мы верили в колхоз. Вперели шли коммунисты и комсомольцы.

В старой Камысле 250 единоличных хозяйств сеяли в полтора раза меньше, чем теперь сеет колхоз. Урожай на колхозных полях в три—четыре раза выше, чем собирали единоличники. Наши поля обрабатывают три гусеничных и два колесных трактора, убирают хлеба четыре комбайна и другие сложные машины. В старой же Камысле самыми сложными машинами были пароконный плуг и жатка, которая применялась больше в кулацких хозяйствах.

Выросла товарность хозяйства. В 1929 г. Камысла дала государству 21 тыс. пудов хлеба, в 1949 г. колхоз «Ударник полей» ссыпал в закрома государства 75 тыс. пудов.

Забота о будущем, стремление двигаться вперед — вот что характеризует сегодня деятельность колхоза, его полеводов, животноводов, огородников. В этом ярко выражается черта нового — жажда творчества, дерзания.

ВЫСОКУЮ АГРОТЕХНИКУ — НА ТЫСЯЧИ ГЕКТАРОВ

В наступившем 1950 году на всей площади зерновых свыше 2000 гектаров колхоз должен собрать не менее 150 пудов с гектара. Это в полтора раза выше среднего урожая 1949 года.

Сумеет ли колхоз за один год сделать такой шаг вперед в повышении урожайности? Ведь и 100-пудовый урожай, который достигнут в колхозе, — немалая победа.

—Мы уверены, что соберем по 150 пудов, — говорит председатель колхоза тов. Ермолов. — У нас есть опыт первой послевоенной пятилетки, когда мы в один год удваивали урожай.

Еще с лета 1949 года колхозники сделали немало для будущего урожая. Заготовлено 1500 гектаров земли, в основном пары троенные, вспаханные с предплужниками. На парах за лето проросло и при следующих вспашках уничтожено много сорняков.

Особую гордость колхоза составляют семена. Семена зерновых — сортовые, первой категории. Всхожесть 98—99 процентов.

—Сеять будем перекрестным способом, — разъясняет свой план бригадир тов. Лыпдин.—Мы и раньше так сеяли, но то было на рекордных делянках. Результат отличный.

—А силы какие надо? — спрашивают бригадира.

По предусмотрено и это. МТС посылает в колхоз в 1950 году десять тракторов. Если раньше было в колхозе две тракторных сеялки, то теперь будет семь.

Всю зиму в звеньях идет кипучая деятельность. Очищены семена, заготовлено около трех тысяч возов перегноя, свыше пяти тысяч возов навоза, закуплено два вагона минеральных удобрений.

Так готовится урожай 1950 года. Но колхозники смотрят далеко вперед. В 1950 году будет сделан вклад в повышение плодородия почвы на будущее.

Колхоз купил семена клевера, люцерны, пырея бескорневищного, тимофеевки — всего на 400 гектаров. Травами полностью будут засеяны два поля полевого и полеприфермского севооборотов.

Звено лесонасаждения с весны заложит лесопитомник. Через 2—3 года он даст саженцы леса.

—Но два года — срок большой.—говорит агроном Михаил Николаевич Мытов, человек больших знаний и большого опыта, горячий поборник внедрения высокой культуры в сельское хозяйство. — Ждать нам некогда.

Колхоз закупает саженцы в Кемерово, в совхозе «Заря». Весною и осенью будут заложены лесные полосы на площади семнадцать гектаров.

Закладываются основы большой научно-практической работы в колхозе. Создан агрокабинет с библиотекой при нем. Агрокабинет об'единяет вокруг себя актив мастеров урожая, среди которых семь Героев Социалистического Труда, более двадцати колхозников, награжденных орденами и медалями Советского Союза. Агрокабинет колхоза установил связь для совместной работы с Грибовской опытной овощной станцией, с Московским научно-исследовательским институтом луговодства.

ЗАВТРАШНИЙ ДЕНЬ КОЛХОЗНЫХ ФЕРМ

Работа на животноводческих фермах колхоза «Ударник полей» до сих пор измерялась в основном приростом поголовья.

Прирост и теперь остается важным звеном в работе животноводов. Достаточно сказать, что поголовье дойных коров со 100 голов должно к 1951 году по плану вырасти до 208. И это не только по коровам. В 1952 году на фермах колхоза будет около 1500 овец и 400 свиней, свыше 200 лошадей, свыше 6000 птицы.

Большое значение придает колхоз повышению продуктивности скота. В 1952 году МТФ должна дать не менее 2500 литров молока на фуражную корову, в этом году — 2000.

Нелегко это сделать. Стадо коров ежегодно почти удваивается. На ферме в основном молодые коровы, первогодки.

— Я знаю,—говорит доярка-стахановка тов. Уфимцева, — звеньевому нашему тов. Иванову двести пудов пшеницы с гектара не дешево стоили. Поработал он со звеном, с агрономами совет держал, изучал, что надо для такого урожая, и добился своего.

После 12 лет работы на МТФ доярка Уфимцева настойчиво взялась за создание необходимых условий для дойных коров. Тов. Уфимцева советуется с зоотехниками, она обратилась к специалистам за советом о распорядке дня, как составить кормовой рацион.

На МТФ начата большая интересная работа. Доярки вводят массаж вымени коров во время дойки. Соблюдается распорядок дня — в строго назначенные часы проводятся дойка коров, дача корма, поение.

Прошла неделя работы по-новому. А результаты уже сказались: за неделю коровы удвоили удои.

Победа окрыляет людей. Принимая участие в разработке нового перспективного плана колхоза, животноводы отстаивали ускорение строительства кормокухонь. Они ставят вопрос о создании в колхозе зоотехнической школы, где бы можно пополнить свои знания.

В СИБИРСКОМ КОЛХОЗЕ ЗАЦВЕТУТ САДЫ

До первой послевоенной пятилетки в колхозе «Ударник полей» занимались только зерновым хозяйством и животноводством.

Был огород. Но он колхозу ничего не давал. Урожай картофеля в 1945 году был настолько низок, что не собрали и семян. Огурцы совсем не уродились. Около шести гектаров высадок имел колхоз. Дохода они не дали.

Поговаривали в колхозе, не бросить ли огородное дело, как неприбыльное.

Но за огород взялись энтузиасты—бригадир Веселов, звеньевые Любовь Лебедева, Мария Шевченко, Матрена Долбня.— все они сейчас Герои Социалистического Труда. Они подняли урожай картофеля до 500 и выше центнеров с гектара, звено Лебедевой собрало с 3 гектаров по 537 центнеров. Урожай капусты на всей площади был поднят до 450 центнеров с гектара. Урожай моркови, свеклы турнепса стал исчисляться в сотнях центнеров. Один гектар высадок капусты в 1948 г. принес колхозу 27.500 руб. дохода, а всего семенники дали свыше 105 тыс. рублей дохода, в 1949 году — 112 тыс. рублей.

В 1950 году развертывается тепличное хозяйство — новая доходная отрасль в огородничестве. Заложены парники, которые увеличатся до 2000 кв. метров. Семенное овощеводство возрастет вдвое.

Расширяется в колхозе фруктово-ягодный сад. До сих пор в саду было 2000 корней малины, полгектара земляники, 50 яблонь, 400 кустов смородины, шесть кустов крыжовника. Сад занимал два с половиной гектара, теперь под него отводится восемь гектаров. Сад становится высокодоходной частью хозяйства колхоза.

НА БЕРЕГУ ИНИ ВЫРАСТЕТ ПОСЕЛОК ГОРОДСКОГО ТИПА

Пожалуй, самый большой размах получает в колхозе в ближайшие пять лет новое строительство. Размах — дерзновенный, небывало смелый для деревни, вдохновляющий на самоотверженный труд.

В ближайшие три года будет построено: контора правления, клуб со зрительным залом на 400 мест, библиотекой, читальным залом, клубными комнатами, школа, детсад и детясли, магазин, отделение связи, медпункт, чайная, 110 одноквартирных, двух- и трехкомнатных с кухнями, домиков для колхозников. Все будет построено из кирпича по типовым проектам.

Будет воздвигнуто до тридцати животноводческих построек и много других производственных помещений.

Постройки—типовые, рассчитанные на облегчение труда.— механизация развозки кормов, вывозки навоза, водопровод, автопоилки, кормовые кухни, силосные бетонированные траншеи, сливкоотделение, пункт по переработке овощей; организованы будут электродойка коров, электрострижка овец; запланированы мощная зерносушилка, семенное, фуражное и продуктовое зернохранилища емкостью от 300 до 500 тонн каждое, продуктово-материальный склад, хранилища корнеплодов, овощных семян, минеральных удобрений. Широко развернется и культурно-бытовое строительство.

На строительство потребуется около шести миллионов рублей. Колхоз создаст постоянную строительную бригаду из 90 человек. Трудоемкие процессы — взрыв камня, распиловка леса, изготовление кирпича, приготовление растворов — все будет механизировано. Часть механизмов уже приобретена, многое заказано.

Камень, песок, глина — все это рядом.

Над разработкой генерального плана села работала комиссия, возглавляемая специалистами областного управления сельского и колхозного строительства.

По новому плану в селе будет площадь. В центре села разместятся контора, клуб, магазин, чайная, отделение связи. На крутом берегу реки Иня будет создан парк культуры и отдыха, спортплощадка, сквер.

Под производственные постройки — склады, навесы, хранилища, мастерские— отводится 10 гектаров по одну сторону деревни. По другую сторону, с которой нет господствующих ветров, — разместятся все животноводческие постройки.

Через пять лет на месте теперешней разбросанной деревни Камысла вырастет социалистический агрогород.

— Я пожилой человек, — говорит мастер кирпичного завода Егор Игнатьевич Худяшов, отмечая 20-летие своей жизни в колхозе, — но отдам все силы на строительство новой деревни. Все лучше и лучше становится жить, товарищи!

Ради такой жизни стоит работать.

Смелые планы ставит перед собою колхоз «Ударник полей». Большие перспективы культурной и зажиточной жизни открываются перед его людьми.

Я. СЕВЕРНЫЙ.

Колхоз «Ударник полей», Промышленовский район.

ДОХОДЫ КОЛХОЗНИКОВ

До организации колхоза 15 процентов крестьян деревни Камысла вели полуголодную жизнь —не имели своих посевов и работали на кулаков-мироедов. Пятая часть жителей деревни была бескоровной.

За истекшие 20 лет с ростом общественного хозяйства выросла и зажиточность колхозников. Многие члены артелей за свой честный труд получили в прошлом году сотни пудов хлеба, картофеля и других продуктов сельского хозяйства.

Колхозная семья Бутенко получила на трудодни 810 пудов хлеба, 6 тысяч рублей деньгами, много молока, мела, шерсти и других продуктов сельского хозяйства. Высокие доходы на трудодни получены также колхозниками Барановым, Уфимцевым и другими.

Еще более высокие доходы на трудодень получат колхозники при достижении в 1950 году 150-пудового урожая. С развитием многоотраслевого хозяйства денежные доходы возрастут в два — три раза.

Из летописи колхоза

1940

Организованная в Москве Всесоюзная сельскохозяйственная выставка обогатила колхозников опытом выращивания высоких урожаев.

В колхозе «Ударник полей» впервые в больших размерах стали применять удобрения, перекрестный сев и другие агротехнические мероприятия.

1941

Разбойничье нападение гитлеровской Германии на Советский Союз несколько приостановило рост общественного хозяйства артели. Многие колхозники ушли на фронт защищать любимую Родину. Меньше стало тракторов, значительно снизилась культура земледелия.

Страна превратилась в боевой лагерь. Колхозники сельхозартели «Ударник полей» работали не покладая рук, давая фронту хлеб, мясо и другие продукты.

1942

«Все для фронта, все для победы» — таков был центральный лозунг тружеников тыла. С меньшим количеством людей и техники колхозники упорно работали над выращиванием урожая, чтобы давать героической Советской Армии все больше хлеба.

Колхозники готовили бойцам теплые вещи, вносили средства на строительство танковых колонн, авиаэскадрилий.

1943

Победа под Сталинградом и Курском воодушевила колхозников на новые трудовые дела.

Колхоз «Ударник полей» в этот переломный год войны дал Родине десятки тысяч пудов хлеба, мяса, масла и других продуктов сельского хозяйства.

1944

Трудовыми делами был ознаменован год великих сталинских побед. Несмотря на трудности военного времени, колхоз «Ударник полей» выполнял свой долг перед Родиной, давая фронту хлеб, промышленности — сырье.

Колхозники для окончательной победы над врагом не жалели ни сил, ни средств, помогая любимой Армии.

1945

Московские победные салюты возвестили начало нового периода — послевоенного развития сельского хозяйства. В колхоз «Ударник полей» стали возвращаться колхозники — воины Советской Армии.

Несмотря на героический труд колхозников в дни войны, хозяйство артели заметно ослабло. Валовой сбор пшеницы и поголовье общественного скота уменьшились.

1946

Восстановить хозяйство, залечить быстрее раны, нанесенные войной, — такова была задача. Советская страна приступила к выполнению послевоенной пятилетки.

В апреле 1946 года колхозники утверждают пятилетний план восстановления и развития общественного хозяйства.

1947

Постановление февральского Пленума ЦК ВКП(б) колхозники «Ударника полей» встретили как боевую программу. Они значительно расширили посевные площади, с помощью МТС улучшили качество полевых работ. И результат не замедлил сказаться: валовой сбор пшеницы увеличился против 1945 года почти в 12 раз.

Колхоз выполнил досрочно поставки хлеба государству.

1948

Новый мощный шаг вперед был сделан в 1948 году.

Мастера высоких урожаев тт. Иванов и Долбня получили по 180—200 пудов зерна с гектара, тт. Веселов, Долбня М. Б., Лебедева и Шевченко— по 3000 пудов картофеля с гектара.

Семь колхозников удостоены почетного звания Героя Социалистического Труда.

1949

Высокая правительственная награда воодушевила тружеников полей на новые победы. Валовой сбор пшеницы против 1945 года увеличился в 26 раз. Колхоз «Ударник полей» сдал государству 75 тысяч пудов хлеба. Колхозники получили на трудодень по 9 килограммов зерна.

1950

Новые, еще более величественные перспективы намечают колхозники на ближайшие годы. Они борются за получение 150-пудового урожая, дальнейший рост поголовья скота и его продуктивности; намечено строительство нового села — городского типа, будут построены 110 домов колхозников, контора колхоза, клуб, парк культуры и отдыха, производственные и бытовые помещения колхоза.

В ВЦСПС

О РАЗВЕРТЫВАНИИ ПОЛИТИКО - МАССОВОЙ РАБОТЫ ПРОФСОЮЗОВ В СВЯЗИ С ПРЕДСТОЯЩИМИ ВЫБОРАМИ В ВЕРХОВНЫЙ СОВЕТ СССР

Секретариат ВЦСПС принял постановление «О развертывании политико-массовой работы профсоюзов в связи с предстоящими выборами в Верховный Совет СССР». Комитетам и советам профессиональных союзов предложено принять активное участие в подготовке и проведении выборов, возглавить под'ем социалистического соревнования за досрочное выполнение послевоенной сталинской пятилетки во всех отраслях промышленности, транспорта, сельского хозяйства, культурного строительства.

ВЦСПС обязал профсоюзные организации развернуть широкую политико-массовую работу среди рабочих и служащих, выделить для ведения агитационной работы среди избирателей агитаторов и пропагандистов из числа профсоюзных активистов, наиболее подготовленных рабочих и служащих.

В агитационной работе среди населения особое внимание следует уделить работе среди молодых избирателей, впервые участвующих в выборах в Верховный Совет СССР, подробно ознакомить их с Конституцией СССР и избирательным законом, с правами и обязанностями граждан СССР.

Все профсоюзные организации и руководители культурных учреждений профсоюзов должны организовать для рабочих, служащих и интеллигенции лекции, доклады, беседы, посвященные партии Ленина—Сталина—вдохновителю и организатору советского народа в борьбе за коммунизм, В. И. Ленину и И. В. Сталину—организаторам и вождям коммунистической партии и советского государства, о Конституции СССР, об избирательном законе, о превосходстве советской демократии над демократией буржуазной, о морально-политическом единстве советского общества, дружбе народов СССР, о советском патриотизме, о неуклонном росте могущества Советского Союза, повседневной заботе партии и советского государства о повышении материального благосостояния и культуры советского народа, о борьбе Советского Союза за прочный мир и сплочение сил демократии и социализма против поджигателей новой войны.

ВЦСПС обязал профсоюзные организации:

— Развернуть во всех клубах, дворцах культуры, красных уголках, библиотеках, а также в цехах и общежитиях широкую агитацию, посвященную подготовке и проведению выборов в Верховный Совет СССР;

— Обеспечить усиление массовой работы профсоюзных библиотек с читателями и широкое распространение среди трудящихся избирательной литературы;

— Организовать демонстрацию историко-революционных фильмов, проведение кинофестивалей о достижениях советского государства, о великих победах, одержанных советским народом.

Профсоюзные организации должны широко привлекать коллективы художественной самодеятельности профсоюзов к культурному обслуживанию избирателей на агитпунктах, в цехах и общежитиях.

ВЦСПС рекомендовал спортивным обществам профсоюзов организовать агитпоходы, пробеги и эстафеты физкультурников, а также массовые спортивные соревнования в честь выборов в Верховный Совет СССР.

Для обслуживания детей избирателей ВЦСПС предложил профорганизациям выделять комнаты в культучреждениях профсоюзов и общежитиях, организовать проведение детских утренников, киносеансов, встреч детей со знатными людьми нашей Родины и т. д.

(ТАСС).

Кузбасс готовится к выборам в Верховный Совет СССР

СПУСТЯ ЧЕТЫРЕ ГОДА

Агитатор Александр Чигарев прочитал Указ Президиума Верховного Совета СССР о проведении выборов в Верховный Совет СССР и окинул взглядом присутствующих:

— Вероятно, все впервые будете голосовать?

Молодые горняки переглянулись молча.

— Выходит, никто не голосовал? — переспросил агитатор.

— Я голосовал, — волнуясь, сказал тов. Нагиба, вспомнив те счастливые минуты, когда он впервые опускал бюллетень в избирательную урну.

— Это было, когда мы отдали свои голоса лучшему нашему шахтеру Петру Яковлевичу Усову, — продолжал тов. Нагиба. — Помню, как мы ходили голосовать в город — избирательного участка у нас еще не было. А сейчас наш поселок Ясная Поляна неузнаваем. Полуземлянки военного времени стояли на месте нынешнего молодежного городка. В них жило лишь несколько сот строителей. Теперь от этих полуземлянок и следа не осталось.

— Прошло четыре года. Мы на пороге новых выборов, — продолжал агитатор.— Наша страна сделала гигантский шаг вперед. В 1946 году на нашем шахтерском поселке было всего 6 деревянных 12-квартирных домов и 45 индивидуальных домиков. Теперь поселок Ясная Поляна можно смело назвать городом. Только для горняков шахты имени Сталина за четыре года построено 25 кирпичных и деревянных 12-квартирных домов, десятки общежитий с жилплощадью в 7.500 кв. метров, более 700 индивидуальных домиков и коттеджей, радиоузел, три магазина, три школы, поликлиника, детский сад, баня, клуб, кирпичный и шлакоблочный заводы. Население поселка намного увеличилось.

Первые жители молодежного города, выпускники школ горнопромышленных училищ тт. Арсланов, Тултомуратов, Кузьмин и многие другие — ныне мастера угля. Их среднегодовой заработок исчисляется в 54.000 рублей у каждого. Все они в минувшем году отпраздновали свадьбы, получили на Ясной Поляне хорошо обставленные, уютные, теплые квартиры и живут счастливой и дружной жизнью.

В 1950 году намечено построить для жителей поселка больничный городок, театр, кинотеатр, хлебозавод, детские ясли, родильный дом, гостиницу, аптеку, здание райисполкома и райкома ВКП(б) и трамвайную линию, связывающую Ясную Поляну с центром Прокопьевска.

— А где мы будем голосовать? — спросил забойщик тов. Ознабихин.

— В город не пойдем, — сказал агитатор. — Будем голосовать за своих избранников в Верховный Совет СССР здесь, в своем поселке.

Молодые избиратели, желая подробно ознакомиться с техникой голосования, задавали вопросы. Подробно отвечая на них, Александр Чигарев продолжал вести простую и непринужденную беседу. Часто слушатели дополняли сказанное агитатором. Запальщик т. Шишкин говорил, что жители Ясной Поляны живут зажиточно и хорошо:

— У десяти жителей поселка свои легковые автомобили «Москвич». У каждого пятого жителя поселка — велосипед или мотоцикл.

— А радиоприемников, наверно, не перечесть, — сказал забойщик тов. Абдрахманов. — Над каждым домом антенна.

Рассказы молодых избирателей о зажиточности шахтеров агитатор подкрепляет убедительными примерами. Он говорит, что заработок рабочих, работниц и инженерно-технических работников шахты имени Сталина в 1949 году увеличился почти вдвое больше, чем в 1946 году.

На примере бурного строительства шахтерского поселка Ясная Поляна и послевоенного роста материального благосостояния горняков Александр Чигарев показал молодым избирателям, как партия и правительство и лично товарищ Сталин проявляют повседневную отеческую заботу о советских шахтерах, о неуклонном росте благосостояния трудящихся нашей великой Родины.

А. ХАНОВ.

гор. Прокопьевск.

ГОРНЯКИ ИЗУЧАЮТ ПОЛОЖЕНИЕ О ВЫБОРАХ В ВЕРХОВНЫЙ СОВЕТ СССР

АНЖЕРО-СУДЖЕНСК. (Корр. «Кузбасса»). На всех участках шахты № 5-7 агитаторы проводят беседы по изучению «Положения о выборах в Верховный Совет СССР». Агитаторы тт. Дорофеев, Шиков, Павлов, Заборный проводят живые и увлекательные беседы.

12 января более 70 агитаторов вышли на пятидворки, рассказали трудящимся об Указе Президиума Верховного Совета СССР о выборах и приступили к изучению Положения о выборах.

Партком шахты провел инструктивный семинар агитаторов, помог им подобрать нужную литературу.

КОЛХОЗНЫЕ АГИТАТОРЫ

Партийная организация Елыкаевской МТС Кемеровского района деятельно развернула подготовку к предстоящим выборам в Верховный Совет СССР. Партбюро (секретарь тов. Турманов) пересмотрело состав агитаторов, выделило дополнительно коммунистов и беспартийных активистов для проведения агитационно-пропагандистской работы.

Исполком Силинского сельского Совета обсудил вопрос о подготовке к выборам в Верховный Совет СССР и выделил советский актив для подготовки к выборам. Территориальная парторганизация Силинского сельсовета усилила свой агитколлектив за счет коммунистов, учителей и других активистов.

Партийные и советские организации лучшие помещения оборудуют для агитпунктов.

ПЕРВЫЕ БЕСЕДЫ

Секретарь территориальной парторганизации Калинкинского сельского Совета Промышленовского района тов. Тайлаков, прочитав Указ Президиума Верховного Совета СССР о проведении выборов, собрал агитаторов, советский и колхозный актив, чтобы обсудить задачи парторганизации на период избирательной кампании. Решено начать широкую агитационно-массовую работу.

Большинство партийных и непартийных агитаторов провело уже первые беседы с населением и приступило к изучению Положения о выборах. Организованно прошли первые беседы в совхозах «Ударник», «Заря».

Колхозники и колхозницы, работники совхозов, готовясь к выборам, вступают в социалистическое соревнование, берут на себя повышенные обязательства в подготовке к весеннему севу за получение высоких урожаев.

Организованно приступили к агитационно-массовой работе и многие другие парторганизации Промышленовского района.

Все участки работают слаженно

МАРИИНСК. (Корр. «Кузбасса»). Железнодорожники Мариинска горячо откликнулись на решение правительства о проведении очередных выборов в Верховный Совет СССР.

Обсуждая Указ Президиума Верховного Совета СССР, они первыми на Красноярской дороге начали социалистическое соревнование за достойную встречу дня выборов.

Мариинские железнодорожники с 11 января стали на стахановскую вахту и взяли на себя обязательства:

Сократить против планового простои вагонов на 10 процентов и паровозов на станционных путях — на 5 процентов; обеспечить выполнение погрузочных работ не ниже 110 процентов; ежесуточно обрабатывать скоростным методом и отправлять со станции не менее шести поездов.

В первые три дня вахты в честь выборов коллектив станции Мариинск особенно успешно справился с новыми обязательствами. Все участки работают слаженно, четко.

Повседневно собирать и отгружать металлолом

За последнее время на ряде предприятий нашей области резко ухудшилось дело со сбором и отгрузкой металлического лома металлургическим заводам.

План отгрузки металлолома по нашей области в четвертом квартале выполнен только на 56,8 процента, а в таких городах, как, например, Прокопьевск—всего лишь на 47,5 процента, Сталинск — на 41,5 процента.

Особенно плохо обстоит с этим делом на шахтах угольной промышленности.

Так, например, в четвертом квартале трест «Сталинуголь» из 1200 тонн по плану отгрузил только 493 тонны, план треста «Прокопьевскуголь» составлял также 1200 тонн, а отгружено всего 672 тонны, трест «Куйбышевуголь» в четвертом квартале отгрузил только 15 тонн, или 3 процента к плану.

Неудовлетворительно идет сбор и отгрузка металлолома и на некоторых заводах нашей области. Например, завод имени Молотова отгрузил в четвертом квартале менее половины металлолома, запланированного ему.

Руководители ряда шахт и заводов пустили на самотек выполнение этого важного народнохозяйственного мероприятия, не доценивают этот вопрос, считают его третьестепенным. В результате того, что план отгрузки металлолома, как правило, не выполняется, руководители некоторых предприятий подвергаются штрафу на значительные суммы. Так, например, оштрафован т. Гарковенко, зам. директора Кемеровского электромеханического завода в размере 3.000 рублей за невыполнение плана отгрузки металлолома и правил его хранения. Оштрафован также ряд руководителей и других предприятий.

Не улучшается дело со сбором и отгрузкой металлолома и в январе. Вследствие этого, металлургические заводы недополучают большое количество необходимого сырья для производства металла, тем самым лишаются возможности вести нормальный технологический режим производства, снижают выпуск готовой продукции.

К. ИВАНОВ.

ПОТОК ПРИВЕТСТВИЙ

В связи с семидесятилетием товарища И. В. Сталина приветствия с сердечными пожеланиями доброго здоровья и долгих лет жизни товарищу Сталину прислали:

Коллектив рабочих, служащих и инженерно-технических работников Ильинского лесопильного завода Олонецкого района Карело-Финской ССР;

Рабочие, инженерно-технические работники и служащие Волжского бассейнового управления пути и Горьковского технического участка Министерства речного флота;

Участники торжественного заседания партийных, советских и общественных организаций гор. Курган;

Собрание рабочих, служащих и инженерно-технических работников узла ст. Сочи Закавказской ж. д.;

Собрание партийных, советских и общественных организаций Кировского района Бобруйской области;

Рабочие, инженерно-технические работники и служащие Глобинского сахарного завода Полтавской области;

Коллектив сотрудников Западно-Сибирского филиала Академии наук СССР;

Работники областного комитета Красного Креста и члены общества Красного Креста Горьковской области;

Рабочие, работницы, инженерно-технические работники и служащие 6-й швейной фабрики, гор. Горький;

Коллектив сотрудников Комитета радиоинформации при Совете Министров Украинской ССР;

Работники Главного дорожного управления при Совете Министров Украинской ССР;

Инженеры, техники и служащие Института стальпроект, гор. Москва;

Торжественное собрание представителей областных, городских партийных, советских и общественных организаций гор. Измаила;

Старые большевики и бывшие политкаторжане, бывшие политссыльные и семьи погибших в Отечественной войне, г. Харьков;

Работники Новосибирского областного Совета депутатов трудящихся;

Учащиеся, преподаватели и сотрудники Московского электромеханического техникума, г. Москва;

Профессорско-преподавательский состав, аспиранты и студенты Первого Ленинградского государственного пединститута иностранных языков;

Рабочие, инженерно-технические работники и служащие Клайпедского лесотарного комбината Министерства рыбной промышленности Литовской ССР;

Собрание рабочих, инженерно-технических работников и служащих Ростовской-на-Дону мебельной фабрики им. Урицкого;

Коллектив рабочих, инженерно-технических работников и служащих Низовского сахкомбината Сумской области;

Рабочие, инженеры, техники и служащие Бакинского тракторно-ремонтного завода;

Коллектив рабочих, инженерно-технических работников и служащих ремонтно-механического завода Латвэнерго, г. Рига;

Коллектив сталелитейного завода Министерства промстройматериалов Азербайджанской ССР;

Рабочие, инженеры, техники и служащие Курского завода низковольтной электроаппаратуры связи;

Профессора, преподаватели, студенты, рабочие и служащие Московского технического института рыбной промышленности им. А. И. Микояна;

Коллектив Уфимского государственного русского театра;

Рабочие, инженерно-технические работники и служащие фабрики «Ригас текстиль», гор. Рига;

Научные работники, преподаватели, студенты, рабочие и служащие Уральского Казахского Государственного педагогического и учительского институтов им. А. С. Пушкина, Западно-Казахстанская область;

Коллектив Киргизского Государственного педагогического института им. М. В. Фрунзе;

Трактористы, комбайнеры, рабочие и служащие Ново-Егорликской машинно-тракторной станции Сальского района, Ростовской области;

Рабочие, инженерно-технические работники и служащие Алма-Атинского весового завода Министерства местной промышленности Казахской ССР;

Коллектив рабочих, инженерно-технических работников и служащих завода электроизмерительных приборов, гор. Омск;

Рабочие, инженерно-технические работники и служащие Куйбышевского завода электроизоляционных материалов;

Слушатели, преподаватели и работники партийных курсов при Чувашском обкоме ВКП(б);

Учащиеся Кишиневской музыкальной школы;

Медицинские работники Молотовского района, Ставропольского края;

Коллектив работников Херсонской областной государственной филармонии;

Пионеры, комсомольцы, школьники и учителя Ольховской средней школы, Сталинградской области;

Коллектив рабочих, инженерно-технических работников и служащих Харьковского завода маркшейдерских инструментов;

Рабочие и работницы, служащие и инженерно-технический персонал Киевской пушно-меховой базы «Заготживсырье»;

Собрание партийного, советского, профсоюзного и комсомольского актива Фрунзенского района Ленинграда;

Торжественное собрание Ростовского областного научно - исследовательского института акушерства и гинекологии;

Студенты, научные работники и служащие Минского юридического института;

Научные работники, инженеры и техники, рабочие и служащие Азербайджанского научно-исследовательского института нефтеперерабатывающей промышленности им. В. В. Куйбышева;

Исполком Куйбышевского городского Совета депутатов трудящихся;

Рабочие, инженерно - технические работники и служащие фабрики валяной обуви гор. Боровичи Новгородской области;

Шадринский городской комитет ВКП(б) и исполком городского Совета депутатов трудящихся;

Колхозники и колхозницы колхоза им. Красных партизан Николо-Пестравского района, Пензенской области;

Колхозники и колхозницы колхоза им. Жданова, Николаевского района, Сталинградской области;

Колхозники и колхозницы колхоза «Белорусский партизан», Борисовского района, Минской области;

Собрание женщин-активисток города Старобельска, Ворошиловградской области;

Общее собрание членов колхоза «Пролетарий», Слуцкого района, Бобруйской области;

Рабочие, инженерно-технические работники и служащие Узбекского металлургического завода;

Комсомольцы и комсомолки, пионеры и пионерки, учащиеся и коллектив учителей Кирсановской средней школы № 1 Тамбовской области;

Колхозники и колхозницы колхоза «Путь Коминтерна», Макаровского района, Саратовской области;

Коллектив работников Комитета по делам физкультуры и спорта Нахичеванской АССР;

Коллектив учащихся, преподавателей и сотрудников Бакинского нефтяного техникума имени Октябрьской революции;

Коллектив Киргизского филиала Академии наук СССР;

Коллектив Киевской киностудии художественных фильмов;

Коллектив рабочих и служащих Тамбовской трикотажной фабрики Всероссийского общества слепых;

Коллектив рабочих, служащих, инженеров и техников вагонно-колесных мастерских ст. Батраки ж. д. имени В. В. Куйбышева;

Кременчугский горком КП(б) Украины и исполком городского Совета депутатов трудящихся;

Рабочие, служащие и инженерно-технические работники Тамбовского треста зеленого хозяйства;

Оленеводы Верхне-Пуровского оленеводческого совхоза Ямало-Ненецкого национального округа;

Коллектив рабочих, инженерно-технических работников и служащих Вологодской протезной мастерской;

Рабочие, инженерно-технические работники и служащие Кузнецкого хлебокомбината Пензенской области;

Рабочие, инженеры, техники и служащие Курской городской электростанции;

Коллектив рабочих, служащих, инженерно-технических работников паровозного депо Тюлькубас Туркестано-Сибирской ж. д.

(Продолжение следует).

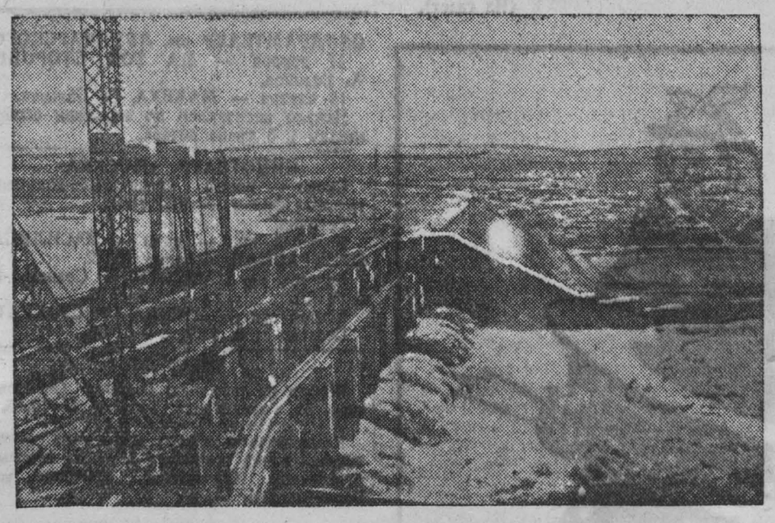

Узбекская ССР. Плотина Фархадской гидроэлектростанции.
Снимок М. Гер. (Фотохроника ТАСС).

25 лет Узбекской ССР

Сегодня трудящиеся Узбекской ССР отмечают знаменательную дату — 25-летие своей республики.

С чувством величайшей патриотической гордости за советскую Родину, за советский общественный и государственный строй узбекский народ подводит итоги огромных работ, проделанных в республике за четверть века ее существования. Под мудрым руководством большевистской партии, под водительством великого Сталина, при повседневной помощи русского народа и других братских народов страны Советов узбекский народ добился невиданного расцвета своего народного хозяйства, своей культуры.

Царское правительство насильственно держало Туркестанский край на положении аграрно-сырьевого придатка России. На территории нынешнего Узбекистана не было промышленности, сельское хозяйство страны велось примитивным способом. Стремясь превратить массы дехкан в послушных рабов, царские чиновники и местные феодалы намеренно не приобщали их к культуре.

В годы советской власти за короткий исторический срок Узбекистан из некогда отсталой царской колонии превратился в передовую индустриально-колхозную республику с высокоразвитой промышленностью. В предвоенные сталинские пятилетки капиталовложения в промышленность республики превысили 2 миллиарда рублей. Было построено 515 новых промышленных предприятий, оснащенных первоклассной техникой, в их числе — машиностроительные заводы, удовлетворяющие нужды сельского хозяйства, в первую очередь — хлопководства. Богатейшие недра Узбекистана были поставлены на службу народному хозяйству.

Во время Великой Отечественной войны и в послевоенный период индустриальное развитие республики получило еще больший размах. В строй вступили сотни новых предприятий. Возникли такие важные отрасли промышленности, как металлургическая, химическая, угольная, нефтяная. В некогда пустынных местах появились новые города: Чирчик — город электрохимии и энергетики, Беговат — город металлургии, энергетики и строительных материалов, Ангрен — город угля, Ленинск — город нефти, Янги-Юль — город пищевой промышленности. Ташкент — столица республики — превратился в крупнейший промышленный центр страны. Здесь работают несколько сот предприятий, многие из которых имеют союзное значение. Ташкент поставляет не только Узбекистану, но и другим республикам Советского Союза сельскохозяйственные и текстильные машины, компрессоры, под'емные краны, экскаваторы, карборунд и другие важнейшие виды промышленной продукции. Ташкентский текстильный комбинат имени Сталина—одно из крупнейших текстильных предприятий страны. Промышленность республики непрерывно развивается. По сравнению с 1913 годом об'ем ее продукции возрос почти в одиннадцать раз.

В республике выросли свои национальные кадры — квалифицированные рабочие, техники, инженеры. На фабриках и заводах Узбекистана насчитывают. ся тысячи стахановцев, неустанно двигающих вперед культуру производства.

Опираясь на развитую промышленность, расцветает сельское хозяйство республики, в особенности его ведущая отрасль — хлопководство. На помощь узбекским хлопкоробам пришли тракторы, различные сельскохозяйственные машины, вытесняя из сельскохозяйственного производства малопроизводительный ручной труд. Успешно осуществляется план электрификации сельского хозяйства. На колхозных и совхозных полях работают хлопкоуборочные машины, выпущенные Ташкентским заводом сельскохозяйственного машиностроения.

В знойном Узбекистане земледелие невозможно без искусственного орошения. За годы советской власти узбекский народ проделал колоссальную работу по реконструкции старых и строительству новых ирригационных систем. Всей стране известна замечательная инициатива узбекских хлопкоробов, проложивших в 1939 году методом народной стройки Большой Ферганский канал имени Сталина. На 270-километровой трассе строители-колхозники завершили земляные работы в невиданно короткий срок — за 45 дней.

Кроме Большого Ферганского, хлопкоробы построили много других крупных каналов. Большое ирригационное строительство, осуществленное в Советском Узбекистане, позволило увеличить площадь поливных земель на 800 тысяч гектаров. Живительная влага превратила пустынные земли в цветущие оазисы.

Высокий уровень механизации работ, обеспеченность плантаций водой, передовая советская агротехника помогли узбекским хлопкоробам добиться высокой урожайности хлопчатника. Сотни колхозных и совхозных бригад и звеньев ежегодно снимают по 50, 60 и более центнеров сырца с гектара. По сравнению с 1913 годом валовой сбор хлопка в Узбекистане возрос более чем в три раза.

Наряду с хлопководством широко развились и другие отрасли сельского хозяйства. Каракулеводы Узбекистана дают ныне больше половины всего количества каракульских смушков, получаемых в Советском Союзе. Половину всех коконов, производимых в стране, дают узбекские шелководы. Большую роль играет республика в снабжении страны рисом, виноградом, продуктами садоводства.

Высокая культура узбекского народа существует с древних времен. Узбекский народ выдвинул из своей среды плеяду выдающихся мыслителей, ученых, поэтов, которые внесли большой вклад в развитие мировой культуры.

Однако до революции лишь немногие могли заниматься науками, литературой и искусством. Накануне 1917 года среди узбекского населения было всего лишь два процента грамотных, в дореволюционном Узбекистане не было ни одного вуза. Советская власть сделала образование, науку, литературу и искусство достоянием всего узбекского народа.

Советский Узбекистан — республика сплошной грамотности. В ее городах и кишлаках насчитывается свыше 4600 школ, в которых обучается 1.235 тысяч детей, два университета и десятки других высших учебных заведений и техникумов. Центром научной мысли Узбекской ССР является республиканская Академия наук, созданная в годы Великой Отечественной войны. Коллективы об'единяемых ею 23 научно-исследовательских учреждений настойчиво трудятся над дальнейшим развитием производительных сил республики.

За годы советской власти узбекский народ создал свою национальную интеллигенцию, беззаветно преданную партии Ленина—Сталина, делу коммунизма. Выдвинулись талантливые ученые, писатели, художники, артисты, конструкторы. Многие из них за свои выдающиеся труды и произведения удостоены почетного звания лауреата Сталинской премии, награждены орденами и медалями СССР.

Книги, газеты, журналы стали достоянием масс. На узбекский язык переведены бессмертные творения Маркса, Энгельса, Ленина и Сталина, лучшие произведения русской и мировой литературы. Книги узбекских писателей переводятся на языки народов Советского Союза. В республике издается свыше 100 газет, 5 журналов. В городах и кишлаках насчитывается 1053 библиотеки, 29 театров.

Огромные перемены произошли за годы советской власти в жизни женщины-узбечки. В прошлом бесправная, не имевшая права появляться среди людей без паранджи, узбечка ныне стала активной участницей государственной, общественной и культурной жизни. Свыше 13 тысяч узбечек избраны депутатами местных Советов. 106 женщин являются депутатами Верховного Совета Узбекской ССР, четырнадцать лучших дочерей узбекского народа избраны депутатами Верховного Совета СССР. Многие женщины стали учеными, мастерами искусства и литературы. В вузах и техникумах республики учится свыше 15 тысяч девушек-узбечек.

С каждым годом все сильнее меняется лицо городов и кишлаков Советского Узбекистана. В большой благоустроенный город-сад превратилась столица республики Ташкент. На его улицах поднялись дома-красавцы. Жители столицы пользуются трамваями, троллейбусами, автобусами и такси. Непрерывно украшаются и благоустраиваются также другие города республики.

В колхозных и совхозных кишлаках на месте старых глинобитных строений поднимаются новые просторные жилые дома, здания клубов, гостиниц, детских учреждений, больниц. В узбекское село пришло электричество и радио. Свыше 1200 колхозов реконструируют и строят заново свои поселки по архитектурным планам.

Трудящиеся республики отмечают ее юбилей новыми трудовыми успехами. Сотни промышленных предприятий досрочно завершили выполнение годового, а десятки — пятилетнего плана. Колхозы и совхозы Узбекистана дали стране сверх годового плана более двух миллионов пудов хлеба, большое количество коконов и каракулевых шкурок. В упорной борьбе с неблагоприятными метеорологическими условиями этого года узбекские хлопкоробы вырастили высокий урожай. Ряд районов республики уже досрочно выполнил государственный план хлопкозаготовок.

Встречая радостный праздник 25-летия Узбекской Советской Социалистической Республики, узбекский народ обращает слова глубокой благодарности тем, кто дал ему возможность обрести свободу и государственность, — партии большевиков, гениальным вождям партии и всех трудящихся В. И. Ленину и И. В. Сталину, великому русскому народу, у которого он учился и учится бороться и побеждать.

А. НИЯЗОВ,
Председатель Президиума Верховного Совета Узбекской ССР.

В СТРАНАХ НАРОДНОЙ ДЕМОКРАТИИ

ЗАОЧНОЕ ОБУЧЕНИЕ В БОЛГАРИИ

СОФИЯ. В Болгарской народной республике уделяется большое внимание подготовке педагогических кадров, повышению квалификации учителей и заочному обучению трудящихся. При Софийском государственном университете в прошлом году были организованы первые курсы заочного обучения учителей начальных школ. В нынешнем году на заочных педагогических курсах повышает квалификацию свыше 800 учителей.

С 10 января этого года при гимназиях Софии, Старой Загоры, Толбухина и других городов созданы курсы заочного обучения по подготовке учителей начальных школ страны.

Решением Совета министров Болгарии сеть курсов заочного обучения при Софийском университете в нынешнем году расширена, и курсы заочников созданы при экономическом и юридическом факультетах университета.

Высшее образование в Болгарии стало доступно всем трудящимся республики.

УСПЕХ ЗЕРНОПОСТАВОК В КИТАЙСКОЙ НАРОДНОЙ РЕСПУБЛИКЕ

ПЕКИН. Агентство Синьхуа передает, что крестьяне Китая активно сдают в хранилища народного правительства зерно из своего осеннего урожая. Крестьяне Северного Китая уже выполнили план сдачи зерна государству. Китайские крестьяне, указывает агентство, сознают, что сдаваемое ими зерно является вкладом в дело полного освобождения Китая.

В Маньчжурии крестьяне, несмотря на снежные бураны, днем и ночью везут зерно на государственные склады.

Во многих районах зернопоставки были закончены в течение нескольких дней, а в ряде мест крестьяне сдают зерно сверх плана.

УСПЕХИ НАРОДНОЙ ПОЛЬШИ В ОБЛАСТИ РАДИОФИКАЦИИ И РАДИОВЕЩАНИЯ

ВАРШАВА. В Польской республике успешно проводится работа по радиофикации городов и сел. Только в течение 1949 года оборудовано 280 новых радиоузлов, установлено 154.522 репродуктора, построено 9.146 километров радиотрансляционных линий.

Трехлетний план в области радиофикации, строительства новых радиостанций, производства радиооборудования значительно перевыполнен. Вместо 423 радиоузлов построено 467. Сеть радиотрансляционных линий за три года увеличилась на 18.285 километров.

БОЛГАРСКАЯ МАШИННО-ТРАКТОРНАЯ СТАНЦИЯ ИМЕНИ ПРАСКОВЬИ АНГЕЛИНОЙ

СОФИЯ. (ТАСС). Силистринская машинно-тракторная станция является одной из лучших в Добрудже как по техническому оснащению, так и по выполнению производственных планов.

Работники станции во время осеннего сева 1949 года досрочно выполнили план, а сейчас успешно готовятся к весеннему севу и заканчивают ремонт сельскохозяйственного инвентаря. За достигнутые Силистринской машинно-тракторной станцией успехи по просьбе ее коллектива ей было присвоено имя Прасковьи Ангелиной.

ОБРАЩЕНИЕ ДЕМОКРАТИЧЕСКИХ ПАРТИЙ И ГРУПП В КИТАЕ

ПЕКИН, 15 января. (ТАСС). Агентство Синьхуа передает, что 8 демократических партий и групп опубликовали совместное обращение, в котором поддерживают заявление Центрального народного правительства Китайской народной республики, требующее исключения представителя гоминдановской группы из Совета Безопасности

ВЫШЕЛ ОЧЕРЕДНОЙ НОМЕР ГАЗЕТЫ «ЗА ПРОЧНЫЙ МИР, ЗА НАРОДНУЮ ДЕМОКРАТИЮ!»

БУХАРЕСТ, 13 января. (ТАСС) Вышел очередной 2 (62) номер газеты «За прочный мир, за народную демократию!».

Передовая статья озаглавлена «Культурная революция в странах народной демократии».

В номере опубликованы статьи: члена Центрального комитета Албанской трудовой партии Мануша Муфтиу «Албания в борьбе за мир и национальную независимость»; секретаря ЦК Румынской рабочей партии И. Кишиневского «Борьба за мир—центральная задача», члена ЦК Коммунистической партии Франции Жоржа Коньо «Провал агентов клики Тито во Франции»; члена политического комитета Коммунистической партии Англии Р. Палм Датта «Мрачные перспективы капиталистического мира на 1950 год»; генерального секретаря Центрального совета профессиональных союзов Чехословакии Эвжена Эрбана «О работе профсоюзов народно-демократической Чехословакии»; члена ЦК Болгарской коммунистической партии Рубена Леви «Опыт массовой работы компартии Болгарии»; Бутруса М «Что происходит в Сирии»; А. Романова «Пропаганда лжи, ненависти и страха» (по поводу послания Трумэна американскому конгрессу).

В газете опубликованы также обзоры органа ЦК Польской объединенной рабочей партии журнала «Жизнь партии» за период с марта по декабрь 1949 года, заметки «Откровенное признание» (Уолл стрит дает оценку предательству Тито) и другие материалы.

В Совете Безопасности

НЬЮ-ЙОРК, 13 января (ТАСС). 13 января в Совете Безопасности продолжалось обсуждение резолюции Советского Союза об исключении представителя гоминдановской группы из Совета Безопасности.

Как и на предыдущих заседаниях Совета Безопасности, 13 января представители стран, покорно следующих за американской делегацией, пытались прикрыть свой отказ поддержать законное и справедливое требование Китайской народной республики неубедительными утверждениями о том, что, дескать, незачем торопиться с исключением из Совета Безопасности «представителя» гоминдановской группы и что надо будто бы подождать до тех пор, когда все члены Совета Безопасности «признают» правительство Китая.

После выступлений делегатов Кубы, Эквадора и Египта, отказавшихся по существу поддержать законное требование китайского народа и его правительства, был поставлен на голосование проект резолюции, внесенный делегацией СССР 10 января. Как сообщалось, этот проект гласит:

«Совет Безопасности, рассмотрев заявление Центрального народного правительства Китайской народной республики от 8 января 1950 года о том, что оно считает незаконным пребывание в Совете Безопасности Организации Объединенных Наций представителя гоминдановской группы и настаивает на его исключении из Совета Безопасности, решает не признавать полномочий и исключить из Совета Безопасности представителя указанного в заявлении Центрального народного правительства Китайской народной республики».

За советский проект голосовали три делегации, в том числе делегация Индии, установившей дипломатические отношения с Китайской народной республикой. Делегации Англии и Норвегии, правительства которых недавно заявили о своем желании установить с Китайской народной республикой дипломатические отношения, воздержались от голосования, по существу поддержав американское сопротивление осуществлению законного права китайского народа на то, чтобы в Совете Безопасности было представлено его законное народное правительство. Делегаты США, Франции, Эквадора, Кубы, Египта голосовали против советской резолюции.

После голосования на заседании выступил представитель Советского Союза Я. А. Малик, который указал, что делегация СССР уже заявила на заседании Совета Безопасности 10 января с. г., что она не будет участвовать в работе Совета Безопасности до тех пор, пока из состава Совета не будет устранен представитель гоминдановской группы.

Советский представитель заявил, что, поддерживая незаконное пребывание в Совете Безопасности представителя гоминдановской группы, Соединенные Штаты продолжают политику подрыва авторитета и престижа не только Совета Безопасности, но и Организации Объединенных Наций.

Свои узко корыстные политические и военные интересы Соединенные Штаты Америки ставят выше интересов Организации Объединенных Наций, выше интересов укрепления мира и международного сотрудничества.

«Что касается Советского Союза, продолжал Малик, то его позиция в этом вопросе является принципиальной и последовательной. Советский Союз не будет участвовать в Совете Безопасности до тех пор, пока из состава Совета не будет устранен представитель гоминдановской группы, незаконно занимающий место в этом органе Организации Объединенных Наций. Его присутствие здесь подрывает престиж и авторитет Совета Безопасности и Организации Объединенных Наций в целом и ведет к тому, что сам Совет Безопасности превращается в орган, решения которого при этих условиях не могут считаться законными».

Малик заявил далее, что советская делегация не будет участвовать в работе Совета Безопасности, пока представитель гоминдановской группы не будет устранен из Совета Безопасности, и что Советский Союз не будет признавать в качестве законного любое решение Совета Безопасности, которое будет принято с участием представителя гоминдановской группы, и не будет считаться с таким решением.

После заявления Малика советская делегация покинула зал заседания Совета Безопасности.

Нота польского правительства правительству Франции

ВАРШАВА, 15 января. (ТАСС). 14 января польское посольство в Париже направило французскому министерству иностранных дел ноту польского правительства, в которой говорится, что в последние дни во Франции имела место новая волна арестов и выселений сотрудников польского посольства и польских консульств во Франции. Французские власти арестовали представителя польской печати корреспондента Бибровского, деятелей польских организаций и других польских граждан и распустили девять польских массовых организаций во Франции.

В ноте указывается, что французские власти вынесли решение о произведении обысков и выселении некоторых поляков из Франции еще в ноябре 1949 года. В некоторых случаях, как, например, в эмигрантском центре Левалуа, во время обыска вскрывались полы. Был произведен обыск в квартире польского вице-консула в Тулузе, а также в квартирах сотрудников польского посольства и польских консульств.

Польское правительство, говорится в ноте, решительно протестует против необоснованных арестов обысков и высылки из Франции сотрудников польского посольства и польских консульств и заявляет, что действия французских властей являются новым нарушением международных обычаев и нарушением польско-французского консульского соглашения.

Польское правительство констатирует, что французское правительство допустило грубое нарушение польско-французской конвенции об эмиграции от 1919 года, которая гарантирует польским эмигрантам право на развитие своей национальной культуры, а также право на объединение. Этот шаг французских властей является грубым нарушением элементарных прав человека и имеет целью подавить при помощи репрессий и террора свободолюбивый дух поляков во Франции, лишить польскую эмиграцию национальных связей и оторвать ее от родины, а также подорвать глубокую дружбу польского и французского народов, скрепленную кровью, пролитой в борьбе с гитлеровскими оккупантами.

Польское правительство заявляет, что оно никогда не прекратит усилий, направленных на защиту проникнутых духом прогресса и демократии 400.000 польских эмигрантов во Франции, которые защищают сегодня дело мира так же, как во время гитлеровской оккупации боролись за свободу Франции.

Польское правительство требует отмены дискриминирующих и несправедливых распоряжений в отношении польских демократических организаций во Франции.

Кроме того, польское правительство требует прекращения ничем не обоснованных преследований и репрессий в отношении сотрудников польского посольства и польских консульских представительств, репрессий, которые с необыкновенным упорством и вопреки интересам Франции и ее лучшим традициям направлены на то, чтобы помешать нормальным отношениям между Францией и Польшей.

Центральное народное правительство Китайской народной республики потребовало от ООН лишения полномочий гоминдановского представителя в Совете Безопасности, но некоторые правительства, в том числе США, не решаются расстаться с гоминдановской кликой.

Рисунок Е. Смирнова. (Из газет).

И в бессильной злобе лая
В уолл-стритовской тиши,
Никого не представляет
Представитель Чан Кай-ши.

К событиям в Модене

РИМ, 14 января. (ТАСС). Как сообщают газеты, в Модене достигнуто соглашение о разрешении конфликта между профсоюзом металлистов и дирекцией заводов «Фондерие риуните орси», закрытие которых было причиной демонстрации 9 января, расстрелянной полицией. В результате переговоров промышленники вынуждены были отказаться от всех своих ультимативных требований, в частности от локаута и увольнения всех рабочих с последующим наймом новых по выбору самих промышленников.

Подписанное промышленниками соглашение предусматривает открытие завода «Орси» 23 января с прежним числом и составом рабочих.

Секретарь федерации металлистов Роведа заявил, что это соглашение могло быть достигнуто и без кровавой провокации 9 января, если бы промышленники не стремились обострить положение.

Генеральный секретарь Всеобщей итальянской конфедерации труда ди Витторио пишет сегодня в газете «Унита», что соглашение достигнуто на основе предложений, выдвинутых палатой труда несколько недель тому назад. «Если бы полиция не вмешалась в поддержку незаконного локаута, соглашение было бы достигнуто без кровопролития. Это соглашение является формальным категорическим осуждением преступной политики правительства».

«Для признания права рабочих Модены на труд и хлеб,—пишет газета «Унита»,—понадобилось 6 человеческих жизней».

ДЕ ГАСПЕРИ ПОРУЧЕНО ФОРМИРОВАНИЕ ПРАВИТЕЛЬСТВА

ПАРИЖ. 14 января. (ТАСС). Как сообщает агентство Франс Пресс, формирование нового итальянского правительства поручено де Гаспери.

ПРОТЕСТЫ В США ПРОТИВ ПОСТАВОК ВООРУЖЕНИЯ ГОМИНДАНОВЦАМ

НЬЮ-ЙОРК, 14 января. (ТАСС). Как сообщает корреспондент «Дейли уоркер», большая группа видных профсоюзных лидеров Филадельфии и других видных лиц направила Трумэну и Ачесону протест, требуя прекращения отправки гоминдановским войскам на Формозе танков и броневиков, которые сейчас грузятся на борт турецкого судна в Филадельфии. В протесте говорится, что военная помощь гоминдановским войскам не отвечает интересам американского народа.

«Американский народ,—говорится далее в протесте,—хочет мира, дружественных отношений и торговли с 450-миллионным населением нового Китая. Поэтому мы настаиваем чтобы государственный департамент прекратил отправку оружия».

В числе подписавших протест—официальные представители объединенного профсоюза рабочих электро- и радиопромышленности, объединенного профсоюза обувной промышленности, профсоюза конторских служащих, а также представители различных гражданских молодежных, религиозных и других массовых организаций.

ПЕРЕПРАВКА КИТАЙСКОГО ЗОЛОТА В СОЕДИНЕННЫЕ ШТАТЫ

НЬЮ-ЙОРК, 15 января. (ТАСС). Как сообщает корреспондент агентства Юнайтед Пресс из Анкореджа (Аляска), гоминдановцы отправили 48 тонн золота на сумму 50 млн. долларов в Анкоредж, чтобы позже переправить его в Соединенные Штаты и вложить в Нью-Йоркский федеральный резервный банк. Как предполагают, это золото ранее находилось на Формозе.

Корреспондент передает, что, как он узнал из достоверных источников, самолеты компании «Трансоушн эйрлайнс» совершили по правительственному контракту 8 полетов из Токио в Анкоредж с этим золотом.

При Прокопьевском Дворце культуры имени Артема успешно работают кружки художественной самодеятельности (хоровой, музыкальный, хореографический, драматический и другие).

На снимке: работница комбината «Кузбассуголь» Нина Мочалова выступает с сольным пением. У пианино Т. А. Усачева. Снимок А. Смоктунович.

По родному Кузбассу

СМОТР САМОДЕЯТЕЛЬНОСТИ

С 5 по 15 января в г. Осинники проводился смотр клубной художественной самодеятельности. С большим успехом выступали коллективы клуба имени Сталина, горного техникума, Южнокузбасской ГРЭС и другие. Смотр выявил большое количество хороших исполнителей и показал значительный рост художественной самодеятельности горняков.

В заключение состоялся общегородской концерт.

ПОДГОТОВКА К ЧЕХОВСКИМ ДНЯМ

МАРИИНСК. (Корр. «Кузбасса»). 29 января исполняется 90 лет со дня рождения великого русского писателя-драматурга Антона Павловича Чехова. Общественность города готовится широко отметить эту знаменательную дату. В школах и учебных заведениях будут проведены чеховские вечера, на которых участники художественной самодеятельности исполнят ряд произведений Чехова. В библиотеках будут организованы выставки книг талантливого русского писателя.

В Заводском Дворце культуры состоится литературный вечер в честь юбиляра. Драмколлектив готовит к постановке небольшие пьесы и инсценировки по рассказам А. П. Чехова.

РОСТ ВКЛАДОВ

АНЖЕРО-СУДЖЕНСК. (Корр. «Кузбасса»). Растет материальное благосостояние трудящихся. Об этом говорят такие факты: торгующие организации города продали в 1949 году музыкальных инструментов в 25 раз больше, чем 1947—48 годах. Книжные магазины в 1949 году продали литературы почти в три раза больше, чем в 1948 году. В десять раз больше продано радиоприемников.

Растут вклады в сберегательные кассы. Общая сумма вкладов трудящихся в 1949 году увеличилась против 1948 года на 2 миллиона 685 тысяч рублей.

Городская сберкасса выплатила выигрыши по всем тиражам, проведенным в 1949 году, — 1 миллион 645 тысяч рублей.

КОМАНДА «ХИМИК» ЗАВОЕВАЛА КУБОК ОБЛПРОФСОВЕТА ПО ХОККЕЮ

12 января состоялся финальный матч розыгрыша кубка облпрофсовета по русскому хоккею. Встретились команды «Шахтер» (Ленинск-Кузнецкий) и «Химик» (Кемеровский азотно-туковый завод).

Первая половина игры закончилась со счетом 1:0 в пользу «Химика». Во второй половине игра оживилась, но преимущество было попрежнему на стороне азотчиков. Они забили в ворота «Шахтера» 9 мячей, пропустив 2 в свои ворота. Выиграв матч со счетом 10:2, команда «Химик» второй раз подряд завоевала кубок облпрофсовета.

Президиум областного совета профсоюзов постановил наградить команду-победительницу—ДСО «Химик» азотно-тукового завода переходящим кубком облпрофсовета. Команда ДСО «Шахтер» (Ленинск-Кузнецкий») награждена грамотой облпрофсовета.

Грамотами облпрофсовета награждены также игроки команды ДСО «Химик» Журавлев А. М. (капитан команды), Каубиш М. Н., Пшеничников А. П., Тупицын В. М., Зайцев Ф. В., Лестников А. В. Моргунов И. Я., Корсаков В. М., Моргунов В. Я., Зайцев П. В., Селезнев В. М., Елов Б. Я.

Ю. ПЫЛЕВ,
главный судья розыгрыша.

ШАХМАТНЫЙ ТУРНИР ШКОЛЬНИКОВ

МАРИИНСК. (Корр. «Кузбасса»). Пять дней в городском Доме пионеров проводился шахматный турнир школьников на командное и личное первенство.

Из 28 сыгранных партий 23.5 очка набрала команда юных шахматистов 42-й железнодорожной школы. Ей присуждено первое место. На второе место вышла команда средней школы № 2, набравшая 19 очков.

Личное первенство завоевал юный шахматист школы № 42 Дружков. Второе и третье места — у учеников второй средней школы Горбачева и Брюзгина.

Ответственный редактор
А. БАБАЯНЦ.

ОБЛДРАМТЕАТР им. ЛУНАЧАРСКОГО
17 января — НА ТОЙ СТОРОНЕ. А. Барянов.
18 января — МАЧЕХА. О. Бальзак.
Начало спектаклей по взрослым абонементам в 8 часов вечера.

КИНОТЕАТР «МОСКВА»
Скоро — новый хроникально-документальный фильм — БЕРЛИН.
Сегодня:
Большой зал — днем — ВАСИЛИСА ПРЕКРАСНАЯ. Сеансы: 12, 2.
Вечером — НАШЕСТВИЕ. Сеансы: 4, 6, 8, 10.
Малый зал — МИШКА-АРИСТОКРАТ. Сеансы: 1, 3, 5, 7, 9 и 10-30.

ТРЕБУЮТСЯ:
Шофер на легковую машину, Октябрьская, 56 Госконтроль. Телефон № 10-15.

Кемеровскому обкому профсоюза угольщиков срочно требуются в отдел главные бухгалтеры. Справиться: Кемерово, ул. Барнаульская, 15.

Тресту «Кемеровотяжстрой» срочно требуются для работы в городе Кемерово шоферы 1-го, 2-го и 3-го классов.
Оплата труда по соглашению, нуждающиеся обеспечиваются жилплощадью.
Обращаться по адресу: г. Кемерово, ул. Магистральная, дом № 17, отдел кадров треста «Кемеровотяжстрой», тел. № 18-71 или 20-56.

К СВЕДЕНИЮ ВЛАДЕЛЬЦЕВ СКОТА
Кемеровская ветеринарная лечебница (за рекой Искитимкой) и Кировский ветеринарный участок приступили к обработке скота для предохранения от бруцеллеза и туберкулеза.
Обработка производится в понедельник и субботу с 8 часов утра до 4 часов вечера.
Горживотноводство.

Пилипенко Алексей Семенович, проживающий на шахте «Северная», улица Водонапорная, дом № 8, кв. 2, возбуждает дело о расторжении брака с Пилипенко Марфой Емельяновной, прож. в колхозе имени Ворошилова, Ямского района, Сталинской области (Донбасс).
Дело будет слушаться в народном суде 2-го участка Рудничного района г. Кемерово.

ПЛАН
проведения тиражей выигрышей
по государственным займам на 1950 год

ГОСУДАРСТВЕННЫЙ 2% ЗАЕМ 1948 ГОДА
ИЮНЬ 18 5 тираж г. Петрозаводск
ДЕКАБРЬ 24 6 тираж г. Ярославль

ВТОРОЙ ГОСУДАРСТВЕННЫЙ ЗАЕМ ВОССТАНОВЛЕНИЯ И РАЗВИТИЯ НАРОДНОГО ХОЗЯЙСТВА СССР
АПРЕЛЬ 23 5 тираж г. Чернигов
СЕНТЯБРЬ 10 6 тираж г. Могилев

ТРЕТИЙ ГОСУДАРСТВЕННЫЙ ЗАЕМ ВОССТАНОВЛЕНИЯ И РАЗВИТИЯ НАРОДНОГО ХОЗЯЙСТВА СССР
ФЕВРАЛЬ 26 3 тираж г. Владимир
АВГУСТ 27 4 тираж г. Кемерово

ЧЕТВЕРТЫЙ ГОСУДАРСТВЕННЫЙ ЗАЕМ ВОССТАНОВЛЕНИЯ И РАЗВИТИЯ НАРОДНОГО ХОЗЯЙСТВА СССР
ИЮЛЬ 9 1 тираж г. Барнаул
ОКТЯБРЬ 8 2 тираж г. Дзауджикау

ГОСУДАРСТВЕННЫЙ 3% ВНУТРЕННИЙ ВЫИГРЫШНЫЙ ЗАЕМ
ЯНВАРЬ 30 13 тираж г. Сталино
МАРТ 30 14 тираж г. Куйбышев
МАЙ 30 15 тираж г. Ростов на-Дону
ИЮЛЬ 30 16 тираж г. Ташкент
СЕНТЯБРЬ 30 17 основной и 3 дополн. тиражи г. Москва
НОЯБРЬ 30 18 тираж г. Баку

ДЕРЖАТЕЛИ ОБЛИГАЦИЙ ГОСЗАЙМОВ!
Пользуйтесь услугами сберегательных касс! Храните свои облигации в сберегательных кассах, приобретайте карточки по проверке выигрышей!
Продажа карточек производится во всех сберегательных кассах по цене 25 копеек за штуку.
Управления Гострудсберкасс и Госкредита Кемеровской области.

Адрес редакции и издательства: г. Кемерово, ул. Сталина, № 74. Телефоны: ответственного редактора — 2-24; зам. редактора — 4-85, отв. секретаря — 2-53, отделов: партийного и пропаганды 8-63, промышленности и транспорта — 2-37, угольного и культурно-бытового — 15-36; сельскохозяйственного — 4-57, отдела писем трудящихся — 11-52, прием информаций — 17-28; бухгалтерии — 1-21; директора типографии — 3-96, отдела объявлений — 14-21

ОП00031. г. Кемерово, тип. газ. «Кузбасс». 100.000. Заказ № 1015.