БИБЛИОТЕКА Газетно-журнальный фонд
800726

Пролетарии всех стран, соединяйтесь!

Кузбасс

Орган Кемеровского обкома и горкома ВКП(б) и областного Совета депутатов трудящихся.

138 (6895). | СРЕДА. 14 ИЮНЯ 1950 года. | Цена 20 коп.

ПОД ЗНАМЕНЕМ ПАРТИИ ЛЕНИНА—СТАЛИНА

Вчера в столице нашей Родины—Москве, в обстановке величайшей сплоченности и единодушия начала свою работу первая сессия Верховного Совета СССР.

Заседания Совета Союза и Совета Национальностей явились новой яркой демонстрацией морально - политического единства советского народа, его сплоченности вокруг коммунистической партии, вокруг великого вождя и учителя товарища Сталина.

В Москву, в Кремль, собрались избранники всех народов великого Советского Союза. Советский народ избрал в высший орган государственной власти лучших своих сынов и дочерей. Избранные на основе самой демократической в мире Сталинской Конституции, депутаты Верховного Совета являются подлинными выразителями воли советского народа, его верными слугами, до конца преданными великому делу партии Ленина—Сталина.

Первые слова на открытии заседаний Совета Союза и Совета Национальностей были обращены к героической партии большевиков — вдохновителю и организатору всех наших побед, к гениальному вождю большевистской партии, советского народа и всего прогрессивного человечества товарищу Сталину. Депутаты Верховного Совета выразили горячие чувства всего нашего народа, с невиданным единодушием голосовавшего на выборах в Верховный Совет за мудрую политику большевистской партии, за кандидатов сталинского блока коммунистов и беспартийных.

Открывая первое заседание Совета Союза, один из старейших депутатов—академик А. В. Палладин сказал:

— Лучшие чувства и помыслы советских людей во время выборов были обращены к товарищу Сталину. Сталин — это имя называли все избиратели, выдвигая кандидатов в депутаты Верховного Совета Союза ССР. Голосуя за кандидатов блока коммунистов и беспартийных, избиратели голосовали за товарища Сталина.

В глубокой всенародной любви к вождю и учителю об'единены и сердечная благодарность за его беззаветное служение Родине, и чувство законной гордости тем, что нас ведет вперед такой гениальный человек, каким является Сталин, сознание величайших побед, одержанных под руководством Сталина. Новая эра в жизни человечества, эра коммунизма связана с именем Сталина.

Слова депутата Палладина были встречены бурной овацией.

Верховный Совет СССР начинает свою работу в обстановке нового великого под'ема: советский народ под руководством партии Ленина—Сталина успешно выполняет и перевыполняет послевоенную сталинскую пятилетку, уверенно идет по пути к коммунизму.

— Переход к коммунизму,—заявил при открытии первого заседания Совета Национальностей депутат О. В. Куусинен,— осуществляется путем всестороннего развития нашего социалистического хозяйства, путем постоянного повышения производительности труда. Развертывая всенародное социалистическое соревнование за досрочное выполнение послевоенной сталинской пятилетки, трудящиеся Советского Союза, под руководством большевистской партии, добились замечательных новых успехов. Мы гордимся достижениями нашей социалистической промышленности и передовиков наших колхозов и совхозов, но мы не забываем, что товарищ Сталин всегда учит нас смотреть вперед, а не назад. Голосуя за политическую платформу партии, изложенную в Обращении Центрального Комитета ко всем избирателям, миллионы трудящихся нашей страны вдохновлялись тем, что партия призывала их не почивать на лаврах, а напрягать все силы для новых трудовых подвигов. Наши избиратели голосовали за то, чтобы социалистическая промышленность двигалась вперед еще более высокими темпами и чтобы дальнейшие успехи социалистического сельского хозяйства создали в стране изобилие сельскохозяйственных продуктов и сырья.

Советский народ встречает первую сессию Верховного Совета СССР новыми замечательными успехами на фронте мирного созидательного труда. По всей стране широко развернулось социалистическое соревнование в честь сессии Верховного Совета СССР, соревнование за досрочное выполнение производственного плана 1950 года — яркая демонстрация животворного советского патриотизма.

На основе развития промышленности и сельского хозяйства неуклонно растет материальное благосостояние советского народа, повышается его культурный уровень. Национальный доход Советского Союза в 1949 году превысил уровень довоенного 1940 года на 36 процентов. Доходы советских рабочих, крестьян и служащих значительно превзошли довоенные размеры. ЦК ВКП(б) и Совет Министров СССР с 1 марта 1950 года осуществили третье после войны, самое значительное по размерам снижение государственных розничных цен на продукты и товары массового потребления. В результате этого снижения цен общий выигрыш населения составит в год не менее ста десяти миллиардов рублей.

С великой патриотической гордостью говорили депутаты при открытии сессии Верховного Совета, что в нашей социалистической стране забота о благосостоянии народа, о повышении его материального и культурного уровня является непреложным законом. В этом с особой силой и наглядностью раскрываются величайшие преимущества социалистической системы перед системой капиталистической. В странах капитала растут массовая безработица и нищета, катастрофически снижается жизненный уровень народов.

Непрерывное движение вперед является законом развития советской экономики. В текущем году народное хозяйство нашей социалистической Родины призвано сделать новый шаг вперед. В порядке дня сессии Верховного Совета СССР стоит вопрос об утверждении государственного бюджета СССР на 1950 год и отчета об исполнении государственного бюджета СССР за 1948 и 1949 гг. Верховный Совет СССР установит свод доходов и расходов страны социализма, отвечающий интересам всего нашего народа, интересам коммунистического строительства в нашей стране.

В государственном бюджете СССР за минувшие годы послевоенной пятилетки ярко раскрыта мирная политика советского государства. В бюджете советской страны подавляющая доля расходов падает на финансирование народного хозяйства, на развитие здравоохранения, просвещения и прочие нужды народа.

Иную картину представляют бюджеты капиталистических стран и прежде всего США и Англии. Империалистическая реакция, предавая интересы народов, ведет бешеную гонку вооружений. В США расходы на военные нужды возросли в 20 раз по сравнению с довоенным временем. Военные расходы и ассигнования на военные цели составляют более половины государственного бюджета. Правительство США на подготовку к войне расходует в 26 раз больше средств, чем на народное просвещение и общественное здравоохранение страны, вместе взятые. В Англии военные расходы поглощают втрое больше средств, чем в довоенном 1939 году. Английское лейбористское правительство, лакейски следуя за американскими империалистами, взваливает тяжелое бремя военных расходов на плечи трудового народа.

Агрессивная политика империалистических поджигателей новой войны обречена на провал. Империалистическому лагерю противостоит мощный демократический лагерь во главе с великим Советским Союзом.

С каждым днем растет международный авторитет советской страны. Вокруг нее все теснее сплачиваются страны народной демократии, идущие по пути социализма, великий китайский народ, все прогрессивные силы мира. Лагерь мира и свободы ширится, растет и крепнет, охватывая сотни миллионов людей. На знамени лагеря мира, демократии и социализма написано великое имя вождя всего прогрессивного человечества — Сталин.

Стремления советского народа направлены к мирному созидательному труду. Миллионы избирателей дали наказ своим депутатам настойчиво проводить мирную сталинскую внешнюю политику, добиваться того, чтобы наша социалистическая промышленность и сельское хозяйство развивались высокими темпами, неуклонно повышать уровень благосостояния советского народа.

Все успехи нашей Родины достигнуты благодаря мудрому руководству коммунистической партии, великого Сталина. Советские люди на многолетнем опыте убедились в правильности политики партии, отвечающей кровным интересам народа. Вся деятельность партии Ленина—Сталина является беззаветным служением народу, и нет у нее интересов выше, чем интересы народа. Коммунистическая партия пробудила в народе гигантские силы, неиссякаемую творческую энергию, направила их на великое дело строительства коммунизма.

Под славным знаменем коммунистической партии, под гениальным водительством великого Сталина наша Родина одержала всемирно-исторические победы. Под великим знаменем партии Ленина—Сталина советский народ уверенно идет вперед, к новым победам коммунизма.

(Передовая «Правды» за 13 июня).

К ПРЕБЫВАНИЮ В МОСКВЕ ПРЕМЬЕР-МИНИСТРА ФИНЛЯНДИИ г. УРХО КЕККОНЕНА

12 июня Премьер-Министр Финляндии г. У. Кекконен в сопровождении Министра Торговли и Промышленности Финляндии г. О. Туомиоя, Посланника Финляндии в Москве г. К. Сундстрема и членов Торговой Делегации Финляндии г. Г. И. Ньюкоппа, Т. Куяла и О. Оркомиеса посетил Мавзолей В. И. Ленина.

В тот же день г. У. Кекконен и сопровождающие его лица присутствовали на открытии Сессии Верховного Совета СССР.

Днем г. У. Кекконен посетил Выставку подарков товарищу И. В. Сталину.

11 июня г. У. Кекконен и сопровождающие его лица совершили поездку по каналу им. Москвы. (ТАСС).

Заседания Верховного Совета СССР

ИНФОРМАЦИОННОЕ СООБЩЕНИЕ

о заседании Совета Союза 12 июня 1950 года

12 июня, в 5 часов дня, в Кремле, в Большом Кремлевском дворце, состоялось открытие Сессии Совета Союза.

По предложению депутата **Румянцева** И. И. Сессию открывает один из старейших депутатов Совета Союза академик Александр Владимирович **Палладин.**

После речи депутата Палладина Совет Союза приступил к выборам Председателя и заместителей Председателя Совета Союза.

Председателем Совета Союза избран депутат **Яснов** Михаил Алексеевич.

Совет Союза, по предложению, внесенному от имени Совета Старейшин депутатом **Грыза** А. А., принял решение об увеличении числа заместителей Председателя Совета Союза до четырех, с внесением соответствующего изменения в ст. 42 Конституции СССР.

Заместителями Председателя Совета Союза избраны депутаты: **Кириченко** Алексей Илларионович, **Зуева** Татьяна Михайловна, **Снечкус** Антанас Юозович, **Ниязов** Амин Ирматович.

Совет Союза по предложению депутата **Егорова** А. Н. утвердил регламент заседаний Совета Союза и регламент совместных заседаний Совета Союза и Совета Национальностей.

По поручению Совета Старейшин депутат **Чарквиани** К. Н. внес предложение о порядке дня Сессии Совета Союза.

Совет Союза принял следующий порядок дня:

1. Выборы Мандатной Комиссии Совета Союза;
2. Избрание Постоянных Комиссий Совета Союза;
3. Утверждение Указов Президиума Верховного Совета СССР;
4. Избрание Президиума Верховного Совета СССР;
5. Образование Правительства СССР — Совета Министров СССР;
6. Утверждение Государственного бюджета СССР на 1950 год и отчета об исполнении Государственного бюджета СССР за 1948 и 1949 гг.

Советом Союза принято постановление рассмотреть на совместном заседании Совета Союза и Совета Национальностей следующие вопросы порядка дня:

Избрание Президиума Верховного Совета СССР;

Образование Правительства СССР — Совета Министров СССР.

Доклад о Государственном бюджете СССР на 1950 год и отчет об исполнении Государственного бюджета за 1948 и 1949 гг. Совет Союза постановил заслушать на совместном заседании Совета Союза и Совета Национальностей, а содоклады Бюджетных Комиссий, обсуждение бюджета и его утверждение провести раздельно по палатам.

Для проверки полномочий депутатов Совета Союза избрана Мандатная Комиссия в составе 17 человек:

Председатель Мандатной Комиссии—**Пузанов** Александр Михайлович — депутат от Кинельского округа Куйбышевской области РСФСР.

Члены Мандатной Комиссии:

Байузаков Хасен Байузакович — депутат от Карагандинского сельского округа Казахской ССР; **Барамия** Михаил Иванович — депутат от Потийского округа Грузинской ССР; **Беляев** Николай Ильич—депутат от Барнаульского городского округа Алтайского края; **Боркоз** Геннадий Андреевич—депутат от Саратовского—Сталинского округа Саратовской области; **Вагапов** Сабир Ахмедьянович — депутат от Дуванского округа Башкирской АССР; **Грабин** Василий Гаврилович — депутат от Горьковского—Свердловского округа Горьковской области; **Епишев** Алексей Алексеевич — депутат от Котовского округа Украинской ССР; **Иванов** Соломон Матвеевич — депутат от Улан-Удэнского сельского округа Бурят-Монгольской АССР; **Камалов** Сабир — депутат от Кокандского округа Узбекской ССР; **Киселев** Николай Васильевич — депутат от Омского—Центрального округа Омской области; **Козлов** Фрол Романович — депутат от Октябрьского округа г. Ленинграда; **Муратов,** Зиннят Ибетович — депутат от Казанского сельского округа Татарской АССР; **Федоров** Алексей Федорович — депутат от Измаильского округа Украинской ССР; **Федорова** Зинаида Тихоновна — депутат от Малмыжского округа Кировской области; **Чернышев** Василий Ефимович — депутат от Борисовского округа Белорусской ССР; **Шумаускас** Мотеюс Юозович — депутат от Алиткского округа Литовской ССР.

Затем Совет Союза перешел к рассмотрению вопроса об избрании Постоянных Комиссий Совета Союза.

По предложению депутата **Ситникова** Г. С., выступившего от группы депутатов Башкирской АССР, Ярославской, Рязанской и Воронежской областей, Совет Союза избирает Комиссию Законодательных предположений в составе 19 человек:

Председатель Комиссии — **Поскребышев** Александр Николаевич — депутат от Белебеевского округа Башкирской АССР.

Члены Комиссии:

Аллахвердиев Тофик али Гейдар оглы — депутат от Евлахского округа Азербайджанской ССР; **Арутинов** Григорий Артемьевич — депутат от Ереванского округа Армянской ССР; **Батыров** Шаджа Батырович —депутат от Марыйского округа Туркменской ССР; **Гафуров** Бободжан Гафурович — депутат от Сталинабадского сельского округа Таджикской ССР; **Грыза** Алексей Андрианович — депутат от Борисполь-ского округа Украинской ССР; **Калнберзин** Ян Эдуардович — депутат от Рижского городского округа Латвийской ССР; **Кондаков** Александр Андреевич — депутат от Петрозаводского округа Карело-Финской ССР; **Коротченко** Демьян Сергеевич — депутат от Амур-Нижнеднепровского округа Украинской ССР; **Криштофович** Мирон Емельянович — депутат от Кобринского округа Белорусской ССР; **Нюнка** Владас Юозович—депутат от Укмергского округа Литовской ССР; **Потапов** Семен Иванович — депутат от Кагульского округа Молдавской ССР; **Смирнов** Дмитрий Григорьевич — депутат от Горьковского—Ленинского округа Горьковской области; **Суеркулов** Абды — депутат от Тянь-Шаньского округа Киргизской ССР; **Тайбеков** Елубай Базимович — депутат от Молотовского округа Казахской ССР; **Усманов** Абиджан — депутат от Катта-Курганского округа Узбекской ССР; **Фурцева** Екатерина Алексеевна — депутат от Куйбышевского округа гор. Москвы; **Эгнаташвили** Василий Яковлевич — депутат от Горийского округа Грузинской ССР; **Янус** Александр Николаевич — депутат от Пярнуского округа Эстонской ССР.

По предложению депутата **Чернышева** В. Е., выступившего от группы депутатов Киргизской ССР, Украинской ССР и Белорусской ССР, Совет Союза избирает Бюджетную Комиссию Совета Союза в составе 27 человек:

Председатель Комиссии — **Корниец** Леонид Романович — депутат от Камень-Каширского округа Волынской области Украинской ССР.

Члены Комиссии:

Алексеев Виктор Петрович — депутат от Ленинского округа Московской области; **Бабаев** Сухан — депутат от Ташаузского округа Туркменской ССР; **Баранов** Алексей Алексеевич — депутат от Черкесского округа Ставропольского края; **Вахабов** Мавлян Гаффарович — депутат от Ташкентского сельского округа Узбекской ССР; **Веймер** Арнольд Тынович — депутат от Раквереского округа Эстонской ССР; **Гедвилас** Мечисловас Александрович — депутат от Каунасского округа Литовской ССР; **Гришин** Иван Тимофеевич — депутат от Сталинградского городского округа Сталинградской области; **Иванов** Василий Иванович — депутат от Хабаровского сельского округа Хабаровского края; **Карапетян** Саак Карапетович—депутат от Нор-Баязетского округа Армянской ССР; **Кидин** Александр Николаевич—депутат от Вяземского округа Смоленской области; **Клещев** Алексей Ефимович—депутат от Витебского округа Белорусской ССР; **Корнеев** Николай Степанович—депутат от Бельского сельского округа Молдавской ССР; **Кузнецов** Иван Петрович—депутат от Борисоглебского округа Воронежской области; **Кулиев** Теймур Имам Кули оглы—депутат от Сабирабадского округа Азербайджанской ССР; **Лукьянов** Владимир Васильевич — депутат от Шуйского округа Ивановской области; **Малехоньков** Григорий Андреевич—депутат от Сергиевского округа Куйбышевской области; **Николаев** Борис Федорович — депутат от Выборгского округа Ленинградской области; **Николаев** Константин Кузьмич — депутат от Серовского округа Свердловской области; **Никольский** Иннокентий Михайлович — депутат от Иркутского—Северного округа Иркутской области; **Остров** Ян Петрович—депутат от Кулдигского округа Латвийской ССР; **Пантиков** Петр Петрович — депутат от Майкопского округа Краснодарского края; **Раззаков** Исхак Раззакович — депутат от Фрунзенского сельского округа Киргизской ССР; **Расулов** Джабар — депутат от Кулябского округа Таджикской ССР; **Стахурский** Михаил Михайлович — депутат от Винницкого городского округа Украинской ССР; **Ундасынов** Нуртас Дандыбаевич—депутат от Алма-Атинского городского округа Казахской ССР; **Чхубианишвили** Захарий Николаевич — депутат от Телавского округа Грузинской ССР.

По предложению депутата **Тупицына** М. Н., выступившего от группы депутатов Ленинградской, Новгородской, Архангельской и Вологодской областей, Совет Союза избирает Комиссию по Иностранным делам Совета Союза в составе 11 человек:

Председатель Комиссии — **Андрианов** Василий Михайлович — депутат от Невского округа г. Ленинграда.

Члены Комиссии:

Багиров Мир-Джафар Аббасович—депутат от Бакинского —Сталинского округа Азербайджанской ССР; **Винокуров** Илья Егорович — депутат от Якутского округа Якутской АССР; **Игнатов** Николай Григорьевич — депутат от Краснодарского городского округа Краснодарского края; **Киселев** Кузьма Венедиктович — депутат от Глубокского округа Белорусской ССР; **Мельников** Леонид Георгиевич — депутат от Киевского—Ленинского округа Украинской ССР; **Патоличев** Николай Семенович—депутат от Ростовского—Пролетарского округа Ростовской области; **Попова** Нина Васильевна — депутат от Кинешемского округа Ивановской области; **Румянцев** Иван Иванович — депутат от Киевского округа г. Москвы; **Чарквиани** Кандид Несторович — депутат от Тбилисского им. Берия округа Грузинской ССР; **Юдин** Павел Федорович — депутат от Ливенского округа Орловской области.

На этом первое заседание Совета Союза закрывается.

ИНФОРМАЦИОННОЕ СООБЩЕНИЕ

о заседании Совета Национальностей 12 июня 1950 года

12 июня в 8 часов вечера, в Кремле, в Большом Кремлевском дворце, состоялось открытие Сессии Совета Национальностей.

По предложению депутата **Уразбаева** Н. Р. Сессию открывает один из старейших депутатов Совета Национальностей Отто Вильгельмович **Куусинен.**

После речи депутата Куусинена Совет Национальностей приступил к выборам Председателя и заместителей Председателя Совета Национальностей.

Председателем Совета Национальностей избран депутат **Шаяхметов** Жумабай.

По предложению, внесенному от имени Совета Старейшин депутатом **Векиловым** С. В. Совет Национальностей принял решение об увеличении числа заместителей Председателя Совета Национальностей до четырех, с внесением соответствующего изменения в ст. 43 Конституции СССР.

Заместителями Председателя Совета Национальностей избраны депутаты: **Якубов** Мир Теймур Мир Алекпер оглы, **Зимянин** Михаил Васильевич, **Лацис** Вилис Тенисович, **Матиашвили** Тамара Михайловна.

По предложению депутата **Прейкшаса** К. К. Совет Национальностей утвердил регламент заседаний Совета Национальностей и регламент совместных заседаний Совета Национальностей и Совета Союза.

По поручению Совета Старейшин депутат **Коваль** Н. Г. внес предложение о порядке дня Сессии Совета Национальностей.

Совет Национальностей принял следующий порядок дня:

1. Выборы Мандатной Комиссии Совета Национальностей;
2. Избрание Постоянных Комиссий Совета Национальностей;
3. Утверждение Указов Президиума Верховного Совета СССР;
4. Избрание Президиума Верховного Совета СССР;
5. Образование Правительства СССР — Совета Министров СССР;
6. Утверждение Государственного бюджета СССР на 1950 год и отчета об исполнении Государственного бюджета за 1948 и 1949 гг.

Советом Национальностей принято постановление рассмотреть на совместном заседании Совета Национальностей и Совета Союза следующие вопросы порядка дня:

Избрание Президиума Верховного Совета СССР;

Образование Правительства СССР — Совета Министров СССР.

Доклад о Государственном бюджете СССР на 1950 год и отчет об исполнении Государственного бюджета за 1948 и 1949 гг. Совет Национальностей постановил заслушать на совместном заседании Совета Национальностей и Совета Союза, а содоклады Бюджетных Комиссий, обсуждение бюджета и его утверждение провести раздельно по палатам.

Для проверки полномочий депутатов Совета Национальностей избрана Мандатная Комиссия в составе 17 человек:

Председатель Мандатной Комиссии **Кэбин** Иван Густавович — депутат от Вильяндского городского округа Эстонской ССР.

Члены Комиссии: **Арбузов** Александр Ерминингельдович — депутат от Зеленодольского округа Татарской АССР; **Газзаев** Алексей Парсданович — депутат от Алагирского округа Северо-Осетинской АССР; **Деглав** Арнольд Фридрихович — депутат от Задвинского округа Латвийской ССР; **Джумаев** Сайдали — депутат от Таджикабадского округа Таджикской ССР; **Кириллова** Мария Григорьевна — депутат от Заонежского округа Карело-Финской ССР; **Коваль** Николай Григорьевич — депутат от Оргеевского округа Молдавской ССР; **Мальбахов** Тамбор Кубатиевич — депутат от Майского округа Кабардинской АССР; **Мамбетов** Болот Мамбетович — депутат от Кантского округа Киргизской ССР; **Микаелян** Сурен Агасович — депутат от Апаранского округа Армянской ССР; **Мятиев** Сейдназар — депутат от Каахкинского округа Туркменской ССР; **Олексенко** Степан Антонович — депутат от Лосягобычского округа Украинской ССР; **Павленко** Петр Андреевич—депутат от Краснодарского округа РСФСР; **Саевич** Платон Васильевич — депутат от Поставского округа Белорусской ССР; **Станелнене** Дануте Юргевна — депутат от Тельшяйского округа Литовской ССР; **Цховребашвили** Владимир Гедеванович — депутат от Хашурского округа Грузинской ССР; **Юсифов** Юсиф Нифтали оглы—депутат от Ноашенского округа Нахичеванской АССР.

Затем Совет Национальностей перешел к рассмотрению вопроса об избрании Постоянных Комиссий Совета Национальностей.

По предложению депутата **Туряныця** И. И., выступившего от группы депутатов Российской Советской Федеративной Социалистической Республики и Украинской ССР, Совет Национальностей избирает Комиссию Законодательных предположений в составе 19 человек:

Председатель Комиссии — **Каиров** Иван Андреевич — депутат от Калининского округа РСФСР.

Члены Комиссии: **Арутюнян** Арамаис Багратович—депутат от Амасийского округа Армянской ССР; **Архипова** Таисия Ивановна—депутат от Курского округа РСФСР; **Буков** Емилиан Нестерович — депутат от Комратского округа Молдавской ССР; **Гунибеков** Мамед — депутат от Ташаузского округа Туркменской ССР; **Джуманазаров** Матеке — депутат от Кегейлинского округа Кара-Калпакской АССР; **Ефимова** Вера Григорьевна — депутат от Урмарского округа Чувашской АССР; **Иманалиев** Шадыкан — депутат от Балыкчинского округа Киргизской ССР; **Кафар-Заде** Султан Асадулла оглы — депутат от Тазакендского округа Нахичеванской АССР; **Кочламазашвили** Иосиф Дмитриевич —

(Окончание на 2-й стр.)

Заседания Верховного Совета СССР

ИНФОРМАЦИОННОЕ СООБЩЕНИЕ

о заседании Совета Национальностей 12 июня 1950 года

(Продолжение).

депутат от Батуми-Шаумянского округа Аджарской АССР; **Махль** Рихард Томасович — депутат от Раквереского южного округа Эстонской ССР; **Пельше** Арвид Янович — депутат от Резекненского округа Латвийской ССР; **Прейкшас** Казис Казьевич — депутат от Рокишкского округа Литовской ССР; **Салин** Минайдар Салимович — депутат от Уральского округа Казахской ССР; **Силяев** Федор Пахомович — депутат от Брестского округа Белорусской ССР; **Тайми** Адольф Петрович — депутат от Лоухского округа Карело-Финской ССР; **Ткачук** Марк Яковлевич — депутат от Тернопольского округа Украинской ССР; **Шарипова** Гавгар — депутат от Кулябского округа Таджикской ССР; **Шкирятов** Матвей Федорович — депутат от Тульско-Рязанского округа РСФСР.

По предложению депутата **Мухитдинова** Н. А., выступившего от группы депутатов Узбекской ССР и Российской Советской Федеративной Социалистической Республики, Совет Национальностей избирает Бюджетную Комиссию Совета Национальностей в составе 27 человек.

Председатель Комиссии — **Хохлов** Иван Сергеевич — депутат от Московского сельского округа РСФСР.

Члены Комиссии: **Алиев** Гаджи-Касум Шихмурзаевич — депутат от Хасавюртовского округа Дагестанской АССР; **Алиев** Муса Мирзоевич — депутат от Лачинского округа Азербайджанской ССР; **Афанасьев** Илларион Афанасьевич — депутат от Чебоксарского округа Чувашской АССР; **Борисов** Семен Захарович — депутат от Нюрбинского округа Якутской АССР; **Вотинцев** Василий Петрович — депутат от Воткинского округа Удмуртской АССР; **Деглавс** Фрицис Юрьевич— депутат от Абренского округа Латвийской ССР; **Джаналиев** Кадыралы — депутат от Токтогульского округа Киргизской ССР; **Диордица** Александр Филиппович — депутат от Флорештского округа Молдавской ССР; **Длугошевский** Константин Наумович — депутат от Минского городского округа Белорусской ССР; **Заговельев** Александр Петрович — депутат от Петропавловского городского округа Казахской ССР; **Казмахов** Израил Муссович — депутат от Терского округа Кабардинской АССР; **Калласте** Александр — депутат от Пярнуского сельского округа Эстонской ССР; **Карецкас** Пятрас Ионович — депутат от Вильнюсского западного округа Литовской ССР; **Лобсанов** Будажап Лобсанович — депутат от Баргузинского округа Бурят-Монгольской АССР; **Мавлянов** Абдуразак — депутат от Наманганского городского округа Узбекской ССР; **Меркушкин** Григорий Яковлевич — депутат от Саранского сельского округа Мордовской АССР; **Никитин** Константин Иванович — депутат от Тедженского округа Туркменской ССР; **Пирузян** Арам Сергеевич — депутат от Микояновского округа Армянской ССР; **Прокконен** Павел Степанович — депутат от Питкярантского округа Карело-Финской ССР; **Туряныця** Иван Иванович — депутат от Ужгородского округа Украинской ССР; **Уразбаев** Насыр Рафикович — депутат от Янаульского округа Башкирской АССР; **Филиппов** Иван Маркелович — депутат от Днепропетровского округа Украинской ССР; **Халикова** Саида — депутат от Тавиль-Даринского округа Таджикской ССР; **Цимакуридзе** Кондратий Сократович — депутат от Ахалцихского округа Грузинской ССР; **Чимба** Александр Маныгеевич — депутат от Кызыл-Мажалыкского округа Тувинской автономной области; **Шарафеев** Саид Мингазович — депутат от Чистопольского округа Татарской АССР.

По предложению депутата **Андропова Ю. В.**, выступившего от группы депутатов Карело-Финской ССР, Башкирской АССР и Татарской АССР, Совет Национальностей избирает Комиссию по Иностранным делам Совета Национальностей в составе 11 человек.

Председатель Комиссии — **Греков** Борис Дмитриевич — депутат от Ростовского округа РСФСР.

Члены Комиссии: **Григорьян** Ваган Григорьевич — депутат от Батуми — Фрунзенского округа Аджарской АССР; **Грушецкий** Иван Самойлович — депутат от Львовского округа Украинской ССР; **Дикамбаев** Казы Дикамбаевич — депутат от Базар-Курганского округа Киргизской ССР; **Елькина** Анна Михайловна — депутат от Сыктивдинского округа Коми АССР; **Кецховели** Захарий Николаевич — депутат от Сталинирского округа Грузинской ССР; **Кузнецов** Василий Васильевич — депутат от Сталинградского округа РСФСР; **Михайлов** Николай Александрович — депутат от Ставропольского округа РСФСР; **Омаров** Ильяс Омарович — депутат от Чимкентского городского округа Казахской ССР; **Притыцкий** Сергей Осипович — депутат от Гродненского округа Белорусской ССР; **Симонов** Кирилл Михайлович — депутат от Смоленского округа РСФСР.

На этом первое заседание Совета Национальностей закрывается.

Открылась первая сессия Верховного Совета СССР

12 июня в Москве, в Большом зале Кремлевского дворца, открылась первая сессия Верховного Совета СССР.

На сессию прибыли депутаты со всех концов страны, избранные 12 марта нынешнего года в высший орган Советского государства.

Среди депутатов, — видные государственные и общественные деятели, знатные люди заводов и колхозов, работники науки, литературы и искусства, представители Советской Армии и Военно-Морского Флота.

Сессия открылась в обстановке нового мощного под'ема, который переживает наша страна. Подлинно всенародное соревнование способствует неуклонному росту нашей промышленности и социалистического земледелия.

Труженики промышленности и сельского хозяйства успешно претворяют в жизнь обязательства, данные ими в письмах товарищу Сталину. С каждым днем наша страна получает все больше и больше металла, угля, нефти, станков, машин, орудий сельскохозяйственного производства. Закончив сев, колхозники борются за получение высокого урожая.

Советская страна, поборник мира во всем мире, занята великой строительной работой. Советский народ, возглавляемый славной большевистской партией, великим вождем и учителем товарищем Сталиным, уверенно идет к победе коммунизма.

В Совете Союза

В пять часов вечера состоялось открытие первой сессии Совета Союза. Депутаты и гости продолжительными аплодисментами приветствовали появление в правительственных ложах тт. **В. М. Молотова, Г. М. Маленкова, Л. П. Берия, К. Е. Ворошилова, Л. М. Кагановича, А. А. Андреева, А. И. Микояна, Н. С. Хрущева, Н. М. Шверника, М. А. Суслова, П. К. Пономаренко.**

В правительственных ложах занимают также места члены Президиума Верховного Совета СССР, министры.

Первую сессию Совета Союза открыл краткой речью один из старейших депутатов Президент Академии наук Украинской ССР **А. В. Палладин.** Депутат **Палладин** подчеркнул, что первая сессия Верховного Совета СССР собралась в знаменательный момент, когда наша советская страна переживает новый великий под'ем.

Говоря о дне выборов 12 марта 1950 года, депутат **Палладин** указывает, что около 111 миллионов человек, т. е. почти все взрослое население Советского Союза, отдали свои голоса за кандидатов блока коммунистов и беспартийных.

Бурной, продолжительной овацией встретили депутаты и гости слова, посвященные великому вождю народов товарищу **Сталину.**

В заключение депутат Палладин провозглашает здравицу в честь Союза Советских Социалистических Республик, Коммунистической Партии большевиков, в честь великого вождя народов товарища И. В. Сталина. Под сводами Кремлевского дворца вновь возникает бурная, продолжительная овация.

По предложению депутата **В. М. Андрианова**, выступившего от группы депутатов Москвы, Ленинграда, Киева и Минска, сессия единогласно избирает председателем Совета Союза депутата **М. А. Яснова.**

Депутат **А. А. Грыза** по поручению Совета Старейшин вносит на рассмотрение Совета Союза предложение об увеличении числа заместителей Председателя Совета Союза до четырех вместо двух заместителей, которые избирались до сих пор, и внесении в связи с этим в статью 42-ю Конституции СССР соответствующего изменения.

Сессия единогласно принимает это предложение и избирает заместителями Председателя Совета Союза депутатов: **А. И. Кириченко, Т. М. Зуеву, А. Ю. Снечкуса, А. И. Ниязова.**

Далее сессия утверждает регламент заседаний Совета Союза и регламент совместных заседаний Совета Союза и Совета Национальностей.

По предложению депутата **К. Н. Чарквиани** Совет Союза принимает следующий порядок дня:

1. Выборы Мандатной Комиссии Совета Союза.
2. Об избрании постоянных комиссий Совета Союза.
3. Утверждение Указов Президиума Верховного Совета СССР.
4. Избрание Президиума Верховного Совета СССР.
5. Образование Правительства СССР — Совета Министров Союза Советских Социалистических Республик.
6. Утверждение Государственного бюджета СССР на 1950 год и отчета об исполнении Государственного бюджета за 1948 и 1949 годы.

Избрание Президиума Верховного Совета СССР и образование Правительства СССР будут произведены в соответствии с Конституцией СССР на совместном заседании Совета Союза и Совета Национальностей. Доклад о Государственном бюджете СССР на 1950 год сессия решила заслушать на совместном заседании палат, а обсуждение доклада и принятие закона о бюджете провести раздельно по палатам.

Совет Союза переходит к рассмотрению первого вопроса порядка дня — к выборам Мандатной Комиссии Совета Союза.

По предложению депутата **В. В. Лукьянова** Мандатная Комиссия Совета Союза избирается в составе 17 человек. Председателем Мандатной Комиссии избирается депутат **А. М. Пузанов.**

Совет Союза рассмотрел далее второй вопрос порядка дня об избрании постоянных комиссий Совета Союза.

По предложению депутата **Г. С. Ситникова** Совет Союза избирает Комиссию Законодательных предположений Совета Союза в составе 19 человек. Председателем этой комиссии избирается депутат **А. Н. Поскребышев.**

По предложению депутата **В. Е. Чернышева** сессия избирает Бюджетную Комиссию Совета Союза в составе 27 человек. Председателем этой комиссии избирается депутат **Л. Р. Корниец.**

По предложению депутата **М. Н. Тупицина** избирается Комиссия по Иностранным делам Совета Союза в составе 11 человек. Председателем этой комиссии избирается депутат **В. М. Андрианов.**

В Совете Национальностей

В 8 часов вечера состоялось открытие первой сессии Совета Национальностей. Задолго до начала заседания Большой зал Кремлевского дворца заполнили депутаты Совета Национальностей и многочисленные гости.

Продолжительными аплодисментами собравшиеся встречают появление в правительственных ложах тт. **К. Е. Ворошилова, А. И. Микояна, Н. А. Булганина, А. Н. Косыгина, Н. М. Шверника, М. А. Суслова, П. К. Пономаренко, М. Ф. Шкирятова.**

Сессию Совета Национальностей открывает один из старейших депутатов, Председатель Президиума Верховного Совета Карело-Финской ССР, **О. В. Куусинен.**

Депутат **Куусинен** заявил, что выборы в Верховный Совет СССР явились торжеством советской социалистической демократии. Советский народ на выборах с глубочайшим убеждением голосовал за политику славной Всесоюзной Коммунистической партии, за мудрую политику вождя партии и народа великого **Сталина.**

В зале вспыхивает бурная овация в честь товарища **Сталина.**

Заключительные слова депутата **Куусинена** — здравица в честь дружбы и единства советских народов, великой партии Ленина—Сталина, в честь великого вождя и учителя советского народа товарища И. В. Сталина встречаются бурной овацией присутствующих.

По предложению депутата **А. Е. Топуридзе**, выступившего от группы депутатов Российской Федерации, Казахской и Грузинской ССР, сессия единогласно избирает Председателем Совета Национальностей депутата **Ж. Шаяхметова.**

Депутат **С. В. Вешилов** вносит предложение: вместо двух заместителей Председателя Совета Национальностей избрать четырех и внести соответствующую поправку в 43-ю статью Конституции СССР. Сессия единогласно принимает это предложение. Заместителями Председателя Совета Национальностей избираются депутаты **М. Т. Якубов, М. В. Зимянин, В. Т. Лацис, Т. М. Матиашвили.**

Затем сессия утвердила регламент заседаний Совета Национальностей и совместных заседаний обеих палат. По предложению депутата **Н. Г. Коваль**, выступившего по поручению Совета Старейшин, Совет Национальностей принимает следующий порядок дня:

1. Выборы Мандатной Комиссии Совета Национальностей.
2. Об избрании постоянных комиссий Совета Национальностей.
3. Утверждение Указов Президиума Верховного Совета СССР.
4. Избрание Президиума Верховного Совета СССР.
5. Образование Правительства СССР — Совета Министров Союза Советских Социалистических Республик.
6. Утверждение Государственного бюджета СССР на 1950 год и отчета об исполнении Государственного бюджета за 1948 и 1949 годы.

Совет Национальностей принял решение произвести избрание Президиума Верховного Совета СССР и образование Правительства СССР на совместном заседании обеих палат: доклад о Государственном бюджете СССР на 1950 год заслушать на совместном заседании палат, а обсуждение доклада и принятие Закона о бюджете провести раздельно.

Совет Национальностей затем переходит к рассмотрению первого вопроса порядка дня — к выборам Мандатной Комиссии Совета Национальностей. По предложению депутата **К. Д. Дикамбаева** Мандатная Комиссия Совета Национальностей избирается в составе 17 человек. Председателем Мандатной Комиссии избран депутат **И. Г. Кэбин.**

Затем Совет Национальностей переходит ко второму вопросу повестки дня — избранию постоянных комиссий Совета Национальностей.

По предложению депутата **И. И. Туряныця** Совет Национальностей избирает Комиссию Законодательных предположений Совета Национальностей в составе 19 человек. Председателем комиссии избран депутат **И. А. Каиров.**

По предложению депутата **Н. А. Мухитдинова** Совет Национальностей избирает Бюджетную комиссию Совета Национальностей в составе 27 человек. Председателем Бюджетной Комиссии избран депутат **И. С. Хохлов.**

По предложению депутата **Ю. В. Андропова** избирается Комиссия по Иностранным делам Совета Национальностей в составе 11 человек. Председателем Комиссии по Иностранным делам избран депутат **Б. Д. Греков.**

Речь депутата А. В. Палладина при открытии сессии Совета Союза

Товарищи депутаты! Первая сессия Верховного Совета Союза Советских Социалистических Республик собралась в знаменательный момент, когда наша Советская страна, выполняя и перевыполняя послевоенную сталинскую пятилетку, переживает новый великий под'ем, когда ее мощь возрастает с каждым днем, когда растет ее международный авторитет и вокруг нее сплачиваются прогрессивные силы всего мира.

12 марта 1950 года почти 111 млн. человек, то есть почти все взрослое население Советского Союза, отдали свои голоса за кандидатов блока коммунистов и беспартийных и тем самым единодушно одобрили политику большевистской партии, как руководящей силы советского общества, одобрили всю ее деятельность, ее планы на будущее, выразили свою готовность неустанно бороться за построение коммунизма в нашей стране! (Аплодисменты).

Лучшие чувства и помыслы советских людей во время выборов были обращены к товарищу Сталину. (Все встают. Бурные, продолжительные аплодисменты). Сталин — это имя называли все избиратели, выдвигая кандидатов в депутаты Верховного Совета Союза ССР. Голосуя за кандидатов блока коммунистов и беспартийных, избиратели голосовали за товарища Сталина. (Аплодисменты).

В глубокой всенародной любви к вождю и учителю об'единены и сердечная благодарность за его беззаветное служение Родине, и чувство законной гордости тем, что нас ведет вперед такой гениальный человек, каким является Сталин (аплодисменты), сознание величайших побед, одержанных под руководством Сталина.

Новая эра в жизни человечества, эра коммунизма связана с именем Сталина. (Аплодисменты).

Четыре года тому назад, во время предыдущих выборов в Верховный Совет, товарищ Сталин, говоря о первой послевоенной пятилетке, подчеркнул основные ее задачи: восстановить пострадавшие районы страны, восстановить довоенный уровень промышленности и сельского хозяйства и затем превзойти этот уровень в более или менее значительных размерах, поднять жизненный уровень трудящихся Советского Союза. Советский народ с большим успехом выполняет эти задачи. За четыре года пятилетки в районах, подвергавшихся оккупации, восстановление хозяйства и культурно-бытовых учреждений в основном уже завершено. Важно при этом отметить, что восстановление промышленности проводилось на современной технической основе, с учетом новейших достижений науки и техники. Одновременно строились новые фабрики и заводы.

В целом народное хозяйство СССР в результате выполнения плана четырех лет послевоенной пятилетки значительно превзошло уровень довоенного 1940 года. К концу 1949 года промышленность работала на уровне, превышающем уровень, установленный пятилетним планом на 1950 год. Ряд важнейших отраслей народного хозяйства значительно перевыполняет задания пятилетнего плана.

Социалистическое сельское хозяйство нашей страны, колхозный строй вновь показали свою великую жизненную силу. Успешно претворяется в жизнь великий сталинский план преобразования природы. Из года в год возрастает техническая вооруженность сельского хозяйства. Сельскохозяйственный труд все более превращается в нашей стране в разновидность индустриального труда.

На наших предприятиях и в колхозах растет число замечательных новаторов производства, крепнет содружество науки с производством, основанное на совместной работе советских ученых с передовыми рабочими, колхозниками и инженерами.

Успехи, достигнутые в области промышленности и сельского хозяйства, обеспечили рост национального дохода нашего государства и дали возможность значительно улучшить материальное положение рабочих, крестьян и интеллигенции.

Забота о благосостоянии народа, о повышении его материального и культурного уровня является непреложным законом социализма.

Товарищ Сталин четыре года тому назад особо подчеркнул необходимость дальнейшего под'ема научно-исследовательской работы. Он поставил тогда перед нашими учеными задачу не только догнать, но и превзойти в ближайшее время достижения науки за пределами нашей страны.

Советская наука за это время добилась немалых успехов в решении этой задачи. Об этом ярко свидетельствует ежегодное присуждение Сталинских премий за выдающиеся работы в области науки и изобретательства. Советская интеллигенция, деятели науки и культуры, не покладая рук, трудятся над успешным претворением в жизнь плана послевоенной пятилетки.

Советский народ высоко ценит работу советских ученых, советских деятелей культуры, своей народной интеллигенции. Недаром депутатами Верховного Совета СССР советский народ избрал большое число деятелей науки, культуры, советской технической интеллигенции.

Товарищи депутаты! Успехи, достигнутые трудящимися нашей страны в деле восстановления и дальнейшего развития народного хозяйства, вновь наглядно показывают всему миру превосходство социалистической системы над капиталистической системой. Все честные люди видят, какие гигантские силы, какую неиссякаемую энергию пробудила партия Ленина—Сталина в нашем народе, какую несокрушимую силу представляют морально-политическое единство социалистического общества, братская дружба народов Советского государства и растущий с каждым днем советский патриотизм.

Народы все более убеждаются, что лишь один путь ведет к свободе и к счастью, к миру во всем мире — это путь социализма. (Аплодисменты).

Вдохновляемые великим примером Советского Союза, на путь социализма прочно вступили Польша, Чехословакия, Венгрия, Румыния, Болгария, Албания, Монгольская Народная Республика. Могучим фактором укрепления фронта мира и демократии является создание Китайской Народной Республики. Крупнейшей победой дела мира в Европе явилось образование Германской Демократической Республики.

Наша социалистическая Родина стоит во главе мощного международного лагеря мира, демократии и социализма. Этот лагерь стал величайшей силой. Этот лагерь мира и свободы с каждым днем ширится, растет и крепнет, охватывая сотни миллионов людей, и идет вперед по надежному, проверенному истории пути. Гарантией силы лагеря мира, демократии и социализма является то, что на об'единяющем этот лагерь знамени написано великое имя руководителя борьбы за мир — Сталин. (Бурные аплодисменты, все встают).

Товарищи депутаты! Советский народ, уверенный в своих силах, строит коммунизм. Подводя итоги достижениям на этом пути, он сосредоточивает внимание на решении задач дальнейшего укрепления мощи нашей Родины, еще большего под'ема ее хозяйства и культуры.

В этой большой творческой работе на Верховный Совет Союза Советских Социалистических Республик, как на высший орган государственной власти, выпадает большая и ответственная роль.

Товарищи депутаты!

Верховный Совет СССР, в состав которого народы Советского Союза послали своих лучших представителей, будет беззаветно служить своему многонациональному социалистическому государству, все народы которого идут по одному общему пути — к коммунизму. На этом пути интересы дальнейшего укрепления могущества всей нашей Родины в целом гармонически сочетаются с интересами каждой Советской Социалистической Республики, входящей в великий Советский Союз.

Да здравствует Союз Советских Социалистических Республик! (Аплодисменты).

Да здравствует Всесоюзная Коммунистическая Партия большевиков! (Продолжительные аплодисменты).

Да здравствует великий вождь нашего народа товарищ Сталин! (Бурные продолжительные аплодисменты, переходящие в овацию. Все встают).

Товарищи депутаты! Об'являю первую сессию Совета Союза открытой. (Аплодисменты).

Речь депутата О. В. Куусинена при открытии сессии Совета Национальностей

Товарищи депутаты! Мы собрались на сессию Верховного Совета Союза Советских Социалистических Республик согласно волеизъявлению великого советского народа, выраженному на всеобщих выборах депутатов 12 марта сего года.

Эти выборы в Верховный Совет СССР, проходившие в третий раз на основе Сталинской Конституции, явились новым торжеством советской социалистической демократии. В выборах участвовало, как известно, 99,98 проц. всех граждан, имеющих право голосования. За кандидатов сталинского блока коммунистов и беспартийных было подано свыше 99,7 проц. всех голосов. Такое невиданное проявление глубокой заинтересованности всего народа в выборах верховного органа государственной власти уже само по себе ярко продемонстрировало, что представляет собою развернутая демократия в стране социализма, где народ действительно является хозяином своей страны и где все органы государственной власти служат интересам народа.

Мы, депутаты, — представители всех народов Советского Союза, об'единенных неразрывными узами взаимной дружбы в одну единую семью равноправных советских народов. Народы всех наших братских республик с глубочайшим убеждением голосовали за политику славной Всесоюзной Коммунистической партии, за мудрую политику вождя партии и народов— великого **Сталина.** (Продолжительные, бурные аплодисменты. Все встают).

Нас, всех советских людей разных национальностей, об'единяет и вдохновляет одно и то же пламенное чувство — чувство советского патриотизма, одна и та же возвышенная идея — идея восходящего коммунизма, одно и то же священное дело — великое дело Ленина—Сталина.

Переход к коммунизму осуществляется путем всестороннего развития нашего социалистического хозяйства, путем постоянного повышения производительности труда. Развертывая всенародное социалистическое соревнование за досрочное выполнение послевоенной сталинской пятилетки, трудящиеся Советского Союза, под руководством большевистской партии, добились замечательных новых успехов. Мы гордимся достижениями нашей социалистической промышленности и передовиков наших колхозов и совхозов, но мы не забываем, что товарищ Сталин всегда учит нас смотреть вперед, а не назад. Голосуя за политическую платформу партии, изложенную в Обращении Центрального Комитета ко всем избирателям, миллионы трудящихся нашей страны вдохновлялись тем, что партия призывала их не почивать на лаврах, а напрягать все силы для новых трудовых подвигов. Наши избиратели голосовали за то, чтобы социалистическая промышленность двигалась вперед еще более высокими темпами и чтобы дальнейшие успехи социалистического сельского хозяйства создали в стране изобилие сельскохозяйственных продуктов и сырья.

В странах капитализма распространяется массовая безработица, усиливается нажим алчных эксплуататоров на жизненный уровень трудящихся, проводится постоянное повышение цен на товары широкого потребления и усиление налогового пресса. В нашей социалистической стране осуществляется политика систематического снижения цен и постоянного повышения материального благосостояния народа.

В странах капитализма усиливается разложение духовной культуры, распространяется мракобесие, отвратительная моральная гниль. В нашей стране мощно поднимается народное просвещение, беспрерывно растет социалистическая культура, расцветает творчество новаторов науки и мастеров высокоидейной литературы и искусства.

В капиталистических странах, по воле англо-американских поджигателей войны, происходит лихорадочная гонка вооружения, сколачиваются империалистические союзы с целью подготовки преступной, авантюристической агрессии.

Наша Советская держава упорно и последовательно стремится к миру со всеми государствами, неустанно борется за мир.

Все наши избиратели голосовали на выборах за прочный мир между народами. 111 миллионов избирателей дали нам наказ решительно поддерживать мирную сталинскую внешнюю политику Советского Союза. Все эти миллионы советских патриотов грудью стоят за мир, поддерживают борьбу Советского правительства против поджигателей войны.

Рука об руку с нами идут страны народной демократии, которые, следуя великому примеру нашей страны, уже прочно вступили на путь социализма. Рука об руку с нами идет и наш великий друг — китайский народ, освободившийся от когтей империалистических хищников. Сотни миллионов трудящихся во всех частях земного шара уже сегодня сплочены и все теснее сплачиваются вокруг знамени борьбы за мир, демократию и социализм.

Наш советский народ в силу своих великих достижений, своего богатого опыта и могучего морально-политического единства является авангардом народов, отстаивающих свою жизнь и свободу против империалистического гнета, грабежа и угрозы войны.

Да здравствует наша могучая Советская Родина!

Да здравствует вечная дружба и незыблемое единство советских народов!

Да здравствует великая партия Ленина —Сталина — вдохновитель и организатор всех наших побед!

Слава великому вождю и учителю советского народа и трудящихся всего мира, нашему родному товарищу Сталину! (Все встают, бурные аплодисменты. Возгласы из зала: слава великому Сталину!).

Первую сессию Совета Национальностей об'являю открытой. (Бурные аплодисменты).

Годовые обязательства — ко Дню шахтера

Собрание производственно-хозяйственного актива комбината „Кузбассуголь“

В Прокопьевске, во Дворце культуры имени Артема состоялось собрание производственно-хозяйственного актива комбината «Кузбассуголь».

С докладом об итогах работы комбината за пять месяцев текущего года и о ходе выполнения обязательств, данных в письме товарищу Сталину, выступил начальник комбината «Кузбассуголь», Герой Социалистического Труда тов. Воробьев.

— Советский народ, вдохновляемый и направляемый большевистской партией и великим вождем товарищем Сталиным, — говорит докладчик, — трудится над разрешением задач по строительству коммунистического общества в нашей стране. Трудящиеся нашей Родины добились выдающихся успехов в борьбе за досрочное выполнение послевоенного пятилетнего плана.

Большевистская партия, советское правительство и лично товарищ Сталин проявляют неустанную заботу о том, чтобы Кузбасс с каждым днем добывал все больше угля, чтобы труд шахтеров был высокопроизводительным, чтобы жизнь горняков была культурной и зажиточной.

Партия и правительство направляют в Кузбасс новейшую горную технику, отпускают огромные средства на промышленное, жилищное и культурно-бытовое строительство.

Глубоко сознавая свой долг перед Родиной, шахтеры комбината «Кузбассуголь» в прошлом году перевыполнили план добычи угля, подняли производительность труда, сберегли государству более 23 миллионов рублей за счет снижения себестоимости. Для горняков построено и сдано в эксплуатацию 67 тысяч квадратных метров жилой площади.

В письме великому вождю товарищу Сталину горняки комбината обязались в этом году досрочно выполнить план добычи угля и строительства, поднять производительность труда, снизить себестоимость продукции. Они вызвали на соревнование донецких горняков комбината «Сталинуголь».

В этом славном соревновании горняки комбината добились новых успехов. Пятимесячный план угледобычи перевыполнен. На 8 процентов поднялась производительность труда. План жилищного строительства также перевыполнен.

Но в работе комбината «Кузбассуголь» имеются серьезные недостатки. Комбинат не выполняет своих обязательств по сверхплановой экономии средств, плохо использует новую технику, не обеспечивает плана культурно-бытового строительства.

В комбинате еще много отстающих предприятий. Особенно плохо работает трест «Куйбышевуголь» (управляющий т. Красюк). Большой долг по добыче коксующихся углей образовался за трестом «Кагановичуголь» (управляющий т. Дмитриев).

На шахтах «Маганак», «Редаково-Северная», №№ 1-2 и 5 запущено руководство горными работами. Начальники этих шахт тт. Александров, Бодрецов, Нестеров, Гутов допустили большую аварийность забоев. На отстающих шахтах крайне неудовлетворительно поставлена организация труда, плохо используются механизмы, отстают подготовительные работы. Медленно в комбинате внедряется переход на разработку угольных пластов с закладкой выработанного пространства.

Участники собрания актива, стахановцы тт. Попов, Барбанаков, Лесницкий, Кузнецов, начальник шахты № 4 треста «Молотовуголь» тов. Кураков, секретарь Центрального райкома партии г. Прокопьевска тов. Касьян в своих выступлениях говорили, что одной из главных причин плохой работы многих шахт являются низкий уровень технического руководства угледобычей, отсутствие беспощадной борьбы с рутинерами, бюрократами, тормозящими внедрение нового, прогрессивного, не поддерживающими новаторов производства.

В работе шахт комбината было бы меньше провалов, если бы его руководители тт. Воробьев и Горбачев глубже вникали в работу трестов, боролись за полное освоение и использование техники. В тресте «Прокопьевскуголь», которым руководит т. Маркелов, бездействует 29 породопогрузочных и углепогрузочных машин, а в тресте «Кагановичуголь», где управляющим т. Дмитриев, простаивает 34 погрузочных машины. Поэтому не случайно на шахтах этих трестов отстают подготовительные работы, а подвигание выработок с помощью машины С-153 составляет не более 50 метров в месяц при плане 80.

Только на одну четверть используется техническая мощность комбайна «Донбасс». Особенно плохо работает эта превосходная машина на шахте «Абашевская-2».

Участники собрания резко критиковали отдел главного механика и отдел снабжения комбината, которые не заботятся о снабжении шахт запасными частями. Главный механик комбината тов. Засадыч и начальник отдела снабжения тов. Перелыгин не организовали производства запасных частей к механизмам на заводах комбината и в центральных механических мастерских трестов.

Отделы нормирования и организации труда и технические отделы не занимаются внедрением более рациональных форм организации труда горняков, не совершенствуют технологического процесса добычи. Инженерно-технические работники шахт «Редаково-Северная», «Абашевская-2», №№ 1-2, 5 и 6, технические отделы трестов «Куйбышевуголь», «Кузнецкуголь», «Кагановичуголь» не обобщают опыта стахановцев передовых бригад и участков. Они почти ничего не сделали для пропаганды достижений проходческих бригад тт. Беляева, Матлюка, Назарова.

Начальник отдела нормирования и организации труда комбината тов. Файнер до сих пор занимает позицию стороннего наблюдателя. Он старается не замечать, что на шахтах «Красный углекоп», «Маганак», «Зыряновская» и других более 40 процентов рабочих по эксплуатации не выполняют норм.

На шахтах идет борьба за внедрение передовых методов, но работники отдела нормирования и организации труда вместе с тов. Файнером отсиживаются в тиши кабинетов, собирают различные сводки, а на шахтах месяцами не бывают.

Отдельные руководители шахт и трестов не видят за средними цифрами серьезных упущений, на результаты своей работы смотрят сквозь розовые очки средних показателей. Начальник шахты имени Сталина тов. Кучин довольствуется тем, что шахта в целом выполняет план и обязательства, взятые в социалистическом соревновании. Это действительно передовая шахта комбината. Однако тов. Кучин не замечает громадных резервов для увеличения добычи угля. Шахта далеко не освоила свою производственную мощность, значительно снизила среднесуточную добычу по сравнению, скажем, с 1947 годом. 40 процентов рабочих шахты не выполняют норм выработки. Этот коллектив мог бы дать значительно больше сверхпланового угля, если бы руководители шахты мобилизовали неиспользованные резервы.

Выступающие в прениях по докладу тов. Воробьева доказывали, что имеется полная возможность, используя все резервы, досрочно, ко Дню шахтера, выполнить обязательства, взятые в письме товарищу Сталину.

На собрании актива комбината «Кузбассуголь» с большой речью выступил секретарь Кемеровского обкома ВКП(б) тов. М. И. Гусев.

— Нет сомнения, — говорит тов. Гусев, — что шахтеры комбината за истекшие месяцы добились немалых результатов в социалистическом соревновании, выполняя обязательства, данные в письме товарищу Сталину. Но мы не можем закрывать глаза на большие недостатки, имеющиеся еще в работе комбината.

Что это за недостатки?

Самый серьезный из них заключается в том, что многие тресты ухудшили свою работу. Долгое время отстает трест «Куйбышевуголь», не выполняют плана тресты «Кагановичуголь» и «Кузнецкуголь».

Руководители комбината «Кузбассуголь» должны внимательнее и глубже изучить работу отстающих трестов, потребовать от управляющих трестами тт. Красюка, Дмитриева и Соколова коренной перестройки в руководстве шахтами.

Второй серьезный недостаток заключается в том, что 25 процентов шахт не выполняют плана, нрячутся за спиной передовых коллективов. Надо немедленно наметить правильные пути для под'ема работы отстающих шахт.

Советское государство снабжает шахты огромным числом машин, комбайнов, транспортеров. Оно заботится о том, чтобы облегчить труд шахтеров и повысить его производительность. Но на многих шахтах комбината эта богатейшая техника используется плохо, дает низкую производительность. Однако выступавшие на совещании не вскрыли причин такого серьезного прорыва в работе шахт. В выступлениях руководителей не было тревоги за этот провал, они не рассказали, какие ими намечены пути для лучшего использования техники. Они выступили так, словно в комбинате вовсе нет комбайнов и других машин, использование которых вскроет новые, громадные резервы для досрочного выполнения взятых обязательств.

Собрание актива комбината «Кузбассуголь» приняло развернутое постановление, направленное на устранение вскрытых недостатков.

Основываясь на неиспользованных резервах и сознавая свою ответственность за досрочное выполнение плана 1950 года, участники актива единодушно решили досрочно, ко Дню шахтера, выполнить обязательства, взятые в письме товарищу Сталину. Они обратились с письмом к шахтерам комбината «Сталинуголь» (Донбасс) развернуть социалистическое соревнование за достойную встречу Дня шахтера.

Участники собрания с большим под'емом приняли письмо великому вождю народов, лучшему другу советских шахтеров товарищу Сталину.

Почему отстает шахта имени Вахрушева?

П. БАРБАНАКОВ, бригадир шахты имени Вахрушева

Изо дня в день увеличивать добычу угля, повышать производительность труда, снижать себестоимость — вот стремление передовых людей нашей шахты. Начиная соревнование с шахтерами Донбасса, мы, как и все угольщики Кузбасса, дали слово — работать стахановскими темпами.

Но результаты первых месяцев показали, что коллектив шахты имени Вахрушева не справляется не только с выполнением обязательств, но даже с государственным планом. В чем дело? Почему ранее передовой коллектив шахтеров стал работать плохо? Дело в том, что руководители шахты зазнались, не стали заниматься организацией труда рабочих, не заботятся об использовании механизмов.

Приведу факты. Я несколько лет работаю в щитовом забое, имею опыт, часто перевыполнял задания. А вот теперь работаю неудовлетворительно. Случилось это потому, что горняков, которых я воспитывал, обучал шахтерскому мастерству, отправили работать в другие бригады. Конечно, мне приятно, что мои питомцы передают стахановские методы труда другим шахтерам. Это, безусловно, надо делать. Но считаю совершенно неправильным, когда одни бригады укрепляют, а другие — ослабляют, как это делают у нас.

Больше того, руководство шахты стало на неправильный путь повышения добычи угля за счет увеличения количества рабочих, а не за счет повышения производительности их труда. У нас вместо двух рабочих в забой посылают по 4—5. Такими методами шахту из прорыва не выведешь.

Поднятие производительности труда — самое главное в угольной промышленности. Оно должно итти главным образом за счет механизации трудоемких процессов, широкого развертывания социалистического соревнования, укрепления трудовой дисциплины.

Руководители шахты должны принять все меры, чтобы механизировать наш труд, полностью использовать механизмы. Шахта имеет возможность обеспечить не только выполнение, но и значительное перевыполнение обязательств, взятых в письме товарищу Сталину.

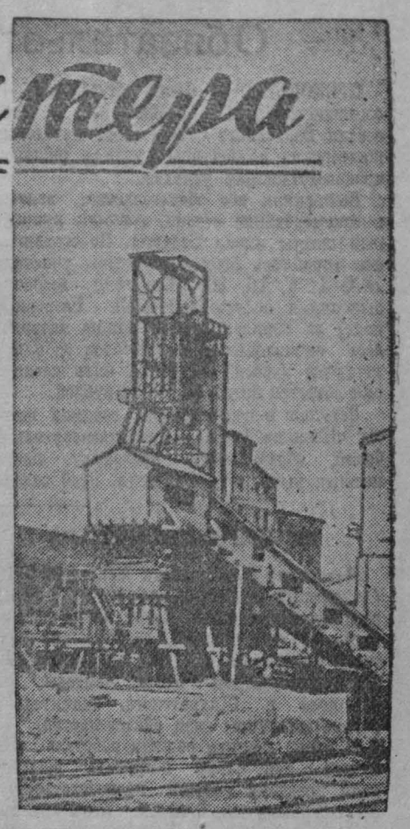

Использовать все резервы

П. РОГАЛЬСКИЙ, начальник стройуправления треста «Молотовуголь»

Подписывая письмо товарищу Сталину, мы обязались досрочно выполнить годовой план по строительству и намного поднять производительность труда. За счет правильной организации труда, рационального использования механизмов мы решили сэкономить полтора миллиона рублей, снизить себестоимость строительства на 7 процентов.

Как мы выполняем наши обязательства? План строительства жилого фонда в первом квартале был перевыполнен на 35 процентов. Горняки получили много новых квартир. Построен новый корпус лесозавода, установлена одна пилорама и на днях будет пущена вторая. Это даст возможность снабдить стройки достаточным количеством пиломатериалов. Мы добились механизации работ на карьере. Сейчас добытого камня хватит на несколько месяцев второго полугодия. Введение в эксплуатацию наших подсобных предприятий позволит нам быстрее развернуть строительство, досрочно выполнить свои обязательства.

Мы занялись обучением строителей, повышением их квалификации. Производственное обучение молодых строителей у нас организовано непосредственно на стройплощадках. Кадровые рабочие берут шефство над учениками и передают им свой опыт работы. Имеются специально организованные бригады отличного качества, где молодые стахановцы учатся строить только на отлично.

На нашей стройке работают знатные бригады плотников тт. Аламатеса, Осина, штукатуров тов. Цалило, молодые выпускники горнопромышленных школ, уже дающие высокую производительность труда.

Мы усовершенствовали работу по выпуску стандартных деталей и конструкций для зданий, механизировали выгрузку леса. Это позволило намного повысить производительность труда.

Немало сделано для улучшения бытовых условий строителей. Построены два молодежных общежития. Здесь чисто, уютно, есть буфеты, столовая, красные уголки.

Однако в нашей работе мы допустили серьезные недостатки. Должен сказать, что, я, как начальник стройуправления, мало требовал от себя и от своих подчиненных четкого выполнения взятых обязательств. Мы все еще строим дорого, допускаем большие перерасходы средств и материалов. Нет еще на наших стройках развернутой борьбы за качество, за правильную организацию труда.

Ликвидируя эти недостатки, мы тем самым используем огромные резервы для досрочного выполнения всех своих обязательств.

Стахановцы стройуправления недавно подводили итоги соревнования. Они выразили готовность всего коллектива строителей досрочно выполнить годовые обязательства. И мы этого добьемся.

НАШИ МЕРОПРИЯТИЯ

С. ЛИТВИНОВ, управляющий трестом «Молотовуголь»

Шахтеры Осинниковского рудника в письме товарищу Сталину приняли на себя обязательства: выполнить годовой план досрочно, к 25 декабря, повысить производительность труда против 1949 года на 13,8 процента, годовой план капитального строительства выполнить к 5 декабря, а план жилищного и культурно-бытового строительства — к 7 ноября, решено также снизить себестоимость продукции и сберечь государству 750 тысяч рублей.

Таковы наши обязательства. Как же мы их выполняем?

За первые пять месяцев этого года все шахты треста перевыполнили государственный план по общей добыче и по добыче коксующихся углей. Коллективы шахт № 4 и № 10 пересмотрели свои обязательства и взяли новые, более повышенные.

1950 год характерен для нашего рудника ритмичной, устойчивой работой. Ежесуточно выполняется и перевыполняется государственный план. Эти успехи — результат того, что из месяца в месяц выполняется план подготовительных работ.

Это — наши достижения. Вместе с этим в работе шахт и предприятий треста «Молотовуголь» есть серьезные недостатки, которые не дали возможности полностью использовать имеющиеся резервы для дальнейшего под'ема добычи угля и повышения производительности труда. Это, в первую очередь, касается серьезных пороков в организации труда и производства.

Второй наш пробел — недостаточное использование механизмов и новой техники, наличие большого количества участков, не выполнивших государственного плана. Так, из 41 участка 17 не выполнили государственного плана, недодав стране десятки тысяч тонн угля.

Хотя производительность труда и в прошлом и в этом году систематически повышается, тем не менее уровень ее по сравнению с довоенным составляет только 90 процентов.

Когда коллективы шахт и предприятий рудника подводили итоги работы за прошедшие пять месяцев, наши горняки, подсчитав свои возможности, решили годовые обязательства по добыче угля, взятые в письме товарищу Сталину, закончить ко Дню шахтера.

Командный состав и трудящиеся шахт треста «Молотовуголь» сейчас работают над претворением в жизнь этих новых, серьезных обязательств.

Перевод шахты «Капитальная» целиком на цикличную работу, внедрение графиков цикличной работы как в очистных, так и в подготовительных забоях, строжайшее соблюдение технологической дисциплины и режима работы дадут возможность увеличить угледобычу и повысить производительность труда.

На шахтах треста «Молотовуголь» в области технического перевооружения проделана немалая работа. Только за последний год введено в эксплуатацию 11 комбайнов «Донбасс», 17 породопогрузочных машин, свыше сотни скребковых транспортеров, 16 лав переведены на металлическое костровое крепление. Все очистные забои пологого падения переведены на доставку угля с помощью транспортеров, 17 лав переведены на дистанционное управление. На всех погрузочных пунктах механизированы маневровые работы и установлено дистанционное управление.

Но, несмотря на такое значительное внедрение механизмов и новой техники, производительность труда растет недостаточными темпами из-за неудовлетворительного использования этой техники и механизмов.

Лучшее использование техники тормозится из-за того, что многие инженерно-технические работники попросту ее не знают. Поэтому сейчас весь командный состав и руководство треста, инженерно-технические работники шахт начали изучать технику.

Для полного использования производственных мощностей и новой техники проводится коренная перестройка организации производства. Лавы длиной в 100 метров переводятся на односменный режим добычи угля. Лавы свыше 100 метров переводятся на двухсменный режим добычи.

Все эти мероприятия дадут возможность высвободить большое количество вспомогательных рабочих, полнее использовать новую технику, а значит — увеличить темпы добычи угля и резко поднять производительность труда.

Коллектив шахтеров и инженерно-технических работников треста, борясь за претворение в жизнь этих важных для нас мероприятий, сумеет обеспечить досрочно, ко Дню шахтера, выполнение обязательств, принятых в письме товарищу Сталину.

Механизировать трудоемкие процессы

И. КУЗНЕЦОВ, бригадир забойщиков шахты № 3-3-бис

Полное использование техники, правильная организация труда — вот что может обеспечить досрочное выполнение обязательств, взятых горняками Кузбасса. На нашей шахте идет борьба за то, чтобы каждая рабочая минута, каждый механизм были полностью использованы.

Но можно ли сказать, что наша бригада, да и остальные коллективы шахтеров все сделали для поднятия производительности труда и использования механизмов? Нет, этого не скажешь.

На нашем участке и на всей шахте подготовительные работы ведутся медленными темпами. Главная причина этого — плохое использование механизмов, особенно породопогрузочных и углепогрузочных машин.

Дело не только в отсутствии запасных частей, на которые обычно ссылаются все, начиная от главного механика шахты и кончая механиком участка. Главная причина кроется в неправильном, наплевательском отношении к механизмам, в неправильной организации труда. Начальник шахты тов. Стахеев и секретарь партийной организации тов. Калежирин этому вопросу уделяют совершенно недостаточное внимание.

Ведь до сих пор на шахте существует ручная откатка, которую без особых трудов можно было бы заменить механизмами.

Но все эти недостатки устранимы, и горняки шахты № 3-3-бис приложат все силы, чтобы досрочно, ко Дню шахтера, выполнить обязательства, взятые в письме товарищу Сталину.

Бюрократический стиль работы приводит к отрыву от жизни

И. КАСЬЯН, секретарь Центрального райкома ВКП(б) гор. Прокопьевска

Горняки шахт Центрального района, вступая в социалистическое соревнование с донбассовцами, взяли обязательство — дать сверх плана десятки эшелонов угля. Свое слово шахтеры держат крепко. За пять месяцев горняки шахт района уже выполнили свои обязательства больше чем наполовину.

В первых рядах передовиков социалистического соревнования идет многотысячный коллектив шахты имени Сталина. Он уже дал Родине много тонн угля сверх плана. Пересмотрев свои возможности, этот дружный коллектив решил до конца года дать еще 50 эшелонов сверхпланового угля.

Следуя патриотическому примеру горняков шахты имени Сталина, пересматривают свои обязательства и другие коллективы. Я не ошибусь, если скажу, что горняки шахт комбината могут дать и дадут в этом году угля намного больше того количества, которое они обещали в письме товарищу Сталину.

Возможности для этого имеются. Это — неиспользованные резервы. Достаточно сказать, что даже на передовой шахте имени Сталина почти половина участков не выполняет плана. Такое же положение и на других шахтах.

Инженерная служба на шахтах нашего района, да и в целом в комбинате «Кузбассуголь» поставлена крайне неудовлетворительно. Мы хотим знать, до каких пор руководители комбината и трестов будут мириться с запущенностью инженерно-технической работы, с низкой производительностью труда горняков, с плохим использованием горной техники.

В нашем социалистическом обществе повышение производительности труда достигается путем механизации и правильной организации работ. Комбинат «Кузбассуголь» и его начальник тов. Воробьев не поставили эти вопросы во всю ширь так, чтобы они проводились в жизнь всеми, начиная от работников комбината и кончая работниками шахт и участков.

Возьмем, к примеру, работу планового отдела комбината «Кузбассуголь», который возглавляет тов. Лернер. Этот отдел — сердце комбината. Как же здесь строится работа? До обеда составляются планы работы каждого сотрудника на текущий день, а после обеденного перерыва, не успев еще ничего сделать, начинают проверку исполнения этих бумажных планов. Таким канцелярско-бюрократическим стилем работы возмущаются не только работники шахт, но и сотрудники планового отдела. Не случайно, что работники этого отдела — редкие гости на шахтах.

Можно привести много фактов порочного стиля руководства комбината шахтами и трестами. Все они говорят об одном — в комбинате слабо развита критика и самокритика, здесь нет подлинной борьбы за выполнение взятых обязательств.

Горняки шахт нашего района имеют все возможности ко Дню шахтера выполнить свои обязательства. И они это сделают с честью.

На снимках: участники производственно-хозяйственного актива комбината «Кузбассуголь». 1. Старейшие почетные шахтеры-орденоносцы (слева направо) — бригадир проходчиков шахты № 3 треста «Кагановичуголь» тов. ГЕРАСИМОВ Г. П., бригадир проходчиков шахты № 3-3-бис треста «Сталинуголь» тов. КУЗНЕЦОВ И. И., забойщик шахты № 3 треста «Кагановичуголь» тов. СИМОВИЧ М. П., бригадир навалоотбойщиков шахты «Капитальная» треста «Молотовуголь», Герой Социалистического Труда тов. ПЛОЦКИЙ М. С. 2. Бригадир проходчиков шахты № 5 треста «Кагановичуголь», почетный шахтер тов. АНИСИМОВ Е. Ф.; бригадир проходчиков шахты «Манеиха» треста «Прокопьевскуголь», почетный шахтер тов. БЕЛЯЕВ П. И.; бригадир шахты имени Вахрушева треста «Кагановичуголь», почетный шахтер тов. БАРБАНАКОВ П. М.

Снимки А. Смоктуновича.

В честь сессии Верховного Совета СССР

Обязательства выполнены

ПРОКОПЬЕВСК. (Корр. «Кузбасса»). В социалистическом соревновании в честь сессии Верховного Совета СССР передовые шахтерские коллективы рудника добились производственных успехов.

Выполнили все обязательства, взятые в ознаменование сессии, горняки купнейшей шахты имени Сталина. По-стахановски трудились здесь коллективы участков №№ 1, 5, 16, 20. Все они досрочно выполнили полугодовой план. Развернув поход за комплексную экономию материалов, значительных результатов добились шахтеры участка № 8. За пять месяцев они сберегли более 44 тысяч рублей.

Вступая в соревнование, горняки шахты «Южная» (трест «Прокопьевскуголь») брали обязательство программу шести месяцев выполнить 12 июня. Этой задаче была подчинена вся партийно-политическая и организационная работа. 8 июня шахта выдала последние тонны угля в счет первого полугодия. Сейчас она имеет на своем сверхплановом счету многие эшелоны топлива. На шахте не выполняют нормы только 18 человек. Сейчас в коллективе идет борьба за то, чтобы в июне все рабочие выполнили нормы, и шахта стала стахановской. До конца месяца горняки «Южной» решили добыть еще два эшелона угля сверх задания.

Хорошо работают и шахтеры «Зенковских уклонов». Они также намного раньше срока выполнили свои обязательства.

Сейчас коллективы этих шахт развертывают массовое соревнование за достойную встречу Дня шахтера.

НАВСТРЕЧУ ДНЮ ШАХТЕРА

Коллектив 9-го участка шахты № 9-15 (Анжерский рудник) в мае работал с большим воодушевлением. Сверх плана добыто более эшелона топлива, задание по проходке выполнено на 105 процентов. На славу потрудились здесь бригады тт. Садыкова и Шкуратеного, значительно перевыполнившие свои обязательства.

В июне горняки решили работать еще лучше с тем, чтобы встретить шахтерский праздник новыми производственными достижениями. В связи с этим они потребовали от руководителей участка (начальник тов. Петров) механизировать лесодоставку для бригад, обслуживающих два скоростных забоя. Пока проходчикам приходится таскать лес волоком на расстояние 180 метров.

Н. Горемыкин.
группарторг 9-го участка шахты № 9-15.

НА 23 ДНЯ РАНЬШЕ СРОКА

ТЯЖИН. (Корр. «Кузбасса»). Досрочно выполнить план второго квартала и дать больше жилой площади рабочим леспромхозов треста «Кемероволес» — под таким лозунгом включился в социалистическое соревнование в честь первой сессии Верховного Совета СССР коллектив кемеровского стройуправления треста «Томлестрансстрой».

Свое слово коллектив строителей держит с честью. Стройуправление в подарок сессии выполнило план второго квартала по всем основным стройкам на 23 дня раньше установленного срока и снизило себестоимость строительных работ на 8,6 процента. Производительность труда рабочих по сравнению с прошлым годом увеличилась на 14,4 процента.

Шахта „Суртаиха"— победитель соревнования

КИСЕЛЕВСК. (Корр. «Кузбасса»). На Киселевском руднике подведены итоги социалистического соревнования в честь сессии Верховного Совета СССР.

Первенство завоевали горняки шахты «Суртаиха». В подарок сессии они выдали более шести эшелонов сверхпланового угля. Значительно возросли и качественные показатели. На 8 процентов против плановой поднялась производительность труда, снижена зольность отгружаемого угля.

Среди участков на первое место вышел коллектив горняков, где начальником тов. Шульга. Заслуженной славой на шахте пользуются и горняки участка, которым руководит тов. Слюнин. Бригады щитовиков тт. Аносова и Иванова добились на «Суртаихе» права именоваться бригадами отличного качества. Хорошо работают также проходческие бригады тов. Бакшанова и другие.

Среди бригад почетное звание передовиков соревнования завоевали на руднике щитовики тов. Можевикина, лавщики тов. Пятко, проходчики тов. Новожилова, нарезники тов. Бусыгина.

Социалистическая помощь трактористов

ГУРЬЕВСК. (По телефону). Механизаторы Горскинской МТС, вступая в социалистическое соревнование в честь первой сессии Верховного Совета третьего созыва, брали обязательство: день открытия сессии встретить выполнением плана паровспашки. Свое слово механизаторы сдержали, они закончили под'ем паров на площади 4750 гектаров на сутки раньше установленного обязательством срока.

Выполнив свое обязательство, механизаторы решили оказать социалистическую помощь отстающей Кулебакинской МТС. Решено послать для ускорения вспашки паров в колхозы Кулебакинской МТС 5 тракторных бригад. Из колхоза имени Ленина выехал со всеми своими машинами на помощь соседней МТС бригадир тракторной бригады Кудинов, из колхоза «Боец» — бригадир тракторной бригады Михаил Любомиров, из колхоза «Искра» — бригадир Шалаев, из «Зари коммунизма» — Исаченко, из «Красного пахаря» — бригадир тракторной бригады Гончаров.

Подготовка к учебе пропагандистских кадров

СТАЛИНСК. (Корр. «Кузбасса»). Сегодня начинают работать курсы пропагандистов — руководителей политшкол и кружков. В парткабинете горкома ВКП(б) будут заниматься пропагандисты Орджоникидзевского и Молотовского районов, а пропагандисты Куйбышевского и Кузнецкого районов при райкомах ВКП(б).

К чтению лекций привлекаются лекторы горкома ВКП(б) т.т. Малков, Чиртик и Тужиков, а также преподаватели кафедры основ марксизма-ленинизма Сталинского педагогического института тт. Корель, Мытарева, Яворский и заведующая кафедрой педагогики Малкова.

* * *

АНЖЕРО-СУДЖЕНСК. (Корр. «Кузбасса»). В прошлом учебном году партийные организации Анжеро-Судженска проделали значительную работу для улучшения марксистско-ленинской учебы коммунистов. Итоговые занятия показали, что там, где пропагандисты были хорошо подготовлены, слушатели лучше усвоили программный материал. Вот почему с такой тщательностью городской комитет ВКП(б) готовится сейчас к открытию курсов пропагандистов.

Бюро горкома партии утвердило слушателями курсов коммунистов, проявивших себя на пропагандистской работе. Слушатели курсов ознакомлены с программой занятий. Читать лекции на курсах будут наиболее теоретически подготовленные товарищи.

В городском партийном кабинете подобрана литература и организован уголок в помощь слушателям курсов пропагандистов. Занятия на курсах начнутся 15 июня.

* * *

ЛЕНИНСК-КУЗНЕЦКИЙ. (Корр. «Кузбасса»). В городской парторганизации идет подготовка к учебе пропагандистских кадров. На трехмесячных курсах пропагандистов в нынешнем году будет заниматься 100 человек (4 группы).

Бюро горкома ВКП(б) утвердило состав лекторов. Для чтения лекций привлечены секретари горкома, члены бюро и внештатные лекторы. Лекции по методическим вопросам прочитают опытные учителя города.

Составлено расписание занятий. В партийном кабинете в помощь слушателям курсов подобрана литература.

Занятия на курсах пропагандистов должны начаться 15 июня. Однако еще не все сделано, чтобы работа курсов была начата своевременно. Комплектование курсов еще не закончено и будет ли закончено к началу первого занятия—в горкоме ВКП(б) сказать затрудняются. Этот серьезный недостаток надо немедленно устранить.

* * *

ОСИННИКИ. (Корр. «Кузбасса»). Осинниковский горком партии не подготовился к открытию курсов пропагандистов. Подобрана только половина слушателей, но и те еще не утверждены на бюро горкома партии и не знают, что будут заниматься на курсах. Расписание занятий не составлено, лекторы не подобраны.

Горком партии предполагает начать работу курсов не 15 июня, а только с 1 июля. Это показывает несерьезное отношение горкома ВКП(б), его отдела пропаганды и агитации к важнейшему делу подготовки к новому учебному году в сети партпросвещения.

ДВИЖЕНИЕ В ЗАЩИТУ МИРА РАСТЕТ И ШИРИТСЯ

(ПО СТРАНИЦАМ ГАЗЕТЫ «ЗА ПРОЧНЫЙ МИР, ЗА НАРОДНУЮ ДЕМОКРАТИЮ!»).

2 июня в Бухаресте вышел в свет очередной, 22(82), номер газеты «За прочный мир, за народную демократию!» Передовая статья озаглавлена «Профессиональные союзы в борьбе за мир». На первой странице опубликовано воззвание виднейших итальянских деятелей с призывом запретить атомное оружие и также сообщения из различных стран о сборе подписей под стокгольмским воззванием.

Газета публикует выдержки из речи генерального секретаря компартии США Юджина Денниса на заседании пленума Национального комитета компартии. В речи Юджина Денниса, недавно посаженного в тюрьму американскими реакционерами, содержится глубокий анализ состояния современного рабочего движения в Америке и его ближайших задач.

«Факты таковы—и мы должны это признать и трезво оценить,—заявил Деннис на пленуме,—что, несмотря на рост единства действий трудящихся, на расширение движения за права негров и гражданские свободы, несмотря на укрепление фронта мира, это развивающееся движение в США еще недостаточно мощно, недостаточно хорошо организовано и об'единено, чтобы отвечать нуждам времени. До сих пор еще существует большой разрыв между организованной мощью и потенциальной силой демократического лагеря мира».

Что же препятствует развитию мощного демократического движения в США? Помимо происков и усилий империалистов и их агентуры, причиной недостатков и слабого развития демократического движения в США Деннис считает то, что во многих организациях компартии США все еще существует огромная недооценка боевого духа, политического брожения и процесса радикализации, происходящих в настоящее время в рядах рабочего класса, среди негритянского населения, молодежи и все большей части фермеров. Наряду с этим во многих партийных организациях проявлялась и проявляется медлительность, когда необходимо ухватиться за новые вопросы, за новые формы борьбы для того, чтобы решительно развивать массовое движение и единство действий как в местном, так и в национальном масштабах.

«С другой стороны,—отмечает Деннис, — борьбе за мир и за единство действий рабочих в огромной степени препятствуют широко распространившиеся и давшие глубокие корни сектантские взгляды и практика, смешивающие в одну кучу мэррейев, рейтеров, дубинских и рабочих, находящихся под их влиянием. В нашей практической работе многие товарищи до сих пор смешивают необходимость разоблачения реформистских и социал-демократических приказчиков империализма и борьбы с ними с необходимостью терпеливо раз'яснять рабочим, идущим за бюрократической верхушкой КПП и АФТ, нашу точку зрения на актуальные вопросы».

Далее Деннис отмечает ряд других недостатков в работе многих организаций компартии США: переоценка роли и значений различных резолюций и телеграмм, недооценка живой работы непосредственно с массами по вопросам, которые об'единяют коммунистов со всеми категориями трудящихся.

Деннис определил тактическую линию компартии США на предстоящих в 1950 г. выборах.

«...Мы и другие прогрессивные организации, — сказал Деннис, — стремимся добиться избрания группы членов конгресса—сторонников мира и труда, включая приверженцев третьей партии, независимых и некоторых антивоенных деятелей, которые смогли бы выступить в качестве кандидатов на том или другом избирательном участке старых партий. В то же самое время мы, коммунисты, заявим, что мы являемся противниками и не будем поддерживать никаких проповедников военной программы, принятой обеими (демократической и республиканской. — Ред.) партиями, что мы уделим основное внимание и сосредоточимся на задаче поражения наиболее агрессивных и фашиствующих поджигателей войны...

Основными нашими политическими задачами на 1950 г., центральными задачами для коммунистов и некоммунистов на этих выборах и прежде всего на всех этапах фронта народного движения, являются следующие: заставить правительство вступить в честные переговоры с советским правительством, отказаться от плана Баруха и достигнуть соглашения об об'явлении вне закона атомного оружия, добиться введения последовательного и всеобщего разоружения и скорейшего подписания мирных договоров с Германией и Японией на основе Потсдамского соглашения; заставить правительство распространить дипломатическое признание на Китайскую народную республику и вступить в нормальные торговые отношения с новым Китаем, странами народной демократии и СССР».

В заключение речи Деннис остановился на некоторых вопросах, связанных с процессом над лидерами компартии США, и на вопросе о правительстве народного фронта в США.

«Мы, американские коммунисты, — заявил Деннис,—пропагандируем и боремся за то, чтобы помочь установить правительство народного фронта, антивоенное, антифашистское правительство, ибо сейчас и в ближайшее время назревают условия для этого, что обеспечило бы лучше всего и легче всего движение вперед наших рабочих и народа. Это помогло бы предотвратить победу фашизма и помогло бы установить прочный и длительный мир».

Возможность организации широкого народного фронта в США и последующего создания правительства народного фронта лежит, как отмечает Деннис, «в расширении политического влияния и в усилении массовой базы нашей партии, в создании боевого единства действий трудящихся, в расширении национально-освободительного движения негритянского народа, в установлении тесных связей с широкими массами эксплуатируемых фермеров и в обеспечении влияния рабочего класса на них, в обеспечении положения, при котором рабочий класс будет играть ключевую и руководящую роль в мощной народной демократической коалиции и в самом широком фронте борьбы за мир...

Борьба за мир, борьба народа за обуздание поджигателей войны, монополий Уолл-стрита, борьба, в которой рабочий класс должен играть не только влиятельную, но и руководящую роль, это и есть центральная задача, стоящая сейчас перед американским народом. Таким образом, она является также решающим звеном на ближайшее время для того, чтобы осуществить основное политическое об'единение в интересах народа и, отсюда, для создания благоприятных условий образования антиимпериалистического и антивоенного народного правительства».

Речь Юджина Денниса содержит также ряд других теоретических и политических положений, определяющих задачи и тактику компартии США, раскрывающих особенности современного положения в Америке.

Член Политбюро Французской компартии **Франсуа Бийю** в своей статье «План Шумана—план войны и национальной измены» пишет, что французский народ никогда не согласится с слиянием угольной и металлургической промышленности Франции и Западной Германии, которое выгодно только империалистам США.

О Трудовом плане Всеобщей итальянской конфедерации труда пишет в газете член Руководства Итальянской компартии **Мауро Скоччимарро**. В результате маршаллизации экономика Италии находится в глубоком упадке, что ведет к бедственному положению трудящихся. Итальянские профсоюзы выдвинули свой план под'ема и развития экономики Италии. Основными его требованиями являются установление тесных торговых отношений с СССР и странами народной демократии, что приведет к оживлению промышленности и значительному сокращению безработицы; повышение государственных капиталовложений; активное вмешательство государства в экономику; отмена привилегий, которые наносят ущерб национальной экономике.

За этот план выступают все трудящиеся, большинство мелких предпринимателей. Против него—монополисты и американские империалисты, которым невыгодна экономическая независимость Италии. Различные отношения к плану определяют направление политической борьбы в Италии: монополисты выступают за американскую «помощь», народ—против империалистического закабаления.

Газета публикует редакционную статью, разоблачающую подлые пропагандистские трюки клики Тито.

За последнее время лихорадочная пропагандистская деятельность подручных Джиласа особенно усилилась. Выполняя задания своих хозяев, не жалея долларов, они подбирают в Западной Европе группки «туристов» и отправляют их в Югославию.

Смысл организуемых в Югославию «экскурсий» состоит в том, чтобы постараться создать клике Тито репутацию «социалистических борцов», после того как она была полностью разоблачена в качестве шпионской агентуры английской и американской разведок. «Туристы», возвращаясь в различные страны, «подтверждают», что в Югославии «строится социализм». Они также пытаются убедить народы Югославии в том, что клика Тито «защищает» их интересы. Эти подлые трюки клика Тито применяет в провокационных целях.

Газета призывает коммунистические партии усилить деятельность по разоблачению новых приемов титовской банды, изгнать из демократических рядов тех, кто в какой-либо мере поддерживает шпионскую клику Тито.

В газете опубликованы также статья **Е. Полак** о национальных комитетах в Чехословакии и обширная информация о жизни в странах народной демократии и о борьбе рабочего класса за мир в капиталистических странах.

ПИСЬМО МАКАРТУРУ КОМИТЕТА ПО СОЗДАНИЮ ОБЩЕНАЦИОНАЛЬНОГО ДЕМОКРАТИЧЕСКОГО ФРОНТА ЯПОНИИ

ПХЕНЬЯН, 11 июня. (ТАСС). Как здесь стало известно, на днях представители подготовительного комитета по созданию общенационального демократического фронта Японии направили Макартуру открытое письмо, которое было принято на митинге в Токио 3 июня. В письме говорится, что представители подготовительного комитета по созданию общенационального демократического фронта Японии обращают внимание Макартура на характерные факты, связанные с инцидентом, имевшим место 30 мая во время массовой демонстрации в Токио. В письме указывается на следующие факты:

«1. Подчиненный Вам солдат, без всяких на то оснований, прикрываясь авторитетом штаба главнокомандующего, подверг допросу одного патриотически настроенного японского рабочего, который в этот день разоблачил переодетого в штатскую одежду японского полицейского, занимавшегося шпионажем и нарушившего решения Дальневосточной комиссии по вопросу о рабочем движении в Японии. Едва ли можно считать подобные действия демократическими.

2. Один из подчиненных Вам солдат, который ходил среди собравшихся на митинге, пытался арестовать без каких бы то ни было на то оснований рабочего-патриота, несшего профсоюзный флаг, в тот момент, когда этот флаг коснулся головы солдата. Мы не думаем, что такого рода действия являются оправданными.

3. В этот же день несколько подчиненных Вам солдат, включая солдат из военной полиции, арестовали шесть человек рабочих-патриотов, принимавших участие в демонстрации, когда они проходили по стадиону парка Хибия. Солдаты не об'яснили причины ареста, они грубо толкали и избивали арестованных. Два патриота из числа делегатов, пришедших в центральное полицейское управление с требованием о немедленном освобождении арестованных, были на месте арестованы американской военной полицией без всякого об'яснения причины ареста. Будучи людьми, а не собаками, мы считаем, что подобные действия не являются демократическими и представляют собой грубое насилие. Мы настаиваем на том, чтобы восемь патриотов были немедленно освобождены.

4. Согласно сообщениям печати, восемь арестованных японцев рабочих и студентов обвинены в насильственных действиях в отношении оккупационного персонала и предаются суду военного трибунала. Однако всё восемь арестованных не принимали участия в действиях, о которых сообщается в печати. Японские газеты «Иомиури», «Майници», «Асахи» и др. преднамеренно неправильно истолковывают этот инцидент. Газета «Ниппон таймс» с этой же целью в одном из своих сообщений прямо заявляет, что лозунги «За мир», «Против войны», «Довольно Илза» (советник штаба Макартура по вопросам просвещения. — Ред.), «Не хотим повторения Хиросимы», которые были написаны на плакатах, носят антиоккупационный характер. Мы считаем, что подобные сообщения преднамеренно нарушают установленные положения о печати.

5. Все восемь арестованных на следующий же день были преданы военному суду, причем вначале обвиняемые не имели ни защиты, ни свидетелей. Суд продолжался до поздней ночи. В здании управления столичной полиции, где происходит суд, с этими патриотами обращаются грубо, им даже не разрешают умываться. Все это напоминает нам о судебном разбирательстве в условиях колониального режима».

В заключение в письме говорится о задачах общенационального демократического фронта Японии:

«Мы боремся:

1) против войны, производства атомного оружия, за установление международного контроля над атомной энергией, за осуждение как военного преступника того правительства, которое первым применит атомное оружие;

2) за немедленное заключение всестороннего мирного договора, за немедленный вывод всех оккупационных сил после заключения мирного договора;

3) за нормальные условия жизни, за мир, за национальную независимость».

От имени подготовительного комитета по созданию общенационального демократического фронта письмо подписано Накахата Дзюнкиди.

В ЗАПАДНОЙ ГЕРМАНИИ СОБРАНО СВЫШЕ 2 МЛН. ПОДПИСЕЙ ПОД СТОКГОЛЬМСКИМ ВОЗЗВАНИЕМ

БЕРЛИН, 12 июня. (ТАСС). Газета «Нейес Дейчланд» публикует сообщение из Дюссельдорфа, в котором говорится, что, по заявлению Немецкого комитета борцов за мир, в Западной Германии воззвание Стокгольмской сессии Постоянного комитета Всемирного конгресса сторонников мира с требованием запрещения атомного оружия подписали уже свыше 2 млн. человек.

ОБСТРЕЛЫ МИРНЫХ ПОСЛАНЦЕВ ЕДОФ В ЮЖНОЙ КОРЕЕ

ПХЕНЬЯН, 12 июня. (ТАСС). Секретариат ЦК Единого демократического отечественного фронта Кореи (ЕДОФ) опубликовал коммюнике, в котором говорится, что делегаты, направленные Центральным комитетом для передачи партиям, организациям и отдельным лицам Южной Кореи обращения об ускорении мирного об'единения Кореи, прибыли 10 июня на станцию Ехен и ожидали там представителей партий, организаций, отдельных лиц и комиссии ООН.

Однако в назначенный пункт никто не явился, а с 14 часов пункт, где находились посланцы ЕДОФ — станция Ехен, — подвергся сосредоточенному обстрелу из карабинов, винтовок, ручных и станковых пулеметов и из автоматических пушек с территории южнее 38-й параллели. Спустя 35 минут после прекращения стрельбы с южной стороны появились двое с зелеными флагами. Тогда укрывавшиеся от пуль посланцы ЕДОФ вышли им навстречу. Один из пришедших оказался представителем секретариата Корейской комиссии ООН, а второй — его переводчиком. Получив один экземпляр обращения, адресованный Корейской комиссии ООН, пришедшие извинились за стрельбу и удалились.

Естественно, что при таком жестоком обстреле представители партий и организаций Южной Кореи не могли появиться.

Ввиду того, что южнокорейские власти не дают возможности этим представителям явиться в обусловленное место для получения обращения ЕДОФ, секретариат ЦК ЕДОФ дал указание своим посланцам отправиться в Сеул для передачи обращения ЕДОФ адресатам.

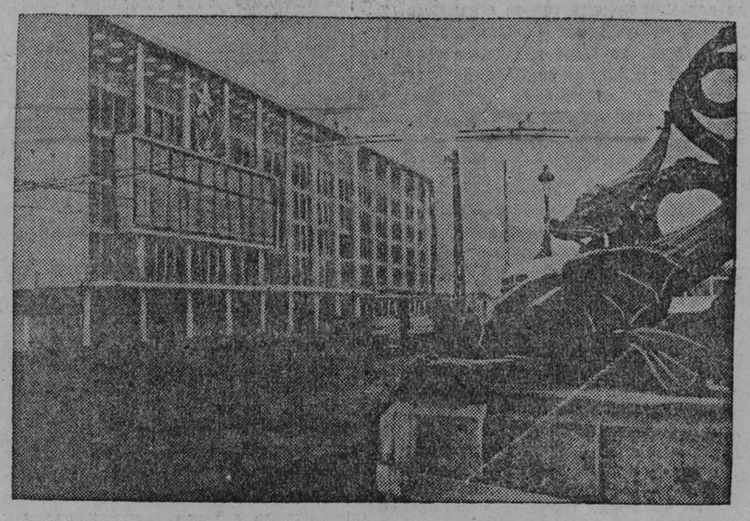

Будапешт. Заканчиваются работы по строительству Дома союзов. Это будет одно из лучших зданий столицы Венгрии.

На снимке: у здания Дома союзов в Будапеште.

Снимок Г. Омельчука. (Фотохроника ТАСС).

«ДЕНЬ ОТКРЫТЫХ ДВЕРЕЙ» В УЧИТЕЛЬСКОМ ИНСТИТУТЕ

Кемеровский учительский институт — самый молодой из вузов Кузбасса. Он существует всего один год. Но здесь делают многое для того, чтобы этот вуз был в числе передовых учительских институтов Сибири. В институте достигнута хорошая академическая успеваемость студентов.

Сейчас, когда подводятся итоги первого учебного года, здесь проявляют заботу о новом пополнении института. Еще до окончания учебного года, 14 мая, по инициативе преподавателей, был проведен первый «День открытых дверей». Задолго до назначенного срока из института были направлены преподаватели в средние школы Рудничного и Кировского районов. Там они провели беседы о значении института, о почетной профессии народного учителя.

В первый «День открытых дверей» в институт группами и в одиночку, приходили учащиеся 9-10-х классов, учителя школ. Гости побывали во всех кабинетах и лабораториях, познакомились с жизнью института. Покидая институт, многие из'явили желание продолжать учебу здесь.

22 июня в институте будет проведен второй «День открытых дверей». В этот день в институте побывают выпускники — десятиклассники средних школ всех районов Кемерова.

Д. ЗУБИЦКИЙ.

ОТКРЫТИЕ ПАРКА НА КОНДОМЕ

СТАЛИНСК. (Корр. «Кузбасса»). 11 июня в Сталинске состоялось открытие городского парка культуры и отдыха, расположенного на живописном берегу Кондомы, недалеко от ее слияния с Томью. Более 2.000 металлургов, угольщиков, строителей, учителей, врачей, студентов и учащихся отдыхали здесь в этот день.

СТУДЕНЧЕСКИЕ КАНИКУЛЫ

КИСЕЛЕВСК. (Корр. «Кузбасса»). Увлекательно и разумно проведут летние каникулы студенты горного техникума. Они совершат ряд походов для ознакомления с природой близлежащих районов, экскурсии на разные предприятия.

На реке Чумыш, например, в ближайшие дни побывают более 150 студентов младших курсов. Они познакомятся с геологией местности, с обнаженными на берегу горными породами. Экскурсию возглавляют преподаватели техникума тт. Стерлягов и Ельчанинов.

ВЕЧЕР КОЛЛЕКТИВНОГО ОТДЫХА

Смена, возглавляемая В. Г. Путиловым, — одна из лучших в первом цехе азотно-тукового завода. Ей присуждено звание смены отличного качества.

Дружный коллектив смены проявил хорошую инициативу. Здесь в отдельные воскресные дни стали проводить вечера коллективного отдыха рабочих. На первом таком вечере машинисты и аппаратчики в товарищеской беседе поделились опытом борьбы за первенство в заводском соревновании, а потом участвовали в коллективных играх, танцах. Я, машинист этой смены, сделал коллективный фотоснимок своих товарищей по работе.

Рабочие остались довольны таким разумным отдыхом.

И. Просвиркин.

НА ПЕРВЕНСТВО СТРАНЫ ПО ФУТБОЛУ

МОСКВА. (ТАСС). 12 июня на стадионе «Динамо» состоялся матч между столичными командами ЦДКА и «Спартак». Встреча закончилась победой команды ЦДКА со счетом 2:1.

РИГА. (ТАСС). 12 июня на стадионе «Даугава» хозяева поля встретились с куйбышевской командой «Крылья Советов». Игра закончилась со счетом 2:1 в пользу команды «Крылья Советов».

К СВЕДЕНИЮ ДЕПУТАТОВ КЕМЕРОВСКОГО ГОРОДСКОГО СОВЕТА ДЕПУТАТОВ ТРУДЯЩИХСЯ

14 июня 1950 года, в 5 часов вечера, в клубе коксохимзавода (Притомский участок) созывается 26-я сессия городского Совета депутатов трудящихся.

Горисполком.

ИЗВЕЩЕНИЕ

Сегодня, 14 июня, в 8 часов вечера состоится очередная **литературная «среда»** Кемеровского областного литоб'единения при редакции газеты «Кузбасс». Будут обсуждаться стихи Виктора Хомяченкова (Сталинск).

ПОПРАВКА

В опубликованной в газете «Кузбасс» за 13 июня 1950 года справочной таблице Государственного 3% внутреннего выигрышного займа допущена опечатка. Вместо № 000157 следует читать 000175.

Ответственный редактор
Е. РАЗУМОВ.

ГОСЦИРК **14 ИЮНЯ**

Только один концерт
артистов Свердловской республиканской филармонии
Михаил ВИЛЛИ,
А. Манион, Н. Полянская, М. Рачковская и А. Лашков, Ш. Рафиков, Ф. Аронсон.
Начало в 9 час. вечера. В фойе — танцы. Касса — с 4 до 10 час. вечера.

ОБЛАСТНОЙ ТЕАТР МУЗКОМЕДИИ

14 июня спектакля нет.
АНОНС: готовится к постановке
ЧУДЕСНЫЙ КРАЙ.
Музкомедия в 3-х действиях. Музыка А. Рябова, текст Юхвида.

Адрес редакции: г. Кемерово, ул. Сталина, № 66. Телефоны: отв. редактора — 2-24; зам. редактора — 4-85; отв. секретаря — 2-53; отделов: партийного — 8-63; пропаганды — 6-83; промышленности и транспорта—5-10. угольного и культурно бытового — 15-36; сельскохозяйственного — 5-10; внутренней информации — 14-21; писем трудящихся— 11-52; прием информаций — 17-28; об'явлений — 15-67; бухгалтерии — 1-21, директора типографии — 3-96.

ОП11953 г. Кемерово, типография газеты «Кузбасс». Тираж 100.000. Заказ № 1140.