Газетно-журн. ГБ ФОНД
800720

Пролетарии всех стран, соединяйтесь!

Кузбасс

Орган Кемеровского обкома и горкома ВКП(б) и областного Совета депутатов трудящихся.

132 (6889). | СРЕДА, 7 ИЮНЯ 1950 года. | Цена 20 коп.

СЕГОДНЯ В НОМЕРЕ:

1 СТРАНИЦА

Передовая — Программа борьбы за высокие урожаи.

Соревнование в честь сессии Верховного Совета СССР. Завод «Карболит» выполнил пятилетку. Четыре участка завершили полугодовой план. Первенство в соревновании осталось за сульфатным цехом. Новый скребковый транспортер.

День нашей Родины.

2 СТРАНИЦА

И. Ларин — Правильно сочетать политическую и хозяйственную работу.

Г. Платонов — Великий преобразователь природы.

В. Чирков — Что показали итоговые занятия.

А. Орлов — Цветут сады земли Кузнецкой.

3 СТРАНИЦА

Трибуна стахановского опыта. Как я повышаю качество агломерата. (Рассказ мастера-агломератчика тов. И. Косованова).

Н. Краснорядцев — Поддерживать и поощрять все новое, передовое.

П. Бекшанский — Пропавшая грамота.

4 СТРАНИЦА

Растут и крепнут ряды сторонников мира. (По страницам газеты «За прочный мир, за народную демократию!»).

Письмо исполкома Английской компартии.

Выступление Мориса Тореза в городе Шамбери.

По родному Кузбассу.

Программа борьбы за высокие урожаи

Повышение урожайности зерновых, масличных культур и семян трав является важнейшей задачей в деле дальнейшего под'ема сельского хозяйства.

В целях дальнейшего поощрения колхозников, работников МТС и совхозов за получение высоких урожаев на всей площади посева сельскохозяйственных культур Президиум Верховного Совета СССР принял Указ о присвоении звания Героя Социалистического Труда и награждении орденами и медалями СССР колхозников, работников МТС и совхозов за получение высоких урожаев в 1950—1951 годах зерновых, технических и масличных культур, картофеля и семян трав.

Указ Президиума Верховного Совета СССР — программа борьбы за высокие урожаи. Он мобилизует работников социалистического сельского хозяйства на борьбу за дальнейшее развитие сельскохозяйственного производства, за повышение культуры земледелия, за широкое внедрение достижений мичуринской агробиологической науки.

Указ повышает ответственность работников сельского хозяйства за развитие всех отраслей колхозного и совхозного производства, за четкую и высококачественную работу машинно-тракторных станций.

Борьба за высокие урожаи не ограничивается отдельными высокоурожайными участками, она переносится на все массивы колхозных и совхозных полей и неразрывно связывается с борьбой за под'ем общественного животноводства, этой центральной задачей дальнейшего развития сельского хозяйства.

Присвоение звания Героя Социалистического Труда, награждение орденами и медалями СССР работников сельского хозяйства за получение высоких урожаев будет производиться при одновременном выполнении плана посева и сбора урожая сельскохозяйственных культур, плана обязательных поставок и контрактации сельскохозяйственной продукции и сдачи натуроплаты за работы МТС, при обеспеченности колхоза кондиционными семенами для посева под урожай будущего года.

Председатели колхозов могут быть представлены к награждению лишь при выполнении колхозом плана развития поголовья скота и наличии не менее четырех животноводческих ферм. Для бригадиров тракторных бригад и трактористов выставляется требование выполнения плана тракторных работ, в том числе: лущения стерни, под'ема зяби и паров плугом с предплужником, обработки паров, посева озимых и яровых культур и междурядной обработки пропашных культур в установленные договором МТС с колхозом агротехнические сроки при высоком качестве работ.

Сегодня советская наука, советский народ отмечают 15-летие со дня смерти великого преобразователя природы, Ивана Владимировича Мичурина, основоположника материалистической советской биологической науки. Мичуринская биологическая наука, развитая трудами последователя Мичурина — академика Т. Д. Лысенко, многочисленной армией мичуринцев на колхозных и совхозных полях, показала неисчерпаемые возможности повышения плодородия почвы и урожайности сельскохозяйственных культур.

Колхозники нашей области лучше, чем кто-либо, знают великую силу мичуринской советской агробиологии, ее агротехники. Сибирь когда-то считали гиблым краем, где из-за суровых климатических условий якобы не могут произрастать ценные продовольственные культуры, не говоря уже о плодовых деревьях. Теперь Сибирь стала второй житницей Советского Союза, дающей социалистическому народному хозяйству миллионы тонн зерна лучшей в мире пшеницы. Сибирские мичуринцы вырастили многие гектары плодовых садов.

Советская агротехника дала возможность передовикам сельского хозяйства нашей области уже в прошлые годы получать высокие урожаи.

За получение высоких урожаев удостоены высокого звания Героя Социалистического Труда 75 и награждены орденами и медалями СССР 2.377 передовиков сельского хозяйства области. В этом году колхозники Кузбасса борются за получение 130 пудов зерновых и 1100 пудов картофеля и овощей с гектара.

Указ Президиума Верховного Совета СССР налагает на руководителей областного управления и районных отделов сельского хозяйства задачу: еще шире развернуть среди работников колхозного и совхозного производства пропаганду мичуринской агротехники, опыта передовиков. Необходимо по каждому колхозу, а внутри колхоза — по каждому полю разработать агротехнические мероприятия, обеспечивающие получение уже в этом году наиболее высоких урожаев и способствующие росту плодородия почвы на будущие годы. Особое внимание необходимо обратить на выполнение всех требований высококачественного ухода за посевами; на культурный под'ем и обработку паров, глубокую зяблевую вспашку, на своевременную подготовку к уборке урожая и быстрое проведение уборки без потерь. Исключительно важное значение имеет освоение травопольных севооборотов; необходимо, чтобы в этом году каждый колхоз и совхоз вырастил свои собственные высококондиционные семена трав.

Руководители колхозов и МТС должны с особой тщательностью организовать труд колхозников и трактористов. Дружная, слаженная работа полеводческих и тракторных бригад, высокопроизводительное использование всех средств колхозов и МТС — залог получения высокого урожая. Нужно постоянно заботиться об укреплении производственной бригады колхоза—этой основной формы организации труда в сельскохозяйственной артели. Необходимо поднимать роль бригадира в колхозном производстве, крепить трудовую дисциплину в бригаде и в колхозе.

Политическая и организаторская работа партийных организаций села явится решающей силой в деле мобилизации работников сельского хозяйства Кузбасса на выполнение задачи, поставленной перед ними — дальнейшего повышения урожайности зерновых, технических и масличных культур.

Долг партийных организаций—организовать широкое раз'яснение Указа Президиума Верховного Совета СССР среди всех работников сельского хозяйства. Этой задаче должна быть подчинена работа агитаторов в полеводческих и тракторных бригадах, деятельность стенной печати. Районные газеты обязаны, раз'ясняя Указ, широко показывать образцы самоотверженного труда в борьбе за высокий урожай, ясно и доходчиво рассказывать об опыте передовиков.

Партийные организации, возглавляя борьбу колхозников, рабочих МТС и совхозов за внедрение мичуринской агротехники на все поля колхозов и совхозов, должны широко развернуть критику и самокритику недостатков работы, смело поддерживать новаторов сельского хозяйства, способствовать применению их предложений, направленных на повышение урожайности.

Труженики сельского хозяйства Кузбасса, вооруженные передовой мичуринской агробиологической наукой, вырастят в 1950 году богатый урожай всех культур, внесут новый вклад в дело дальнейшего процветания нашей социалистической Родины.

ДОКЛАДЫ ПРЕДСЕДАТЕЛЕЙ КОЛХОЗОВ НА СЕССИИ ЗАПАДНО-СИБИРСКОГО ФИЛИАЛА АКАДЕМИИ НАУК СССР

НОВОСИБИРСК, 6 июня. (ТАСС). На заседании сессии Западно-Сибирского филиала Академии наук СССР, обсуждающей вопросы дальнейшего развития сельского хозяйства Сибири, выступил с докладом председатель колхоза «Гигант» Тогучинского района депутат Верховного Совета СССР агроном К. П. Шадрин. Его доклад был посвящен перспективному планированию, как важнейшему средству организационно-хозяйственного укрепления колхоза.

Колхоз «Гигант» успешно завершает свою первую пятилетку. К концу года члены сельхозартели разработают вторую пятилетку на 1951—1955 годы.

Затем с докладом на тему «Влияние удобрений на урожай зерновых культур в травопольном севообороте» выступил председатель колхоза «Союз строителей» Ояшинского района и заведующий ояшинским сортоучастком Герой Социалистического Труда А. К. Куклин.

Доклады практиков колхозного производства Новосибирской области вызвали большой интерес ученых и приглашенных на сессию передовиков сельского хозяйства.

НОВАЯ ПОРТАТИВНАЯ ЭЛЕКТРОСТАНЦИЯ

ТАМБОВ. (ТАСС). Тамбовский механический завод Министерства совхозов СССР изготовил опытный образец новой портативной электростанции. Установка с 9-сильным нефтедвигателем и генератором мощностью 4,5 киловатта имеет малые размеры — в длину полтора, в ширину — метр, в высоту—1,4 метра. Она может применяться в полевых и пастбищных условиях. С помощью ее можно производить электромолотьбу, очистку зерна, электродойку коров, стрижку овец, под'ем воды.

Комиссия Министерства совхозов СССР дала высокую оценку электростанции.

Соревнование в честь сессии Верховного Совета СССР

Завод „Карболит“ выполнил пятилетку

Коллектив кемеровского завода «Карболит» в соревновании за достойную встречу сессии Верховного Совета СССР добился новых производственных успехов. 2 июня он досрочно выполнил послевоенный пятилетний план по валовой продукции. Намного перевыполнен план мая, резко улучшилось качество продукции, повысилась производительность труда.

Хорошо работают карболитчики и в первой декаде июня. Они неустанно наращивают темпы, улучшают качество продукции.

Четыре участка завершили полугодовой план

Горняки шахты имени Сталина взяли на себя ответственные и почетные обязательства. Движимые чувством огромной любви и преданности Родине и великому Сталину, горняки шахты решили выдать сверх годового плана десятки эшелонов.

С огромным под'емом соревновались шахтеры за претворение в дело своего нерушимого слова и достигли победы. За пять месяцев горняки с честью справились со своим обязательством.

С еще большей силой разгорелось соревнование, посвященное сессии Верховного Совета СССР. Только за первые дни июня горняки шахты имени Сталина отправили стране более трех эшелонов сверхпланового топлива.

Борьба за высокую добычу, желание быть первыми в соревновании позволили многим коллективам шахты досрочно завершить полугодовой план выемки угля и ведения подготовительных работ и начать трудиться в счет июля. Среди них горняки участков №№ 20, 5, 1, 15, которыми руководят тт. Пожидаев, Ягунов, Гончаров и Смоляков. Коллектив участка № 15 только за последние два месяца выдал более 14 железнодорожных составов с углем сверх плана.

На днях на шахте подведены итоги социалистического соревнования за май. 15 бригадам присвоено звание «Бригада отличного качества». Среди лучших коллективов, выдававших высококачественную продукцию, — бригады почетного шахтера тов. Попова, тт. Чигарева, Богаева, Бочкарева и других. Звания «лучший горный мастер» присвоены горным мастерам тт. Емельянову, Ефременко и Сунгурпеву. Начальникам участков тт. Минакову, Ибрагимову, Смолякову присвоены звания «лучший начальник участка шахты имени Сталина».

Первенство в соревновании осталось за сульфатным цехом

Успешно завершив план мая, коллектив Кемеровского коксохимического завода продолжает набирать темпы в работе, готовится новыми производственными подарками встретить день открытия сессии Верховного Совета СССР.

План первой пятидневки июня коксохимики перевыполнили. Сверх программы выдано немало металлургического и пекового кокса. Высокой производительности достигли цехи: сульфатный, новококсовый, пекококсовый и другие. Коллектив сульфатного цеха вновь завоевал первенство в соревновании, он уже четвертый месяц держит заводское переходящее красное знамя.

Серьезных успехов в соревновании достигла смена тов. Кострова (новококсовый цех), значительно перевыполнившая майское задание на 110—113 процентов выполняют план бригады тов. Зелепухина (пекококсовый цех) и тов. Петрова (сульфатный цех).

Хорошо работали в мае и систематически перевыполняют нормы в июне машинист загрузочного вагона тов. Корчуков, машинист направляющего вагона тов. Сизов, машинист коксовыталкивателя тов. Копебук, дверевой тов. Шаврин, грузчики угля тт. Сухушин и Концевой и многие другие.

Новый скребковый транспортер

Кузнецкий научно-исследовательский угольный институт (КузНИУИ) разработал конструкцию облегченного скребкового конвейера СКЗ-1 для транспортировки угля из горизонтальных слоев с применением взрывонавалки. Малые габариты и небольшой вес отдельных частей конвейера обусловливают быстроту и удобство переноски его при подвигании забоя.

Все узлы и детали конвейера приспособлены к работе со взрывонавалкой. Производительность его — 30 тонн в час, длина става достигает 25 метров. Конвейер приводится в действие электромотором мощностью 4,5 киловатта.

На днях закончились последние производственные испытания нового конвейера на шахте имени Сталина. Испытания подтвердили правильность расчетов автора изобретения Э. Н. Классина, доказали возможность широкого применения конвейеров СКЗ-1 на шахтах. Изготовлены и направлены для работы на шахты имени Сталина и № 3 два первых облегченных транспортера.

А. ВОЛЧКОВ.

Прокопьевск. Участок № 5 шахты имени Сталина систематически из месяца в месяц перевыполняет план добычи угля и взятые на себя обязательства. Страна получила с этого участка много эшелонов сверхпланового угля.

На снимке: лучшие горняки участка № 5 (слева направо): забойщики Бгатов Я. Ф. и Карзюков И. Е., начальник участка Ягунов П. Н., забойщик — партгруппорг участка Зюзин А. Я., бригадир забойщиков Шмелев И. Д.

Снимок А. Смоктуновича.

Сверх плана!

ЮРГА. (По телефону). Развернув социалистическое соревнование в честь первой сессии Верховного Совета СССР, колхозники и механизаторы с большим воодушевлением провели весенне-полевые работы и завершили их крупными успехами. Весенний сев яровых культур закончен. План посева зерновых перевыполнен. Пшеницы посеяно сверх плана 900 гектаров. Овса засеяно сверх плана 3500 гектаров.

Всходы пшеницы, посеянной по троенным парам, хорошие. Колхозники бдительно охраняют посевы от сорняков.

В колхозах развернулась подготовка к проведению сенокоса и силосованию кормов для общественного колхозного поголовья.

Горячее одобрение

ЛЕНИНСК-КУЗНЕЦКИЙ. 5 июня. **(Корр. «Кузбасса»).** Горячее одобрение среди тружеников полей встретил Указ Президиума Верховного Совета СССР о порядке присвоения звания Героя Социалистического Труда и награждения орденами и медалями за получение высоких урожаев.

На собраниях, посвященных обсуждению Указа, колхозники и работники МТС с радостью отмечали, что в новом Указе стражена сталинская забота о дальнейшем развитии сельского хозяйства.

Тракторные бригады Чесноковской МТС в ответ на Указ Президиума Верховного Совета СССР решили к 10 июня полностью закончить паровспашку. Они единодушно заявили, что сэкономят 10 процентов горючего от годового плана и в хорошем состоянии доставят тракторы на усадьбу МТС после уборочных работ; за счет высококачественного ремонта машин сэкономят 5 процентов средств, отпускаемых на ремонт.

Бригадиры тт. Попов и Жуников от имени своих бригад заявили, что закончат под'ем паров к 8 июня. Бригадир тракторной бригады тов. Корнеев из Байкаимовской МТС, работающий в колхозе имени Свердлова, взял обязательство вспахать 800 гектаров и на площади 700 гектаров добиться получения урожая не менее 150 пудов.

Коллектив Байкаимовской МТС борется за то, чтобы закончить под'ем паров ко дню открытия первой сессии Верховного Совета СССР.

В ОТВЕТ НА УКАЗ

СТАЛИНСК. **(По телефону).** Указ Президиума Верховного Совета СССР об условиях присвоения звания Героя Социалистического Труда и награждения орденами и медалями за получение высокого урожая вызвал большой под'ем среди колхозников и механизаторов.

Бригадир тракторной бригады Кузнецкой МТС тов. Шашков, недавно награжденный орденом Трудового Красного Знамени, взял обязательство в ответ на Указ выработать за сезон на трактор 900 гектаров и добиться со всей посевной площади урожая по 145 пудов с гектара. Только одной пшеницы Шашков посеял в колхозе «Пятилетка в четыре года» 400 гектаров.

Шашков закончил сев и сейчас усиленно пашет пары, стремясь закончить их под'ем к 10 июня. На один трактор Шашков уже выработал 240 гектаров.

ДОКУМЕНТЫ ОБ ИЗБРАНИИ И. В. МИЧУРИНА ПОЧЕТНЫМ АКАДЕМИКОМ

ЛЕНИНГРАД. В архиве Академии наук СССР хранятся материалы, связанные с избранием 1 июня 1935 года великого преобразователя природы И. В. Мичурина в почетные академики.

Среди материалов — представление коллектива сотрудников Центральной генетической лаборатории, в котором сообщается о теоретических и практических работах Ивана Владимировича, заявление 12 академиков во главе с В. Л. Комаровым, сделанное на общем собрании Академии наук СССР.

Полностью эти материалы публикуются в книге, посвященной И. В. Мичурину. Она выпускается Ленинградским отделением издательства Академии наук СССР.

(ТАСС).

ЦЕННАЯ ИНИЦИАТИВА МАШИНИСТОВ СЕВЕРО-ДОНЕЦКОЙ ДОРОГИ

АРТЕМОВСК. (ТАСС). Ценную инициативу проявил знатный машинист Северо-Донецкой железной дороги Иван Иванов. Он взялся довести полезную работу локомотива до одного миллиона тонно-километров в сутки. Тов. Иванов и его напарники заключили договор с диспетчерами участка и стали работать по уплотненному графику.

За 15 дней работы по-новому бригада локомотива машиниста-новатора провела много тяжеловесных поездов и перевезла почти 15.000 тонн груза сверх весовой нормы. Средний пробег локомотива составил 510 километров в сутки. За две недели машинисты выполнили работу, предусмотренную на целый месяц.

ЗАКОНЧИЛИ УБОРКУ ЯЧМЕНЯ

АШХАБАД. (ТАСС). Шестьдесят колхозов прикопетдагских районов закончили косовицу озимого ячменя на поливных землях. Колхозы горного села Багир Ашхабадского района получили в среднем по 120 пудов зерна с гектара.

День нашей Родины

Тамбовская область. Ученики 11-й школы Мичуринского района — частые гости в Доме-музее И. В. Мичурина. Особенно интересуются юные мичуринцы сортами, выведенными великим преобразователем природы.

На снимке: старший научный сотрудник Центральной генетической лаборатории племянница И. В. Мичурина А. С. Тихонова беседует с учениками 11-й школы.

Снимок Н. Киреева.

ПОЧЕТНЫЕ ШАХТЕРЫ «КОЧЕГАРКИ»

ГОРЛОВКА. (ТАСС). На шахте «Кочегарка» работает большая группа ветеранов горняцкого труда. 76 из них удостоены звания почетный шахтер. Все они показывают пример трудовой доблести, выступают организаторами нового под'ема добычи угля.

Заслуженной славой в коллективе пользуется мастер забоя коммунист Иосиф Сергеев. Каждую смену он вырабатывает по 2—3 нормы. С начала послевоенной пятилетки почетный шахтер уже выполнил 9 годовых заданий.

Много лет трудится на «Кочегарке» известный в Донбассе проходчик почетный шахтер Василий Сыромятников. Его называют мастером «широкого шага». Подземные выработки он проходит скоростными методами. Свой богатый опыт тов. Сыромятников передает молодежи. Знатный горняк недавно демонстрировал свои стахановские приемы труда на шахтах Грузии.

Почетные шахтеры С. Шевелев, Н. Максименко, Т. Дружин и другие явились инициаторами высокоцикличной работы лав. Делать на каждом участке по два цикла в сутки — под таким девизом соревнуются эти мастера угля.

ЛЕСОПИТОМНИК В ПЕСКАХ

СОЛЬ-ИЛЕЦК (Чкаловской области). (ТАСС). «Чубар-агаш» («Пестрый лес») —так называется один из крупных лесопитомников Соль-Илецкого лесхоза, владения которого раскинулись на 200 километров вдоль границ Казахстана. Здесь на песках выращиваются миллионы сеянцев древесных и кустарниковых пород двадцати различных названий.

Питомник разбит на десять участков. Чтобы полить каждый, надо израсходовать более 10 тысяч ведер воды в сутки. Для этого роют глубокий колодец, который истощается на третьи сутки работы ручного насоса. Поэтому лесоводы заранее готовят новый колодец.

В апреле и мае в районе питомника не было ни одного дождя. Несмотря на это, на всей площади 85 из каждых 100 семян дали прекрасные всходы.

РАСШИРЕНИЕ КОЛХОЗНЫХ ПТИЦЕВОДЧЕСКИХ ФЕРМ

Колхозы Российской Федерации расширяют свои птицеводческие фермы. Инкубаторные станции Министерства сельского хозяйства РСФСР намного увеличили для них вывод молодняка домашней птицы. Колхозы республики получат с государственных инкубаторов на несколько десятков миллионов цыплят больше, чем в прошлом году. Почти втрое больше дадут станции молодняка водоплавающей птицы — уток и гусей. Инкубаторные станции в Ставропольском и Краснодарском крае, Воронежской, Ростовской и других областях выводят для колхозных ферм индеек, а в Калининградской области — цесарок. (ТАСС).

НА «КУБОК РСФСР» ПО БОКСУ

Заканчиваются соревнования на «кубок РСФСР» по боксу. В них участвовали боксеры 25 областей и городов. В финал вышли команды спортивного общества «Трудовые резервы» (Кемерово) и «Спартак» (Московская область).

Финальная встреча состоится в Казани. (ТАСС).

Партийная жизнь

Правильно сочетать политическую и хозяйственную работу

Постановление пятого пленума обкома ВКП(б) о недостатках партийной работы и мерах их устранения на основе развертывания критики и самокритики в областной партийной организации большевиками Прокопьевска воспринято, как боевая программа действий. Об этом ярко свидетельствуют прошедшие в районах города собрания партийного актива.

Партийные организации Прокопьевска добились некоторого улучшения партийно-политической работы. Горком и райкомы партии подняли руководство первичными парторганизациями, возросла непримиримость коммунистов к недостаткам работы, к нарушениям государственной и партийной дисциплины.

Вместе с тем, собрания партийного актива вскрыли ряд существенных недостатков в развертывании критики и самокритики. Обольщаясь достигнутыми успехами, руководители ряда шахт предались благодушию, самолюбованию и беспечности. Они некритически стали относиться к результатам своей работы. Это подтверждается рядом фактов и примеров.

Шахта «Черная гора» в прошлом году работала хорошо. О славных делах ее коллектива было известно далеко за пределами Кузбасса. Эти успехи вскружили голову руководителям шахты тт. Дмитриеву, Носкову и Новицкому. Они перестали глубоко анализировать работу шахты, все дела предоставили самотеку и в результате шахта оказалась в большом прорыве. В апреле и мае, чтобы наверстать упущенное, руководители шахты стали на осужденный путь — проведение различного рода штурмовых дней.

В мае совершенно неудовлетворительно работала шахта имени Молотова. В течение месяца она недодала стране около 10 тысяч тонн топлива. Это случилось, главным образом, потому, что начальник шахты тов. Тарасов и секретарь партбюро тов. Кравченко не прислушиваются к голосу масс, не реагируют на критику.

На партийных активах отмечалось, что факты зажима критики в Прокопьевске не изжиты до настоящего времени. На людей, критикующих недостатки в работе, организуются гонения, их понижают в должности или увольняют с работы. Такая участь, например, постигла инструктора промышленно-транспортного отдела Рудничного райкома партии тов. Коровкина. Будучи делегатом районной конференции, он выступил с критикой плохой работы руководителей района. Не прошло и двух месяцев, как Коровкин решением бюро райкома был освобожден от работы за недостойное поведение на конференции.

В партийной организации подсобного хозяйства ОРС'а треста «Сталинуголь» молодой коммунист, участник Отечественной войны тов. Мироненко критиковал директора подсобного хозяйства Серафимова за серьезные недостатки в его работе. Серафимов, как правило, не считается с мнением партийной организации, ставит на руководящую работу людей, не внушающих доверия. Мироненко написал заметку в шахтовую газету «Сталинец». Серафимов, вместо того, чтобы принять меры к устранению недостатков, поставил своей целью скомпрометировать коммуниста Мироненко.

На собраниях партийных активов указывалось на то, что низкий уровень критики и самокритики ведет к ослаблению борьбы с нарушителями советских законов. Немало приводилось фактов, когда жулики и воры, пользуясь покровительством руководителей партийных, профсоюзных и хозяйственных органов, расхищают социалистическую собственность. Чтобы убедиться в этом, достаточно сказать, что в первом квартале в ОРС'е треста «Сталинуголь» было разворовано 86 тысяч рублей, а в ОРС'е треста «Прокопьевскуголь» — 42 тысячи рублей, в гастрономе — 40 тысяч рублей.

Развертывание критики и самокритики требует усиления борьбы против фактов волокиты, бюрократических извращений.

В своих письмах, выступлениях, жалобах и заявлениях трудящиеся, вскрывая недочеты работы, проявляют величайшую заботу об укреплении могущества нашего строя. Однако этого не хотят понять отдельные партийные и хозяйственные руководители. Они медленно разбирают письма и жалобы трудящихся.

Особенно большая волокита с разбором жалоб и заявлений проявляется со стороны заместителя управляющего трестом «Прокопьевскшахтстрой» Чикнаева. Был такой случай. Работница кирпичного завода № 4 тов. Синякова подала заявление с просьбой устроить ее ребенка в ясли. Вместо того чтобы по-деловому решить этот вопрос, Чикнаев наложил на заявление бюрократическую резолюцию: «Дано указание уволить».

Грубо нарушаются сроки рассмотрения жалоб и заявлений трудящихся народным судьей первого участка тов. Похабовым. Жалоба гражданки Нестеровой, например, рассматривалась в течение четырех месяцев. Подобных фактов бюрократизма и волокиты с разбором жалоб можно привести десятки.

Большевики Прокопьевска одной из основных своих задач поставили широкое развертывание критики и самокритики, как основы нашего продвижения вперед.

И. ЛАРИН.

(Корр. «Кузбасса»).

Что показали итоговые занятия

В кружках и политшколах сети партийного просвещения Чебулинского района закончился учебный год.

Как показали итоговые занятия, первичные парторганизации и пропагандисты провели в этом году большую работу по повышению идейно-политического уровня коммунистов. Учеба проводилась в 25 политшколах и 11 кружках по изучению «Краткого курса истории ВКП(б)». Занятия в большинстве кружков и политшкол проходили организованно и на высоком идейном уровне. В результате почти все слушатели хорошо усвоили пройденный материал.

Особенно хорошо прошли итоговые занятия в политшколе и кружке по изучению истории ВКП(б) при территориальной парторганизации Усманского сельсовета (пропагандисты — завуч семилетней школы тов. Маркидонов и физрук этой же школы тов. Филатов). Здесь все слушатели усвоили пройденный материал и на итоговом собеседовании дали четкие содержательные ответы на вопросы пропагандистов. Недавно здесь состоялось партийное собрание, на котором были обсуждены итоги учебы и утверждена сеть партпросвещения на новый учебный год.

Все слушатели, занимавшиеся в политшколе, будут изучать в кружке биографию вождя нашей партии и народа И. В. Сталина. Коммунисты тт. Ляшенко, Сотников, Паршинцев, Пименов, занимавшиеся в кружке по изучению истории ВКП(б), будут изучать теорию и историю большевизма самостоятельно.

На этом же партийном собрании были утверждены новые пропагандисты и консультанты. Тов. Казанцев, изучавший историю ВКП(б) в кружке, будет руководить политшколой. Бывшие пропагандисты тт. Маркидонов и Филатов утверждены консультантами и будут помогать товарищам, самостоятельно изучающим историю партии.

Успешно завершили учебный год в сети партийного просвещения также кружки и политшколы в первичных парторганизациях леспромхоза, райисполкома, Чумайской МТС и Чумайского сельсовета. Пропагандисты этих политшкол и кружков тт. Корсун, Очкасов, Шабалин, Терентьев и Барабаш не только дали прочные знания своим слушателям, но и научили их самостоятельно работать над книгой, разбираться в вопросах текущей политики и нести большевистское слово в массы.

Хуже обстояло дело в районе с учебой товарищей самостоятельно изучающих марксистско-ленинскую теорию. Из 79 коммунистов, занимавшихся самообразованием на итоговых теоретических собеседованиях присутствовало 56 человек, а усвоили программу 43.

Многие числившиеся в списках самостоятельно изучающих теорию, совершенно не занимались повышением своих знаний. Коммунисты тт. Долгова, Лавров, Понарин и Мандрикова не законспектировали ни одного произведения, рекомендованного по программе. Прокурор тов. Вязников, следователь райпрокуратуры тов. Ядвинский и некоторые другие изучили всего по два—три произведения.

Произошло это потому, что секретари райкома ВКП(б) тт. Иноземцев, Смердин, Марченко, зав. отделом пропаганды и агитации тов. Коростелев, а также секретари некоторых первичных парторганизаций не вели контроля за работой самостоятельно изучавших историю партии. Они в течение учебного года не провели ни одной беседы с самостоятельно изучающими теорию. В результате большинство занимавшихся самообразованием не посещало ни лекций, ни собеседований.

Многие консультанты также не помогали коммунистам в учебе. Так, консультант секретарь райкома партии тов. Марченко за весь год не проверил ни одного конспекта у коммунистов своей группы, а консультант, бывшая зав. партийным кабинетом райкома партии тов. Шалева даже не знала, кого она должна консультировать.

В. ЧИРКОВ.

(Корр. «Кузбасса»).

Партбюро забыло об агитаторах

Когда шла подготовка к выборам в Верховный Совет СССР, партбюро Кемеровского электромеханического завода много уделяло внимания агитаторам, работающим по месту жительства трудящихся. Каждый день интересовались нашей работой. Закончилась избирательная кампания, партбюро ослабило внимание к политической работе среди населения. Многие агитаторы перестали бывать на квартирах рабочих.

Партбюро и его секретарь тов. Зуев неправильно поступили, ослабив контроль за работой агитаторов по месту жительства трудящихся. Я, как агитатор, считаю долгом раз в неделю бывать у своих слушателей, информировать их по вопросам текущей политики и международного положения Советского Союза, рассказывать о патриотических делах советских людей.

М. БЕЛЕНЬКИЙ.

Великий преобразователь природы

Сегодня исполняется 15 лет со дня смерти И. В. Мичурина.

История знает немало славных мужей науки, которые, отказываясь следовать установившимся традициям, решительно боролись против всякого рода рутины и косности, прокладывали новые пути в познании законов природы и поэтому снискали у прогрессивного человечества заслуженную любовь и благодарность. Но еще большая признательность народа принадлежит тем, кто учил не только тому, как устроен мир, но и тому, как его нужно изменять, чтобы покорить стихийные силы природы, поставить их на службу трудящимся. Почетное место среди этих прославленных деятелей науки принадлежит выдающемуся русскому биологу, великому преобразователю природы, славному советскому патриоту Ивану Владимировичу Мичурину. Всю свою жизнь до последнего дыхания, он отдал своей Родине, своему народу, борьбе за изобилие продуктов питания, за красивую и светлую жизнь трудящихся.

Честный и самоотверженный труд ученого-патриота принес замечательные результаты. За 60 лет научной деятельности Мичурин вывел свыше 300 сортов различных плодово-ягодных растений. Среди них —десятки сортов яблонь, груш, слив, вишен, которые не боятся суровых морозов средне-русских областей, а некоторые могут произрастать даже в условиях Сибири и Архангельской области. В то же время все эти растения дают плоды, обладающие прекрасными вкусовыми качествами, большим размером и красивой расцветкой. Мичурин заставил выйти из узкой полосы юга СССР на широкие просторы средне-русской равнины такие южные растения, как виноград, абрикос, персик. Он получил совершенно невиданное ранее в садах растение—актинидию, растение, которое легко переносит суровый климат севера и в то же время дает плоды, обладающие отличными вкусовыми качествами и чрезвычайно высоким содержанием витаминов.

Одного этого было бы достаточно, чтобы обессмертить имя великого ученого. Но значение Мичурина для советского народа, для строительства коммунистического общества заключается не только в создании этих новых растительных форм. Мичурин оставил нам еще более ценное наследство — могучую теорию планомерного преобразования живой природы в интересах всего человечества. Эта теория, основанная на глубоком познании закономерностей развития организмов, составила новый, высший этап в развитии творческого дарвинизма, по праву получив наименование мичуринской биологической науки. Руководящим принципом мичуринской биологии является девиз ее основоположника: «Мы не можем ждать милостей от природы; взять их у нее — наша задача». «Этот мичуринский завет, — говорил В. М. Молотов,—можно сказать, проникнут большевистским духом и зовет не только работников науки, но и миллионы практиков сельского хозяйства к живой творческой работе на пользу и славу нашего народа» (В. М. Молотов, 31-я годовщина Великой Октябрьской социалистической революции).

Партия Ленина—Сталина обеспечила победу мичуринской биологии над реакционным вейсманизмом-морганизмом. Мичуринская биология стала безраздельно господствующей в нашей стране и с каждым годом находит все большее количество сочувствующих среди прогрессивных биологов за рубежом. Лучшим учеником и продолжателем учения Мичурина является славный сын советского народа — депутат Верховного Совета СССР, академик Трофим Денисович Лысенко.

* * *

Важнейшим теоретическим положением мичуринской биологической науки является учение о единстве организма и среды, о наследовании приобретаемых организмом признаков под воздействием условий их существования. Большинство сортов И. В. Мичурина выведено на основе сознательного и планомерного воздействия теми или иными условиями среды на растения, начиная с момента их произрастания.

Для получения наиболее пластичных, т. е. наиболее восприимчивых к воздействию среды форм, Мичурин проводит «расшатывание» их наследственности путем отдаленной гибридизации. Полученные гибриды подвергались Мичуриным последующему воспитанию путем изменения состава почвы, климатических условий или при помощи ментора (вегетативной гибридизации) до тех пор, пока они не

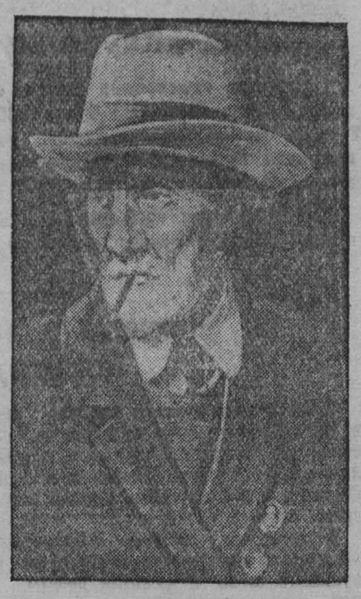

приобретали нужных ему признаков. Академик Т. Д. Лысенко неоднократно подчеркивал, что управление природой растений путем их воспитания составляет главное в учении Мичурина.

В случае затруднений с гибридизацией отдаленных форм Мичурин применял ряд приемов, направленных на преодоление их нескрещиваемости: метод предварительного вегетативного сближения, метод «посредника», опыление смесью пыльцы и др. Это дало ему возможность впервые в мире получить гибриды между яблоней и грушей, персиком и диким миндалем, черемухой и вишней и т. д. Мичурин считал, что человек может и должен создавать новые формы растений лучше природы. Вера в силу человеческого разума, огромное упорство в достижении поставленной цели дали ему возможность доказать полную осуществимость этой задачи. Тем самым Мичурин дал лучшее опровержение не только религиозным сказкам о божественном происхождении живых существ, но и менделеевско-моргановским измышлениям об особом веществе наследственности, якобы не поддающемся воздействию среды.

Чем значительнее были успехи Мичурина в его теоретической и практической деятельности, тем сильнее тормозили его работу царские власти и официальная царская наука. Его не только замалчивали, не только лишали имени ученого, называя простым садовником, но и пытались запретить ему дальнейшую работу по выведению новых сортов.

Только Великая Октябрьская социалистическая революция открыла полный простор для его творческой деятельности. Основатели советского государства В. И. Ленин и И. В. Сталин открыли и спасли И. В. Мичурина для науки, для народа. Большевистская партия создала все необходимые условия для развития учения Мичурина, для осуществления его мечты о превращении нашей Родины в цветущий сад. Большое значение для дальнейшего развития учения Мичурина имел тот факт, что Мичурин, изучив труды Маркса—Энгельса—Ленина—Сталина, овладел единственно научной диалектико-материалистической методологией.

В сентябре 1934 года, когда советская страна отмечала 60-летие научной деятельности И. В. Мичурина, великий преобразователь природы, выражая чувство глубокой благодарности большевистской партии и ее вождю И. В. Сталину, писал: «Дорогой Иосиф Виссарионович! Мне уже 80 лет, но та творческая энергия, которой полны миллионы рабочих и крестьян Советского Союза, и в меня, старика, вселяет жажду жить и работать под Вашим руководством на пользу дела социалистического строительства нашего пролетарского государства» (И. В. Мичурин, Соч., т. 1, изд. 1939 г., стр. 422).

После смерти Мичурина (7 июня 1935 г.) знамя мичуринской биологической науки было подхвачено его лучшим последователем — академиком Т. Д. Лысенко.

Опираясь на постоянную поддержку партии и всего советского народа, академик Лысенко развивает дальше замечательные идеи И. В. Мичурина и ведет советскую биологическую науку к новым победам. Он разработал могучую теорию стадийного развития растений, которая составила одну из важнейших теоретических основ советской агробиологической науки и позволила найти ряд важных агротехнических приемов, обеспечивающих значительное повышение урожайности зерновых культур, картофеля, хлопка и других сельскохозяйственных растений. Он добился невиданных урожаев ветвистой пшеницы, которая дает теперь 70 и более центнеров с гектара.

Советские растениеводы, следуя указаниям Мичурина и Лысенко, добились блестящих успехов в продвижении на север цитрусовых растений, хлопка, риса и других культур. В соответствии с постановлением ЦК ВКП(б) и советского правительства на огромной территории Советского Союза развернулись колоссальные работы по созданию зеленых массивов полезащитных лесных полос, призванных оградить наши поля от иссушающих суховеев.

Применение теории Мичурина—Лысенко, даст прекрасные практические результаты не только в области растениеводства, но также и в области животноводства. Советские животноводы путем соответствующего кормления и ухода за животными вывели новую породу коров — «костромская», которая дает 7—10 тыс., а отдельные рекордистки—14—16 тыс. литров молока в год. Точно так же путем воспитания была выведена новая Владимирская порода тяжеловозов, способных везти груз до 600 пудов, украинская белая свинья, достигающая 500 кг веса, порода овец «асканийский рамбулье», дающая в год до 20 кг тонкорунной шерсти, и другие домашние животные, обладающие высокими хозяйственными признаками.

Своими успехами в создании новых сортов культурных растений и новых пород домашних животных последователи И. В. Мичурина вносят неоценимый вклад в дело создания невиданного изобилия сельскохозяйственных продуктов в нашей стране. Таким образом, мичуринская биологическая наука, будучи детищем советского социалистического строя, сама в свою очередь играет огромную роль в борьбе советского народа за построение коммунистического общества, принципам которого является: «От каждого—по его способностям, каждому — по его потребностям».

Г. ПЛАТОНОВ.

В мичуринских садах

Село КРАСНОЯРКА, Кемеровского района. (По телефону). С каждым годом расширяется мичуринский сад колхоза им. Сталина. На 16-и гектарах расположились яблони — сибирский ранет, малина, виктория. В этом году еще 6 гектаров засаживаются малиной и викторией. Садовод Дорохов в 1947 году посадил в саду 216 корней европейских яблонь стелющейся формы, в этом году от них ожидаются плоды.

В прошлом году сад дал колхозу 62 тысячи рублей дохода, а в этом году доход вырастет до 74 тысяч рублей.

Садовая бригада под руководством тов. Дорохова сейчас заканчивает посадку, мотыжит землю, обрабатывает междурядья, готовит усики-саженцы для продажи любителям садоводства.

* * *

СТАЛИНСК. (По телефону). Садовода-мичуринца Шабалина из колхоза «Красный командир» знают в Кузнецком районе, как смелого новатора. За 13 лет работы по-мичурински он многое сделал в колхозном саду. Здесь растут и сибирские яблони, и сорта яблонь, растилающихся по земле, и ягодники. Неутомимый труд садовода пополняет колхозную кассу. В прошлом году колхоз выручил от реализации плодов и ягод 80 тысяч рублей.

В прошлом году Шабалин сделал новый опыт перенесения из более теплых, чем Кузнецкий, районов Красноярского края яблонь и груш штамбовой формы на колхозную землю. 200 черенков, полученных из южных районов Красноярского края Шабалин посадил в колхозном саду. Они хорошо сохранились и полностью прижились, выдержав крепкие морозы нынешней зимы.

Сейчас колхозный сад расширяется на 10 гектаров. Высаживаются новые плодовые деревья и ягодники.

* * *

КУЗЕДЕЕВО. (По телефону). Во многих колхозах района началась закладка садов. Садят преимущественно яблони сортов апорт и антоновка.

В колхозе «Политотделец» сад раскинулся на 8-и гектарах. В колхозе «Красный Октябрь»—на 4-х гектарах.

Книжная полка

Новые книги И. В. Мичурина и о И. В. Мичурине в областной библиотеке

МИЧУРИН И. В. — Сочинения. В 4-х томах. Глав. ред. акад. Т. Д. Лысенко. 2-е изд. Сельхозгиз, 1948 г.

МИЧУРИН И. В. — Итоги шестидесятилетних работ. 1855—1935 г., 5-е изд. Сельхозгиз, 1949 г., 671 стр. с иллюстрациями.

Основной печатный труд И. В. Мичурина. В предисловии академик Т. Д. Лысенко раскрывает сущность учения И. В. Мичурина — его теории направленного изменения природы растений.

* * *

ЛЫСЕНКО Т. Д. — О положении в биологической науке. Доклад на сессии Всесоюзной Академии сельхознаук им. В. И. Ленина, 31 июля 1948 г. Сельхозгиз, 1948 г. 64 стр.

БАХАРЕВ А. Н. — И. В. Мичурин — великий преобразователь природы. Учпедгиз, 1949 г., 120 стр. с иллюстрациями (Библиотека учителя).

Автор рассказывает о детстве и юности И. В. Мичурина, его первых исканиях в условиях царизма и о работе при советском строе, о борьбе И. В. Мичурина против раболепия и низкопоклонства перед заграницей. Освещены основные черты мичуринской биологической науки.

КРЫЛОВ Г. В. — Иван Владимирович Мичурин и сибирское садоводство. Стенограмма публичной лекции. Новосибирск. 1949 г., 28 стр. (Всесоюзное общество по распространению политических и научных знаний. Новосибирское отделение).

ОКУНЦОВ М. М. — Мичуринское учение и его значение в развитии сельского хозяйства Сибири. Стенограмма публичной лекции. Томск, 1949 г., 24 стр. (Всесоюзное общество по распространению политических и научных знаний. Томское отделение).

Цветут сады земли Кузнецкой

Учение Мичурина, основанное на диалектическом мировоззрении Маркса—Энгельса—Ленина—Сталина, является новым этапом в развитии материалистической биологии, направленной на повышение урожайности, создание новых видов растений, на перемещение границ теплолюбивых культур в сторону севера.

Создавая сотни новых сортов, являющихся богатейшим вкладом в дело дальнейшего развития социалистического садоводства, Мичурин вскрыл общие закономерности развития растений и на основе этого создал новую теорию, изучение которой дает возможность человеку переделывать природу, управлять живыми организмами.

Для преодоления трудностей, возникающих при межвидовой и межродовой гибридизации растений он применил методы смеси пыльцы и предварительного вегетативного сближения. Так, например, при скрещивании яблони с грушей он опылял цветки яблони одновременно пыльцой многих сортов груши, или чтобы скрестить рябину с грушей, Иван Владимирович сначала прививал черенок рябины на дерево груши. Рябина, питаясь соками груши, изменялась, сближаясь с грушей, после этого он производил скрещивание, опыление и достигал цели.

Многие мичуринские сорта хорошо растут и плодоносят в самых различных по климату зонах Советского Союза — на юге, Урале, Сибири, Дальнем Востоке.

До Октябрьской социалистической революции в Сибири не было садов. А теперь имеется развитое садоводство, которое превратилось в крупную отрасль социалистического сельского хозяйства. Мичуринские сады на севере и в Сибири занимают десятки тысяч гектаров.

Успешно развивается садоводство и в Кемеровской области. Если в 1940 году сады и ягодники были лишь в отдельных колхозах и районах, то сейчас они имеются во всех районах области, занимая площадь свыше 1600 гектаров.

В промышленных центрах Кузбасса из года в год растет армия последователей великого преобразователя природы — Ивана Владимировича Мичурина. К 1949 году число энтузиастов-мичуринцев по области возросло до 3500 человек, в числе их всем известные мичуринцы: т. Добротворский из гор. Прокопьевска, тов. Ведерников из Кузедеево, тт. Павлов и Князев из Кемерова и многие другие.

Во многих колхозах нашей области под плодово-ягодными культурами заняты значительные площади в пять—десять и более гектаров, а доходы от садов достигают десятков и сотен тысяч рублей. К числу таких колхозов с развитым садоводством следует отнести: «Разведчик», «Красный командир», «Первая домна» Кузнецкого района, имени Мичурина, «Призыв Сталина», имени Сталина Кемеровского района, «Искра» Ленинск-Кузнецкого района, колхоз «Память Чкалова», Мариинского района и другие.

В совхозе «Садопарковое» Кузнецкого металлургического комбината площадь под садами составляет свыше 200 гектаров. Это один из крупнейших садов в Сибири, где на больших площадях произрастают мичуринские и другие крупноплодовые сорта — бельфлер-китайка, пепин шафранный, антоновка, штрейфлинг, анис алый, грушовка московская и другие. Ежегодный сбор фруктов в «Садопарковом» определяется в тысячах центнеров.

В садах колхозов успешно плодоносят различные сорта яблонь, груш, слив, смородины, крыжовника, а на участках ряда мичуринцев Сталинска, Прокопьевска и Кузедеево растут и плодоносят даже абрикосы и виноград.

Садовод колхоза имени Калинина Кузнецкого района А. А. Усенко осматривает молодую привившуюся яблоню в колхозном саду.

Снимок Е. Волкова.

В колхозе «Память Чкалова» Мариинского района под руководством садовода Поморцева дают обильный урожай мичуринские и другие крупноплодные сорта— пепин шафранный, бельфлер-китайка, китайка золотая-ранняя, славянка, штрейфлинг.

Наряду с внедрением ценнейших мичуринских сортов садоводы Кузбасса, пользуясь методами Мичурина, создают новые сорта, занимаются улучшением местных сибирских сортов, разрабатывают новые методы агротехники применительно к местным условиям Кемеровской области.

Мичуринец Добротворский из гор. Прокопьевска вывел новый сорт яблони «Заря Кузбасса», Ведерников в Кузедеево вывел сорт яблони под названием «Черное дерево». Эти новые сорта дают высокий урожай и крупные вкусные плоды. Большую работу по улучшению и созданию новых сортов плодовых и ягодных культур также проводят садовод колхоза «Сталь» Тяжинского района тов. Паркопин, садовод колхоза «Память Чкалова» тов. Поморцев и ряд других последователей Мичурина.

Большая работа по сортоиспытанию, улучшению и созданию сортов методами Мичурина проводится в колхозе «18-й партс'езд» Гурьевского района. В этом колхозе на площади свыше 10 гектаров испытывается свыше 100 сортов яблони, 12 сортов сливы, много сортов груш, земляники.

В колхозе «18-й партс'езд» по методу Мичурина произведено опыление малины сорта «Вислуха» сортом «Новость» Кузьмина, в результате скрещивания получено 40 граммов новых семян, которые высеяны осенью 1949 года.

Мичуринская теория используется не только в садоводстве, но и в других отраслях сельского хозяйства. Она легла в основу семеноводства зерновых культур.

В целях повышения урожайности передовики сельского хозяйства широко применяют искусственное доопыление сельскохозяйственных культур и другие мичуринские методы.

Положенное в основу советской агробиологической науки учение Мичурина, обогащенное новыми достижениями ученика и продолжателя дела Мичурина — академика Т. Д. Лысенко, крепко вошло в производственный быт колхозного производства.

А. ОРЛОВ.

Трибуна стахановского опыта

Как я повышаю качество агломерата

Практика работы кузнецких доменщиков показала, что ровный ход доменных печей, а, следовательно, и повышение их производительности, во многом зависят от качества агломерата. Мундыбашская агломерационная обогатительная фабрика, поставляющая агломерат для кузнецких домен, ведет неустанную и напряженную борьбу за повышение качества своей продукции. В этой борьбе немалая роль принадлежит стахановцам производства. Сегодня мы помещаем рассказ передового мастера-агломератчика И. Е. Косованова о методах его работы.

Имя стахановца — агломератчика И. Е. Косованова сейчас известно не только в Кузбассе, но и за его пределами. Методами работы тов. Косованова широко интересуются уральские горняки. По их инициативе Свердловский институт технического обучения рабочих Министерства металлургической промышленности СССР подготовил специальное руководство, излагающее опыт Косованова. Государственное научно-техническое издательство литературы по черной и цветной металлургии — «Металлургиздат» недавно выпустило книгу «Методы работы агломератчика И. Е. Косованова».

Министерство металлургической промышленности присвоило тов. Косованову звание лучшего агломератчика.

НЕУСТАННО КОНТРОЛИРОВАТЬ КАЧЕСТВО СЫРЬЯ

— Опыт работы нашей фабрики показал, что содержание железа в агломерате увеличивается в результате тщательного составления шихты. Поэтому, принимая смену, с первых же минут работы, я, вместе с дозировщиком концентрата, обращаю особое внимание на наличие сырых материалов и на их качество. Строго слежу за тем, чтобы содержание железа в концентрате, ситовой анализ, влажность, содержание углерода точно соответствовали бы установленным нормам. От этого, как показал опыт, зависит качество шихты. Долголетняя практика подтвердила, что лучшая шихта получается, если ее составить из трех с половиной частей концентрата, двух с половиной частей так называемого возврата, одной части колошниковой пыли и небольшого количества коксовой мелочи. Такое соотношение составных частей шихты способствует наилучшему спеканию наших горнорудных руд. Для получения агломерата с содержанием железа 55 проц. концентрат должен содержать не менее 56 проц. железа.

При приемке смены я, вместе с агломератчиками и горновыми, тщательно проверяю также состояние агломерационной машины. Надо следить за исправностью полозьев агломерационной ленты. Если полозья износились на 5 миллиметров, их надо немедленно заменить, так как в противном случае будут происходить подсосы воздуха, вакуум будет нарушаться и производительность агломерационной машины резко снизится. Каждую смену я также обязательно осматриваю газовую систему с тем, чтобы своевременно ликвидировать вредные подсосы через отверстия в газоотсосах и газопроводе.

УВЛАЖНЕНИЯ ШИХТЫ — ОТВЕТСТВЕННАЯ ОПЕРАЦИЯ

При составлении шихты увлажнение является наиболее ответственной операцией, причем каждый вид руды имеет свою оптимальную влажность. Отступление от норм в ту или иную сторону резко ухудшает качество агломерата. Оптимальную влажность шихты я определяю практическим путем, чего достиг в результате многолетнего опыта. Для определения влаги в шихте я сжимаю ее в горсти. Если она содержит нормальное количество влаги, установленное нормами, на ней остаются отпечатки пальцев, и шихта не рассыпается. Пред'являю счет нашим конструкторам: пора уже иметь специальный прибор для этой цели, а не определять влажность шихты таким способом.

Большое значение в процессе агломерации имеет также зажигание шихты. Нужно давать равномерное пламя во всех точках факельной зоны. Чтобы получить такое пламя, горновой не должен допускать прогаров на колошниковой решетке. Слой горящего топлива должен быть не более 150—200 миллиметров. В целях экономии времени чистка горна должна производиться при слабом пламени на поверхности шихты.

Слой горящего топлива в 150—200 миллиметров необходим для того, чтобы обеспечить длительную и равномерную работу горна при температуре не свыше 1100 градусов. Более высокая температура, как показал мой опыт, не дает равномерного факела, и сжигание проходит неудовлетворительно — верхний слой шихты цементируется и мешает прохождению воздуха в нижние слои шихты, что затрудняет равномерность спекания.

ПРАВИЛЬНАЯ ЗАГРУЗКА АГЛОМЕРАЦИОННОЙ ЛЕНТЫ

Я всегда обращаю много внимания на загрузку агломерационной ленты. Толщину слоя шихты устанавливаю в зависимости от ее крупности. Для крупной шихты наилучшая толщина 220 миллиметров, для обычной — 200 миллиметров. При этом нужно стараться давать больше шихты на край ленты. Необходимо также следить за работой смесительного барабана. Малейшая его неисправность может вызвать неоднородность шихты, а значит, и затруднит процесс агломерации.

Количество углерода в шихте имеет важное значение для процесса. Признаки нормального содержания углерода просты: если поверхность зажженной шихты светится на расстоянии 2—3-х метров, углерода достаточно. Если же шихта не светится дальше двух метров, углерода мало.

Во избежание перерасхода топлива нужно, чтобы в начале процесса в шихте было не более 4-х процентов углерода. Содержание углерода регулируется подачей в шихту колошниковой пыли. Этим достигается экономия топлива и лучшее распределение углерода в слое шихты. Но при этом нельзя забывать, что большое содержание колошниковой пыли в шихте делает последнюю менее газопроницаемой, что приводит к перерасходу электроэнергии.

ДОСТИГНУТОЕ — НЕ ПРЕДЕЛ!

Еще недавно считали, что из руд Горной Шории нельзя получать более 50 тонн агломерата в горячий ленточас с содержанием серы ниже 0,1 проц. Сейчас мы научились получать в ленточас значительно больше агломерата, причем содержание серы в нем значительно менее 0,05 проц. Эти успехи — результат творческого содружества стахановцев и инженерно-технических работников.

Я многим обязан технической учебе, которая проводится у нас на фабрике.

Я окончил курсы техминимума, курсы мастеров и все время продолжаю учиться сам и учить других. За 1949 год мне удалось увеличить содержание железа в агломерате на 0,3 проц. Нет сомнения, что, совершенствуя технологию, мы в 1950 году добьемся еще большего содержания железа в агломерате.

Я приложу все свои силы для того, чтобы давать нашим товарищам — кузнецким металлургам, как можно больше высококачественного агломерата.

Почему отстает шахта „Редаково-Северная“

Шахта «Редаково-Северная» когда-то считалась одной из лучших в Кузбассе. А в прошлом году она задолжала государству тысячи тонн угля. В этом году отставание продолжается, долг государству растет.

Руководители шахты «Редаково-Северная» пытаются об'яснить создавшееся положение отсутствием вспомогательного ствола. Но действительная причина отставания шахты кроется в нерадивом отношении к делу самих руководителей и, в первую очередь, главного инженера тов. Маханина.

Пока дела шли успешно, здесь никто не думал о завтрашнем дне, в результате этого подготовительные работы далеко отстали от очистных. Нарушения правил технической эксплуатации и техники безопасности стали на шахте системой. А это приводит к обрушению выработок и большим потерям угля. Только за прошлый год из-за аварий было потеряно более 13 тысяч тонн угля.

Подземные пути здесь не балластируются, выработки не освещаются. В откаточных штреках валяется около 250 вагонеток, электромоторы, вентиляторы, лебедки, вентиляционные трубы и другое оборудование, что мешает нормальной электровозной откатке и передвижению людей по выработкам.

Организацией труда в очистных и подготовительных забоях на шахте почти не занимаются. Нет графиков расстановки рабочей силы, графиков цикличности и исполнительных графиков. С участковым надзором никакой работы не ведется. Руководители шахты надеются одними окриками и руганью выправить положение. Вряд ли этот «метод» им поможет!

В отставании шахты «Редаково-Северная» повинен и трест «Куйбышевуголь». Бывая на шахте, руководители треста зачастую довольствуются только цифрами и об'яснениями.

М. КУЗЬМИНЫХ.

Поддерживать и поощрять все новое, передовое

Партийный комитет Кузнецкого металлургического комбината сделал большевистские выводы из критики газеты «Кузбасс» и стал более оперативно и конкретно руководить социалистическим соревнованием металлургов. Известно, что почин магнитогорских сталеваров тт. Захарова, Зинурова и Семенова о развертывании социалистического соревнования за экономное расходование шихты, топлива, электроэнергии и других материалов имеет огромное значение. Однако до последнего времени он не нашел широкого распространения среди кузнецких металлургов. Поэтому партийный комитет завода созвал совещание сталеваров, мастеров, начальников смен, хозяйственных, партийных и профсоюзных руководителей сталеплавильных цехов, чтобы поговорить с ними по всем этим вопросам.

Начальники сталеплавильных цехов тт. Климасенко и Зильберштейн доложили о ходе выполнения сталеварами своих социалистических обязательств. В обсуждении этого вопроса приняли участие сталевары, мастера печей и разливочных пролетов, начальники смен, машинисты разливочных кранов и др. Эти выступления по своему характеру можно разбить на две группы.

Первая, правда, небольшая группа руководителей (главный сталеплавильщик тов. Сахаров и начальник мартеновского цеха № 1 тов. Климасенко), ссылаясь на трудности, до последнего времени возлагала все надежды при выполнении повышенного плана 1950 года на ввод новых мощностей, недооценивала использование имеющихся резервов в цехах, чем неправильно ориентировали рабочих. Такие настроения не могли не привести к застою в социалистическом соревновании, к пренебрежению и игнорированию новых передовых методов труда.

На совещании были вскрыты факты, когда новые и передовые методы и приемы в работе, применяющиеся в одном из сталеплавильных цехов, не внедряются в другом. Так получилось, например, с завалкой шихтой больших и малых печей. Казалось бы, чего проще второму мартеновскому цеху перенять опыт первого цеха по завалке шихтой малых печей, а первому цеху—опыт второго по завалке шихтой больших печей. Но это почему-то не делалось, а от этого страдало дело.

Вторая группа выступлений была посвящена новаторским методам работы. Очень содержательным и глубоко продуманным было выступление начальника второго мартеновского цеха тов. Зильберштейна.

—Кузнецкие сталеплавильщики, — заявил тов. Зильберштейн, — могут и обязаны не только поддержать почин магнитогорских сталеваров, но стать инициаторами передовых методов труда. Я предлагаю организовать соревнование за самый дешевый передел стали в стране. В стоимость передела, как известно, входят зарплата, топливо, электроэнергия, амортизация мартеновских печей и услуги других цехов. Дальнейшая механизация и автоматизация труда сталеваров позволят нам высвободить несколько десятков рабочих и сократить этим самым фонд зарплаты. Лучший ремонт и уход за печами повысят их стойкость и позволят сэкономить на этом не менее 3-х рублей на каждую тонну стали. Мы располагаем большими возможностями экономии на топливе и электроэнергии. По моим подсчетам мы имеем возможность сэкономить на всем переделе не менее 5 рублей на тонну.

На совещании выступили и рассказали об опыте экономии раскислителей начальник смены второй бригады мартеновского цеха № 2 тов. Шетик и мастер блока печей этой же бригады тов. Нуйкин. Эта бригада первая в цехе стала вводить лицевые счета экономии на каждого сталевара и других работников в цехе.

Совещание сыграло большую роль в развертывании социалистического соревнования в сталеплавильных цехах. Следуя почину второй бригады второго мартеновского цеха, коллектив третьей бригады (начальник смены тов. Косовец) обязался в мае выплавить сверх плана полторы тысячи тонн стали и сэкономить материалов на 200 тысяч рублей. Свое обязательство бригада выполнила. Теперь уже почти все сталевары цеха имеют лицевые счета экономии.

Положительный опыт совещания со сталеварами заставил партком созвать подобное же совещание и у прокатчиков. На Кузнецком комбинате прокатных цехов больше, чем мартеновских, поэтому здесь вскрылась еще большая обособленность, чем была у сталеплавильщиков. Начальники цехов заявили на совещании, что они хорошо знают, что делается в прокатных цехах других заводов страны, а что делается в прокатных цехах своего завода, они зачастую не знают. Начальник листостана тов. Павловский признался, что он только сейчас узнал, что на стане «500» очистка каналов-рекуператоров от окалины и металлической пыли производится при помощи скребков и воздуха, тогда как это «новшество» введено в... 1942 году.

Главный прокатчик тов. Либерман на этом совещании вынужден был признать, что между руководимыми им прокатными цехами существовала своеобразная китайская стена, которая его самого отдалила от цехов.

—В процессе подготовки к этому совещанию, — говорит тов. Либерман,—я столкнулся с некоторыми фактами, которые заставляют меня краснеть и требуют пересмотреть установившиеся в цехах порядки. В рельсобалочном цехе самым узким местом была рельсоотделка. Все семь фрезерных групп не справлялись с работой. Фрезеровщики Пузанов и Тетервак на рельсоотделке стали давать до двух норм. Их опыт изучили, создали стахановские школы. Тт. Пузанов и Тетервак обучили методам своей работы всех фрезеровщиков и теперь на рельсоотделке осталось только пять групп, а их выработка стала намного выше, чем при семи группах. Этот опыт можно было перенести и в другие цехи, но он так и остался достоянием одного рельсобалочного цеха.

На листостане тоже применяется интересный опыт. Там мастер Шаманский предложил применить торцовую щетку на очистке окалины взамен дисковой и теперь вместо 300 щеток в месяц расходуется только 10. Однако это новшество в других цехах не применяется. Слабо в цехах внедряется бригадный хозрасчет, хотя на листостане в этом вопросе также имеется положительный опыт.

Партийный комитет вскрыл все эти элементы застоя, консерватизма в мартеновских и прокатных цехах, потребовал от коммунистов, чтобы они поддерживали и внедряли в производство все новое и передовое. По этим ограничиваться нельзя. Подобные факты, видимо, имеют место и в других цехах и с ними нужно упорно бороться.

Н. КРАСНОРЯЦЕВ,
г. Сталинск. (Корр. «Кузбасса»).

ИЗ ПОЧТЫ «КУЗБАССА»

НЕ ИНТЕРЕСУЮТСЯ ПРОИЗВОДСТВЕННЫМ ОБУЧЕНИЕМ

На партийных собраниях коммунисты Осинниковской горнопромышленной школы № 6 не раз критиковали серьезные ошибки и недостатки директора школы т. Королькова и старшего мастера т. Волкова. Они на словах признают критику, обещают устранить недостатки. А в практической деятельности игнорируют выполнение решений партийных собраний.

Используя свое служебное положение, Корольков и Волков присвоили 1.248 рублей государственных средств, незаконно выплачивают завышенные ставки мастерам производственного обучения Демидову и Новицкому.

Мастер производственного обучения Демидов никогда в шахте не работал. Он по специальности плотник. Как он может учить горному делу будущих шахтеров? Совершенно не знает правил горных работ и мастер Новицкий.

Тов. Корольков допускает нарушения штатного расписания. Должности помощника директора по хозяйственной части и старшего коменданта в школе не предусмотрены. Однако у нас такие должности установлены, их занимают Михилин и Лукьянов.

Директор школы и старший мастер не интересуются производственным обучением своих воспитанников, не бывают в шахтах. Они не знают, что группы мотористов не имеют возможности работать на механизмах, а группы крепильщиков из смены в смену простаивают из-за отсутствия крепежного леса.

Такое руководство горнопромышленной школой отражается на качестве подготовки квалифицированных кадров для угольной промышленности.

И. СИГИТОВ,
мастер производственного обучения.

ГРУЗЯТ ВЫСОКОЗОЛЬНЫЙ УГОЛЬ

Шахта «Северная» треста «Кемеровоуголь» в течение полутора лет не укладывается в норму зольности. Начальник цеха погрузки тов. Соколов на предложение контролеров-приемщиков «Главуглесбыта» производить дополнительную породоотборку на складах, а также в процессе погрузки угля в железнодорожные вагоны отвечают, что породу от угля все равно никогда полностью не отделишь.

К чему приводит такая «философия», показывает недавний случай. 29 мая мастер отдела технического контроля тов. Романенко снова предложил Соколову дополнительно обогащать уголь на складе и во время погрузки. Но тот, как и всегда только махнул рукой. В результате уголь, погруженный в вагоны, оказался браком, и вагоны простояли из-за этого более 6 часов.

С. Чураков,
старший контролер-приемщик «Главуглесбыта».

ПО МАТЕРИАЛАМ „КУЗБАССА“

«Когда будет построен Дворец культуры?»

С таким вопросом через газету «Кузбасс» комсомольцы Кемеровского рудника обратились к начальнику комбината «Кемеровуголь» тов. Кожевину.

ОКС комбината «Кемеровуголь» сообщил редакции, что разрешение на строительство Дворца культуры от Министерства угольной промышленности получено в 1950 году. В настоящее время выполнено проектное задание, которое согласовано с Кемеровским горисполкомом и облисполкомом. К строительству Дворца культуры комбинат приступит в июле месяце 1950 года.

«За чистоту молодежного общежития»

Начальник коммунального отдела коксохимического завода т. Степачев, на письмо т. Карачаевой, опубликованное в газете «Кузбасс», сообщил редакции, что инициативу молодежи в наведении чистоты и в благоустройстве общежития коммунальный отдел завода поддерживает. С этой целью вокруг общежития № 7 будет сделана ограда, закуплена цветочная рассада, и в ближайшие дни будут разбиты клумбы для цветов. Общежитие отремонтировано и побелено.

Открытие городского сада в Кемерове

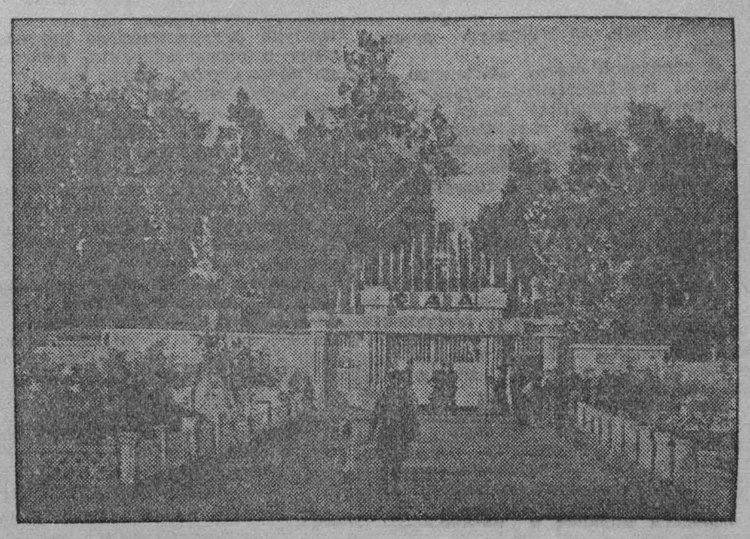

Дня открытия своего городского сада кемеровцы ждали, как большого летнего праздника. Наконец, он пришел.

3 июня гостеприимно раскрылись ворота сада. Зеленые аллеи, звуки марша манили к себе посетителей. Люди шли сплошным потоком.

Около семи тысяч человек отдыхали в этот вечер в городском саду. Многие направились к большим выставкам: «Жизнь и деятельность В. И. Ленина и И. В. Сталина» и «150-летие со дня смерти А. В. Суворова», к фотомантажу «Первое мая в Москве».

Любители физкультуры поспешили на спортивную площадку. Учащиеся областной спортивной школы продемонстрировали здесь свое гимнастическое и акробатическое мастерство.

Людно было в библиотеке и читальном зале, где много свежих газет и журналов, настольных игр. Есть в саду кегли, тенис, биллиард.

В 9 часов вечера посетители сада из аллей направились на танцовальную площадку. Допоздна раздавались мелодии оркестра.

Нельзя не отметить, однако, что первый день летнего отдыха трудящихся в городском саду был омрачен досадной непредусмотрительностью руководителей сада. Аллеи и дорожки не были подметены и посыпаны песком, вследствие чего в саду было много пыли.

Снимок Б. Двораковского.

Пропавшая грамота

В семье тов. Ткаченко, что живет на Турганстрое, в солнечном Казахстане радостный день. Радовалась Таисия Игнатьевна, ликовали дети — Валя, Володя и Тамара, папа нашелся! Маленькая, желтенькая бумажка, только что полученная от Прокопьевского адресного стола, гласила:

— Ткаченко Николай Прокопьевич проживает в г. Прокопьевске по улице Кирова 3-10.

...Трудно было Таисии Игнатьевне одной растить троих детей. А отец несколько лет тому назад бросил семью и пропал, словно затерялся в песках Кара-Кумов. Удалось было в 1948 году напасть на след Ткаченко в г. Коргане, Узбекской ССР. Начали поступать от папы деньги по исполнительному листу. Но длилось это недолго. Отец снова сбежал. И вот, наконец, он найден. Положение семьи улучшится. По исполнительному листу № 117 гражданин Ткаченко обязан ежемесячно отдавать детям, пока им не исполнится по 18 лет, 50 проц. своей зарплаты.

В этот же день Т. Ткаченко отправила исполнительный лист ценным письмом в Прокопьевск, городскому прокурору и начала ждать денежных переводов.

Прошел год. За этот год семья Ткаченко так и не получила ни одной копейки от своего отца. Почему? Об этом рассказывает толстое дело на 33-х листах, пересланное в нашу редакцию матерью, потерявшей всякую надежду найти законную управу на отца-летуна.

К делу приложили руку десятки лиц разного служебного положения и рангов. Каждый из них читал жалобы Т. Ткаченко; одни искренне желали помочь ей, другие равнодушно подшивали к делу ее письма и заявления.

Каких только бумаг нет в этом деле! Только одного нехватает в его пожелтевших страницах — простого чуткого внимания к человеку, к советской матери, к детям. Внимания не было со стороны именно тех, кто уполномочен законом стоять на страже интересов детей, кто мог бы легко и быстро привести в исполнение решение народного суда и обеспечить ежемесячную пересылку детям половины заработка их бессовестного папаши.

Нет в этом деле и достойно завершающего его конца. Но о конце — потом...

...Два месяца ждала Т. Ткаченко денежного перевода из Прокопьевска. Но не было ни денег, ни ответа на ее заявления. Она обратилась с жалобой в Кемеровскую областную прокуратуру. Начальник гражданско-судебного отдела прокуратуры тов. Андреев 29 июня затребовал об'яснений от прокопьевского городского прокурора т. Мазурина и обязал его немедленно обеспечить взыскание по исполнительному листу.

25 июля прокуратура СССР шлет лично т. Мазурину такое же распоряжение. Со всех концов летят письма, распоряжения в Прокопьевск, но прокурор молчит.

Ткаченко обращается, непосредственно, к участковым народным судьям города, к районным прокурорам.

29 августа прокурор Рудничного района сообщает Ткаченко, что муж ее действительно найден, что работает он на заводе резино-технических изделий и получает в месяц 790 рублей. Но исполнительного листа на заводе нет, и поэтому алименты с него не взыскиваются.

Ткаченко начинает розыски исполнительного листа. Пишет т. Мазурину. Шлет копию с почтового уведомления о том, что лист вручен городской прокуратуре 24 мая 1949 г. Ответа нет. Ткаченко пишет в прокуратуру РСФСР, в редакцию «Правды».

Зам. прокурора РСФСР тов. Беляев 3 октября указывает т. Мазурину на ненормальность такого длительного разрешения жалобы Ткаченко, предлагает немедленно обеспечить взыскание алиментов и дать об'яснение прокурору РСФСР.

Тов. Быков из областного отдела юстиции сообщает «Правде», что им дано распоряжение судебным органам Прокопьевска немедленно наложить арест на имущество Н. Ткаченко и ликвидировать задолженность по алиментам.

Прокурор Рудничного района тов. Воронцов, продолжает активные поиски исполнительного листа и нападает на его следы. 3 ноября пишет он городскому прокурору, что исполнительный лист надо искать в его, Мазурина, канцелярии, что он получен еще 24 мая секретарем городской прокуратуры т. Макаревич. Тов. Воронцов ставит в известность прокурора, что Макаревич злостно уклоняется от розысков исполнительного листа, и просит согласия на привлечение ее к судебной ответственности. Согласия не последовало. Только 17 ноября, после шестимесячной волокиты, судебному исполнителю нарсуда 1-го участка Рудничного района посылается распоряжение городской прокуратуры пред'явить исполнительный лист заводу на удержание алиментов с Ткаченко.

Распоряжение прокурора опоздало. Папа опять сбежал.

Бежал быстрее лани, быстрей чем заяц от орла!.. Хотя в такой поспешности никакой нужды не было. За полгода преступной волокиты можно было и не торопясь пешком удалиться за тысячи километров от Прокопьевской прокуратуры.

Итак, Ткаченко сбежал. А бумажный ком волокиты по делу о взыскании с него алиментов по инерции продолжает расти.

15 ноября нарсуд 1-го участка, сообщает Т. Ткаченко, что муж ее скрылся в неизвестном направлении и поэтому ей возвращается исполнительный лист без исполнения. А 5 января, тот же самый нарсуд, видимо, получив какой-то запоздалый запрос, шлет Ткаченко новую, возмутительную по своей небрежности и невнимательности бумажку:

«При этом сообщаю, что исполнительный лист на Ткаченко Т. И. о взыскании алиментов в пользу Ткаченко Н. П. в нарсуд 1-го участка Рудничного района не поступал».

Конечно исполнительного листа на Таисию Ткаченко в нарсуде не было и не могло быть. Не она бросила детей, не с нее взыскиваются деньги на их содержание, а с отца. Но бездушному канцеляристу из канцелярии нарсуда 1-го участка все равно. Написано, подписано и с плеч долой!

11 января Прокопьевская городская прокуратура возвращает областной прокуратуре переписку по жалобе Т. Ткаченко со справкой участкового нарсуда о бегстве ответчика. Прокуратура сообщает, что исполнительный лист возвращен матери и ей раз'яснен порядок новых розысков беглеца.

Дело считается прекращенным.

Так ли? Нет! Оно может прекратиться лишь тогда, когда получит логически и юридически вытекающий из него конец.

Во-первых, рано или поздно должен состояться процесс по делу о злостном уклонении Н. П. Ткаченко от своих обязанностей отца. Такой процесс должен быть суровым и поучительным.

Во-вторых...

— Граждане судьи, — должен сказать на этом процессе государственный обвинитель — прокурор области т. Пунгин, — подсудимый Н. П. Ткаченко заслуживает самого сурового наказания. Но я не вижу на скамье подсудимых соучастников его преступления и прошу вынести определение о привлечении их к ответственности. Фамилии, место службы и жительства соучастников и документальные доказательства их виновности изложены выше...

Вот такой конец и должен завершить дело о грамоте, пропавшей в Прокопьевской городской прокуратуре и найденной слишком поздно.

П. БЕКШАНСКИЙ.

Растут и крепнут ряды сторонников мира

(ПО СТРАНИЦАМ ГАЗЕТЫ «ЗА ПРОЧНЫЙ МИР, ЗА НАРОДНУЮ ДЕМОКРАТИЮ!»)

26 мая в Бухаресте вышел очередной, 21-й (81), номер газеты «За прочный мир, за народную демократию!»

В передовой статье «Всемерно укреплять государственный строй стран народной демократии» газета отмечает, что в этих странах совершился великий социальный переворот, однотипный по своему классовому содержанию и целям с социалистической революцией в СССР.

Опираясь на учение Ленина и Сталина о диктатуре пролетариата и государстве переходного периода, рабочий класс в союзе с трудящимся крестьянством в странах народной демократии под руководством коммунистических и рабочих партий в ожесточенной классовой борьбе все больше развивает и укрепляет свое народно-демократическое государство.

Во всех странах народной демократии крепнут новые, народные армии, возглавляемые командным составом, вышедшим из гущи рабочих и крестьян. Народно-демократическую власть охраняют вооруженные рабочие и крестьяне —народная милиция и революционные органы государственной безопасности, беззаветно преданные делу рабочего класса.

Но главное, в чем заключается сила и прочность народно-демократической власти, — это ее неразрывная связь с массами трудящихся, которые видят и чувствуют в ней свою родную власть. Сила народно-демократической власти заключается в развивающемся и крепнущем союзе рабочего класса и крестьянства под руководством рабочего класса, в непрерывном улучшении деятельности и повышении руководящей роли коммунистических и рабочих партий, в братском союзе стран народной демократии между собою и со своим великим другом — СССР.

Газета отмечает, что строительство социализма требует всемерного укрепления государственного строя в странах народной демократии, что развитие, процветание и всестороннее укрепление народно-демократических государств являются великим вкладом в дело борьбы за мир и что это означает усиление всего антивоенного лагеря, содействует срыву планов поджигателей войны.

Генеральный секретарь Всемирной федерации демократической молодежи **Энрико Боккара** в статье «В защиту детей!» описывает ужасающее положение детей в капиталистических странах. В США в апреле 1948 г. насчитывалось 630.000 детей в возрасте от 14 до 15 лет, работавших полный рабочий день. Сотни тысяч детей, в том числе дети, едва достигшие 6-летнего возраста, используются на тяжелых работах.

В Латинской Америке дети живут в ужасающих условиях. В Аргентине из 1.000 новорожденных умирает 200.

Но еще ужаснее условия жизни детей в колониальных и зависимых странах. В Индии от различных болезней ежегодно умирает 3 млн. детей. Детская смертность в Сирии составляет 45 проц. к числу новорожденных. В Иране нищета достигает таких огромных размеров, что родители продают своих детей, надеясь таким образом избежать голодной смерти.

Во Франции правительство не только не стремится улучшить положение молодежи, но, наоборот, старается ради увеличения военного бюджета урезать и без того скудные ассигнования на просвещение, техническое образование, здравоохранение и спорт. По сравнению с прошлым годом расходы по этим статьям в 1950 году сокращены за 9 млрд. франков. Ремесленные школы и школы ускоренного профессионального обучения ликвидируются, над физкультурными школами постепенно устанавливается непосредственный контроль различных военных ведомств.

В то время как закрываются заводы и ремесленные школы, правительственная пропаганда во Франции все чаще призывает молодежь поступать на службу во флот и колониальные войска.

«Эти мероприятия, — пишет в своей статье «Французская молодежь в борьбе за мир» **Виктор Мишо**, член Политбюро Французской компартии, — являются частью империалистического плана развязывания новой мировой войны, который цинично предусматривает, как заявил американский сенатор Кэннон, использование молодежи Франции и других маршаллизованных стран Западной Европы как пушечного мяса, как пехоты, заранее приносимой в жертву холодным расчетам и интересам американских империалистов».

Молодежь Франции отвечает на происки американских империалистов усилением борьбы против поджигателей войны. Виктор Мишо сообщает, что после 21 февраля 1950 г. — Международного дня борьбы против колониального гнета — в 40 департаментах Франции состоялось более 300 крупных выступлений против войны во Вьетнаме. Под основным лозунгом — «Возвратить экспедиционный корпус!» — были организованы различные выступления: посылка делегаций к властям в связи с днем репатриантов из Вьетнама, с'езд бывших солдат, возвратившихся из Индо-Китая, демонстрации на улицах рабочих поселков, забастовки на заводах, митинги, многообразная борьба в портах по случаю отправки судов в Индо-Китай.

При известии о прибытии американского вооружения по всей Франции, в частности в портах и на крупных железнодорожных узлах, происходили выступления против выгрузки и транспортировки военных материалов. Участвуя зачастую в первых рядах в этих боевых выступлениях против проводимой империалистами подготовки войны, молодежные организации одновременно развернули систематическую пропагандистскую и организационную работу среди призывников, солдат и моряков.

Особое внимание было уделено развитию всевозможных форм братания народа и армии (кассы помощи солдатам на предприятиях и в профсоюзах, отправка демократическими организациями и муниципальными советами посылок и денежных переводов солдатам, организация прощальных вечеров для призывников, создание товариществ призывников).

Характерно, что вопреки полицейским мерам, путем которых правительство пытается противопоставить армию народу, солдаты неоднократно действовали на стороне трудящихся во время забастовок и выступлений против отправки военных материалов. Так, например, в департаменте Эро подразделение солдат пехотного полка, направленное в порт Сет для срыва забастовки докеров, единодушно отказалось играть роль штрейкбрехеров и приветствовало докеров пением «Интернационала».

Под заголовком «Сорвать преступные планы поджигателей войны!» газета публикует информацию из многих стран об успехах кампании по сбору подписей под воззванием о запрещении атомного оружия.

Борьба за запрещение атомного оружия как оружия устрашения и массового уничтожения людей, стала центральной задачей борьбы за мир. Многие миллионы простых людей, деятели науки, культуры и искусства, служители культов, общественные и политические деятели подписали воззвание Постоянного комитета Всемирного конгресса сторонников мира.

«Сторонники мира, — пишет газета, —обращаются... ко всем людям доброй воли без различия политических и религиозных убеждений с призывом подписать воззвание и требуют об'яснения от тех, кто отказывается подписать этот документ».

Пальмиро Тольятти, генеральный секретарь Итальянской компартии, в своей статье «Маски сброшены» разоблачает сговор империалистической реакции на последнем лондонском совещании министров иностранных дел стран — участниц Атлантического пакта. Тольятти пишет:

«Гитлер и Геббельс говорили: «Пушки вместо масла». Министры, собравшиеся в Лондоне, говорят, вторя решительному окрику государственного секретаря США: «Больше пушек, больше дивизий, меньше экономического восстановления». Повинующиеся им журналисты, еще не разучившись выписывать привычную формулу Гитлера и Геббельса, уже создали по ее образцу новую формулу: «Безопасность вместо масла».

Безопасность от кого? Безопасность от чего? Оставаясь на почве отношений между государствами, трудно дать ответ на эти вопросы. В самом деле, на свете существует Советский Союз и существуют другие страны, которые из года в год повторяют, что они ни от кого ничего не требуют, хотят жить в мире, в своих границах, в мире с соседними государствами и в мире со всем миром, каких бы мнений этот мир ни придерживался, каковы бы ни были его политическая окраска и его экономическая структура, потому что они отвергают всякое вмешательство в чужие дела».

В обзоре газет югославских революционных политэмигрантов газета «За прочный мир, за народную демократию!» приводит многочисленные факты все усиливающегося сопротивления югославского народа фашистской клике Тито—Ранковича. Югославские рабочие отказываются гнуть спину для прибылей англо-американских монополий, стремящихся превратить Югославию в свою сырьевую базу и плацдарм для войны против Советского Союза и стран народной демократии. В последние десять месяцев из 625.000 насильно мобилизованных крестьян для работы в рудниках и шахтах бежало обратно домой 430.000 человек. В Югославии в настоящее время избегает работы в промышленности в среднем 40 проц. рабочих.

Трудящиеся крестьяне плечом к плечу с рабочим классом выступают против фашистской клики Тито — Ранковича. В ответ на безудержный грабеж крестьяне перестают обрабатывать землю. Посевная площадь постоянно уменьшается и по сравнению с 1939 годом она сократилась на 1 млн. гектаров.

Югославские крестьяне сорвали план заготовок в прошлом году, не дали продовольствия для вывоза в капиталистические страны в обмен на оружие. В настоящее время средний процент засеянных площадей едва достигает 45. Это значит, что из 5 миллионов гектаров, которые должны были быть засеяны по плану, остались незасеянными 2.700.000 гектаров.

В письмах югославских летчиков в одну из газет политэмигрантов говорится, что они не будут воевать против стран народной демократии и СССР и повернут оружие против своих палачей.

В газете напечатаны также статьи: председателя ЦК Польской об'единенной рабочей партии **Болеслава Берута** — «Задачи партии в борьбе за новые кадры на фоне общего положения» (из доклада на пленуме ЦК Польской об'единенной рабочей партии 8 мая 1950 г.), генерального секретаря Народной социалистической партии Кубы **Блас Рока** — «Выборы на Кубе и борьба за мир», «Политические заметки» **Яна Марека и др.**

ЛИКВИДАЦИЯ НЕГРАМОТНОСТИ В КИТАЕ

ПЕКИН. (ТАСС). Агентство Синьхуа передает, что согласно опубликованной Государственным административным советом Китая директиве будет выработан общенациональный план ликвидации неграмотности среди рабочих и повышения их культурного и технического уровня.

Школы без отрыва от производства на заводах и фабриках дадут возможность неграмотным рабочим усвоить тысячу иероглифов за 3—5 лет. Будут также открыты школы для рабочих, уже имеющих некоторое образование.

В директиве подчеркивается важность повышения технического и политического уровня рабочих. Будут созданы технические школы для подготовки большого числа техников. На крупных промышленных предприятиях будут открыты политшколы для усвоения рабочими марксистской теории. Окончившие эти школы будут иметь возможность учиться в Народном университете в Пекине и в институте марксизма-ленинизма.

Рост товарооборота в Болгарии

СОФИЯ. (ТАСС). Опубликовано постановление Совета министров Болгарии и ЦК БКП о мерах по улучшению торговли. В постановлении говорится, что национализация промышленности и развитие государственной и кооперативной торговли позволили государству целиком взять в свои руки оптовую торговлю. В розничной торговле 86 процентов всех товаров, производимых государственной, кооперативной или кустарной промышленностью, продается сейчас через государственные или кооперативные торговые предприятия.

Благодаря этому снабжение населения продуктами питания и промышленными товарами непрерывно улучшается.

В прошлом году по сравнению с 1946 годом населению было продано больше: сахара в 2 раза, жиров — в полтора раза, молочных продуктов—на 65 процентов, мыла — в три раза, шерстяных тканей — на 30 процентов, трикотажа — на 40 процентов и т. д.

В 1949 году были отменены карточки на сахар, кондитерские изделия, яйца, овощные консервы и т. д. Были открыты также коммерческие магазины.

Совет министров и ЦК БКП постановили: продолжать расширение социалистического сектора в розничной торговле городов и сел страны за счет вытеснения частников; ликвидировать в ближайшее время отставание товарооборота от общего развития народного хозяйства республики; увеличить количество товаров, предназначаемых для продажи населению; укрепить государственную дисциплину в торговых предприятиях и улучшить продажу товаров населению; увеличить рыночный фонд и продолжать снижение коммерческих цен с тем, чтобы в ближайшее время добиться сближения коммерческих и нормальных цен как базы для перехода к свободной торговле.

АНГЛО-АМЕРИКАНСКИЕ ПРОТИВОРЕЧИЯ

ПАРИЖ, 5 июня. (ТАСС). Ряд газет подчеркивает наличие противоречий между Англией и Францией в связи с проектом Шумана об об'единении угольной и металлургической промышленности.

В передовой статье газеты «Юманите» Пьер Куртад пишет: «Английское сопротивление американскому плану Шумана-Моннэ дает представление о противоречиях между империалистами внутри антисоветской коалиции. Само собой разумеется, речь идет не о франко-английском, а об англо-американском конфликте. Если бы за Шуманом не стоял государственный департамент, он не позволил бы себе такой смелости.

В отличие от французской буржуазии английская буржуазия имеет еще кое-что, нуждающееся в сохранении. Частично «возрожденная» английская промышленность еще в состоянии выдерживать немецкую конкуренцию по крайней мере в некоторой степени и на некоторый срок. Входя в «комбинат» Шумана, она могла бы, конечно, возложить на Францию жертвы, на которые она была бы вынуждена согласиться, но с течением времени в ходе постоянной борьбы на протяжении нескольких лет она окончательно проиграла бы и по меньшей мере возложила бы на английских трудящихся такие испытания, которые в конечном счете открыли бы им глаза на их социал-демократических руководителей. Вот почему план Шумана натолкнулся в Англии на двойную оппозицию: с одной стороны, на оппозицию финансовых кругов, а, с другой стороны,—на оппозицию парламентариев, которым совсем не улыбается идея предстать в ближайшем будущем перед избирателями с подобным планом.

Это не означает, что английское правительство отказалось от попыток найти лицемерную формулу, которая позволила бы ему присоединиться к «плану», не присоединяясь к нему, и таким образом в одно и то же время удовлетворить требования Вашингтона и не затрагивать интересы Англии.

В Лондоне понимают, что простое и полное принятие ультиматума Шумана может означать конец Англии как промышленной державы, но, с другой стороны, надо признать, что это принятие — логическое следствие подчинения Америке.

В конечном счете английское правительство, повидимому, решило попытаться выиграть время».

Письмо исполкома Английской компартии

ЛОНДОН, 5 июня. (ТАСС). Исполком Английской компартии опубликовал письмо, в котором призывает членов компартии оказывать более активную поддержку кампании по сбору подписей под петицией английского комитета защиты мира.

В письме говорится: «Сбор миллионов подписей, имеющий исключительно большое значение, будет величайшим успехом, когда-либо достигнутым прогрессивным движением в Англии».

В письме подчеркивается, что для этого потребуется значительно больше усилий, чем во время парламентских выборов. Сбор подписей под петицией является важнейшей задачей.

Тысячи членов различных партий и беспартийные, члены профсоюзов, члены кооперативных и различных религиозных организаций участвуют в сборе подписей. К этой кампании присоединятся десятки тысяч других людей, когда они поймут, насколько серьезна реальная угроза новой войны.

В письме указывается далее, что исполком компартии Англии недооценивал опасности войны и поэтому не сделал необходимых выводов в отношении руководства деятельностью партии. «Мы также недооценили желания и способности английского народа бороться за мир, о чем свидетельствует развитие этого движения и первые отклики на петицию».

Призывая членов компартии положить защиту мира в основу своей деятельности, исполком предлагает членам компартии помочь организации английской конференции в защиту мира 22 июля и обеспечить ее успех. Исполком призывает также добиваться широкого представительства Англии на втором Всемирном конгрессе сторонников мира, который состоится осенью в Италии. «Этот конгресс будет иметь решающее значение. Он послужит величайшей мобилизацией широких масс населения на борьбу за мир, которую когда-либо знала история. Он об'единит мощные силы на защиту мира и остановит поджигателей войны».

Выступление Мориса Тореза в городе Шамбери

ПАРИЖ, 5 июня. (ТАСС). Вчера в городе Шамбери по инициативе федерации коммунистической партии департамента Савойя был проведен митинг, в котором приняли участие несколько тысяч трудящихся.

На митинге с большой речью выступил Морис Торез. Как сообщает газета «Юманите», Торез разоблачил полное подчинение Франции американскому империализму, осудил политику поджигателей войны, которая вызывает обнищание и неслыханные трудности для французских масс.

Касаясь усилившейся за последнее время в стране реакционной кампании против подписания Стокгольмского воззвания, Торез спросил:

Почему проводятся эти маневры, идущие вплоть до утверждения, что коммунисты якобы уже больше не являются сторонниками запрещения атомного оружия?

Почему все силы реакции вступили в борьбу против стокгольмского воззвания?

Потому, что они считают, что нанести удар по атомной бомбе это значит нанести удар по их подготовке новой войны.

Перейдя далее к резолюции, принятой большинством комиссии по иностранным делам Национального собрания, Торез сказал:

Эта резолюция является простой копией плана Баруха и предусматривает не запрещение атомной бомбы и не уничтожение существующих запасов атомных бомб, а исключительно запрещение Советскому Союзу продолжать его научные изыскания и использование атомной энергии в мирных целях.

Решение комиссии по иностранным делам последовало за принятием с'ездом социалистической партии резолюции, вокруг которой было так много шума. Своей резолюцией комиссия добивается чисто теоретического запрещения всякого «использования атомной энергии под каким бы то ни было предлогом». Резолюция с'езда социалистов предусматривает «коллективное международное владение» источниками атомной энергии.

Торез добавил, что эта резолюция ставит целью открыть путь американским империалистам к требованию предоставить им не только уран Бельгийского Конго, но и уран в любом пункте земного шара, где могут быть обнаружены залежи урановой руды.

Несколько раньше, продолжал Морис Торез, комиссия по иностранным делам приняла другую резолюцию, в которой говорится, что запрещение атомного оружия может быть практически осуществлено лишь в рамках всеобщего разоружения. Эти господа воспроизводят рассуждения, которые мы слышали еще до первой мировой войны. Они являются — как тогда говорили — людьми «все или ничего». Что же касается нас, то мы предпочитаем даже и ограниченные, но эффективные результаты. Мы ловим этих господ на слове. Вы хотите всеобщего разоружения? Тогда почему же вы не отвечаете на предложение Советского Союза? Вы за разоружение вообще? Тогда чего же вы ждете? Почему вы не положите конец доставке американского вооружения? Почему вы не освободите борцов за мир, которые выступили против выгрузки этого оружия во Франции? Почему вы не приняли наше предложение о сокращении военных кредитов на 200 миллиардов франков?

Я заявляю, что те, кто голосовал за резолюцию комиссии по иностранным делам, являются фактически соучастниками поджигателей войны и должны быть осуждены как таковые.

В заключение Мориз Торез призвал к усилению кампании по сбору подписей под стокгольмским воззванием.

5 МЛН. ПОДПИСЕЙ ВО ФРАНЦИИ ПОД СТОКГОЛЬМСКИМ ВОЗЗВАНИЕМ

ПАРИЖ, 5 июня. (ТАСС). В парижском пригороде Монтрей состоялось заседание национального совета организации «Борцы за мир и свободу». В резолюции, принятой на заседании, отмечается, что на 2 июня по 59 департаментам страны собрано свыше 5 млн. подписей под воззванием Постоянного комитета Всемирного конгресса сторонников мира.

Газета «Либерасьон» сообщает, что национальный совет организации «Борцы за мир и свободу» принял решение провести Национальный день сбора подписей под стокгольмским воззванием.

КОНЦЕНТРАЦИОННЫЕ ЛАГЕРИ ДЛЯ ПРОГРЕССИВНЫХ ЭЛЕМЕНТОВ В ЗАПАДНОЙ ГЕРМАНИИ

БЕРЛИН, 5 июня. (ТАСС). По сообщению газеты «Нейе цейтунг ам монтаг», одновременно с созданием в сепаратном боннском «государстве» так называемых «дополнительных полицейских частей» политическая полиция получила приказ о создании концентрационных лагерей, подобных тем, которые существовали в гитлеровской Германии.

Соответствующим инстанциям приказано с «чрезвычайной решительностью» разработать план сооружения этих концентрационных лагерей.

Газета подчеркивает, что концентрационные лагери будут предназначаться исключительно для подавления прогрессивных сил в Западной Германии.

ПАРЛАМЕНТСКИЕ ВЫБОРЫ В БЕЛЬГИИ

БРЮССЕЛЬ, 5 июня. (ТАСС). Министерство внутренних дел опубликовало результаты парламентских выборов.

212 мандатов в палате депутатов распределяются в результате выборов следующим образом: социалистическая партия — 77 мандатов, коммунистическая партия — 7, социально-христианская партия—108, либеральная партия — 20 мандатов.

106 мандатов в сенате распределены следующим образом: социалистическая партия — 37 мест, коммунистическая партия — 3, социально-христианская партия — 54, либеральная партия — 12 мест.

По родному Кузбассу

В первые дни каникул.
Фотоэтюд И. Прудникова.

СОРЕВНОВАНИЯ СТРЕЛКОВ ЛЕНИНСКА-КУЗНЕЦКОГО

4 июня в Ленинске-Кузнецком проходили соревнования по стрелковому спорту на первенство города. В них приняли участие семь команд. Победу одержала первая команда «Динамо», второе место заняла вторая команда «Динамо», третье — стрелки горного техникума.

ПЕРВЕНСТВО РСФСР ПО ФУТБОЛУ

Поражение «Металлурга»

В очередном матче на первенство Российской Республики 4 июня футболисты спортобщества «Металлург» встретились в Новосибирске с местной командой окружного Дома офицеров. Футболисты Кузнецкого комбината проиграли эту встречу со счетом 5:2.

Это первое поражение кузбасских футболистов. Из общего числа шести матчей, проведенных двумя кемеровскими и одной сталинской командами на первенство РСФСР, пять выиграли кузбассовцы.

НА ЛИТЕРАТУРНОЙ «СРЕДЕ»

Участники очередной литературной «среды» Кемеровского литоб'единения при редакции газеты «Кузбасс» обсудили рассказ Е. Масловой «Молодые строители» и признали его неудачным.

Работники городских и областных учреждений, строители, журналисты и писатели в своих выступлениях указали автору рассказа на уродливое, искаженное изображение советской действительности. Хорошая, важная тема осталась неразработанной, потому что тов. Маслова не знает жизни. Вместо рассказа о реальной учебе и трудовом воспитании будущих строителей автор представил нагромождение случайных обывательских впечатлений, изложенных вульгарным языком.

— Я воспитанник школы ФЗО, — сказал на литсреде тов. Карпов. — Был мастером, хорошо знаю жизнь строителей, но ничего похожего на то, о чем пишет тов. Маслова, не видел. Ее рассказ не имеет никакого отношения ни к жизни трудовых резервов, ни к литературе.

На литсреде 7 июня выступит со своей поэмой «Во имя жизни» и стихами о Кузбассе Григорий Умнов (Топки).

ИЗВЕЩЕНИЕ

8 июня, в 7 часов вечера, в городском парткабинете (Дворец труда) состоится лекция для слушателей кружков по истории ВКП(б) и самостоятельно изучающих марксистско-ленинскую теорию на тему: «О работе товарища Сталина «О диалектическом и историческом материализме».

Отдел пропаганды и агитации горкома ВКП(б).

Ответственный редактор Е. РАЗУМОВ.

Кемеровская областная контора „ГЛАВКИНОПРОКАТ“

в ближайшие дни выпускает на экраны Кузбасса новый звуковой художественный фильм —

Заговор обреченных

Роли играют: **Кадочников, Дружников, Штраух, Серова** и другие.
Производство Московской ордена Ленина киностудии.

Выпуск «Главкинопрокат». 1950 год.

ОТКРЫТА ПОДПИСКА НА ВТОРОЕ ПОЛУГОДИЕ 1950 ГОДА
на областную газету
„Кузбасс“

«Кузбасс» выходит ежедневно, кроме понедельника.

Подписка принимается во всех городских и районных отделах «Союзпечати», во всех почтовых отделениях города и села, а также почтальонами.

ОБЛАСТНОЙ ТЕАТР МУЗКОМЕДИИ

Последние 10 спектаклей.

7 июня — последний раз в сезоне —

МАРИЦА

Оперетта в 3-х действиях. Музыка Э. Кальмана.

В спектакле заняты: Андреева Т. В., Кузема Т. А., Ливанов К. С., Лиров Г. А., Малясова В. С., Мацевич С. Л. — засл. арт. УзССР, Серов Б. А., Юсфин С. И.

Начало в 8 ч. 30 мин. Касса с 3-х час. дня.

КИНОТЕАТР «МОСКВА»

Большой зал.

Художественный цветной фильм

Кубанские казаки

Сеансы: 12, 2, 4, 6, 8, 10 час.

Малый зал.

ГЛИНКА

Сеансы: 1, 3, 5, 7, 9, 11 час.

СОВХОЗУ «ЗАБОЙЩИК» на строительный сезон нужны бригады плотников и каменщиков. Рабочие принимаются на договорных началах. Оплата труда по соглашению. Проработавшие строительный сезон обеспечиваются сенокосными угодьями и землей на посадку картофеля и овощей. Урожай сена, картофеля и овощей совхоз перевозит рабочим на своем транспорте.

Адрес совхоза: поселок Боровая Кемеровского района.

Адрес редакции: г. Кемерово, ул. Сталина, № 66. Телефоны: отв. редактора — 2-24; зам. редактора — 4-85; отв. секретаря — 2-53; отделов: партийного и пропаганды — 8-63; промышленности и транспорта — 2-37; угольного и культурно-бытового — 15-36; сельскохозяйственного — 4-57; внутренней информации — 2-37; писем трудящихся — 11-52; прием информаций — 17-28; об'явлений — 14-21; бухгалтерии — 1-21; директора типографии — 3-96.

ОП00205 Кемерово. типография газеты «Кузбасс» Тираж 100.000 Заказ № 1133.