Пролетарии всех стран, соединяйтесь!

Кузбасс

Орган Кемеровского обкома и горкома ВКП(б) и областного Совета депутатов трудящихся.

124 (6881). | ВОСКРЕСЕНЬЕ, 28 МАЯ 1950 года. | Цена 20 коп.

800712

УКАЗ

Президиума Верховного Совета СССР

о награждении орденами и медалями передовиков сельского хозяйства Кемеровской области

В соответствии с Указами Президиума Верховного Совета СССР от 24 апреля и 2 июня 1948 года за получение высоких урожаев **пшеницы, ржи, махорки** и **намолот зерновых культур** при выполнении колхозами обязательных поставок и контрактации по всем видам сельскохозяйственной продукции, натуроплаты за работу МТС в 1949 году и обеспеченности семенами всех культур в размере полной потребности для весеннего сева 1950 года **наградить:**

ОРДЕНОМ ТРУДОВОГО КРАСНОГО ЗНАМЕНИ

1. **Бобрышева Ивана Алексеевича** — комбайнера Поморцевской МТС Беловского района, намолотившего комбайном «Сталинец -1» с убранной им площади за 25 рабочих дней 7.400 центнеров зерновых культур.

2. **Богданову Надежду Петровну** — звеньевую колхоза им. Куйбышева, Юргинского района, получившую урожай махорки 41,6 центнера с гектара на площади 3 гектара.

3. **Волкова Илью Андреевича** — тракториста Кузнецкой МТС, получившего в обслуживаемых колхозах урожай пшеницы 17,7 центнера с гектара на площади 95,3 гектара и ржи 20,4 центнера с гектара на площади 183 гектара.

4. **Долгополова Александра Давыдовича** — тракториста Кузнецкой МТС, получившего в обслуживаемых колхозах урожай пшеницы 17,7 центнера с гектара на площади 95,3 гектара и ржи 20,4 центнера с гектара на площади 183 гектара.

5. **Килина Михаила Астафьевича** — колхозника колхоза им. 7-го с'езда Советов, Таштагольского района, обеспечившего получение урожая пшеницы по 21,2 центнера с гектара на площади 12 гектаров и ржи по 21,5 центнера с гектара на площади 10 гектаров.

6. **Кондерского Василия Васильевича** — тракториста Судженской МТС, получившего в обслуживаемых колхозах урожай пшеницы 22 центнера с гектара на площади 190 гектаров и ржи 22 центнера с гектара на площади 60 гектаров.

7. **Пустовалову Прасковью Филипповну** — колхозницу колхоза «Путь к социализму», Таштагольского района, обеспечившую получение урожая пшеницы по 21 центнеру с гектара на площади 11 гектаров и ржи по 21 центнеру с гектара на площади 10 гектаров.

8. **Решетова Николая Петровича** — комбайнера Промышленновской МТС, намолотившего комбайном «Сталинец-1» с убранной им площади за 25 рабочих дней 7.109 центнеров зерновых культур.

9. **Степанова Виктора Семеновича** — тракториста Судженской МТС, получившего в обслуживаемых колхозах урожай пшеницы 22 центнера с гектара на площади 190 гектаров и ржи 22 центнера с гектара на площади 60 гектаров.

10. **Степанова Михаила Ильича** — тракториста Судженской МТС, получившего в обслуживаемых колхозах урожай пшеницы 22 центнера с гектара на площади 190 гектаров и ржи 22 центнера с гектара на площади 60 гектаров.

11. **Фокина Василия Петровича** — тракториста Кузнецкой МТС, получившего в обслуживаемых колхозах урожай пшеницы 17,7 центнера с гектара на площади 95,3 гектара и ржи 20,4 центнера с гектара на площади 183 гектара.

12. **Шашкова Андрея Максимовича** — бригадира тракторной бригады Кузнецкой МТС, получившего в обслуживаемых колхозах урожай пшеницы 17,7 центнера с гектара на площади 95,3 гектара и ржи 20,4 центнера с гектара на площади 183 гектара.

(Продолжение в следующем номере).

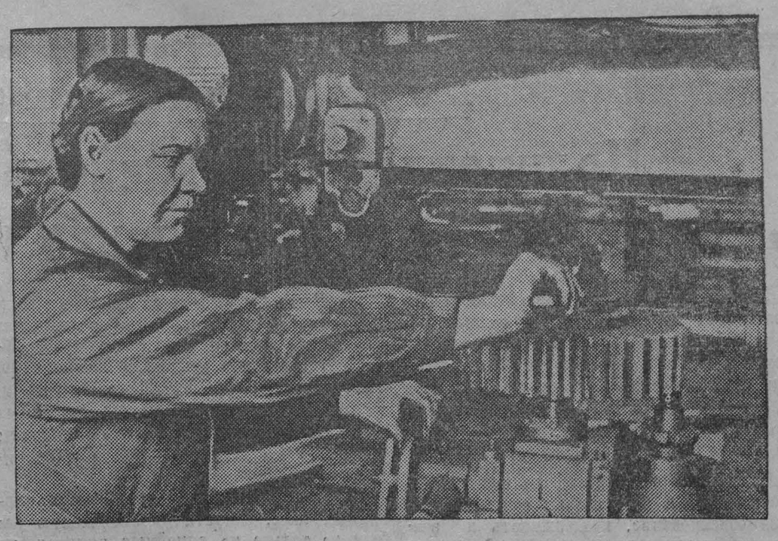

Фрезеровщица завода «Карболит» Зыкова А. М. включилась в соревнование в честь предстоящей сессии Верховного Совета. Тов. Зыкова работает на двух фрезерных и одном строгальном станках, выполняя ежемесячно по полторы нормы выработки. В настоящее время тов. Зыкова работает в счет августа 1953 года.
На снимке: фрезеровщица Зыкова А. М. за укреплением детали на станке.
Снимок И. Прудникова.

Вспашка ранних паров— неотложное дело

В колхозной деревне Кузбасса развернулось массовое социалистическое соревнование за успешное окончание весеннего сева — основы высокого урожая. Несмотря на трудности нынешней запоздалой весны, многие колхозы, МТС и совхозы выполнили план сева яровой пшеницы — основной продовольственной культуры. Не снижая темпов, они по-боевому ведут работы по завершению весеннего сева всех яровых культур.

Однако в ряде районов сев еще далеко не закончен. Нужно немало усилий, чтобы завершить весенний сев быстро, в лучшие агротехнические сроки. Особенно отстают с весенним севом Кузнецкий, Тисульский, Чебулинский районы. От руководителей колхозов, МТС, партийных, советских и сельскохозяйственных органов этих районов требуется, чтобы они правильно организовали труд, использовали на полную мощность сложную технику.

Социалистическое сельское хозяйство может успешно развиваться в том случае, если забота о его дальнейшем под'еме не будет ограничиваться только сегодняшним днем. Надо смотреть вперед, сейчас закладывать основы будущего, еще более высокого урожая. Это тем более важно сейчас, когда перед колхозами поставлена задача— поднять на новую, более высокую ступень культуру земледелия, добиться в будущем 1951 году урожая зерновых культур не менее 150 пудов, а овощей и картофеля — 1500 центнеров с каждого гектара на всех площадях посева.

Одним из важнейших рычагов под'ема культуры земледелия является вспашка паров. Ранние, чистые пары — непременное условие получения высоких урожаев. Колхозная практика сибирского земледелия показала, что высокие и устойчивые урожаи колхозы и совхозы получают только по ранним, хорошо вспаханным и обработанным парам.

Пшеница, посеянная по ранним и хорошо обработанным парам, в колхозе «Комсомольская искра», Подунского района, дала урожай по 35—37 центнеров с гектара, в полеводческой бригаде тов. Коренного из колхоза имени Свердлова, Ленинск-Кузнецкого района, — по 33 центнера с гектара, а в колхозе «Вторая пятилетка», Крапивинского района, было получено пшеницы сорта «Мильтурум» по 35 центнеров с гектара

Ранние, чистые пары — могучее средство очищения полей от сорняков, надежный и прочный фундамент получения высоких урожаев всех последующих культур в севообороте. Без ранних, чистых и черных паров немыслимо освоение правильных травопольных севооборотов, невозможна борьба со злейшим врагом культурных растений — сорняком.

Пары, имея огромное агротехническое значение, являются еще и важным средством ускорения работы, создавая возможность в колхозах в особо напряженный период весеннего сева так организовать дело, чтобы провести сев быстро и в лучшие агротехнические сроки. Разве мыслимо было бы без наличия паров и зяби в колхозе имени Буденного, Промышленновского района, засевать в день по 200 гектаров пшеницы. Только наличие подготовленных земель еще с лета и осени прошлого года позволили тракторной бригаде Героя Социалистического Труда тов. Рыбникова высокопроизводительно использовать посевной агрегат.

Райкомы ВКП(б) и райисполкомы должны оперативно руководить ходом вспашки паров. Было бы неправильно откладывать эту важную работу до окончания весеннего сева. Передовые колхозы области, как «17-й партс'езд», Юргинского района, «Память Чкалова», Мариинского района, и многие другие не дожидаются окончания сева, сразу же при высвобождении тракторов и лошадей от весенне-полевых работ переключают их на под'ем паров. Каждый трактор, каждый конный плуг после высвобождения от работ на весеннем севе должен быть поставлен на под'ем паров. Руководители колхозов, партийных и советских организаций должны раз'яснить колхозникам, что ранний пар по сравнению с поздним дает прибавку в урожае на 5—7 центнеров на каждый гектар.

Надо решительно осудить старые, опровергнутые жизнью, понятия о междупарье. О том, что эти понятия еще не изжиты и имеют место в отдельных районах области, свидетельствуют факты плохого использования тракторного парка на весновспашке паров. Топкинский район закончил сев пшеницы и имеет возможность переключить часть тракторов на под'ем паров. Но руководители МТС, а особенно Топкинской МТС, этого не делают, мирятся с этим и районные организации.

Опыт высокопроизводительной работы передовых тракторных бригад на весеннем севе надо распространить и на вспашке паров. Тракторы должны быть полностью загружены. Обслуживание машин должно быть четким и бесперебойным. Надо шире распространить опыт работы по часовому графику на все тракторные бригады. Опыт тракторной бригады Героя Социалистического Труда тов. Жалдыбы по комплексной экономии горючего в паровой кампании необходимо применять в каждой тракторной бригаде. Нужно помнить, что для своевременного выполнения плана под'ема паров дорог каждый день, каждый час.

На вспашке паров надо установить строжайший контроль за выполнением сменных норм каждым трактористом, каждым колхозником. Нужно принять меры к тому, чтобы весь тракторный парк работал слаженно и бесперебойно.

Под'ем паров в сжатые сроки является делом государственной важности.

Февральский Пленум ЦК ВКП(б) в своем историческом постановлении установил сроки окончания вспашки ранних, чистых паров для колхозов нашей области не позднее 10 июня. Исходя из этого срока, директора МТС и руководители райсельхозотделов обязаны установить суточные и пятидневные графики под'ема паров по каждому колхозу, каждой полеводческой и тракторной бригаде.

Директора и агрономы МТС, работники райсельхозотделов, бригадиры полеводческих бригад, колхозов должны не ослаблять контроля за качеством вспашки паров. Мелкая пахота, огрехи или незаделанные концы полос должны браковаться и переделываться за счет виновного. На под'еме паров надо добиться культурной вспашки на глубину не менее 20—22 сантиметров, а на участках с меньшим пахотным горизонтом — на всю глубину плугами с предплужниками. Только при этом условии можно обеспечить высокий урожай будущего года.

Одновременно с под'емом паров необходимо вести работы по удобрению почвы. Внесение навоза под пары является важным агротехническим приемом в повышении урожайности. Колхозы имеют сейчас полную возможность удобрить паровой клин и тем самым получить большую прибавку урожая.

Вспашкой паров не кончается забота о подготовке земель для посева озимых культур в 1950 году и яровых — в будущем году. Обработка паров, содержание их в чистом и рыхлом состоянии — требование безусловно обязательное. Кроме двух—трех культиваций, в условиях нашей области необходимо еще проводить двойку пара за 20—22 дня до посева озимых культур. Посев озимых, проведенный по двоенным парам, дает высокие урожаи. Двоенные пары дают большую прибавку в урожае и при посеве яровых культур. Поэтому пар, кроме тщательной обработки, должен быть обязательно перепахан, а в случае необходимости и строен.

Задача партийных и советских организаций села— мобилизовать колхозников, механизаторов МТС, работников совхозов на высокопроизводительный труд на вспашке паров, на использование всех ресурсов и возможностей для повышения темпов и качества под'ема паров.

Поднять пары во-время, вспахать их хорошо плугами с предплужниками и обеспечить за ними должный уход — значит сделать большой шаг в достижении дальнейшего под'ема культуры земледелия, повышении урожаев, денежных доходов колхозов и колхозников. Надо поставить задачей, чтобы яровая пшеница в будущем году была посеяна только по двоенным, хорошо обработанным парам.

Дело чести хлеборобов Кузбасса, завершающих сев, обеспечить план под'ема пара до 10 июня, заложить прочную основу высокому урожаю 1951 года.

Книга о международном процессе главных японских военных преступников

В издательстве Академии наук СССР вышла книга М. Ю. Рагинского и С. Я. Розенблит «Международный процесс главных японских военных преступников».

Книга содержит политический и правовой анализ Токийского процесса. Авторы устанавливают, что главные японские военные преступники пользовались защитой не только американских адвокатов, выступавших на процессе, но и многих высокопоставленных государственных деятелей США и Великобритании. Главный обвинитель американец Кинан в ряде случаев не столько обвинял, сколько выгораживал действительных виновников агрессивной войны, в частности, магнатов финансового капитала и японского императора Хирохито.

Авторы разоблачают роль американской реакции и генерала Макартура, как покровителей японских военных преступников. Приговор, вынесенный трибуналом главным японским военным преступникам, состоялся вопреки желанию американских покровителей подсудимых и был обусловлен неопровержимостью доказательств фактов злодеяний, совершенных подсудимыми.

В приложениях к книге, помимо устава и регламента Международного военного трибунала для Дальнего Востока, впервые публикуется та часть приговора, которая излагает установленные судом преступления японских агрессоров против Советского Союза. (ТАСС).

Закончили весенний сев

Борьба колхозников Гурьевского района за проведение весеннего сева в сжатые, лучшие агротехнические сроки принесла первые результаты. Ряд колхозов на 25 мая успешно справился со взятыми обязательствами, полностью завершив весенний сев на всей площади посева.

Закончил весенний сев на площади 1.541 гектара колхоз имени Ленина, колхозы «Заря коммунизма», «Красный пахарь», «8 марта» и «Тайга». Перевыполнили план весеннего сева колхозники артели «Искра».

ДРУЖНЫЕ ВСХОДЫ ЯРОВОЙ ПШЕНИЦЫ

ТЯЖИН. (По телефону). На полях посевов яровой пшеницы, посеянной 14 мая, появились дружные всходы. Как щетка, стоит густая зелень на пшеничных полях колхозов «Борец», «Большевик», Ступишенского сельсовета, и других, первыми засеявших пшеницу по парам.

Колхозы готовятся к боронованию всходов пшеницы, установив наблюдение за полями и появлением сорняков.

* * *

ЯЯ. (По телефону). Прекрасны всходы пшеницы на полях колхоза «Искра», обработанных трактористами бригады Героя Социалистического Труда Алексея Жалдыбы. На 200 гектарах целинной земли — ни одной соринки, всходы чистые.

83 гектара в сутки

В колхозе имени Ворошилова, Ленинск-Кузнецкого района, день и ночь не смолкает шум мощных тракторов. Трактористы, сеяльщики-прицепщики включились в социалистическое соревнование и перевыполняют нормы на весеннем севе.

Трактористы тт. Александров и Копейкин на тракторе «НАТИ» засевают за сутки по 83 гектара.

Бесперебойно работают сеяльщики тт. Хрипунов, Асеев, Шатунов. Они добились высокого качества посевных работ.

С. КАЧАЛОВ.

Передовые тракторные бригады пашут пары

БЕЛОВО. (Корр. «Кузбасса»). Закончили сев колосовых крупные колхозы «Ударник», имени Сталина, «Правда», имени Ленина, имени Кирова.

Тракторные бригады переходят на вспашку паров. Тракторная бригада Тогина в колхозе имени Маленкова третий день подымает пары. Бригада Маркенова (Поморцевская МТС) уже вспахала 150 гектаров паров.

Передовые тракторные бригады Поморцевской МТС соревнуются за выполнение плана паровспашки к открытию сессии Верховного Совета СССР.

В честь сессии Верховного Совета СССР

Есть пятимесячный план!

Став на стахановскую вахту в честь первой сессии Верховного Совета СССР третьего созыва, горняки всех шахт передового в Кузбассе треста «Анжероуголь» 26 мая завершили план угледобычи пяти месяцев.

Лучше других в тресте работает коллектив шахты № 5-7 (начальник тов. Юдинцев), завоевавший в первом квартале переходящее Красное знамя Совета Министров Союза ССР.

За оставшиеся дни мая горняки треста «Анжероуголь» выдадут на-гора несколько эшелонов угля сверх плана.

За досрочное выполнение плана

Во всех цехах Кемеровского коксохимического завода отдельные рабочие, бригады, смены становятся на стахановскую вахту в честь первой сессии Верховного Совета СССР.

В железнодорожно-транспортном цехе первой на стахановскую вахту встала смена тов. Писарева. Она взяла обязательство выполнить план погрузки кокса на 102 процента, и в целом по смене выполнять нормы выработки не ниже 133 процентов. Коллектив смены также обязался досрочно выдавать железной дороге вагоны и держать в образцовом порядке заводские железнодорожные пути.

В целом железнодорожно-транспортный цех завода взял на себя обязательство досрочно выполнить план погрузки кокса и других грузов.

Сейчас коллектив цеха упорно борется за выполнение принятых обязательств. Ежедневно на 47 минут раньше против установленных норм сдаются железной дороге вагоны и на 17 минут—цистерны. Полностью ликвидированы отвалы готовой продукции.

Смена тов. Писарева ежедневно выполняет план на 104 процента, экономит время на погрузке и досрочно сдает вагоны.

Прекрасные образцы в работе показывают инициаторы соревнования—машинист комсомольско-молодежной бригады тов. Задоенко, составитель тов. Безуглый и машинист тов. Печорин. Они систематически выполняют нормы на 140—146 процентов.

Соревнование машинистов электровозов

БЕЛОВО. (Корр. «Кузбасса»). Летом 1949 года в Беловском электродепо по инициативе молодого коммуниста машиниста первого класса Игоря Братухина началось соревнование за 500 километров пробега электровоза в сутки. В этом замечательном соревновании тогда участвовало пять электровозных бригад.

Теперь в депо созданы четыре колонны пятисотников. Во главе их стоят передовики соревнования — старшие машинисты тт. Братухин, Кондратенко, Колобаев, Кочурин. За 500-километровый пробег в сутки борются все электровозные бригады. За вторую декаду мая пробег электровоза в среднем по депо на сто километров в сутки выше, чем в мае 1949 года.

Соревнуясь за достойную встречу сессии Верховного Совета СССР, беловские электровозники в содружестве с поездными диспетчерами Беловского отделения Томской дороги в третьей декаде мая добились новых успехов. С 21 мая ежедневно нормы пробега электровозов по депо перевыполняются всем паркем.

В депо ежедневно подводятся итоги соревнования. В мае впереди идет бригада электровоза № 83. Она делает свыше 500 километров в сутки.

В соревновании колонн на первом месте—колонна тов. Братухина. Она перевыполняет нормы пробега на 40—50 километров в сутки.

ТРЕСТ «СЕВКУЗБАССЛЕС» ЗАВЕРШАЕТ СПЛАВ ЛЕСА

Хорошо подготовился к сплаву в этом году трест «Севкузбасслес» (управляющий тов. Выползов). Своевременно начав скатку древесины в реки на верхних рюмах, развернув широко социалистическое соревнование, он добился значительных успехов в проплаве леса. Сплав леса трестом в основном закончен. Ко дню открытия сессии Верховного Совета СССР трест «Севкузбасслес» отгрузит немало древесины сверх плана шахтам, предприятиям и стройкам Кузбасса.

НА МАГНИТКЕ

МАГНИТОГОРСК. (ТАСС). Металлурги Магнитки успешно борются за выпуск сверхпланового металла, за высокоэкономичную работу агрегатов и снижение себестоимости продукции.

Коллектив мартеновской печи № 3, где работают инициаторы соревнования, за экономию, за апрель и 20 дней мая благодаря бережному расходованию топлива, материалов, электроэнергии и сырья сэкономил более 180 тысяч рублей. Только за апрель металлурги Магнитки за счет снижения себестоимости продукции сэкономили несколько миллионов рублей.

В ЗАПОЛЯРНОМ КОЛХОЗЕ

ДУДИНКА, Красноярского края. (ТАСС). В нынешнем году Таймырскому национальному округу исполняется двадцать лет. Вместе со всеми трудящимися округа готовятся отметить эту дату и оленеводы колхоза имени Сталина.

Сельхозартель образовалась 12 лет назад. По-новому зажили в ней бывшие кочевники национальности саха. Возле реки Хета возник колхозный поселок. Появились школа, медицинский пункт, различные хозяйственные постройки, зажглись огни электростанции. Выросло хозяйство сельхозартели. В тундре пасутся огромные стада оленей, бригады рыбаков имеют свою флотилию. Вооруженные мичуринской наукой колхозники научились выращивать в Заполярье овощи.

УСПЕХИ КЛАЙПЕДСКИХ РЫБАКОВ

КЛАЙПЕДА. (ТАСС). Новыми производственными победами встречают предстоящую сессию Верховного Совета СССР рыбаки управления тралового флота.

Команда тральщика «Утлюк», где капитаном коммунист Петр Орлов, доставила на базу свыше 20 тонн трески и этим завершила выполнение годового плана.

Клайпедский траловый флот с начала года добыл рыбы в два с лишним раза больше, чем за это же время в 1949 году.

День нашей Родины

Киев. Памятник Богдану Хмельницкому. Фото Н. Грановского. (Фотохроника ТАСС).

Верхолаз Алексей Беззаботный

КРАМАТОРСК. (ТАСС). К длинному ряду дымовых труб, возвышающихся на заводских окраинах города машиностроителей, на днях прибавилась еще одна кирпичная труба. Ее возвела бригада верхолазов, которой руководит известный в Донбассе мастер высотной кладки Алексей Беззаботный. Это — пятидесятая труба, построенная стахановцами за пятнадцать лет.

Свою профессию знатный мастер унаследовал от отца. За годы работы на новостройках страны он уложил 25 миллионов кирпичей. Алексей Беззаботный обучает своему делу молодых рабочих и совершенствует методы труда. Его бригада с начала пятилетки выработала семь годовых норм.

ДИАЛЕКТОЛОГИЧЕСКИЙ АТЛАС РУССКОГО ЯЗЫКА

ЛЕНИНГРАД. (ТАСС). В конференц-зале Академии наук СССР открылась научная конференция, посвященная созданию диалектологического атласа русского языка. В конференции принимают участие преподаватели высших учебных заведений Москвы, Ленинграда, Молотова, Казани, Ростова-на-Дону и других городов, представители Академий наук СССР, БССР, Латвийской и Литовской ССР.

Об'ем атласа определен в 11 томов. В них будет отображено богатство русской народной речи.

Конференция продлится 6 дней.

ЗА СМЕНУ — 15 НОРМ

ВИННИЦА, (ТАСС). Каменщик областного строительного треста Пилипчук, став на стахановскую вахту в честь предстоящей сессии Верховного Совета СССР, добился большого успеха. Работая на строительстве большого дома в Виннице, он за 8 часов уложил 16.170 кирпичей и выполнил норму на 1540 процентов.

ЛЕТОМ В ЗАПОВЕДНИКАХ

На территории страны создано свыше 100 заповедных уголков, где охраняется и изучается животный и растительный мир различных зон СССР. В заповедниках ведется большая научно-исследовательская работа.

Интересная программа работ намечена на лето у ботаников. До настоящего времени установлено, что в заповедных местах растет более 4 тысяч видов цветковых растений. Сейчас составляется каталог редко встречающихся растений, которые надо охранять в первую очередь от исчезновения. В процессе работы над каталогом удалось обнаружить, например, в заповеднике «Галичья гора» красивый цветок «Златоцвет Козаполянского». Сейчас этот цветок вводится в садоводство. В Башкирском заповеднике обнаружен клен, растущий на почве, которая до сих пор, считалась не пригодной для этого дерева. Будет продолжено изучение различных видов витаминозных шиповников и установлены районы, где произрастают наиболее ценные из них.

Проводится большая работа по привлечению полезных насекомоядных птиц в молодые леса. Для этой цели в заповеднике «Тульские засеки», например, развешано большое количество искусственных птичьих гнезд. Сейчас ведется наблюдение за их заселением. В этом же заповеднике на участке молодых лесных насаждений в степи проводятся опыты по заселению их лесными птицами, которые здесь не водятся. В гнезда живущих здесь степных птиц положены яйца лесных пернатых. Кроме того, завозятся яйца и птенцы из других районов. Эта работа поможет выяснить, останутся ли птицы там, куда они были завезены, или вернутся на родину. (ТАСС).

ПАРТИЙНАЯ ЖИЗНЬ

Политотдел Тайгинского отделения работает канцелярскими методами

Перед политотделами железнодорожного транспорта партия поставила важные задачи. Они призваны укреплять партийные, комсомольские и профсоюзные организации, всеми формами массово-политической работы воспитывать у железнодорожников сознательную дисциплину, высокое чувство ответственности за порученное дело.

Первейшая обязанность политотделов—развернуть и возглавить социалистическое соревнование, поддерживать и развивать новые, прогрессивные методы труда, организовать техническую учебу железнодорожников.

Вся эта многогранная работа должна быть подчинена дальнейшему развитию железнодорожного транспорта, увеличению грузоперевозок, снижению их себестоимости.

Как же справляется с этим политотдел Тайгинского отделения Томской железной дороги?

Политотдел этого отделения дороги, возглавляемый тов. Корчугановым, неудовлетворительно выполняет свою центральную задачу — быть организатором и политическим воспитателем широких масс железнодорожников.

На Тайгинском отделении дороги не выполняются важнейшие измерители. Отправление поездов по графику в 1949 году составило 59,5 проц., а проследование—13 процентов. Не лучше положение и в этом году. Например, проследование поездов по расписанию в апреле было всего лишь 12,8 процента. Тайгинское отделение является основным транзитным отделением на Томской дороге. Велики простои вагонов под грузовыми операциями, не выполняется план оборота вагонов и паровозов. Среди железнодорожников низка трудовая дисциплина, имеют место недопустимые факты консервативного отношения к творческой инициативе паровозников—движению пятисотников.

На собраниях партийного актива отделения, на Тайгинской городской партконференции коммунисты отмечали, что политотдел и его начальник тов. Корчуганов не обеспечивают развертывания смелой большевистской критики и самокритики в коллективе, не уделяют должного внимания партийно-политической работе.

Начальник политотдела тов. Корчуганов, его заместитель тов. Несмелов насаждают канцелярско-бюрократические методы в работе. На линейных станциях, раз'ездах и блок-постах они почти не бывают, с лекциями и политическими докладами перед рабочими не выступают. Инструкторы политотдела большую часть рабочего времени тратят на сбор информаций, составление докладных записок, на сочинение директив.

Инструктор политотдела тов. Бобович на собрании первичной парторганизации, посвященном итогам пятого пленума обкома ВКП(б), рассказывала:

— Когда мы бываем на линии, то каждый раз на имя начальника политотдела составляем докладные о проделанной работе. В докладных выдвигаем вопросы, которые требуют внимательного изучения. Но тов. Корчуганов на наших докладных обычно ставит букву «Д», что означает: «В дело!» На этом вся работа заканчивается.

Политотдел оторвался от широких партийных масс, запустил политическую работу не только на линейных пунктах, но и с ведущими профессиями железнодорожников—с паровозниками, кондукторами, вагонными мастерами, которые большую часть времени находятся в поездках.

О запущенности воспитательной работы свидетельствуют факты нарушения трудовой дисциплины. В этом году допущено 745 случаев прогулов и опозданий на работу, невыполнения правил технической эксплуатации и должностных инструкций. Больше всего нарушений дисциплины в паровозном депо. За четыре месяца здесь наложено 333 дисциплинарных взыскания.

В паровозном депо чуть ли не единственной формой борьбы за укрепление дисциплины стали административные взыскания. Особенно этим отличался бывший заместитель начальника депо тов. Сафронов. Он без об'яснения и разбора дел, одним росчерком пера, переводил квалифицированных машинистов, их помощников в разнорабочие. В городской газете «Сталинский путь» в апреле была напечатана критическая заметка о ретивом администраторе. Сафронов стал мстить за критику. Ни партбюро депо, ни политотдел не призвали к порядку зажимщика критики.

На Тайгинском отделении отнеслись формально к изучению Устава о дисциплине работников железнодорожного транспорта, утвержденного Советом Министров СССР в июне 1949 года. Никто из работников политотдела ни разу не выступил с докладом или лекцией о значении высокой дисциплины на транспорте. Поэтому неудивительно, что 65 процентов осмотрщиков вагонов, 62 процента дежурных по станции и 52 процента машинистов являются нарушителями дисциплины.

Политотдел и его начальник тов. Корчуганов не замечают серьезных недостатков в руководстве социалистическим соревнованием. Половина рабочих не имеет индивидуальных обязательств. Договоры на соревнование вырабатываются узким кругом аппаратных работников, без активного участия широких масс железнодорожников. В апреле политотдел и райпрофсож решили провести совещание стахановцев отделения. Это мероприятие было сорвано. К совещанию не велось никакой подготовки.

Работники политотдела очень много шумели о движении машинистов-пятисотников. В паровозном депо создали три колонны паровозников-новаторов. Сейчас пятисотники числятся только на бумаге. Им не созданы условия для скоростного вождения поездов, никто не борется за осуществление уплотненного графика. Передовые машинисты не раз обращались к начальнику отделения дороги тов. Кузнецову и к тов. Корчуганову за помощью, но поддержки не получали. Понятно, что это патриотическое движение машинистов Тайгинского отделения скоро заглохло. Одна из колонн пятисотников не только не выполнила обязательств, но и не справилась с нормой среднесуточного пробега паровозов.

Политотдел не распространяет передовые методы труда. В прошлом году на станции Тайга стахановцы предложили внедрить гарантийную узловую марку и предварительную информацию о подходе поездов. Почин движенцев опять-таки не нашел поддержки и распространения со стороны политотдела.

На ряде участков отделения дороги запущена работа по повышению квалификации железнодорожников. Техническая учеба проводится формально. В паровозном депо посещаемость занятий составляет 50 процентов. Инженерно-технические работники очень редко выступают с лекциями.

Начальник политотдела тов. Корчуганов и его заместитель тов. Несмелов не проявляют должной заботы о создании нормальных культурно-бытовых условий для железнодорожников линейных пунктов и путевых околотков. Обсуждая проект коллективного договора на 1950 год, железнодорожники 19-ти полевых станций и блок-постов в своих решениях просили оказать помощь в оборудовании красных уголков, в приобретении передвижных библиотечек. Они высказывали пожелания, чтобы политотдел раз в месяц посылал докладчиков в коллективы станций, направлял вагон-клуб с показом кинокартин.

Политотдел не поддержал и такой инициативы железнодорожников, как радиофикация полевых станций и общежитий путевых обходчиков. Три мощных радиоприемника, приобретенных для линейных станций, оказались в кабинетах тт. Корчуганова, Несмелова и председателя райпрофсожа тов. Лукина.

Работники политотдела проходят мимо нетерпимых фактов плохой работы ОРС'а по снабжению рабочих линии продуктами и промтоварами.

Начальник политотдела тов. Корчуганов не сделал выводов из критики, которая была в адрес политотдела на Тайгинской городской партийной конференции, и продолжает работать канцелярскими методами.

К. ПРАВЛИН,
Ф. ЕФИМОВ,
И. ПИЩУЛИН.

Собрание партийного актива Центрального района г. Кемерово

26 мая состоялось районное собрание партийного актива Центрального района г. Кемерово. Собрание обсудило постановление II пленума Кемеровского горкома ВКП(б) «О задачах партийных организаций по подготовке к организованному и успешному окончанию учебного года в сети партийного просвещения». С докладом выступила первый секретарь райкома партии тов. Лаврикова.

В обсуждении доклада приняли участие 11 человек, в том числе парторг ЦК ВКП(б) ГРЭС тов. Тезяев, секретарь партбюро подковного завода тов. Ковалев, секретарь парторганизации «Главнефтесбыта» тов. Лыткина, зав. сектором пропаганды обкома партии тов. Иванова, зав. парткабинетом райкома партии тов. Бурмакина, пропагандист политшколы парторганизации облпрокуратуры тов. Вотьева, секретарь горкома партии тов. Дружинин и другие.

Докладчик и выступившие в прениях отмечали некоторое улучшение в работе сети партийного просвещения в текущем году. Руководители политшкол и кружков тт. Шувалов — ГРЭС, Блох — горторготдел, Коршунова — школа № 17 и многие другие пропагандисты проводят занятия на высоком идейно-теоретическом уровне, при высокой активности слушателей.

Наряду с этим в работе сети партийного просвещения, в подготовке политшкол и кружков к итоговым занятиям были вскрыты серьезные недостатки.

В принятом собранием партийного актива постановлении намечены мероприятия по организованному завершению учебного года в сети партийного просвещения и определены задачи по подготовке к новому учебному году.

ПОДГОТОВКА ПРОПАГАНДИСТОВ В ПАРТИЙНЫХ ОРГАНИЗАЦИЯХ СТОЛИЦЫ

В кружках и семинарах сети партийного просвещения столичных партийных организаций наступил завершающий этап учебного года. Начались итоговые занятия и собеседования по пройденному курсу.

В Сталинском, Ждановском, Пролетарском, Краснопресненском, Дзержинском, Сокольническом и в других районах Москвы приступили к работе двухмесячные курсы по подготовке пропагандистов для сети партийного просвещения. К чтению лекций привлечены лекторы Московского городского и районных комитетов ВКП(б). В процессе занятий слушатели посетят Центральный музей В. И. Ленина и музей Революции СССР.

В течение лета во всех районах Москвы на двухмесячных курсах будет подготовлено несколько тысяч пропагандистов для сети партийного просвещения и комсомольской политсети — почти в два раза больше, чем в прошлом году. (ТАСС).

За 130 пудов зерна, 1100 пудов картофеля и овощей с каждого гектара

Машинно-тракторная станция и крупные колхозы

Поморцевская МТС до 1950 года обслуживала 28 колхозов. В большинстве это были мелкие хозяйства с посевной площадью до 500 гектаров, с небольшим количеством рабочей силы. Колхозы «15-я годовщина Октября», «Искра», имени Крупской, имени Кагановича, «Советская Сибирь», «Путь к социализму», «Красная звезда» имели посевную площадь от 250 до 400 гектаров.

В таких колхозах сложная сельскохозяйственная техника использовалась слабо, производительность ее была низкой. В «Красном мае», «Пути к социализму» и «Красной звезде» — в трех маленьких колхозах работала одна тракторная бригада. Здесь было много холостых переездов машин. Затруднялось техническое обслуживание машинного парка. В 1949 году в этой бригаде было израсходовано на холостые переезды 234 килограмма горючего на 15-сильный трактор, тогда как бригада тов. Моисеева, обслуживающая крупный колхоз «Культурник», на переезды расходовала только по 140 килограммов горючего на трактор.

Два маленьких колхоза «Искра» и «Советская Сибирь» обслуживались одной тракторной бригадой. Здесь из-за недостатка рабочей силы происходила частая смена прицепщиков. Это снижало производительность машин, приводило к растяжке сроков полевых работ, снижало качество работы и, в конечном счете, понижало урожай.

Производительность трактористов в крупном колхозе выше, чем в мелком. В 1949 году в колхозе «Культурник» с площадью посева 1270 гектаров, где было меньше перегонов тракторов, где были постоянные прицепщики, где все трактористы были у бригадира Моисеева на виду,— здесь на 15-сильный трактор сделано по 700 гектаров, в «Верном пути» с посевной площадью 1000 гектаров — по 770 гектаров на трактор.

Совсем другое дело в мелких колхозах. Так в сельхозартели имени Кагановича с посевной площадью 380 гектаров было выработано на 15-сильный трактор лишь по 440 гектаров, в колхозе «Сюталла» с посевной площадью 412 гектаров — 440 гектаров за сезон.

Можно привести пример весны текущего года. На 20 мая в колхозах «Культурник» и «Верный путь» сделано свыше 100 гектаров на условный трактор, в колхозе «Динамо», с посевной площадью в 3—4 раза меньше, средняя выработка на трактор составила 70 гектаров.

Лучшее использование техники, более высокая производительность тракторов в крупном колхозе давали возможность в более выгодные сроки посеять, сберечь время для паровспашки. Постоянные прицепщики, квалифицированные помощники тракториста, знатоки агротехники также влияли на повышение качества полевых работ. Все это в итоге давно открыло перед крупными колхозами возможность для достижения высоких урожаев.

Конкретный пример. Колхоз «Культурник» в 1949 году собрал по 17,7 центнера зерновых культур с гектара, «Верный путь» — по 17,8 центнера с гектара. Колхоз «15-я годовщина Октября» с посевной площадью 184 гектара собрал по 12,4 центнера зерновых культур с гектара, колхоз имени Кагановича — по 12,7 центнера с гектара.

Крупное артельное хозяйство полнее использует сложную технику, становится более товарным, а его трудодень — полновеснее. Колхоз «Культурник», например, в 1949 году с каждого колхозного двора сдал государству по 380 пудов хлеба или по 320 пудов на трудоспособного. На трудодень выдано хлебом 2 килограмма и деньгами 73 копейки. Колхоз «Верный путь», выдав на трудодень 2,2 килограмма зерна и деньгами 1 рубль 12 копеек, сдал государству около 400 пудов хлеба с колхозного двора или по 310 пудов на трудоспособного.

В крупном хозяйстве и выше доходность колхозного трудодня. Если в сельхозартели «Культурник» в 1949 году выдано на трудодень 73 коп. деньгами и 2 килограмма хлебом, то в колхозе «15-я годовщина Октября» — 32 коп. деньгами и 720 граммов хлеба.

Другая картина в мелких колхозах. Их хозяйство по товарности стоит намного ниже. Колхоз «Искра», где посевная площадь составляет около 200 гектаров, сдал государству хлеба по 192 пуда с каждого колхозного двора или по 156 пудов на трудоспособного колхозника. В колхозе «15-я годовщина Октября», где было всего 23 колхозных двора, сдано лишь по 160 пудов на каждого трудоспособного колхозника. На трудодень пришлось лишь 720 граммов зерна и 32 копейки деньгами.

В этом году мелкие колхозы, обслуживаемые нашей МТС, об'единились в более крупные. МТС теперь обслуживает 12 колхозов. Если в прошлом у нас было 2 колхоза с посевными площадями свыше 1000 гектаров, то теперь свыше 1000 гектаров сеют колхозы «Победа», имени Сталина, «Знамя коммунизма», от 1500 гектаров до 2000 гектаров—колхозы «Восход», имени М. Горького, «Культурник» и «Верный путь».

Если до 1950 года мы не могли использовать как следует агрегаты, то теперь, после укрупнения колхозов, МТС предоставилась большая возможность для перехода на агрегатирование большинства полевых работ, чем создана возможность производительнее использовать первоклассную технику на колхозных полях. Устранены крупные недостатки. Раньше в мелком колхозе трактор в течение суток, а нередко даже в течение смены несколько раз переключался с одной работы на другую, тратилось много времени на переезды с участка на участок, на наладку то одного, то другого агрегата (сначала плуга, потом сеялки). Теперь этого нет. Прицепщики получили возможность специализироваться. Они стали постоянными работниками тракторной бригады, живут ее интересами, участвуют в соревновании, изучают машину.

Опыт специализации агрегатов мы уже имели. Весной 1949 года в колхозе «Культурник» тракторист Крисов в ночную смену посеял на «НАТИ» сеялом двух сеялок 39 гектаров пшеницы. Старший тракторист Обухов в дневную смену посеял 60 гектаров. Посевной агрегат Обухова работал всю весну.

Но то были отдельные примеры. В этом году посевные агрегаты с тремя тракторными сеялками на «НАТИ» были созданы в тракторных бригадах, обслуживающих колхозы имени Сталина, «Победа», «Правда», «Знамя коммунизма», «Восход», «Культурник», «Верный путь», имени М. Горького.

Почему мы поставили на сев гусеничные машины? Во-первых, гусеничный трактор с тремя сеялками делает по вспаханному полю в три раза меньше переездов, чем колесный. Следовательно, меньше прессует почву. Во-вторых, у гусеничного трактора давление на почву меньше, поскольку он идет на гусеницах, поэтому меньше нарушается структура почвы. В-третьих, нельзя не считаться с темпами сева. Это основное.

Посевные агрегаты дали отличные показатели. Трактористы тт. Ерисов и Моисеев 12 мая засеяли за сутки 90 гектаров. Ерисов в дневную смену 12, 13, 14 и 15 мая засевал по 45—50 гектаров, а 16 мая — 63 гектара. Моисеев работал в ночь и засевал по 40—45 га в смену.

МТС получила возможность в крупных колхозах поднять уровень культурной работы всего машинного парка. Улучшено в этом году использование тракторного парка в целом. Достаточно сказать, что выработка на 15-сильный трактор с 10 до 20 мая 1949 года составила 38 гектаров. В 1950 году за это же время она составила 62 гектара. За этот период в 1950 году МТС посеяла 6250 гектаров, тогда как в 1949 году — лишь 3200 гектаров.

Повысились высококачественные показатели. В 1949 г. пахота с предплужниками составила 56 проц., в 1950 году — 86 проц. к общей площади весновспашки.

Задача успешного выполнения трехлетнего плана развития общественного продуктивного животноводства в колхозах пред'являет к МТС большие требования на механизацию трудоемких работ в животноводстве. Сейчас МТС приступила к изготовлению сцепов для конных косилок, граблей и копнителей, которые будут работать на тракторной тяге.

Мелкие колхозы не в состоянии были провести комплексную механизацию на животноводческих фермах. У них для этого недостаточно средств, рабочей силы. Сейчас на крупных фермах мы можем использовать на полную мощность агрегаты по электродойке коров, электрострижке овец, по кормоприготовлению, по механизации подачи воды.

Работу по механизации колхозных ферм МТС уже начала. МТС имеет бригаду слесарей-монтажников. Она под руководством механика тов. Игнатова работает над установкой комплексных агрегатов на животноводческих фермах крупного колхоза «Победа» по механизации кормоприготовления, подачи воды, электродойке коров, механической стрижке овец.

Благодаря помощи, оказываемой нашей партией и правительством деревне, механизация все больше проникает в колхозное производство, а труд на селе, в колхозе все больше превращается в разновидность труда индустриального.

Г. ПАТРУШЕВ,
директор Поморцевской МТС, Беловского района.

Внедрять квадратногнездовой способ посадки картофеля и овощей

Партия и правительство проявляют большую заботу о под'еме картофелеводства и овощеводства. В этом году многие колхозы области получили садово-огородные тракторы. Наличие новой техники требует новых, более эффективных методов работы. Передовики колхозного производства Московской области предложили применить новый, квадратногнездовой способ посадки картофеля и овощей. Ценность этого способа состоит в том, что он позволяет с помощью тракторов вести работу в двух направлениях — вдоль и поперек, что значительно облегчает уход и уменьшает затраты труда на прополку и рыхление в рядках. Урожай картофеля получается выше.

Теория Т. Д. Лысенко об отсутствии внутривидовой борьбы и предложенный им метод гнездовых посадок кок-сагыза и леса на полезащитных полосах обосновывают преимущество гнездовой посадки перед обычным способом посадки.

Передовые картофелеводы нашей области еще в 1948 году применяли гнездовой способ посадки и получили высокий урожай картофеля. Звеньевая колхоза «Смычка», Тяжинского района, Герой Социалистического Труда Нина Михайловна Сандакова при гнездовом способе посадки с участка в 0,5 гектара получила урожай картофеля, в пересчете на гектар, 1046 центнеров с гектара. Обычный же способ посадки дал по 557 центнеров с гектара, хотя агротехника на обоих участках была одинаковая.

В 1949 году звеньевая колхоза «1 Мая» тов. Романова при гнездовом способе посадки собрала с одного гектара урожай картофеля 900 центнеров. Звеньевая этого же колхоза тов. Ярош при гнездовом способе посадки собрала с одного гектара 800 центнеров картофеля, тогда как с двух гектаров обычной посадки она получила по 425 центнеров с гектара.

На участках этих передовиков поле перед посадкой маркировалось вдоль участка с расстояниями между рядами 80 см. и поперек с расстояниями в 50 см. В каждое гнездо высаживалось по три клубня, которые располагались по углам равностороннего треугольника со сторонами 18—20 см. При такой посадке на одном гектаре получается 25 тысяч гнезд и высаживается 75 тысяч клубней. Из трех клубней образовывался мощный куст. Растения развивались быстро и лучше сопротивлялись неблагоприятным внешним условиям.

Урожаи на всех опытных участках гнездового способа посадки превышали в 1,5—2 раза урожаи, полученные на участках одноклубневых посадок при одинаковом внесении удобрений и уходе. Но применяя метод гнездовой посадки картофеля, тт. Сандакова, Романова и Ярош посадку производили вручную (под лопату), а это приводило к большим затратам труда при посадке.

Квадратногнездовой способ посадки, предложенный московскими картофелеводами, дает возможность механизировать посадку. Состоит он в следующем:

Поле маркируется в одном направлении с расстоянием в 70—75 см. Картофель сажается под плуг поперек линий маркера. Два клубня укладываются в мягкий бок борозды с таким расчетом, чтобы они лежали по обе стороны маркерной линии на расстоянии 10—15 см. один от другого и 60 см. между каждой парой гнезд. При весе посадочных клубней в 70 граммов на каждый гектар расходуется до 3 тонн посадочного материала.

Особое внимание при посадке необходимо уделить равномерному и правильному высаживанию. Надо тщательно и аккуратно располагать клубни в гнезде. Хотя это и осложняет несколько посадку, но при последующей обработке экономит расход трудодней. Надо иметь в виду, что при квадратногнездовом способе посадки растения мощно развиваются и им необходимо обильное питание, поэтому участки под эти посадки нужно обильно удобрять.

Для проведения квадратногнездовой посадки и последующего ухода могут быть использованы тракторы «Универсал», садово-огородный, конные и тракторные культиваторы и окучники.

В колхозах Московской области квадратногнездовой способ используют и при посадке овощей. Капусту сорта «Слава» сажают квадратным способом с расстоянием 60х60 см. При такой посадке уход за капустой полностью механизирован.

При посадке огурцов поле также маркируется 60х60 см., на пересечении маркерных линий сажают в лунку 5—6 семечек огурцов с предварительным внесением органических и минеральных удобрений.

При такой же маркировке поля томаты сажают в местах пересечения, доводя количество их на гектаре до 40—47 тысяч.

Используя опыт передовиков картофелеводства и овощеводства, колхозники добьются перевыполнения обязательств, данных в письме товарищу Сталину.

Агрономы Л. РЯЗАНЦЕВА,
А. ЮРКОВ.

М. А. БАЛАКИРЕВ

(К 40-ЛЕТИЮ СО ДНЯ СМЕРТИ)

Шестидесятые годы в России не только в общественной жизни страны, но и в литературно-художественной жизни были знаменательной эпохой.

Передовые представители русской литературы, живописи и музыки вели борьбу за новые принципы в искусстве. Основные из них — это народность и тесная связь с прогрессивным движением. Искусство в соответствии с этими принципами должно откликаться на все вопросы, волнующие лучших представителей русского общества.

В середине 50-х годов в Петербурге вокруг Глинки, Даргомыжского и Серова стала группироваться музыкальная молодежь. В ее рядах появилась блестящая, неповторимая фигура превосходного музыканта, пианиста, дирижера и композитора — Милия Алексеевича Балакирева. Балакирев быстро завоевал признание не только как исполнитель и композитор, но и как идейный вдохновитель целой группы музыкантов.

* * *

Милий Алексеевич Балакирев родился в Нижнем-Новгороде 2 января 1837 г. С 14 лет он начал трудовую жизнь. С детства его привлекала музыка. В течение ряда лет он упорно занимался самообразованием, изучал музыкальную литературу, участвовал в многочисленных домашних и открытых концертах, постепенно накапливая все больший и больший опыт. Встреча с Глинкой, отнесшимся к нему с большим вниманием, укрепила у Балакирева веру в себя, и он целиком посвятил себя музыке.

В Петербурге Балакирев познакомился с выдающимся критиком Стасовым. Эта дружба помогла ему выработать реалистические творческие установки, определить свое отношение к явлениям общественной жизни и направил его интерес к русской национальной музыке.

В шестидесятых годах Балакирев возглавляет организованную им «Бесплатную музыкальную школу». Задачей этой школы было музыкальное просвещение народных масс. В противовес тогдашнему модному увлечению итальянской музыкой Балакирев пропаганд

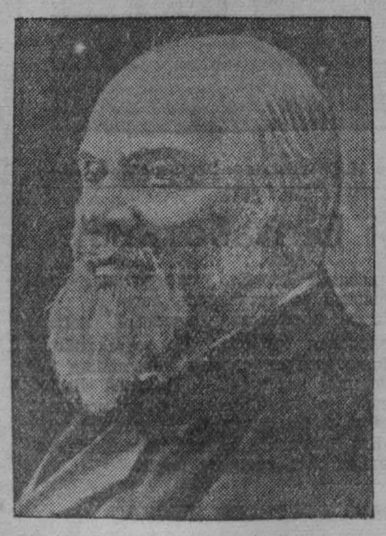

ровал русскую музыкальную классику и произведения молодых композиторов.

В эти годы вокруг него группировался кружок музыкантов, названный Стасовым «Могучей кучкой». Основные его участники — Римский-Корсаков, Бородин, Мусоргский и Кюи—считали себя наследниками Глинки, призванными продолжить его дело. Основной целью балакиревского кружка было создание нового музыкального искусства—искусства народного и для народа. Творческие принципы кружка слагались под влиянием идей Герцена, Чернышевского, Добролюбова.

Балакирев был руководителем и вдохновителем этого кружка. Яркая музыкальная одаренность, разносторонние знания, огромная воля и твердость убеждений, исключительная энергия и темперамент подлинного борца за свои идеалы создавали Балакиреву непререкаемый авторитет.

В эти годы Балакирев создал такие замечательные произведения, как «Увертюра на три русские темы», «Испанская увертюра». К 1000-летию России под впечатлением статьи Герцена «Исполин просыпается», напечатанной в «Колоколе», Балакирев написал патриотическую увертюру — «Русь». В этих произведениях был окончательно утвержден русский симфонический стиль, в них сказывались новаторские и прогрессивные тенденции Балакирева, тенденции его кружка.

Важнейшим источником творческого вдохновения композитора была народная песня, которую он изучал в течение всей своей жизни. Он много ездил по России. На Кавказе им записано много народных песен и музыкальных тем, использованных впоследствии в фортепианной фантазии «Исламей» и оркестровой поэме «Тамара». Из путешествий по Волге Балакирев привез записи многих народных песен, обработав которые он составил сборник — «40 русских народных песен».

К концу шестидесятых годов Балакирев достиг полного расцвета во всех областях своей деятельности. Он был полон творческих планов и замыслов, задумал 1-ю симфонию, писал большое количество фортепианных произведений и романсов. Много сил он отдавал общественной и педагогической деятельности, которую считал своим призванием и долгом.

Художественные взгляды Балакирева не находили поддержки в официальных кругах. Народность его музыки, стремление к широкому распространению культуры в народных массах вызывали сопротивление правящих бюрократических кругов. Вопреки общественному мнению и высокой художественной репутации Балакирев был отстранен от должности дирижера Русского музыкального общества, где его заменили малоизвестным иностранным дирижером.

Травля со стороны правящих кругов, долгие годы материальных лишений, экономические затруднения созданной им бесплатной школы, болезнь—все это не могло пройти бесследно для композитора. Балакиреву пришлось отказаться от своих творческих замыслов. Поступив на работу в качестве мелкого чиновника, он на много лет исчез из музыкальной жизни.

В 1889 году композитор возвратился к музыке, но это был уже не тот человек. Он был сломлен и физически, и духовно, и творчески. Он создал несколько произведений, работал над новым сборником народной песни, но уже был не в силах подняться до уровня, достигнутого им ранее. Умер Балакирев 29 мая 1910 года, творческая же смерть композитора наступила гораздо раньше.

Балакирев—жертва царизма, душившего все лучшие, талантливые и прогрессивные силы страны.

Этот замечательный композитор жил в русской музыке в сущности всего десять лет, но отдал он ей всего себя без остатка. Человек огромного дарования, смелой творческой инициативы, светлых мыслей и благородных стремлений, он помогал направлять русскую музыку по пути народности и прогресса.

Произведения М. А. Балакирева вошли в фонд русской музыкальной классики и неизменно исполняются во всех концертных залах страны.

Н. ГРИГОРЬЯНЦ.

Горным комбайнам—широкую дорогу

Как работают комбайны в мае

Десятки комбайнов работают сейчас на шахтах бассейна. Щедрой рукой снабжает советское правительство горняков Кузбасса самой новейшей техникой.

Добиться полного использования этих высокопроизводительных машин, систематически увеличивать добычу угля из комбайновых лав — важнейшая и серьезнейшая обязанность руководителей шахт и начальников комбайновых участков. В феврале—марте отдельные комбайновые бригады добивались неплохих результатов. Задача заключалась в том, чтобы закрепить эти успехи и, изучая и передавая опыт передовиков, добиваться систематического роста добычи угля.

Однако в мае произошло резкое ухудшение работы комбайновых лав, особенно в тресте «Ленинуголь». Анализ работы комбайнов бассейна за 20 дней мая принес неутешительные итоги.

Только три комбайновых лавы (в тресте «Молотовуголь») перевыполняют план.

В лаве № 16 шахты «Капитальная», (нач. участка тов. Бритов, комбайнеры тт. Наплевков, Богданов, Шишкич) за 20 дней мая добыли 5500 тонн угля при плане 4800 тонн.

Комбайном в лаве № 19 шахты «Капитальная» (нач. участка тов. Лысов, комбайнеры тт. Андриенко и Бычков) добыто 4430 тонн при плане 4200.

В лаве № 87 шахты № 4 (нач. участка тов. Золотенин, комбайнер тов. Васильченко) добыли комбайном 2300 тонн при плане 2000.

Однако в тресте «Молотовуголь» многие комбайновые лавы не выполняют своих планов. Особенно отстают участки, где начальниками тт. Шарабарин и Белентьев. На участке тов. Белентьева 12 мая вовсе остановили комбайн, так как запретили подработку верхней пачки.

Не сумели наладить комбайновую добычу и на Шушталепских штольнях. Здесь на комбайнах применяется шарнирный бар, который врезается в кровлю. Применение такого бара в условиях этой лавы не оправдано. Однако жесткий бар до сих пор не готов.

Только отсутствием четкого технического руководства и графика организации добычи, отсутствием систематического контроля за работой каждого комбайна в отдельности можно об'яснить срыв плановой комбайновой добычи на многих лавах треста «Молотовуголь».

Очень плохо работают комбайны в мае на шахтах треста «Ленинуголь». По комбайновой добыче трест задолжал десятки тысяч тонн угля. Начиная с 10 мая, из-за большой аварийности значительно снизилась комбайновая добыча на шахте «Полысаевская». За 20 дней здесь вышло из строя 9 моторов.

На шахте «Журинка-3» в лаве № 37 (начальник участка тов. Ложкин) комбайн работал нормально только четверо суток. В лаве № 33 этого же участка ни одного дня комбайн не давал плановой добычи. Здесь попрежнему допускают крупные аварии и всякие мелкие неполадки, на устранение которых затрачивают порой полторы—две смены.

Плохая работа комбайновой лавы (начальник участка тов. Попов) на шахте «Журинка-4» об'ясняется, главным образом, отсутствием достаточного количества подготовленных машинистов. Это обязывало техническое руководство шахты уделять особое внимание механизированному участку. Однако этого внимания нет. В лаве продолжают держать врубовую машину, не беспокоясь об улучшении работы комбайнов.

Специалисты утверждают, что в лаве № 41 (начальник участка тов. Лашкин) шахты имени Ярославского можно добывать комбайном угля значительно больше плана. Однако и здесь комбайн работает плохо. До последнего времени «на всякий случай» в лаве находилась врубовая машина. Лаву искривили. Кроме того, механизированный участок плохо обеспечивают порожняком.

На шахте имени Кирова в комбайновых лавах не выполняют минимального государственного плана угледобычи. В лаве № 21 все еще продолжают осваивать машину. В лаве № 12 (начальник участка тов. Иванченко) за последние дни стали работать несколько лучше, однако не добились все еще ровной ритмичной добычи угля.

В общем комбайновые лавы шахты имени Кирова за 20 дней недодали тысячи тонн угля.

Все это обязывало техническое руководство треста «Ленинуголь» и комбината «Кемеровуголь» принять решительные меры для улучшения работы комбайнов. Эти меры до сих пор не приняты.

Обязанность работников трестов и комбинатов — немедленно ликвидировать все причины, мешающие комбайнерам давать больше угля. Передовые комбайнеры брали на себя обязательство давать по 8—10 тысяч тонн угля в месяц. Надо создать им все условия для выполнения взятых обязательств, для победы в соревновании с комбайнерами Донбасса.

Многие молодые работницы Кузнецкого металлургического комбината живут в культурных, благоустроенных общежитиях. Девушки общежития № 1 весело проводят часы досуга. Нередко они собираются на веранде своего коттеджа. На снимке: стахановка-наждачница сортопрокатного цеха Клавдия Вагонова аккомпанирует подругам на гитаре.

Снимок Е. Волкова.

Приспособление для оштукатуривания перемычек

НОВОЕ В ПРОТИВОПОЖАРНОЙ ПРОФИЛАКТИКЕ НА ШАХТАХ

В отличие от многих каменноугольных месторождений Советского Союза, Прокопьевско-Киселевский район Кузбасса характеризуется мощными крутопадающими пластами. Большинство пластов склонно к самовозгоранию. Особенно по мощности и склонности к самовозгоранию выделяются пласты Мощный, IV Внутренний и Горелый.

Подземные пожары обычно возникают в выработанном пространстве от самовозгорания угля при окислении его кислородом воздуха. Для предупреждения пожаров на шахтах проводится целый ряд профилактических мероприятий. Но в основном профилактика заключается в изоляции, а затем—заливании выработанного пространства. Эти мероприятия направлены к тому, чтобы уменьшить засасывание туда свежего воздуха.

Изоляция достигается с помощью установки в горных выработках перемычек и оставления профилактических целиков. Строительный материал для перемычек берется самый разнообразный: чурки, тес, кирпич, бетон и т. п. Предварительно в стенках горной выработки, где устанавливается перемычка, делают врубы глубиной от половины до одного метра — в зависимости от прочности боковых пород. Перемычки и места сопряжения их со стенками выработки смазываются глинистым раствором, что делается обычно вручную.

Но ручная штукатурка очень непроизводительна и недоброкачественна, так как при этом трещины плохо заполняются раствором. В результате проникновение воздуха в выработанное пространство в какой-то мере продолжается. Для облегчения ручного труда и улучшения качества штукатурки Восточный научно-исследовательский институт по безопасности работ сконструировал специальное приспособление —так называемую «торкрет-пушку».

Торкрет-пушка представляет из себя небольшой конусообразный резервуар на четырех ножках. Высота всей установки — 88 см, вес — 12,5 килограмма. Дно резервуара имеет 12-градусный уклон. В нижней части резервуара сделано два отверстия. Одно из них предназначено для сопла, а другое—для патрубка. Сопло соединяется со шлангом, а шланг — с компрессором. От патрубка же идет другой шланг, через который выходит цементный раствор.

Торкрет-пушку обслуживают два человека. Один из них производит штукатурку перемычки, а другой приготовляет цементный раствор и загружает резервуар (емкость 20 литров). Раствор готовится из цемента, песка и воды.

Принцип работы приспособления: воздух, подаваемый компрессором под давлением 4—7 атмосфер, проходя через сопло, захватывает с собой раствор и с силой выдувает его через шланг наружу. Остается направить шланг в нужное место, и раствор заполнит все трещины в перемычке и местах сопряжения. Оштукатуривание перемычек торкрет-пушкой более доброкачественно, чем вручную, так как трещины заполняются раствором под давлением.

Производственные испытания ее проводились на шахте имени Ярославского треста «Ленинуголь». Комиссия, состоящая из администрации шахты и сотрудников института, пришла к выводу, что это приспособление с успехом может быть использовано как для оштукатуривания перемычек, так и для побелки и ошланцевания горных выработок.

Торкрет-пушка проста в изготовлении. Ее можно сделать в механической мастерской любой шахты. Применение же ее повышает производительность труда рабочих, обусловливает установку на пожароопасных участках надежных перемычек.

И. АНДРЕЯЩКИН, М. БУЗИКОВ,
научные сотрудники Восточного научно-исследовательского института по безопасности работ.

Сады и парки накануне открытия

Кемерово

В ближайшие дни открывается Кемеровский городской сад. Здесь давно идет подготовка к летнему сезону.

Сейчас заканчивается новая проводка линий электроосвещения и радиофикации. Теперь в саду вместо прежних трех громкоговорителей установлены 7, увеличено число электролампочек.

Трудящиеся Кемерова в нынешнем году увидят в саду новые аллеи и цветочные клумбы, много занимательных аттракционов, хорошо оборудованный спортивный городок.

Для лучшего обслуживания посетителей количество торговых киосков в саду увеличено до десяти, готовы к открытию ресторан на берегу Томи, фотография. Впервые здесь оборудована парикмахерская.

В день открытия летнего сезона в саду начнет работать новый открытый эстрадный театр на тысячи мест. Кроме этого, областное управление кинофикации строит в Кемеровском саду капитальное здание кинотеатра на 400 мест. Кинотеатр откроется в июле.

В своих мероприятиях на предстоящее лето администрация городского сада предусматривает большие народные гулянья, посвященные отдельным темам, как, например, «Город Кемерово в прошлом и будущем», «Россия — родина талантов» и т. д. В эти дни массового отдыха трудящихся в саду будут проводиться соответствующие лекции и беседы, коллективные викторины и другие игры, организовываться иллюстрированные выставки. Ряд вечеров отводится для коллективного отдыха трудящихся крупнейших предприятий областного центра Кузбасса, например, коксохимического и азотнотукового заводов, шахт Кемеровского рудника. Особо широко будут отмечаться в саду День шахтера, День железнодорожника, День физкультурника и другие советские праздники.

В план летней работы сада включены многие лекции на политические, естественно-научные и литературно-музыкальные темы. Областная публичная библиотека открывает в саду филиал своего читального зала. В дневное время этот филиал будет обслуживать школьников.

Специальные мероприятия предусмотрены для детей. Так, в саду будет создана постоянная пионерская дружина, в театре будут устраиваться детские утренники, концерты.

Прокопьевск

Зенковский парк — любимое место отдыха трудящихся города. Он расположен в живописном сосновом бору. Летом в выходные дни здесь отдыхают тысячи горняков, металлистов, шахтостроителей Прокопьевска и металлургов Сталинска. Ежегодно в парке работают водная станция, карусели, качели и другие аттракционы.

В нынешнем году обслуживание трудящихся в парке значительно улучшится. По этому вопросу бюро горкома партии приняло постановление о подготовке к открытию парка. Бюро горкома предложило руководителям предприятий и секретарям партийных организаций оказать помощь коллективу парка.

Силами шахты «Черная гора» к 10 июня должен быть закончен капитальный ремонт мужской и женской купален. Лодочную станцию оборудует шахта имени Молотова. К услугам посетителей предоставляется 25 четырехвесельных лодок.

В этом году в парке будут работать читальный зал, спортивная и танцовальная площадки, стадион. Их оборудуют коллективы шахт имени Калинина, «Маганак», «Зенковские уклоны».

В парке значительно обновляются художественное оформление и наглядная агитация. Здесь будет выставлено 10 различных стендов, большое «Окно ТАСС».

Сталинск

Парк культуры и отдыха металлургов в Сталинске расположен на живописном берегу реки Кондомы, недалеко от ее слияния с Томью. Тысячи трудящихся города отдыхают здесь в выходные дни летом. К их услугам—водная станция, с огромным лодочным парком, плавательный бассейн, пляж, танцовальная площадка, спортивный городок, библиотека, различные аттракционы.

Открытие парка культуры и отдыха в этом году намечается в первой половине июня. Сейчас производится очистка территории парка, разбивка аллей, установка торговых киосков, скамеек, ремонт лодок, восстановление водопровода и фонтана. В плавательном бассейне строится вышка для прыжков, изготавливается 50 новых лодок, строится новая камера для хранения велосипедов, оборудуется площадка для стоянки мотоциклов и автомашин, ремонтируется шоссейная дорога от Соцгорода до парка культуры и отдыха.

В выходные дни 75 процентов всего автобусного парка города будет занято на перевозке трудящихся в парк культуры и отдыха и обратно. Будет работать трамвай.

Кроме парка культуры и отдыха металлургов, в Сталинске уже открыт 21 мая сад Дворца культуры металлургов. Кроме этого, будут открыты сад клуба имени Дзержинского, сад шахтеров на шахте «Редаково-Северная», сквер на шахте имени Димитрова. В Старокузнецке откроется парк строителей «Топольники». Кроме того, на шахтах «Байдаевка» и «Абашево» будут открыты свои парки. Большинство этих садов и парков намечено к открытию 4 июня. Там сейчас строятся летние эстрады, гимнастические городки, летние читальни, танцовальные площадки, киоски для торговли прохладительными напитками, мороженым и разными закусками. В Топольниках, на берегу Томи оборудуется пляж. К шахтерскому саду на шахте «Редаково-Северная» ремонтируются дороги, строится ограда.

Подарки лесорубов

(Отрывок из поэмы «Утро»).

...Да, под землей без крепежа
Не проживешь.
Чтоб уголь на-гора бежал,
Давай крепеж.

Прямые стойки из сосны
Встают в забой.
Они дыхание весны
Несут с собой.

Хоть стойка — выдумка стара,
Как стар забой.
На стойках держится гора
Над головой.

Минутой каждой дорожа,
Беды не ждешь:
В забое вдоволь крепежа,
Хорош крепеж!

Желтеют свечками стволы —
Тайги сыны —
Сосновым запахом смолы
Напоены.

Сюда, где роют горняки
Земную глубь,
Прислал лесины из тайги
Друг — лесоруб.

В сорокаградусный мороз
Он шел, в пургу. —
К весне крепеж рядами рос
На берегу.

Хмельная вешняя река
Издалека
Несла подарки лесника
Для горняка.

По бездорожью, как всегда,
Везли гужом,
Летели вихрем поезда
За крепежом.

Звенела день и ночь пила,
Стучал топор,
Чтоб под землей всегда была
Опора гор.

За уголь беспрерывно бой
Ведет горняк.
Он закрепляет за собой
Свой каждый шаг.

Не закрепился, оплошал —
Добра не жди:
Всеразрушающий обвал
Ждет позади.

Не потому ли с давних пор
Привык шахтер,
Чтоб непременно был остер
Его топор?

Взмахнет и в миг изменит вид
Доски, бревна,
Поставит стойку, тронь — звенит;
Струной — струна!..

А. КОСАРЬ.

Система с закладкой внедряется успешно

КИСЕЛЕВСК. (Корр. «Кузбасса»). На шахте № 3 успешно внедряется система горизонтальных слоев с закладкой выработанного пространства. Большой вклад в освоение системы с закладкой сделали рационализаторы тт. Яровой и Мокрушин и работники КузНИУИ. Они внесли ряд конструктивных изменений в метательную машину, что позволило в два—три раза увеличить ее производительность и обеспечить безаварийную работу.

На днях на шахте приступили к монтажу двух скребковых транспортеров облегченного типа, сконструированных инженерами КузНИУИ. Эти механизмы обладают высокой производительностью, невелики по габаритам и вполне заменяют тяжелые скребковые транспортеры СКР-II, отнимавшие много времени на перестановку.

Передовой участок

В прошлом году на шахте № 10 треста «Молотовуголь» были впервые применены пневматические отбойные молотки. Сейчас горняки хорошо их освоили. Отлично используются отбойные молотки на участке, руководимом тов. Голововым. С начала года здесь добыто около двух эшелонов угля сверх плана. На участке все рабочие выполняют нормы. Производительность труда по сравнению с апрелем намного возросла.

Борясь за выполнение обязательств, горняки дали слово—добыть в мае эшелон угля сверх задания. Свое слово они сдержали досрочно.

Сталевар Василий Устинов

В жизни землепашца бывают полные глубокого удовлетворения минуты, когда, приступая к жатве, он стоит среди тучной, высокой нивы и гордо оглядывает результаты своего напряженного труда, забот и усилий. Такие же радостные минуты испытывает сейчас наша советская индустрия, дождавшаяся поры, когда она начинает собирать богатый урожай от школ ФЗО и ремесленных училищ. По мудрой сталинской мысли созданы были в нашей стране эти школы трудовых резервов. В цехах заводов, в лавах шахт, на строительных площадках все чаще и чаще встречаешь высококвалифицированных, культурных, отлично знающих дело рабочих, которые переняли мастерство не от отцов и дедов, не от мастера, щедро кормившего подзатыльниками, как это бывало в старину, а получили его в результате правильного и заботливого воспитания в ремесленном училище.

Это все растущее пополнение рабочего класса имеет свои отличительные черты и совсем не похоже на тех молодых рабочих, какие вливались в нашу промышленность еще каких-нибудь десять—пятнадцать лет назад.

Сталевар печи № 7 мартеновского цеха № 1 Кузнецкого металлургического комбината Василий Устинов — плоть от плоти того нового пополнения рабочего класса, которое прошло через великую школу советских трудовых резервов.

Нельзя без восхищения смотреть на этого двадцатитрехлетнего парня, с профессиональным румянцем на опаленных огнем щеках, который, словно капитан на мостике океанского корабля, стоит в застекленной кабине пульта управления мартеновской печи и властно правит бушующим морем огня. Здесь варится добротная кузнецкая сталь. Но чувство уважения к труду этого сталевара-комсомольца вырастает еще больше, когда узнаешь, что всего семь—восемь лет назад он помогал старику-чабану пасти колхозных овец в бескрайней Барабинской степи. Детство этого сталевара протекло не среди шумных городских кварталов, а в тиши зеленых лугов, распластавшихся между Обью и Иртышем. И скажи ему кто тогда, что будет он в своей жизни сталеваром, да еще на одной из самых больших и совершенных мартеновских печей во всем мире — маленький пастушок, вероятно, только лихо щелкнул бы своим пастушеским бичом да посмеялся...

Однако чудодейственная советская жизнь зачастую превосходит самые фантастические мечты. Однажды вечером, пригнав в село отару и устроив ее на ночь, Вася Устинов, придя домой, застал там повестку.

Его призывали в ремесленное училище № 31, в город Сталинск.

Это училище готовило сталеваров.

— Я приехал в ремесленное совсем маленьким, потом подрос, стал работать подручным. Но и в цехе я, можно сказать, все еще долго оставался совсем зеленым юношей... — вспоминает сегодня Устинов.

Однако ни главный сталеплавильщик Кузнецкого комбината А. А. Сахаров ни начальник мартеновского цеха № 1 Л. С. Климасенко никак не согласны с этой характеристикой. Устинов был среди тех новичков, утверждают оба инженера, кто сразу же обратил на себя внимание хваткой истинного сталевара. Место первого подручного он завоевал уже через несколько месяцев после своего появления в цехе.

Конечно, формированию его мастерства немало помогло то, что, попав подручным на комсомольско-молодежную печь № 7, он жадно учился у своего сталевара Василия Егоровича Серкова—человека новой школы и убежденного сторонника культурных скоростных плавок. Сначала Устинов заменял Серкова во время отпусков и болезни. Три года назад учитель выдвинут был мастером, и хозяином у печи стал его двадцатилетний ученик. Чего скрывать, немало старых сталеваров только покачивало головами, когда узнали, что печь доверена такому юнцу. Но новый сталевар оправдал столь смелое выдвижение и сразу же зарекомендовал себя с самой лучшей стороны. Василий Устинов проявил способности в понимании сущности происходящих в печи процессов, он умел быть настойчивым и напористым, когда дело касалось своевременной завалки печи и точного соблюдения графика всех операций плавки.

...Устинов ведет плавку, начатую еще предыдущей сменой. И сам сталевар, и оба подручных — Сергей Петров и Николай Романов — легко и быстро делают свое дело. Они почти не разговаривают. Тройка эта так сработалась, что понимает друг друга с одного взгляда.

Три года уже Василий Устинов работает сталеваром, он действует уверенно. Но он продолжает учиться.

— Курс Гаврилова одолеваю. Вот это курс! Самая, можно сказать, мартеновская книга!.. И лекций во Дворце металлургов ни одной не пропускаю, занятия в цехе тоже немало дают: нам теперь начальник смены инженер Рыжевский курс дефосфорации читает — о принудительном удалении шлака. Учусь и у Константина Дмитриевича Гукова, мастера пролета. И у соседей, конечно, ума набираюсь... А справа от меня кто? Лауреат Сталинской премии! Владимир Иванович Косолапов! Работать рядом с таким сталеваром, да не попользоваться? Тут стесняться не приходится. Подзовешь его к печи, попросишь: «Посмотри, Владимир Иванович, не пора ли чугун заливать?» Косолапов у нас не загордился нисколько. Бывает, что и сам к моей печи подходит, секретов про себя он не держит. Без этой подсказки разве смог бы я справиться с такой печью? Да никогда в жизни!..

Молодой сталевар разговаривает с гостем, но внимание его целиком приковано к печи. Три часа уже идет плавка стали «С-10». Час назад закончилась завалка. Чем быстрее заправляется печь, тем больше тепла сохраняется в ней от предыдущей плавки, а значит, быстрее и лучше прогреваются шлаковые материалы. Открывались окна печи, огонь озарял все вокруг, бил в глаза, защищенные синими очками. Гудели паровозы, доставившие к печи составы с чугуном и материалами, надсадно звонил колокол завалочной машины, урчал кран. Все это уже было. И на этом этапе плавки сэкономлено уже немало минут.

— В график, во всяком случае, уложусь. А может и выгадаю часок, — рассуждает вслух Устинов. — Марка мягкая, будь она покрепче, можно бы было пораньше справиться, а тут придется плавку раскислять. И разливать ее надо через промежуточные устройства...

Василий Устинов делает свое дело обстоятельно и с явным удовольствием. Он нажимает кнопки, регулируя поступление газа, он смотрит в гляделку — время ли брать пробу шлака? Управляя процессом плавки, он как бы мысленно проникает внутрь печи. Его действия строго подчинены графику. График можно только опередить. Не выполнить его просто невозможно: в условиях Кузнецкого комбината это вызвало бы дезорганизацию работы всего цеха или даже ряда цехов... Кузнецкие сталеплавильщики давно уже опровергли утверждения американских авторитетов о том, что в мартеновском производстве график невозможен, что каждая плавка якобы имеет свои индивидуальные черты... Василий Устинов — молодой кузнецкий сталевар, но и у него на лице появляется улыбка, когда ему сообщают об этих откровениях заморских «авторитетов».

— У нас, — говорит он, не отрывая глаз от часов, — думают теперь о другом, как сделать так, чтобы график уплотнить, чтобы сжать во времени весь процесс плавки? Как сочетать борьбу за скорость плавки с борьбой за стойкость печи? Это теперь самый интересный вопрос. Раньше у нас все спорили, какой момент плавки самый ответственный? Кипение или раскисление? Теперь всем ясно: все моменты одинаково ответственны. Это что значит? Что надо ломать грани между отдельными периодами плавки и стараться их, где только можно, попросту совмещать. Одно зависит от другого. А раз так — значит можно действовать быстрее и увереннее!..

...Плавка окончена. Все вышло так, как было задумано. Раскислители и руда были подготовлены заранее, на завалке сэкономлено 55 минут, на плавлении — 20, на всех остальных операциях еще 10.

А всего сэкономлено почти полтора часа...

Подручные пошли разделывать сталевыпускное отверстие. Вот сталь течет уже нестерпимо ярким ручьем. Прошел над пролетом громадный кран со свисающими на тросах огромными, цепкими крюками. Наполненные жидкой сталью ковши подхвачены и осторожно двигаются к рядам порожних изложниц. Вот ковши уже выпускают из своих днищ искрящуюся огненную массу...

Каждого истинного сталевара влечет в момент выпуска сваренной им стали сюда, в разливочный пролет. Удовлетворенно бросив взгляд на часы, спешит сюда и Устинов...

Быстро отлюбовавшись выпущенной продукцией, Василий Устинов словно вычеркнул уже из памяти только что оконченную плавку.

— Как на железной дороге работаем—по строгому расписанию! — говорит Василий Устинов.

И тотчас же забывает о собеседнике.

Все его помыслы, все его устремления посвящены теперь новой плавке, новой заправке печи.

График не ждет!

— Теперь ни вы, ни я для него не существуем,—говорит начальник цеха.—Выдерживает парень характер! А твердый характер в сочетании с внешним спокойствием — качество очень важное для нашего дела.

Все виды на хорошего сталевара парень показывает!..

И. АРАЛИЧЕВ.

г. Сталинск.

Из почты „Кузбасса"

По письмам тт. **Николаенко** (Ленинск-Кузнецкий район), **Кочнева** (Киселевский район).

В чужом доме

Года три тому назад понравился школьный домик тов. Тиканову, председателю Протопоповского сельсовета, Ленинск-Кузнецкого района. Крепко понравился, сна лишил.

Выселил т. Тиканов из домика, проживающую там учительницу В. И. Тризна, вселился сам и живет себе в школьной квартире.

С тех пор идет тяжба школы с председателем сельсовета. Для учителей нужны квартиры. Тиканов не спорит — нужны. Школьная квартира занята Тикановым незаконно, надо ее освободить. Тут Тиканов не согласен.

Кто не знает об этой тяжбе? Разбирали ее и районные организации. Но никак здесь не могут принять твердого, принципиального решения. Сердобольные вообще здесь люди. Недавно они вспомнили об учителях и тогда приняли такое решение:

Обязать тов. Тиканова освободить к 1 мая 1950 года для учителей занимаемую им квартиру.

Проходит неделя. Учителя ждут выполнения решения, на глаза районным работникам не показываются. А председатель сельсовета тут как тут. Решение ему не нравится. Сердце у районных работников начинает болеть глядя, как «мучается» тов. Тиканов. И тогда новое решение вопроса:

Нет, не будем освобождать школьную квартиру. Тиканов тоже человек, и ему где-то жить надо...

И живет себе этот человек в чужом доме год за годом, и нет ему дела до школы и учителей, до того, что учителя не имеют квартир.

Беззаконьям в Протопоповском сельсовете пора положить конец. Школьные квартиры должны быть возвращены школе. Не могут этого сделать районные организации, сделают областные.

„Для пользы дела"

Товарищ Журкин, заведующий отделом культпросветработы Киселевского райисполкома, был чрезвычайно озабочен. Предстоял, как он писал в докладной записке в область, очередной разворот культурно-массовой работы на селе, и вдруг такой сюрприз!

Заведующая одним из сельских клубов тов. Гутова без предварительного согласования с начальством поставила его перед фактом: ей в ближайшие дни предстоит декретный отпуск.

Тов. Журкин был взбешен. Тов. Журкин не мог допустить такой вольности.

— Как? В декрет? В такое время? А кто за вас работать будет?

Тов. Гутова не была властна отложить отпуск. Тов. Журкин решил вопрос иначе.

В тот день, когда врачом был подписан больничный лист о предоставлении тов. Гутовой отпуска, Журкин издал приказ:

«Зав. таким-то сельским клубом Гутову для пользы дела с сего числа уволить».

Несколько месяцев тов. Гутова добивалась отмены ни на чем не основанного, нарушающего советское законодательство приказа. Журкин был неумолим.

Гутова обратилась в суд. Народный суд встал на защиту прав советской женщины и решил восстановить ее в должности, с оплатой за вынужденный прогул.

Журкин решением суда недоволен. Но и суд недоволен Журкиным. Советские законы о матери и ребенке нарушать никому не позволено. Суд решил поставить вопрос перед киселевским прокурором о привлечении Журкина к уголовной ответственности.

Журкин не понимает, как это может быть. Ведь он же «для пользы дела» уволил Гутову.

Дело за прокурором Киселевского района. Он «для пользы дела» и раз'яснит тов. Журкину, в чем его преступление и так раз'яснит, чтобы никаким журкиным неповадно было обижать советскую женщину-мать.

Разрешите побеспокоить...

(Председателю артели «Резинщик» Кожвалпромсоюза тов. Назарову)

Качество резиновых сапог, выпускаемых руководимой Вами артелью, стало настолько низким, что мы решили нарушить ваш безмятежный покой и благодушие.

Мы знаем, что по вопросам качества продукции Вы исписали много бумаги, приняли десятки решений. Вы установили целый ряд лиц, ответственных за качество и за порядок приема продукции. Кроме специального браковщика, начальники цехов также получили указание следить за качеством. Казалось бы, после бесчисленных решений положение должно было в корне измениться, а качество значительно улучшиться. Однако основная продукция артели — резиновые сапоги — выпускаются с большим брачком.

Всем известно, что резиновые сапоги нужны не для прогулок по сухому асфальту. Нужны они главным образом тогда, когда дождь льет, когда грязь по колени. Дней таких в нашем городе бывает не мало, сапоги нужны часто. И хочется, чтобы хватило одной пары, хотя бы на лето. Но сапоги, изготовленные в вашей артели, не выдерживают такого срока. Сам вид сапог не внушает доверия. Правда, на подошве отчетливо стоит цифра «2» после слова «сорт». Но и до второго сорта сапогам далеко! Имеют они уродливую форму, изготовляются из недоброкачественного материала. Быстро изнашиваются. В первую очередь отказывается служить подошва, жалуются покупатели ваших сапог, поминают «добрым» словом и Вас и вашу артель.

Вот почему мы и решили Вас побеспокоить, тов. Назаров. Остаемся в полной уверенности, что все зависящие от Вас меры будут приняты, так как в противном случае меры будут приняты к Вам.

МУЗЫКАЛЬНО-ЛИТЕРАТУРНЫЙ ЛЕКТОРИЙ В КЕМЕРОВЕ

По инициативе отдела пропаганды и агитации Кемеровского горкома ВКП(б) в областном центре Кузбасса создается постоянно действующий городской музыкально-литературный лекторий. Он организуется при областном концертно-эстрадном бюро и начнет работать в середине июня.

В работе лектория примут участие лекторы Кемеровского отделения Всесоюзного общества по распространению политических и научных знаний, артисты местных театров и концертно-эстрадного бюро, преподаватели музыкального училища и других учебных заведений.

ПОДГОТОВКА К ВСЕСОЮЗНОМУ СОВЕЩАНИЮ МОЛОДЫХ ПИСАТЕЛЕЙ

ЦК ВЛКСМ и Союз советских писателей СССР решили провести в декабре 1950 года Всесоюзное совещание молодых писателей.

Участники совещания заслушают и обсудят доклады тт. А. А. Фадеева, А. А. Суркова, К. М. Симонова, Е. И. Ковальчик, а также доклад правления ССП Украины о работе с молодыми писателями республики.

В совещании примут участие 200 человек.

Обкомам, крайкомам и ЦК комсомола союзных республик совместно с отделениями ССП СССР предложено отобрать до 1 августа нынешнего года кандидатов для участия во Всесоюзном совещании молодых писателей, а также рекомендовано провести областные, краевые, республиканские творческие конференции молодых писателей.

Издательство «Молодая гвардия» должно будет выпустить к совещанию альманах «Молодая гвардия» № 4, составленный из произведений участников совещания.

Молодые писатели Кузбасса начинают подготовку ко второму областному совещанию, которое состоится в конце июля нынешнего года.

ПЬЕСА ШЕЙНИНА «РОКОВОЕ НАСЛЕДСТВО» НА СЦЕНЕ ШАХТЕРСКОГО КЛУБА

Драматический коллектив клуба Ленинск-Кузнецкой шахты имени 7 ноября поставил пьесу лауреата Сталинской премии Л. Шейнина «Роковое наследство». Премьера спектакля прошла с большим успехом.

Среди лучших исполнителей ролей следует отметить Николая Лешкевича, Ивана Столярова, Василия Бурдина, Таю Ланкину.

Зрители высоко оценили работу своего драматического коллектива.

ВЫИГРЫШИ ПО ЗАЙМАМ

КИСЕЛЕВСК. (Корр. «Кузбасса»). Городской сберегательной кассой за последнее время выплачено много крупных выигрышей по облигациям Второго Государственного займа восстановления и развития народного хозяйства страны и других займов. Только в первой половине мая уже пред'явлено семь облигаций, выигравших по 5 тысяч рублей.

РОЗЫГРЫШ КУБКА КЕМЕРОВА ПО ФУТБОЛУ

Первый тур розыгрыша кубка Кемерова по футболу принес победу: команде химкомбината над футболистами треста «Кемеровотяжстрой» (счет 6:1), динамовцам над второй командой шахты «Пионер» (3:0), спартаковцам над командой азотно-тукового завода (2:1), футболистам спортобщества «Энергия» над командой «Металлурга» (3:0).

Несмотря на дополнительное время, вничью (4:4) закончилась игра первой команды шахты «Пионер» с футболистами техникума трудовых резервов.

Усилить борьбу за мир в США

ЗАСЕДАНИЕ НАЦИОНАЛЬНОГО КОМИТЕТА КОМПАРТИИ США

НЬЮ-ЙОРК, 26 мая. (ТАСС). Газета «Дейли уоркер» сообщает, что на заседании Национального комитета компартии, происходившем 22—23 мая, основное внимание было уделено задаче усиления борьбы за мир. С докладом на заседании выступил секретарь Национального комитета компартии Гэс Холл, который подчеркнул настойчивую необходимость усиления темпов и расширения размаха борьбы за мир в Соединенных Штатах.

Холл заявил, что в настоящее время в Соединенных Штатах широко распространено стремление к миру, но эти чувства еще недостаточно организованы, чтобы остановить тенденцию к войне. Необходимо, сказал он, организовать движение в защиту мира среди всех слоев американского народа и, в особенности, среди рабочих.

Далее Холл отметил, что рабочие других стран обеспокоены тем, что в Соединенных Штатах не предпринимается широких и действенных мер в защиту мира и что поставки вооружения в Западную Европу не встречают в США протестов. Необходимо, продолжал он, организовать по всей стране на предприятиях и в отдельных местностях комитеты защиты мира с тем, чтобы развернуть борьбу за мир. Холл подчеркнул, что движение за мир не может быть устойчивым и смелым при отсутствии прочной базы, которую должен создать рабочий класс. В действенное движение в защиту мира должны включиться рабочие, негритянский народ, широкие массы женщин, молодежи, фермеров, представителей интеллигенции и др. Коммунисты, добавил Холл, в борьбе за мир должны делать упор на развитие широкого движения среди трудящихся масс, но одновременно они должны помогать всем усилиям, направленным к достижению мира.

Холл подчеркнул особую ответственность компартии США как авангарда рабочего класса в крупнейшей империалистической стране, откуда опасность войны угрожает всем народам.

Национальный комитет единодушно одобрил рекомендации Холла об усилении борьбы за мир.

На заседании Национального комитета обсуждался также вопрос о необходимости усиления борьбы против фашистских тенденций в США, борьбы в защиту лидеров компартии и за освобождение генерального секретаря компартии Денниса, за ликвидацию пресловутой комиссии палаты представителей по расследованию антиамериканской деятельности, усиления борьбы в защиту прав негритянского народа.

ЗАБАСТОВКА РАБОЧИХ НА СТРОИТЕЛЬСТВЕ АТОМНОГО ОБ'ЕКТА В США

НЬЮ-ЙОРК, 26 мая. (ТАСС). Как сообщают корреспонденты агентств Ассошиэйтед Пресс и Юнайтед Пресс из Окриджа (штат Теннесси), на строительстве завода по производству урана 235, используемого для производства атомной бомбы, забастовали 700 рабочих — членов профсоюза строительных рабочих (профсоюз входит в Американскую федерацию труда). Строительство выполняется компанией «Мэксон констракшн компани». Рабочие этой компании, бастовавшие в апреле, требовали повышения заработной платы на 30 центов в час. 21 апреля забастовка прекратилась, и конфликт был передан в арбитражную комиссию для обсуждения его с представителями компании и профсоюза. Переговоры не дали никаких результатов до настоящего времени.

24 мая в знак протеста против затянувшихся переговоров о заработной плате рабочие прекратили работу. 25 мая пикеты бастующих рабочих закрыли все входы в «атомный городок» и появились у ворот запретной зоны.

Представитель АФТ Тернер заявил, что забастовка началась без санкции руководства профсоюза, и цинично добавил, что, если рабочим «не нравится их работа, они могут бросить ее».

Ремилитаризация Западной Германии

ПРАГА, 26 мая. (ТАСС). Корреспондент агентства Телепресс передает из Франкфурта-на-Майне, что район Бюдингена в земле Гессен (американская оккупационная зона Германии) будет превращен в центр военного обучения и жители 20 деревень должны будут покинуть свои дома, которые будут переданы американским военным властям. Оккупационные власти готовятся к строительству там казарм, аэропортов и учебных городков.

Точно такая же судьба ожидает 32 сельскохозяйственных поселка в Берле близ Хеста (английская оккупационная зона). Все эти поселки выстроены на месте бывшего гитлеровского аэродрома, который по приказу союзнической контрольной комиссии был «демилитаризован». Английские оккупационные власти, нарушив международные обязательства, вновь отстраивают аэропорт в соответствии с общим планом ремилитаризации Западной Германии.

Коммунистические депутаты в Гессенском ландтаге заявили резкий протест против американских планов ремилитаризации и потребовали, чтобы правительство Гессена приняло соответствующие меры. Однако до сего времени никаких мер не принято.

БЕРЛИН, 26 мая. (ТАСС). Агентство АДН сообщает из Бремена, что в лесу около Люббершдта, расположенного недалеко от Бремена, обучаются саперному делу немецкие наемники. Этот участок леса был конфискован американскими оккупационными властями. Лес изолирован от внешнего мира плотным забором и колючей проволокой. Забор охраняется солдатами, вооруженными автоматическим оружием.

ВОЕННЫЕ ПРИГОТОВЛЕНИЯ АНГЛО-АМЕРИКАНСКИХ ИМПЕРИАЛИСТОВ НА БЛИЖНЕМ ВОСТОКЕ

ВАШИНГТОН, 26 мая. (ТАСС). Выступая на пресс-конференции, Трумэн передал представителям печати декларацию США, Англии и Франции по поводу вооружения ближневосточных государств.

Как явствует из этой декларации, на недавнем лондонском совещании министров иностранных дел США, Англии и Франции был рассмотрен вопрос о поставках арабским странам и государству Израиль оружия и военных материалов. В совместной декларации США, Англии и Франции указывается, что эти страны будут поставлять арабским государствам и Израилю свое оружие и военные материалы.

Декларация изобилует заверениями о стремлении трех западных держав к миру на Ближнем Востоке. Под этими заверениями нетрудно, однако, различить истинный характер действий англо-американского блока, направленных на полное закрепощение и превращение стран Ближнего Востока в форпост подготовляемой империалистами войны.

В АМЕРИКАНСКОМ СЕНАТЕ

ВАШИНГТОН, 26 мая. (ТАСС). Американский сенат 47 голосами против 27 одобрил законопроект о выделении более 3,1 млрд. долларов на так называемую программу оказания «помощи» иностранным государствам в будущем году.

Палата представителей одобрила этот законопроект 23 мая. Этот законопроект, который, очевидно, скоро будет подписан Трумэном, только «разрешает» выделить эти средства. Некоторые наблюдатели считают, что большая группа членов конгресса, возможно, попытается сильно уменьшить предполагаемые ассигнования на «план Маршалла» и другие виды так наз. «помощи» иностранным государствам, когда конгресс будет рассматривать закон, фактически ассигнующий средства, которые в настоящее время лишь «разрешается» выделить.

УСПЕШНОЕ РАЗВИТИЕ ПРОМЫШЛЕННОСТИ В КИТАЙСКОЙ НАРОДНОЙ РЕСПУБЛИКЕ

ПЕКИН, 26 мая. (ТАСС). В Китайской народной республике наблюдается быстрый рост промышленности. Так, например, в апреле производство меди и цинка на Мукденском металлургическом заводе увеличилось в 3 раза по сравнению с ноябрем прошлого года. Себестоимость продукции за это же время снизилась на 50 проц. Мукденский металлургический завод досрочно выполнил план первого полугодия 1950 года к 10 апреля.

Быстро развивается промышленность в Гирине. Количество государственных предприятий с числом рабочих свыше 500 увеличилось в 3 раза.

Значительно возрос выпуск промышленной продукции на предприятиях Ханькоу. Производство электроэнергии, выпуск продукции машиностроительного завода, цементного завода и других государственных предприятий города в марте значительно превысили уровень, существовавший при гоминдановцах. Цементный завод, ежемесячный выпуск продукции которого при гоминдановцах составлял всего лишь 330 тонн цемента, производит сейчас более 4 тыс. тонн цемента в месяц.

КИТАЙСКАЯ ГАЗЕТА О ПОЛОЖЕНИИ В МАЛАЙЕ

ПЕКИН, 26 мая. (ТАСС). Газета «Гуанминьжибао» опубликовала статью своего корреспондента из города Куала Лумпур (Малайя). Автор пишет:

«Скоро исполняется два года с тех пор, как английское правительство начало в Малайе несправедливую, агрессивную, антинародную войну. За последние два года английские империалисты мобилизовали армию и полицию численностью в 130.000 человек. Однако они не смогли подавить национально-освободительную борьбу малайского народа. Силы национально-освободительного движения в Малайе невиданно выросли. Малайская Народно-освободительная армия, насчитывавшая в начале борьбы 9 самостоятельных соединений, увеличилась до 10 соединений. Даже в таких крупных городах, как Куала Лумпур, англичане, опасаясь нападений, которые могут быть совершены в любую минуту, не могут спокойно спать».

ИНДОНЕЗИЙСКИЕ КРЕСТЬЯНЕ ЗАХВАТЫВАЮТ ЗЕМЛИ ИНОСТРАННЫХ КОЛОНИЗАТОРОВ

ГААГА, 26 мая. (ТАСС). По сообщению газет, индонезийские крестьяне в восточной части Суматры захватили более 86.000 га. земли, которая была передана правительством Соединенных Штатов Индонезии иностранным плантаторам.

МАКАРТУР ОСВОБОДИЛ ЕЩЕ ОДНУ ГРУППУ ЯПОНСКИХ ВОЕННЫХ ПРЕСТУПНИКОВ

ШАНХАЙ, 26 мая. (ТАСС). Как передают из Токио, штаб Макартура сообщил, что сегодня были досрочно освобождены шесть японских военных преступников.

Это четвертая группа освобожденных военных преступников после того, как Макартуром была незаконно введена система досрочного освобождения военных преступников.

РОСТ ПРЕСТУПНОСТИ В АНГЛИИ

ЛОНДОН, 26 мая. (ТАСС). Как передает агентство Рейтер, английское министерство внутренних дел опубликовало Белую книгу, в которой говорится о продолжающемся росте преступности в Англии.

Количество преступлений с применением насилия, совершенных подростками в 1949 году, возросло на 476, а количество изнасилований — на 532.

По предварительным данным, число преступлений, зарегистрированных полицией, в 1949 году составило 12.247 по сравнению с 11.780 в 1948 году.

Зам. ответственного редактора А. ЧАРУШНИКОВ.

КИНОТЕАТР «МОСКВА»
С 29 мая — **Большой зал — ГОЛУБЫЕ ДОРОГИ.**
Сеансы: 12, 2, 4, 6, 8, 10 ч.
Малый зал — днем **ЦВЕТНОЙ КИНОСБОРНИК № 1.** (Чудесный колокольчик).
Сеансы: 1, 3 час.
Вечером—**ПОЕЗД ИДЕТ НА ВОСТОК.**
Сеансы: 5, 7, 9 и 10-30.

ОБЛАСТНОЙ ТЕАТР МУЗКОМЕДИИ
Последний раз в сезоне
28 мая днем и вечером — **СОРОЧИНСКАЯ ЯРМАРКА.**
Музыкальная комедия в 3-х действиях, по Гоголю, либретто Юхвида. Музыка А. Рябова.
В спектакле заняты: Адрианов А. М. — засл. арт. УзССР, Анашкин А. В., Андреева Т. В., Бобров А. К., Воробьева Н. И., Коносевич Н. Л. — засл. арт. УзССР, Кулаченко М. Г., Малясова В. С., Юрченко М. Н., Юсфин С. И.
Начало днем в 1 ч., вечером в 8 ч. 30 мин.
Касса с 10 ч. утра.
Анонс: Готовится к постановке **ЧУДЕСНЫЙ КРАЙ.**
Музкомедия в 3 действиях. Музыка А. Рябова, текст Юхвида.

КЛУБ КОКСОХИМЗАВОДА
29 мая — **КОНЦЕРТ**
лауреата Всесоюзного и Международного конкурсов скрипачей Елизаветы ГИЛЕЛЬС.
Партия фортепиано **И. Эпштейн.**
Начало в 10 часов вечера. Билеты от 4 до 10 руб. Касса ежедневно с 3-х до 10 часов вечера.

ТРЕБУЮТСЯ:
Театру музкомедии — **бухгалтер, старший бухгалтер.** Обращаться по телефону 16-33.

Конторе «Главхимсбыт» на постоянную работу — опытный юрисконсульт. Обращаться по адресу: **Кемерово, Предкомбинат, 9-й тупик, контора «Главхимсбыт».**

Обществу мичуринцев-садоводов—рабочие на сезонные работы. Обращаться — г. Кемерово, 1-й Боковой пер., 6.

Кемеровскому облкомбанку срочно —главный бухгалтер. Жилплощадью обеспечивается. Обращаться — **Кемерово, облкомбанк. Телефон № 12-25.**

Международный обзор

НОВОЕ ПРОЯВЛЕНИЕ МИРОЛЮБИВОЙ ПОЛИТИКИ СССР

15 мая Председатель Совета Министров СССР И. В. Сталин, отвечая на просьбу правительства Германской демократической республики, сообщил премьер-министру Отто Гротеволю решение Советского правительства сократить на 50 процентов остающуюся к концу 1950 года сумму репарационных платежей Германии и рассрочить уплату этой оставшейся суммы на 15 лет. Вскоре после этого, 20 мая, было опубликовано сообщение о передаче Советским правительством в собственность германского народа 23 предприятий, которые ранее, на основе решения Потсдамской конференции, составляли собственность Советского Союза. Оба эти акта Советского правительства имеют историческое значение и являются свидетельством того, как неуклонно советская страна проводит в жизнь решения Потсдамской конференции, предусматривающие преобразование Германии в миролюбивое, демократическое и независимое государство.

Американские претенденты на мировое господство и их английские и французские прислужники, как известно, грубо нарушили Потсдамские решения и осуществили раскол германского государства. Они превращают Западную Германию в заповедник фашизма и реваншизма, в плацдарм для новой антисоветской войны. Против этого политического курса выступают демократические силы немецкого народа, создавшие в прошлом году Германскую демократическую республику.

Правительство Германской демократической республики полностью признало решения Потсдамской конференции и предусмотренные в них обязательства Германии о возмещении ущерба странам, пострадавшим от гитлеровской агрессии. Переход основных средств производства республики в общенародную собственность, развитие народного хозяйства на плановых началах, осуществление земельной реформы и привлечение широких масс к государственному управлению создали благоприятные условия для выполнения этих решений.

Двухлетний народнохозяйственный план Германской демократической республики, составленный на 1949—1950 гг., успешно выполняется. В 1950 году предусмотрен новый рост промышленного производства на 21 процент.

Крупных успехов добилось сельское хозяйство республики. В результате земельной реформы землю получили 530 тысяч крестьянских хозяйств, или почти 2 млн. человек. Посевная площадь уже в 1949 году возросла по сравнению с 1948 годом на 160 тыс. гектаров.

Общий под'ем экономики, сопровождающийся укреплением финансовой системы, позволил полностью ликвидировать в Германской демократической республике безработицу и создал предпосылки для под'ема благосостояния народных масс.

Добросовестно и регулярно выполняла и выполняет Германская демократическая республика свои репарационные обязательства, определенные в соответствии с требованиями Советского Союза на Ялтинской и Потсдамской конференциях великих держав в 10 миллиардов долларов. Все это и обусловило великодушные акты Советского правительства, помогающие как демократическим силам Германии, так и делу упрочения международного мира и сотрудничества между народами.

Отвечая на приветствие премьер-министра Германской демократической республики Отто Гротеволя по случаю пятой годовщины освобождения немецкого народа от тирании фашизма, товарищ И. В. Сталин писал: «Уверен, что дружественные отношения между Германской Демократической Республикой и Советским Союзом будут и дальше успешно развиваться на благо наших народов и в интересах мира и сотрудничества между всеми миролюбивыми странами».

Пропагандистский аппарат империалистического лагеря сочиняет всевозможные небылицы, пытаясь очернить и опорочить дружественную и миролюбивую политику Советского Союза в отношении Германской демократической республики. Англо-американские империалисты из кожи лезут, чтобы оправдать свой грабеж западных зон Германии, возрождение там фашизма и превращение Западной Германии в очаг и плацдарм новой войны. Но уловки поджигателей войны шиты белыми нитками.

Берлинская газета «Дер морген», являющаяся органом Германской либерально-демократической партии, комментируя советские мероприятия в отношении Германской демократической республики, подчеркивает, что они знаменуют «историческое событие, величину и значение которого с благодарностью признают все прогрессивные и миролюбивые люди».

Политика Советского Союза в отношении Германии подчинена интересам упрочения мира в Европе. Это понимают все более широкие круги честных и дальновидных людей.

К ИТОГАМ СОВЕЩАНИЙ СТРАН — УЧАСТНИЦ АГРЕССИВНОГО СЕВЕРО-АТЛАНТИЧЕСКОГО ПАКТА

В середине мая состоялся ряд встреч представителей правительств стран—участниц агрессивного Северо-атлантического пакта. Начались эти встречи парижскими переговорами между государственным секретарем США Ачесоном и французским министром иностранных дел Шуманом и завершились сессией так называемого «совета Северо-атлантического союза», на которой присутствовали представители 12 государств, входящих в этот агрессивный союз.

Все эти встречи происходили, как констатирует зарубежная печать, «за закрытыми дверьми». Но общественности стал известен ряд материалов, позволяющих судить как о целях парижских и лондонских переговоров, так и об их итогах.

Прежде всего, обращают на себя внимание официальные сообщения о том, что принятые на лондонском совещании представителей 12 стран решения направлены «в сторону реализации фактических целей Северо-атлантического договора».

В заявлении Министерства Иностранных Дел СССР о Северо-атлантическом пакте, опубликованном еще в январе 1949 года, указывается, что цели Северо-атлантического договора заключаются в том, «чтобы правящие круги США и Великобритании забрали в свои руки вожжи в отношении как можно большего количества государств, лишив их возможности проведения самостоятельной национальной внешней и внутренней политики и использовав эти государства в качестве подсобного средства в осуществлении своих агрессивных планов, направленных на установление англо-американского мирового господства».

Отсюда явствует, что основная задача лондонского совещания 12 стран поскольку оно занималось «реализацией фактических целей Северо-атлантического договора», состояла в подготовке условий для установления мирового господства США. Судя по официальным коммюнике, в стремлении решить эту основную задачу участники парижских и лондонских встреч, действуя под диктовку государственного секретаря США Ачесона, шли тремя путями: разрабатывали экономические, военно-стратегические и организационные предпосылки для осуществления планов американских империалистов.

В области экономических предпосылок был выдвинут проект об'единения под общим руководством США сталелитейной и угольной промышленности Западной Германии и Франции.

В результате обсуждения военно-стратегических проблем, судя по всему, принято несколько решений. Во-первых, было прямо указано на «необходимость» создания «коллективных вооруженных сил» стран Северо-атлантического пакта. Во-вторых, решено, что каждая из этих стран должна увеличить ассигнования на военные расходы, на милитаризацию. В-третьих, определялись пути «координации» руководства вооруженными силами всех стран Северо-атлантического пакта и «распределением между ними функций». Нетрудно понять, что все эти решения преследуют одну цель — создание в Западной Европе такой военной организации, которой бы целиком и полностью распоряжался американский генеральный штаб.

В качестве одной из организационных предпосылок для осуществления империалистических планов США было принято решение о создании в системе агрессивного Северо-атлантического блока нового органа, который занимался бы координацией всех экономических, военных и политических вопросов. Само собою разумеется, было предусмотрено, что такой орган будут возглавлять все те же Соединенные Штаты Америки. Кроме того, были приняты меры для включения Западной Германии в так называемый «Европейский совет», являющийся, как известно, преддверием агрессивного Северо-атлантического блока.

Переговоры обострили внутреннюю борьбу и противоречия в лагере англо-американского блока, особенно по вопросу о плане Шумана. «Наши партнеры, — писала английская газета «Пипл», — сговариваются против нас».

В то же время эти переговоры, как указывается в резолюции политбюро Французской компартии, явились «новым этапом подготовки агрессивной антисоветской войны».

Учитывая это, сторонники мира, все прогрессивные силы земного шара с каждым днем усиливают борьбу против поджигателей войны и их человеконенавистнических планов. Миролюбивое человечество мобилизует свои силы, чтобы сорвать подлые замыслы врагов мира, демократии и прогресса, возглавляемых заокеанскими претендентами на мировое господство.

П. РЫСАКОВ.

Адрес редакции: г. Кемерово, ул. Сталина, № 66. Телефоны: отв. редактора — 2-24; зам. редактора — 4-85; отв. секретаря — 2-53; отделов: партийного и пропаганды — 8-63; промышленности и транспорта — 2-37; угольного и культурно-бытового — 15-36; сельскохозяйственного — 4-57; внутренней информации — 2-37, писем трудящихся — 11-52; прием информаций — 17-28; об'явлений — 14-21; бухгалтерии — 1-21; директора типографии — 3-96.

ОП00196. г. Кемерово, типография газеты «Кузбасс». Тираж 100.000. Заказ № 1126.