Пролетарии всех стран, соединяйтесь!

Кузбасс

Орган Кемеровского обкома и горкома ВКП(б) и областного Совета депутатов трудящихся.

№ 118 (6875). | ВОСКРЕСЕНЬЕ, 21 МАЯ 1950 года. | Цена 20 коп.

СЕГОДНЯ В НОМЕРЕ:

1 СТРАНИЦА

Передовая — Множить успехи социалистического соревнования.

В облпрофсовете.

Полевые работы вести комплексно, не допускать разрыва между пахотой и севом. Дневник полевых работ. Закончили сев яровых. **А. Алексеева** — Низка трудовая дисциплина.

День нашей Родины.

2 СТРАНИЦА

Партийная жизнь. **С. Стома** — Повседневно заботиться о воспитании молодых коммунистов. **Л. Мищенко** — Итоговые занятия под угрозой срыва.

Письма о партийной работе на угольном участке. **Я. Северный** — Руководство соревнованием.

По страницам газет Кузбасса.

3 СТРАНИЦА

Наращивать темпы комбайновой добычи.

Использовать механизмы на полную мощность.

Библиография. **П. Мануйлов** — «Свет над землей».

Трудящиеся Кузбасса встречают лето. **В. Галдаев** — Наш город будет зеленым. **В. Кузлецов** — Пора восстановить водную станцию. **Л. Меерсон** — Накануне закрытия сезона в областном драматическом театре. Первые дни спортивного лета.

4 СТРАНИЦА

Растет и ширится фронт борцов за мир!

Д. Бочаров — Международный обзор.

От'езд из Москвы г. Трюгве Ли.

Пленум ЦК Румынской рабочей партии.

Турнир сильнейших шахматистов мира.

Множить успехи социалистического соревнования

Велики успехи советских людей в деле досрочного выполнения плана послевоенной сталинской пятилетки. Тысячи коллективов заводов и шахт во всех уголках нашей необ'ятной Родины давно уже завершили свои пятилетние задания и дают дополнительную продукцию во славу нашей любимой Отчизны. Уже к концу 1949 года среднемесячный выпуск валовой продукции нашей промышленности превзошел уровень предвоенного 1940 года на 53 процента; превзойден довоенный валовой урожай зерновых и ряда технических культур. Неуклонно растет благосостояние трудящихся.

Во все эти успехи вложен труд и рабочих, колхозников, интеллигенции Кузбасса — крупнейшего индустриального центра нашей страны.

Шахтеры комбинатов «Кузбассуголь» и «Кемеровуголь», металлурги Кузнецкого металлургического завода, горняки Таштагольского рудника, работники кемеровских заводов: азотно-тукового, электромеханического и многих других предприятий области досрочно выполнили четырехмесячную программу.

Основа производственных достижений трудящихся нашей страны — патриотическое сознание ими своего долга перед социалистической Родиной. Рабочий, колхозник, интеллигент Советского государства знают, что труд их — труд на свое государство, на себя, что их труд в забое, в цехе, на колхозном поле, в советском учреждении укрепляет могущество Родины, укрепляет лагерь свободы, демократии и социализма. Такого сознания патриотического долга перед родиной никогда не было, нет и не может быть у трудящихся капиталистических стран, жесточайше эксплуатируемых банкирами, капиталистами, помещиками, ростовщиками, кулаками.

Патриотическое сознание своего долга перед Родиной особо ярко проявляется во всенародном социалистическом соревновании. Зародившись с первых дней советской власти, оно стало одной из движущих сил развития нового социалистического общества. Оно произвело коренной переворот во взглядах советских людей на труд. Из зазорного и тяжелого бремени, каким труд был раньше в царской России и каким он является сейчас в капиталистических странах, он стал у нас, в стране социализма, делом чести, доблести и геройства. Социалистическое соревнование воспитывает стремление к коллективному труду, укрепляет и развивает содружество рабочих и инженеров, постоянно вносит новое в борьбу за досрочное выполнение заданий государства, выявляет и приводит в движение все новые внутренние резервы промышленности, транспорта и сельского хозяйства.

Социалистическое соревнование является одним из самых важных фактов нашего строительства. Оно будит творческую инициативу масс, поднимая из недр народа новые таланты. Активные участники социалистического соревнования, ломая устаревшие нормы, откидывая прочь несовершенные технологические процессы производства, организацию труда, двигают вперед технический прогресс. Будучи по природе своей чуждым всякой косности, застою мысли, самоуспокоению, всякого рода бюрократизму, социалистическое соревнование является могучим средством развития самокритики снизу, самокритики масс, является постоянным методом вовлечения в социалистическое строительство всех трудящихся, методом коммунистического строительства социализма.

Ряды передовиков соревнования множатся с каждым днем. Социалистическое соревнование за досрочное выполнение плана 1950 года выдвинуло многих новаторов производства, показавших образцы социалистического отношения к труду, добившихся значительного перевыполнения производственных норм, внесших новшества в технологию производства, в борьбу за экономию материалов, сырья, энергии.

Мастер Кузнецкого машиностроительного завода тов. Хвостов в своей смене организовал работу без контролеров ОТК. Путем личного последовательного контроля за изготовлением деталей, он добился значительного снижения брака. Мастер Кемеровского химико-фармацевтического завода тов. Колбасов в десятки раз ускорил процесс в автоклавах. Герой Социалистического Труда, бригадир тракторной бригады Судженской МТС тов. Жалдыба стал инициатором соревнования за высокопроизводительное использование машинно-тракторного парка и комплексную экономию горючего. Тысячи рабочих и инженерно-технических работников горячо поддержали почин московской стахановки Лидии Корабельниковой и за счет сэкономленных материалов и сырья дают стране значительное количество дополнительной продукции.

В предмайские дни горняки Кузбасса обратились с письмом к вождю советского народа товарищу Сталину. Продолжив свое соревнование с горняками Донбасса, шахтеры Кузнецкого бассейна обязались перевыполнить годовой план добычи угля, снизить его себестоимость, досрочно завершить план производственного и культурно-бытового строительства, дать государству 10 миллионов сверхплановых накоплений. Сейчас горняки Кузбасса упорно работают над выполнением своих обязательств.

Долг партийных организаций — оказывать постоянное внимание и поддержку всему новому, прогрессивному, что вносит в жизнь социалистическое соревнование, борьба трудящихся за досрочное завершение послевоенной пятилетки. Необходимо со всей большевистской настойчивостью устранять недостатки в производстве, все то, что мешает росту производительности труда, внедрению новаторских предложений, ускорению технологических процессов, повышению качества продукции, экономии материалов и энергии.

Но некоторые партийные организации все еще не уделяют этим важнейшим вопросам внимания, мирятся с крупнейшими недостатками в производственной жизни коллективов.

Крепильщик второго участка шахты «Журинка-4» треста «Ленинуголь» тов. Бородин в письме в редакцию сообщает о том, что из-за плохой организации труда, перебоев в снабжении крепежным лесом, из-за невнимательного отношения администрации к бытовым запросам рабочих понижается производительность труда, и шахта в текущем году не выполняет производственного плана, недоданы государству тысячи тонн угля. Партийная организация шахты не приняла действенных мер к ликвидации отставания, к созданию на шахте необходимых условий для высокопроизводительного труда горняков.

Трест «Кагановичуголь» в мае не выполняет плана добычи угля, особенно плохо работают шахты № 1-2, № 5, имени Вахрушева. Руководители треста (управляющий тов. Дмитриев), начальники шахт тт. Нестеров, Гутов, Гуляев не обеспечили горнякам очистного фронта, а партийные организации своевременно не вскрыли и не устранили этого серьезнейшего упущения в организации добычи угля. На шахтах треста «Кагановичуголь» все еще много организационных неувязок между различными отделами и цехами, что также снижает добычу, препятствует шахтерам досрочно выполнить обязательства.

Множить успехи социалистического соревнования — это значит постоянно, изо дня в день, глубоко вникать в производство, изучать его, уметь предвидеть, какие требования оно пред'явит для своего развития. Множить успехи социалистического соревнования — это значит также постоянно поддерживать новаторов производства, широко распространять опыт передовиков. Товарищ Сталин учит: «...одни работают плохо, другие хорошо, третьи лучше,—**догоняй лучших и добейся общего под'ема**».

Труженики Кузбасса! Развертывайте шире социалистическое соревнование за досрочное выполнение сталинской послевоенной пятилетки, добивайтесь новых успехов. Дадим Родине тысячи тонн продукции сверх плана!

В облпрофсовете

КРАСНЫЕ ЗНАМЕНА — ПЕРЕДОВЫМ ПРЕДПРИЯТИЯМ

Президиум областного совета профсоюзов подвел итоги социалистического соревнования за апрель. Переходящее красное знамя областного комитета ВКП(б) и областного Совета депутатов трудящихся присуждено: **Коллективу рабочих, инженеров, техников и служащих треста «Сталинуголь»** комбината «Кузбассуголь», перевыполнившему план добычи угля и подготовительных работ, выполнившему план по производительности труда на 101,3 процента и давшему зольность угля ниже стандарта. Знамя передается из треста «Анжероуголь»;

Коллективу рабочих, инженеров, техников и служащих Таштагольского рудника, перевыполнившему в апреле план по добыче руды и по горнопроходческим работам, выполнившему план по производительности труда на 107 процентов, снизившему себестоимость на 2,7 процента и улучшившему качество руды. Знамя передается от Кемеровского коксохимического завода.

Переходящее красное знамя обкома ВКП(б) и областного Совета депутатов трудящихся оставлено **коллективу треста «Прокопьевскшахтострой»**, выполнившему в апреле план строительно-монтажных работ на 100,5 проц., план жилищного строительства—на 100 процентов, перевыполнившему план прохождения горных выработок.

Переходящее красное знамя облпрофсовета и областного управления легкой промышленности оставлено **коллективу швейной мастерской № 1** г. Кемерово, выполнившему в апреле план на 165,4 процента по всему ассортименту и давшему хорошее качество работ.

Президиум облпрофсовета отметил хорошую работу в апреле 1950 г. коллективов: треста «Анжероуголь», Кемеровского ордена Ленина коксохимического завода, Новокузнецкого отделения Томской железной дороги, Мазульского рудника Кузнецкого металлургического комбината, **швейной фабрики № 7 г. Кемерово.**

Полевые работы вести комплексно, не допускать разрыва между пахотой и севом

Колхоз «Школьный путь», Ленинск-Кузнецкого района, закончил сев зерновых культур. Колхозники и колхозницы Кузбасса! Равняйтесь на передовиков весеннего сева, боритесь за быстрое и высококачественное проведение полевых работ!

21 МАЯ

ДНЕВНИК ПОЛЕВЫХ РАБОТ

Борьба за получение высокого урожая зерновых культур, овощей и картофеля требует быстрого и комплексного проведения всех полевых работ. Для получения высокого урожая сейчас одинаково важно посеять зерновые культуры, посадить картофель, подкормить и прополоть озимые. Отставание любого из этих звеньев в большом сложном агротехническом комплексе полевых работ ведет к снижению урожая.

Правильно поступают колхозы им. Буденного, Промышленовского района, «Искра», Анжеро-Судженского района, и многие другие, где полевые работы ведутся комплексно: проводится лущение стерни, культивация, боронятся пары и зябь, полным ходом идет сев зерновых, посадка картофеля, подкормка и боронование озимых. Здесь полностью используются машинная техника и все колхозные средства производства.

Однако многие колхозы в проведении полевых работ все еще придерживаются вредной и давно осужденной практики очередности. В колхозе «Заветы Ленина», Кемеровского района, не начинают посадку картофеля только под тем предлогом, что не закончен еще сев пшеницы. А ведь в колхозе имеются и силы и средства вести эти работы одновременно, не ставя их в зависимость одна от другой.

В ряде районов области образовался большой разрыв между пахотой и севом. В Кемеровском районе более 10 тысяч гектаров вспаханной земли лежит незасеянной. Такой же разрыв между пахотой и севом имеется в колхозах Прокопьевского и Киселевского районов. Отставание сева от пахоты — результат очередности в работе.

Сигналы из колхозов, полеводческих и тракторных бригад показывают, что некоторые руководители МТС и колхозов плохой организацией труда затянули полевые работы и теперь пытаются наверстать упущенное время за счет снижения качества сева, нарушения агротехники. В колхозе им. Куйбышева, Кемеровского района, председатель тов. Карченкин отказывается производить сев пшеницы перекрестным способом. Во многих колхозах Топкинского и Яшкинского районов не проводят лущение стерни, не подкармливают озимые.

Нарушения агротехники, понижение качества полевых работ не могут быть допустимы. Чтобы получить богатый урожай, надо точно и неуклонно выполнять все требования мичуринской агрономической науки. Особенно необходимо об'явить борьбу очередности в проведении полевых работ и бракодельству. Только комплексное проведение полевых работ, использование всей техники МТС и колхозов позволят быстро и высококачественно завершить весенний сев и заложить основы 130-пудового урожая.

Низка трудовая дисциплина

Для проведения весеннего сева в сжатые сроки и с высоким качеством необходимо умелое использование машинно-тракторного парка. Однако не везде еще правильно понимают это. Например, бригада тов. Стрельникова Ижморской МТС, работающая в колхозе имени Калинина, до сих пор не приступила вплотную к полевым работам. Здесь наблюдаются простои машин по вине трактористов. Тракторы используются не на полную мощность.

Так тракторист т. Панкин, работая в ночную смену на машине «ХТЗ» № 41, заборонил 2 гектара озимых и закультивировал два гектара. За смену он перерасходовал 42 килограмма горючего. На работу тов. Панкин опаздывает. Машина часами стоит, а бригадир т. Стрельников мирится с этим и мер никаких не принимает.

Слабая трудовая дисциплина сказывается отрицательно на производительности труда бригады. Трактористы и вместе с ними прицепщики не выполняют своих норм.

Колхоз имени Калинина с севом отстает. Колхозники недовольны плохой работой тракторной бригады и тем, что директор Ижморской МТС не контролирует работу трактористов.

А. АЛЕКСЕЕВА.

Бригада сеяльщиков колхоза «Первые всходы», Комиссаровского сельсовета, Кемеровского района, на тракторе «Универсал» засевает в день до 22 гектаров пшеницы.

На снимке: молодой тракторист комсомолец Нелюбин Петр Иванович и сеяльщики Родыгин Н. А. и Гулевич Я. С.

Снимок И. Прудникова.

Закончили сев яровых

ЛЕНИНСК-КУЗНЕЦКИЙ. 19 мая. (По телефону). Колхозники сельхозартели «Школьный путь» (председатель тов. Шариков, секретарь первичной парторганизации тов. Агеев) первыми в районе закончили сев зерновых культур.

Высокой выработки добились механизаторы тракторной бригады тов. Колотилина из Худяшевской МТС. Они систематически перевыполняли сменные нормы выработки, давали отличное качество полевых работ.

Колхоз «Школьный путь» ведет посадку картофеля.

Высокие показатели

Тракторная бригада тов. Кощаева из Тисульской МТС перешла на работу по часовому графику. Это помогло механизаторам добиться высоких показателей на весеннем севе.

Молодой тракторист тов. Путятин, работая на «ЧТЗ», ежедневно выполняет задание на 115 — 120 процентов. 17 мая тов. Путятин вспахал за смену 12,7 гектара вместо 8,5 гектара.

В тот же день тракторист тов. Иванов выполнил норму выработки на пахоте на 196 процентов. Он каждый час пахал больше чем по одному гектару.

Успешно применяют почасовой график на весеннем севе трактористы Иванов Николай и Брюханов Геннадий. Первый из них засевает на колесном тракторе до 23 гектаров яровых, а второй культивирует на тракторе «АТЗ-НАТИ» до 50 гектаров.

Вместе с высокой выработкой трактористы уделяют большое внимание качеству полевых работ и бережному расходованию топлива. Сев зерновых они проводят только по хорошо обработанной почве.

А. САВОСЬКИН,
участковый агроном Тисульской МТС.

АГИТБРИГАДА ШКОЛЬНИКОВ НА ВЕСЕННЕМ СЕВЕ

Комсомольцы Колмогоровской школы, Яшкинского района, оказывают помощь колхозу имени Сталина в проведении агитационно-массовой работы среди колхозников и трактористов на весеннем севе. Для полевого стана написаны лозунги, выпускаются «боевые листки» и стенгазеты. Во время обеденных перерывов комсомольцы проводят беседы и читки газет.

Комсомольцы и пионеры школы подготовили несколько пьес, участники хорового кружка разучили ряд песен для колхозников, участники литературного кружка — отрывки из рассказов.

На днях силами учащихся на полевом стане дан концерт и поставлена пьеса. Колхозники тепло принимали школьников.

День нашей Родины

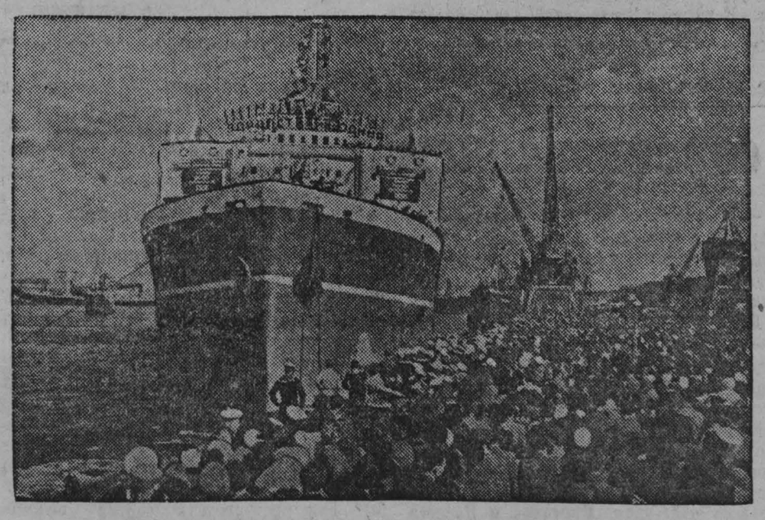

Одесса. После успешного завершения промыслового сезона в Антарктике на родину возвратилась советская китобойная флотилия «Слава». Четвертый рейс проведен с отличными результатами. Выработано жира на 40 процентов больше, чем в предыдущем рейсе, и почти в три раза больше, чем в первом. Производственный план выполнен на 129,9 процента.

Отважных советских китобоев встречали в Одесском порту более 10 тысяч трудящихся города-героя.

На снимке: флагман флотилии китобойная база «Слава» подходит к причалу Одесского порта. Снимок А. Фатеева. (Фотохроника ТАСС).

Подготовка к окончанию учебного года в сети партпросвещения

АСТРАХАНЬ. (ТАСС). Здесь состоялось городское собрание партийного актива, обсудившее вопрос о подготовке к окончанию учебного года в сети партийного просвещения.

Докладчик—секретарь горкома партии тов. Основин рассказал, что в городе работают более 500 политшкол и кружков по изучению истории ВКП(б), вечерний университет марксизма-ленинизма. Учебой охвачены тысячи коммунистов. Сейчас во всех парторганизациях началась подготовка к проведению итоговых занятий.

СТАЛИНО. (ТАСС). Партийный кабинет горкома КП(б)У провел семинар консультантов, на котором обсужден вопрос об организации итоговых теоретических собеседований с самостоятельно изучающими историю и теорию большевистской партии. В Куйбышевском, Петровском и Буденновском районах города состоялись собрания коммунистов, самостоятельно изучающих марксистско-ленинскую теорию.

Азербайджанские мастера ковроткачества

БАКУ. (ТАСС). Десятки тысяч москвичей и бакинцев осматривали ковер, вытканный азербайджанскими мастерами к семидесятилетию И. В. Сталина. За создание этого уникального ковра группа художников и ковроткачей республики удостоена Сталинской премии. Сейчас лауреаты работают над дальнейшим совершенствованием нового в ковроделии искусства — художественного портрета.

Лучшие мастерицы закончили новую работу — ковровые портреты В. И. Ленина и И. В. Сталина.

Старейший мастер — лауреат Сталинской премии Джебраил Ахмедов разработал технологию производства двусторонних художественных ковров. На каждой из сторон ткется самостоятельный рисунок. Мастерицы изготовили первый двусторонний художественный ковер.

Шахтер-композитор

СТАЛИНО. (ТАСС). «Тот, кто день и ночь в забое», «О девушке-горнячке», «Первый друг», «Сталинские соколы»—так называются новые песни, которые включили в свой репертуар хоровые кружки шахт Рутченково и Петровки. Автор этих песен—старый шахтер Павел Степанович Дмитриев-Кабанов.

Интересна биография композитора-самоучки. Потомственный донецкий горняк, он 23 года проработал на шахте № 29 имени Сталина. С детства он увлекался музыкой, играл на баяне и других народных инструментах, а в свободное время изучал музыкальную литературу, осваивал нотную грамоту и основы композиции.

В 1947 году с произведениями Дмитриева-Кабанова ознакомились в Московской консерватории. Вскоре несколько песен забойщика были исполнены по радио хором Всесоюзного радиокомитета.

Сейчас талантливый самоучка работает в горнопромышленной школе № 16 и продолжает создавать новые произведения о родном Донбассе. Более десяти его песен уже приняты для исполнения.

Аппарат, управляющий работой станков

МОСКВА. (ТАСС). Старший научный сотрудник станкоинструментального института имени Сталина Л. М. Кауфман изобрел аппарат, автоматически управляющий работой металлорежущих станков «АК-3». Этот механизм позволяет автоматически обрабатывать на токарных станках многоступенчатые цилиндрические детали с точностью до 0,06 миллиметра по диаметру и длине (независимо от размеров). По окончании обработки станок сам останавливается, резец возвращается в исходное положение.

К серийному производству новых аппаратов приступил экспериментальный завод. Ими будут оснащаться токарные станки «ДИП-200» и «16-16».

По Военно-грузинской дороге

ДЗАУДЖИКАУ. (ТАСС). После зимнего перерыва, почти на две недели раньше прошлогоднего, открылась для туристов Военно-грузинская дорога, связывающая столицу Северной Осетии Дзауджикау с Грузией. По этой магистрали проходит один из лучших туристских маршрутов.

Ежедневно от Дзауджикау до Тбилиси и обратно по Военно-грузинской дороге будут курсировать многоместные автобусы.

ВЕЧЕРА ЗАРИСОВОК ЛЕНИНГРАДСКИХ ХУДОЖНИКОВ

ЛЕНИНГРАД. (ТАСС). 17 мая в ленинградском Союзе советских художников состоялся вечер, на котором большой группе художников позировал для портретного рисунка действительный член Академии архитектуры А. С. Никольский. Такие вечера портретных зарисовок проводятся каждую среду. В гости к художникам приходят ученые, писатели, композиторы, артисты. Зарисовки одновременно выполняют 40—50 художников.

ПАРТИЙНАЯ ЖИЗНЬ

Повседневно заботиться о воспитании молодых коммунистов

В ряды большевистской партии вступают лучшие люди советской деревни. Это — передовые колхозники, бригадиры тракторных и полеводческих бригад, механики, руководители колхозов, животноводы, зоотехники, агрономы и другие специалисты сельского хозяйства. Перед райкомом партии и парторганизациями стоят серьезные задачи в деле воспитания молодых коммунистов.

После критики, развернувшейся на районной партийной конференции, мы перестроили свою работу по воспитанию молодых коммунистов. Среди них сейчас почти нет таких, которые бы не повышали своих знаний или не занимали авангардной роли на производстве. Всего в партийной организации района насчитывается свыше трехсот кандидатов и молодых членов партии. Все они являются передовиками в колхозном производстве, принимают участие в партийной и общественной жизни.

Этого мы добились путем широкого вовлечения молодых коммунистов во внутрипартийную и политическую работу. 80 вновь принятых в члены партии работают агитаторами среди населения. Свыше 20 молодых коммунистов руководят комсомольскими, профсоюзными и другими общественными организациями. Все остальные товарищи имеют партийные поручения.

Например, кандидат партии, знатная телятница колхоза «Сталь» тов. Погарелко проводит агитационную работу среди работников животноводческой фермы; молодой коммунист Сергей Уюсов часто выступает с докладами перед рабочими совхоза. Массово-политическую работу проводят молодые коммунисты колхоза «Двухвыселковый» тт. Долбня и Кузьмин. Они активно участвуют в деятельности редколлегии стенной газеты, ежедневно беседуют с колхозниками, читают им газеты.

Большую роль в усилении активности молодых коммунистов сыграло повышение их идейно-политического уровня. Райком партии и секретари первичных парторганизаций так построили свою работу, что все принятые в партию активно занимаются в сети партийного просвещения.

Первичные партийные организации и работники райкома ВКП(б) стали более часто проводить индивидуальные беседы и кустовые совещания с кандидатами партии, привлекать принятых в партию к подготовке и проведению партийных собраний, к составлению резолюций по вопросам повестки дня, к проверке выполнения решений. При этом соблюдается диференцированный подход к людям, строгий учет знаний, способностей и стремлений каждого товарища.

Примером заботливого и внимательного отношения к воспитанию молодых коммунистов может служить первичная партийная организация колхоза «Двухвыселковый». Здесь все коммунисты имеют партийные поручения. Секретарь парторганизации тов. Тимофеева систематически проверяет выполнение поручений, помогает товарищам в работе.

Недавно райком партии проводил однодневный семинар секретарей парторганизаций и два кустовых совещания кандидатов в члены ВКП(б). Как семинар секретарей парторганизаций, так и совещания с кандидатами в члены ВКП(б) помогли райкому партии вскрыть еще много недостатков в деле воспитания молодых коммунистов, нацелить первичные парторганизации на устранение этих недостатков.

На кустовом совещании в селе Валерьяновка молодые коммунисты просили о том, чтобы для них проводилось больше лекций и докладов по вопросам литературы и искусства, чтобы секретари парторганизаций систематически помогали им в повышении политических знаний и производственной квалификации.

Выявлены факты бюрократического подхода к судьбе молодых коммунистов, безразличного отношения к приобщению их к партийно-политической и общественной работе.

В парторганизации Ступишенской МТС имеются молодые коммунисты, которые совсем не участвуют в партийной и общественной жизни. Три кандидата в члены ВКП(б) имеют просроченный кандидатский стаж. Секретарь парторганизации тов. Чернышев ничего не делает для того, чтобы помочь кандидатам партии повысить политический уровень, лучше подготовиться к вступлению в партию.

Хуже того, партбюро МТС вместо усиления воспитательной работы с кандидатами начало применять к ним строгие меры партийных взысканий. Партбюро продолжительное время не оказывало никакой помощи в повышении теоретических знаний кандидату в члены ВКП(б) тов. Белокопытову, а затем, приписав ему халатное отношение к учебе, добилось на партийном собрании исключения его из рядов партии. После тщательного разбора дела на бюро райкома ВКП(б) тов. Белокопытов был восстановлен в правах кандидата партии.

Райком ВКП(б) и его отдел партийных, профсоюзных и комсомольских организаций сейчас прилагают все усилия к тому, чтобы устранить эти недостатки внутрипартийной работы и всесторонне улучшить воспитание молодых коммунистов. В этих целях решили проводить кустовые совещания с кандидатами в члены ВКП(б) не менее одного раза в два месяца, в ближайшие дни проведем районное совещание с молодыми коммунистами, на котором обсудим вопрос о правах и обязанностях членов партии. Кроме того, райком партии запланировал провести для молодых коммунистов ряд докладов, лекций и консультаций по изучению Устава и программы партии.

Все эти мероприятия помогут партийной организации района улучшить воспитательную работу с молодыми коммунистами, активизировать их участие в общественной жизни.

С. СТОМА,
зав. отделом партийных, профсоюзных и комсомольских организаций Тяжинского райкома ВКП(б).

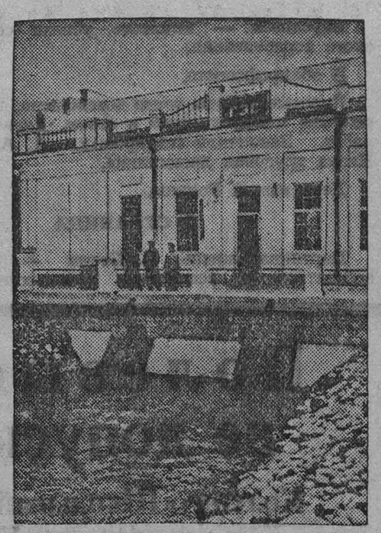

Ставропольский край. Зеленчукский район стал районом сплошной электрификации. Построенная на реке Б. Зеленчук межколхозная гидроэлектростанция мощностью в 500 киловатт обслуживает 13 колхозов, 2 МТС, две станицы. Теперь в колхозах района применяется электропахота, электрифицированы и другие сельскохозяйственные работы. В домах колхозников горят «лампочки Ильича».

На снимке: межколхозная гидроэлектростанция на р. Большой Зеленчук.

Снимок Г. Аракельяна. (Фотохроника ТАСС).

Экзамены в школах

БЕСЕДА С МИНИСТРОМ ПРОСВЕЩЕНИЯ РСФСР ТОВ. И. А. КАИРОВЫМ

В школах страны закончились учебные занятия. У школьников 1—3-х классов уже начались каникулы.

20 мая наступила самая ответственная пора в жизни школы — начались переводные и выпускные экзамены в четвертых — девятых классах и экзамены на аттестат зрелости. Их будут сдавать более 8 с половиной миллионов учащихся школ РСФСР.

1949—1950 учебный год явился годом дальнейших успехов советской школы. В этом учебном году наша страна перешла к повсеместному осуществлению всеобщего семилетнего обучения.

Экзамены в школах будут проводиться по новому «Положению» — единому для всех союзных республик. Оно устраняет перегрузку учащихся экзаменами, особенно в седьмых и десятых классах, в то же время повышая роль текущего учета знаний школьников. Во всех классах, с 4-го по 10-й включительно, итоговая отметка по предметам устанавливается экзаменационной комиссией с учетом годовых оценок знаний учащихся.

Для того, чтобы быть переведенным в следующий класс или быть выпущенным из школы, надо не только не иметь неудовлетворительных годовых отметок, но и обязательно выдержать все полагающиеся экзамены. Если ученик не выдержит экзаменов по одному или двум предметам, ему придется повторно держать эти экзамены осенью. Учащимся десятых классов, не выдержавшим весною экзаменов на аттестат зрелости по одному или двум предметам, разрешается повторно сдавать экзамены осенью.

Новое «Положение» в дополнение к существующим условиям присуждения серебряной медали предоставляет право на эту медаль также тем учащимся десятых классов, которые при отличном поведении и оценках «5» по всем предметам имеют оценку «4» по русскому и родному языку.

Экзамены будут проводиться в об'еме государственных программ и охватывать те вопросы, которые изучались по каждому предмету в течение учебного года.

Учителя и члены экзаменационных комиссий должны проявить на экзаменах самое внимательное и заботливое отношение к учащимся. (ТАСС).

По страницам газет Кузбасса

ШКОЛЬНЫЙ ДВОР — ЦВЕТУЩИЙ САД

Под таким заголовком областная молодежная газета «Комсомолец Кузбасса» опубликовала тематическую страницу писем преподавателей и учащихся городских школ Кемерова и Ленинска-Кузнецкого. Авторы писем рассказывают о пришкольных участках и о работе юных мичуринцев.

Преподаватель биологии тринадцатой школы гор. Ленинска-Кузнецкого А. Никатов пишет о том, что юные мичуринцы города решили в каждой школе заложить фруктовый сад и создать питомник. В этом году будет посажено свыше 10 тысяч деревьев и кустарников, выращено много комнатных цветов.

«Осенью 1948 года, — пишет А. Никатов, — в нашей школе создано детское мичуринское общество. Каждый член общества принимал активное участие в озеленении города, посадил на пришкольном участке по одному—два деревца. Весной прошлого года особый интерес к саду проявили семиклассницы. Когда кончился учебный год и надо было переходить в другую школу, девочки передали подшефные яблоньки первоклассницам, наказав им о том, чтобы они заботливо ухаживали и берегли деревья. Юные мичуринцы все лето работали на пришкольном участке».

Тов. Никатов сообщает о большой работе, которую проводят ученики школы в этом году. В мичуринском саду они посадят до 1000 черенков тополей, 100 яблонь, много кустов крыжовника и смородины. На пришкольном участке выращивается ветвистая пшеница, высеваются зерновые и огородные культуры.

Ученицы этой школы Тамара Гутова, Лида Чуприкова и Валя Пелих рассказывают о том, что они очень любят загородный мичуринский сад, в котором находится участок школы. Там девочки выращивают тополя, яблони, малину и землянику. В этом году они посадили много разных деревьев и кустарников.

Преподаватель первой школы г. Кемерово Т. Демина делится опытом работы учащихся на пришкольном участке.

«Большую помощь в нашей работе оказывают агрономы сортового отдела областного управления сельского хозяйства Полина Лукьяновна Репкина и Анна Григорьевна Милькова. Они помогли нам в освоении севооборотов, дали советы при планировании участка и в организации ухода за культурами...».

Газета «Комсомолец Кузбасса» материалы страницы сопровождает передовицей, в которой ставит вопрос о том, чтобы комсомольцы и молодежь принимали деятельное участие в создании садов и скверов, в озеленении городов и сел сталинского Кузбасса.

ПИСЬМА О РАБОЧИХ СОБРАНИЯХ

Анжеро-судженская городская газета «Борьба за уголь» напечатала несколько писем о роли рабочих собраний и производственных совещаний на шахтах и заводах. На этих собраниях и совещаниях рабочие вносят ценные предложения и дают полезные советы, которые помогают предприятию успешно ликвидировать узкие места и двигать вперед производство.

Секретарь цеховой парторганизации завода «Свет шахтера» тов. Макаров рассказывает об опыте проведения общих собраний.

«Цеховые собрания у нас проводятся регулярно. Проходят они активно, по-деловому. На собраниях обычно выясняем недостатки в работе, принимаем меры к тому, чтобы их не допускать в дальнейшем. На последнем собрании мастера и станочники указывали на неудовлетворительную работу диспетчеров цеха. Токарь Зачиняев говорил о том, что загрузка станков у них неравномерная. Одни станки работают на полную мощность, другие — крутятся на холостом ходу. Станочница Макарова заявила, что ее не обеспечивают нужными резцами, из-за этого приходится много тратить времени впустую. Рабочие высказывают много ценных замечаний и предложений. Администрация цеха внимательно реагирует на критику, идущую от рабочих, своевременно принимает меры по устранению недостатков».

Партийный организатор 9-го участка шахты № 9-15 тов. Горемыкин сообщает читателям городской газеты о практике проведения сменных собраний. Коммунисты принимают самое активное участие в подготовке и проведении собраний. Они беседуют в бригадах, советуются с горняками о том, что можно сделать в забоях для увеличения прохождения выработок. Собрания проходят организованно, вопросы обсуждаются по-деловому.

«На одном из собраний, — пишет тов. Горемыкин, — бригадир Шкуратский, проходчики Смагин и Большаков внесли предложение заменить лебедку на 52-м уклоне ленточным конвейером. Проведение в жизнь этого предложения способствовало увеличению производительности труда. Раньше одна бригада вела работы по уходу печи. Замеры проводились помесячно. Лодыри скрывались за стахановцами. Комсомольцы Иван Садкин и Степан Цыпочкин на общем собрании предложили проводить замер ухода в конце каждой смены. Бригада стала перевыполнять план.

На собраниях горняки не щадят и тех, кто нерадиво относится к работе. Справедливой критике был подвергнут проходчик Локтионов. Он часто бездельничал, нарушал трудовую дисциплину. Замечания товарищей по работе помогли ему исправиться».

Общие собрания помогают воспитывать у горняков ответственность за порученное дело, мобилизуют их на борьбу за досрочное выполнение пятилетки.

Газета «Борьба за уголь» подняла важную тему. Надо, чтобы редакция внимательно следила за тем, как проводятся в жизнь предложения рабочих, вела борьбу с недостатками на производстве, критиковала тех руководителей, которые не прислушиваются к голосу трудящихся.

Итоговые занятия под угрозой срыва

Быстро спустились майские сумерки. Не слышно стало обычного шума деревенской детворы, только с поля доносится ровный рокот тракторов. Заступила ночная смена тракторной бригады тов. Жалдыбы.

Трудовой день в тракторной, полеводческой бригадах и на животноводческой ферме колхоза «Искра» прошел более плодотворно, чем предыдущие.

Довольные результатами трудового дня, коммунисты собрались в колхозном клубе на занятие кружка по изучению истории ВКП(б). Еще накануне из райкома партии звонили, что на это занятие обязательно явится пропагандист тов. Носков.

Два месяца коммунисты первичной парторганизации колхоза «Искра» ждали пропагандиста, но не пришел он и в этот майский вечер.

Единственный ли это случай срыва занятий в политшколах и кружках сети партийного просвещения в Анжеро-Судженской районной партийной организации? Нет, не единственный. Из 46 политшкол и кружков занятия 8—9 мая состоялись только в 28, а в остальных сорвались. Это нисколько не тревожит ни заведующего отделом пропаганды и агитации райкома ВКП(б) тов. Григорьева, ни секретарей райкома тт. Дьякова и Писарева.

— Что сделаешь, посевная началась, на лесосплав идет, поэтому и срываются занятия, — поясняет заведующий парткабинетом райкома партии тов. Лапина. Такой абсолютно неправильной точки зрения придерживаются многие секретари первичных парторганизаций. Так, секретарь территориальной парторганизации Дачно-Троицкого сельсовета тов. Коротких приехавшему в село пропагандисту тов. Зубову заявил:

— И зачем только ты явился, ведь знаешь, что завтра выезжаем в поле. Занятия проводить больше не будем.

Долго убеждал тов. Зубов секретаря парторганизации о необходимости проведения очередного занятия и подготовке к проведению итоговых занятий, но ничего не помогло, занятие не состоялось. Секретарь парторганизации тов. Коротких сам на занятие не пришел и других коммунистов не заставил явиться, а ведь пропагандист тщательно готовился к этому занятию, составил хороший конспект, продумал план проведения беседы, ехал 30 километров.

Пропагандист Вознесенской территориальной парторганизации тов. Скулов, стремясь быстрее закончить изучение материала, за два часа вместо предусмотренных планом 18 учебных часов, рассказал содержание важнейших тем: «Послевоенная сталинская пятилетка» и «Наша цель—коммунизм». Какая польза может быть от такого изучения? К сожалению, тов. Скулов в Анжеро-Судженском районе не одинок. У него есть последователи—пропагандист парторганизации Улановской МТС тов. Пещенко и Назаровской территориальной парторганизации — тов. Черноусов. Они также без особой подготовки и размышления в одно занятие уложили материал двух тем.

Отдел пропаганды и агитации райкома, члены бюро райкома и его секретари знают об этих фактах, но действенных мер не принимают. В райкоме партии сочли достаточным принять решение о подготовке к проведению итоговых занятий, но ходом подготовки к ним никто не интересуется. Партийный кабинет не оказывает практической помощи пропагандистам, здесь трудно получить нужную консультацию.

Секретари райкома партии тт. Писарев и Дьяков в минувший день занятий были во многих колхозных парторганизациях, но везде интересовались вопросами весеннего сева, совершенно забывая о партийном просвещении. Как ни странно, но даже в тех селах, где они были, занятия также сорвались.

Идет вторая половина мая. Уже наступил срок проведения итоговых занятий, но ни зав. парткабинетом тов. Лапина, ни зав. отделом пропаганды и агитации тов. Григорьев, ни секретари райкома не знают, какие кружки и политшколы заканчивают изучение учебного плана, когда в них будут проводиться итоговые занятия. Здесь все пущено на самотек.

Л. МИЩЕНКО.

ПЛЕМЯННИЦЕ

Пока моя племянница мала:
Рукою не достанет до стола.
Идет, как мячик катится румяный,
А путь ее — от стула до дивана.

Недели мчатся. Девочка растет,
Порог квартиры скоро перейдет.
Расти, моя хорошая, скорей,
Ждет мир тебя огромный у дверей.

В нем много радостей... ни горя нет, ни слез.
В счастливый век тебе родиться довелось.
Тебе с ровесницами жить при коммунизме,
Что строим нынче мы в своей отчизне.

* * *

Город будет

Пустырь, расчищенный для города бригадой,
И кирпичей багряные громады.
Скрипение лебедок. Звон лопат.
Гул экскаваторов. Домов растущий ряд.
Ни улиц, ни садов. Но верю: город встанет,
Раз есть он в сталинском послевоенном плане.

В. КАДНИКОВ.

Письма о партийной работе на угольном участке

2. Руководство соревнованием

Прежде чем подписать договор на соревнование с шахтерами Беловского рудника, осинниковская делегация решила ознакомиться с работой шахт, отдельных участков и передовых механизаторов.

Член делегации из Осинников начальник участка шахты «Капитальная» тов. Червоненко, встретившись с руководством второго участка шахты «Пионерка», заявил, что он приехал не только ради того, чтобы поставить свою подпись под договором о соревновании двух рудников или, скажем, посидеть в президиуме собрания стахановцев, где этот договор будет поставлен на обсуждение. Его полномочия шире. Ему поручено познакомиться с передовым опытом беловских шахтеров и вызвать на соревнование коллектив наиболее крупного участка.

—Как ваше мнение? — спросил Червоненко начальника второго участка Ермолина и партгруппорга Кострова.

—Участок у нас крупный,—ответил Ермолин.—Две лавы, суточный план большой.

— Прекрасно. Но как у вас с добычей? Как выполняете план? — уточнил вопрос Червоненко.

Ермолину и Кострову было неловко. Большой механизированный участок с длинными лавами план не выполнял. С 1 по 13 апреля не было ни одного дня, когда бы справлялись с суточным заданием. За участком оставалось 600 тонн долга.

На вечер готовилось собрание стахановцев.

— Что я ему отвечу? — советовался Ермолин с партгруппоргом. — Могу, конечно, принять вызов.

— Почему ты можешь принять? — удивился Костров, подчеркивая слово «ты». — Мы должны посоветоваться с коллективом. Один ты обязательства не выполнишь. Поговорим с коммунистами.

Коммунистов на участке немного. Но это—передовая часть коллектива, люди—уважаемые, они работают там, где труднее, где необходим вожак, организатор, знаток техники.

Коммунист Андрей Хижняк — машинист врубовки, Абросимов — электрослесарь. Коммунисты Федосеев, Шабалов, Трошкин, Бабанаков Александр работают горными мастерами, Утюганов и Паскоев —забойщиками, Мамаев—помощником начальника участка. Партгруппорг Костров занимается лесодоставкой.

Коммунисты единодушно высказались за соревнование с осинниковцами. Горный мастер коммунист Александр Федосеев переговорил с каждым горняком, помог подсчитать, сколько каждый шахтер берется выдать угля сверх плана. Бригадир Федор Бабанаков первый назвал личное обязательство. За ним высказалась вся смена.

Так сложились обязательства по сменам, а из сменных—по участку. В апреле по участку решено было дать сверх плана 1700 тонн.

На собрании стахановцев Беловского рудника, где обсуждались итоги первого квартала, выступил Червоненко. Слушали его внимательно. Речь делегата из Осинников заслуживала этого внимания.

Двадцатый участок на «Капитальной» в 1949 году выдал много угля сверх плана, на 0.76 проц. снизил зольность, дал около 170 тыс. руб. экономии на снижении себестоимости угля. На участке к концу 1949 года не было ни одного рабочего, не выполняющего нормы выработки.

—В первом квартале 1950 года,—продолжал Червоненко,—мы работаем еще успешнее.

Показатели, которые он назвал, подтверждали это.

Костров понимал: не легко будет победить осинниковцев. На 20-м участке «Капитальной» освоен производственный ритм, накоплен опыт, которого нет на втором участке «Пионерки».

—Но это даже лучше. Хорошо оспаривать первенство у сильного, — решил Костров. — Больше чести.

Но самое трудное началось после заключения договора с осинниковцами. Обязательства не выполнялись. Надо было принимать неотложные меры. А какие меры? Как предупредить десятки непредвиденных мелочей?

Собралась партгруппа. Коммунисты решили обстоятельно разобраться в обстановке на участке. Оказывается, можно многие из неполадок предупредить и тем самым создать условия для выполнения обязательств рабочим.

—Моторы горят, — говорил забойщик Утюганов. — Отсюда простои. А горят моторы потому, что за каждую аварию нет спроса с дежурного электрослесаря.

Горный мастер Федосеев поставил вопрос о повышении квалификации запальщиков. Врубмашинист Хижняк говорил об отставании сроков посадки лавы, что приводит к лишним затратам времени и перерасходу леса на крепление перестоявших выработок.

Слесарь Абросимов после этого собрания выступил как инициатор движения за социалистическую сохранность оборудования. Его поддержали беспартийные, правильно оценив это движение как ценный вклад в выполнение обязательств участка. Предложение Хижняка также нашло одобрение. За его выполнение взялись горные мастера.

Партгруппа второго участка шахты «Пионерка» с первых же дней после подписания договора с коллективом передового участка Осинниковского рудника проявила себя прежде всего как организатор шахтеров. Партгруппа добилась регулярного созыва производственных совещаний. Через эти совещания широко развернулась творческая инициатива масс.

Характерно в этом отношении производственное совещание, где обсуждался вопрос о работе горного мастера, о его месте, правах и обязанностях в производственном процессе участка. Беспартийные активисты указали на существенные недостатки в работе мастеров.

Бригадир забойщиков Федор Бабанаков говорил, что горный мастер Самсонов не организует в своей смене слаженной работы транспорта, не беспокоится о снабжении участка порожняком. Запальщик не добуривает на положенную глубину шпуры, поэтому отрывает пачку угля не полностью. Ее приходится брать на кайло.

—Отсюда — задержка,—делает вывод Бабанаков.

Бригадир Архип Сучак критиковал горного мастера Федосеева за плохую требовательность с его стороны к качеству крепления. В смену Федосеева плохо убирают штыб, загрязняется рабочее место. В учете труда мастер Федосеев допускает уравниловку.

—А разве это способствует развертыванию соревнования в смене? — спрашивает Сучак.

Так во весь рост был поставлен вопрос о повышении роли горного мастера как организатора всех звеньев производственного процесса на участке и в сменах. Почин партгруппы имел не узко цеховое, а общешахтное значение.

Горные мастера начали технически грамотнее организовывать работу смен, возросла их роль. Самсонов укрепил контакт с участком подземного транспорта. Там знали потребность Самсонова в порожняке по часам. Работа запальщиков была взята под контроль. Федосеев упорядочил крепление.

Добыча на втором участке пошла ровнее. В жизни участка почувствовался здоровый пульс. Участок 20 апреля ликвидировал долг и уверенно пошел в гору.

На очередном собрании партгруппы врубмашинист — коммунист Хижняк просил:

—Дайте мне фронт работы. Мне негде развернуться. Я много стою, мог бы давать цикл.

На участке знали, что такое цикл из одной лавы. Он был равен суточному заданию всего участка.

— Вот она, ломка старых норм, — думал партгруппорг Костров, слушая Хижняка. — Вот что несет нам на участок социалистическое соревнование — новое, передовое.

Собрание, на котором выступал Хижняк о цикле, было заранее подготовлено. Партгруппа имела достаточный материал о причинах, сдерживавших дальнейшее нарастание угледобычи на участке. Транспорт не справлялся с выдачей добытого угля на поверхность.

На собрание партгруппы пригласили главного механика шахты Васильева и механика подземного транспорта Устюжанина. Они пришли с конкретным предложением. Пока скип не может выдать при повышенной добыче весь уголь с трех участков, механик транспорта Устюжанин предлагал переставить добычные смены так, чтобы они не совпадали на одно время на всех участках.

— Подготовительные смены в одно время, на всех участках, в одной части суток,—говорил Устюжанин, — создают для транспорта недогруз.

Сделали перестановку добычных смен. Провели хронометраж на скипе, чтобы установить его возможности. В конце апреля скип выдал в полтора раза больше обычного. Работа скипа была теперь поставлена под постоянный контроль добычных участков.

В ходе соревнования на втором участке шахты «Пионерка» достигнуто многое. Лишь за вторую половину апреля участок дал полтора эшелона угля сверх плана. Обязательства по снижению зольности перевыполнены.

— Пусть сейчас едут к нам представители 20-го участка осинниковской шахты «Капитальная», — говорит начальник участка Ермолин. — Теперь нам есть что показать. Если сами поедем — будет о чем рассказать.

— И все-таки мы должны признать, —уточняет Костров,—что мы еще отстаем от осинниковцев. В обязательствах у нас не только сверхплановая добыча и снижение зольности.

Партгруппа видит, что в руководстве социалистическим соревнованием на участке много еще существенных недостатков. Коллектив не выполнил задания по производительности труда. Участок имеет излишек рабочих. Слабо развернуто индивидуальное соревнование. На участке нет плана стахановской экономии. Не всегда широкие шахтерские массы привлекаются к проверке выполнения обязательств, взятых сменами, бригадами.

Первые, пусть еще незначительные, успехи в социалистическом соревновании партгруппа второго участка правильно рассматривает как начало большой борьбы коллектива за досрочное завершение годового плана угледобычи.

Я. СЕВЕРНЫЙ.
г. Белово, шахта «Пионерка».

Наращивать темпы комбайновой добычи

ЛЕНИНСК-КУЗНЕЦКИЙ. (Корр. «Кузбасса»). Механизаторы и рабочие комбайновых лав рудника поставили перед собой задачу—в соревновании с донецкими шахтерами выйти победителями, давать ежемесячно на горный комбайн не менее 10 тысяч тонн угля.

Некоторые коллективы уже добились положительных результатов. С 1 апреля в комбайновых лавах участка тов. Семенова (шахта «Полысаевская») работают комплексные бригады. что позволило увеличить угледобычу почти на тысячу тонн в месяц. Производительность труда горняков превысила 5 тонн на выход. Уверенно работает участок и в мае.

Комбайновый участок, руководимый тов. Чекмаревым (шахта имени Кирова), в марте приблизился к намеченной цели, чтобы дать 10 тысяч тонн угля на комбайн. Однако в апреле он добыл угля значительно меньше, чем давал раньше. Произошло это потому, что на участке перестали следить за поведением кровли, нарушили порядок крепления при посадке и в результате дважды заваливали лаву. Конкретные виновники аварий — помощник начальника участка тов. Рыков и механик тов. Клянин—остались безнаказанными.

Неудовлетворительно работает участок и в мае. После 5—6 врубов в лаве усиливается давление на грудь забоя, и машину приходится останавливать. Между тем, ни районный инженер тов. Симоненко, ни техническое руководство шахты до сих пор не разобрались в причинах ненормального давления и не приняли мер для изменения паспорта крепления.

Три других комбайновых участка на шахте имени Кирова также не выполнили своих апрельских планов. В лавах №№ 21, 12 и 23 ритмичной работе мешали организационные и технические неполадки. Руководству шахты давно известно, что при одновременной работе комбайновой лавы № 23 и лавы № 26 лента транспортера не справляется с потоком угля. Казалось бы, прежде чем пустить комбайновую лаву, надо было заменить транспортерную ленту на более мощную. Но это не сделали. Комбайновая лава сейчас по этой причине недодает 50 процентов запланированной угледобычи.

На шахте «Журинка-3» сдвоенный комбайн в лаве № 37 дал в апреле 7.038 тонн, задолжав 1.227 тонн. А в этой лаве были все условия, чтобы не только выполнить, но и перевыполнить план. Коллектив механизаторов и рабочих лавы в мае устранил все имевшиеся организационные неполадки и начал работать лучше.

Совершенно неудовлетворительно эксплуатируются комбайны на шахтах «Журинка-4» и имени Ярославского. Руководители этих шахт тт. Кухаренко и Мехов ссылаются на то. что здесь только начато освоение агрегатов. А в действительности они просто мало обращают внимания на механизированные забои, не желают глубоко вникнуть в причины ненормальной работы комбайна. Стоят в стороне и партийные организации этих шахт. Они не мобилизовали механизаторов и рабочих комбайновых лав на устранение всех неполадок, мешающих быстрому освоению машин.

Сейчас на руднике развертывается соревнование в честь Дня шахтера. Задача хозяйственных, партийных и профсоюзных организаций—принять решительные меры для наращивания темпов комбайновой добычи. Борьба за 10 тысяч тонн угля на комбайн должна стоять в центре внимания всего горняцкого коллектива.

Использовать механизмы на полную мощность

СОБРАНИЕ ПАРТИЙНО-ХОЗЯЙСТВЕННОГО АКТИВА СТРОИТЕЛЕЙ

СТАЛИНСК. (Корр. «Кузбасса»). После совещания строителей, проведенного Кемеровским обкомом ВКП(б) в апреле этого года по вопросу дальнейшей механизации строительных работ и повышения производительности труда строителей, на предприятиях треста «Сталинскпромстрой» состоялись открытые партийные собрания, которые прошли с большой активностью.

Партийный комитет треста глубоко изучил и обобщил все выступления коммунистов, беспартийных рабочих и инженеров и 16 мая провел собрание партийно-хозяйственного актива. На этом собрании с докладом о мероприятиях, обеспечивающих неуклонный рост производительности труда и механизации строительных работ, выступил главный инженер треста тов. Сыцко.

— В строительном деле,—говорит тов. Сыцко,—очень большое место занимают земляные работы. Сейчас на смену тяжелому труду землекопов пришли землеройные машины: экскаваторы, траншеекопатели, бульдозеры и др.

В тресте «Сталинскпромстрой» имеющиеся экскаваторы используются далеко не полностью — на 60—90 процентов. В этом году должно поступить еще несколько мощных экскаваторов. В мае мы должны освоить траншеекопатели. Доведение производительности землеройных машин до плановой позволит тресту высвободить 470 землекопов. А чтобы экскаваторы не простаивали, нужно обеспечить их квалифицированными кадрами машинистов, своевременно производить планово-предупредительный ремонт, улучшить работу автотранспорта на отвозке грузов из-под экскаваторов.

Лучшее использование работающих башенных кранов, а также ввод в строй 10 новых (из них 5 тяжелых башенных кранов, 3 средних и 2 малых) позволит высвободить еще 260 подсобных рабочих.

Применение полуторного кирпича, увеличение на 20 процентов производительности труда каменщиков и ряд других мероприятий позволит высвободить 35 каменщиков.

Необычайно большие резервы имеются на штукатурных работах. Полная их механизация и ликвидация переделок высвободит не менее 30 штукатуров. Имеется полная возможность механизировать масляную покраску, что также высвободит до 30 маляров.

Эти технические мероприятия принесут пользу только при условии, что будет улучшена организация труда, что будут внедряться технологические правила и суточные графики работы. С 1 января по 10 мая этого года простои по тресту составили 31 процент рабочего времени. Причина их — частые поломки бетоносмесительных мешалок, несвоевременная подача автомашин под погрузку грунта из-под экскаваторов. Точное соблюдение суточного графика, своевременный ремонт и тщательный уход за агрегатами даст возможность устранить все эти простои.

— На деревообделочном заводе, — говорит главный инженер этого завода тов. Шарапова,—мы наметили целый ряд мероприятий, которые намного увеличат производительность труда и выпуск продукции. Но пока реализация этих мероприятий упирается в досадные мелочи. Мы хотели проводить первую окраску дерева механизированным путем, но для этого нужны краскопульты и пистолеты к ним. Краскопульты у нас есть, а пистолеты пока только обещает дать главный механик треста тов. Мурашев.

Внедрение новых экскаваторов требует не менее 160 машинистов. Однако, в тресте по-серьезному подготовкой этих кадров не занимаются.

Главный инженер стройуправления № 1 тов. Машинец говорит, что по их стройуправлению в первом квартале был перекомплект рабочей силы, отсюда невыполнение нормы, низкая выработка на одного рабочего. Тов. Машинец предложил сократить штаты стройуправления № 1 минимум на 80 человек.

Выступивший на собрании партийно-хозяйственного актива управляющий трестом тов. Гарбузов заявил, что выполнение всех намеченных организационно-технических мероприятий позволит высвободить по тресту около 1500 рабочих.

Собрание партийно-хозяйственного актива одобрило представленные главным инженером треста тов. Сыцко организационно-технические мероприятия и поручило управлению треста к 25 мая разработать план внедрения их в жизнь.

ТРУДЯЩИЕСЯ КУЗБАССА ВСТРЕЧАЮТ ЛЕТО

Наш город будет зеленым

Позавчера после утреннего дождя стала особенно ярко заметна зелень на деревьях. Первыми начали распускаться почки черемухи, акации, зеленеть тополя. Еще несколько погожих дней—и пышная листва покроет деревья. С какой радостью и сердечной теплотой встречает человек это весеннее цветение природы!..

Тысячи кемеровских горожан в этом году участвовали в озеленении своих усадеб, высаживая вокруг домов деревья. Пройдет несколько лет, и густая тенистая зелень, верный сторожевой здоровья человека, оденет весь город.

Много сделал в этом году трест «Горзеленстрой». На улицах города из его питомника и саженцев высажено более двух с половиной тысяч корней тополя, клена, карагача, дичков яблонь. Посадку деревьев вели и коллективы городских предприятий. Особенно большое количество корней взяли для высадки ГРЭС, завод «Карболит», кирпичный завод № 4-6. На улицах города из фондов «Горзеленстроя» высажено более четырех с половиной тысяч корней кустарниковых деревьев — акации, жимолости и 1300 кустов ягодных — малины и крыжовника.

Основной упор в работах по озеленению города в этом году был сделан на высадку деревьев 10—15-летнего возраста. Эти деревья обладают большой сопротивляемостью повреждениям, большой способностью к росту, их посадка ускоряет украшение городских улиц и бульваров. Примерно в 10—15-летнем возрасте высажено 93 сосны по Магистральной улице, 18 тополей на улице Кирова, 95 тополей на территории областной больницы, 30 тополей и кленов около кинотеатра «Москва».

Срок высадки и пересадки деревьев еще не истек. Можно еще много сделать для озеленения города.

Летом город украсят многочисленные цветники. Уже сейчас тысячи кемеровцев высаживают в садиках, у домов многолетние цветы — гвоздику, ирисы, аквилегии, флоксы.

Для продажи населению и предприятиям города «Горзеленстрой» в своих теплицах и парниках вырастил более 300 тысяч корней рассады многолетних и однолетних цветов. Значительная часть их уже высажена. Примерно в начале июня начнется высадка однолетних цветов—астр, львиного зева, алисум, циний, георгинов. Большие цветники будут разбиты на площади Пушкина, на улицах Островского и Советской, около облисполкома и обкома ВКП(б), в сквере кинотеатра «Москва»

Большое количество цветов высаживают заводы и предприятия на своих территориях. На заводском дворе Кемеровского электромеханического завода будет высажено более 30 тысяч корней цветов.

Для массовой продажи цветочной рассады «Горзеленстрой» открыл специальный киоск на улице Николая Островского.

В. ГАЛДАЕВ.

„Неделя сада" в Осинниках

ОСИННИКИ. (Корр. «Кузбасса»). С 17 по 22 мая здесь проходит «Неделя сада». За это время предприятия и учреждения высадят 30 тысяч деревьев и кустарников. Большую работу по озеленению города проводят учащиеся, комсомольцы.

Местное общество мичуринцев, насчитывающее в своих рядах более 500 человек, получило много саженцев фруктовых и декоративных деревьев. В прошлом году мичуринцы высадили в Осинниках 13 тысяч плодовых деревьев и кустарников, в том числе 200 корней винограда. В этом году только деревьев они высадят 10 тысяч корней.

Разлив реки Томи в районе Старокузнецка. Фотоэтюд В. Булычева.

Пора восстановить водную станцию

В Кировском районе гор. Кемерово есть живописные места: березовая роща, маленькое плато и широкий пологий берег реки. Любят собираться сюда трудящиеся района в теплые дни, после работы, полюбоваться разлившейся рекой, подышать чистым воздухом, покупаться, когда лето совсем вступает в свои права.

Место это до сих пор называется «Водная». Когда-то давно, еще до 1941 года, здесь была просторная танцовальная площадка, по вечерам играл духовой оркестр, широкая лестница вела к причалу с лодками. С тех пор и сохранилось это название «Водная», хотя нет здесь сейчас ни лодок, ни лестницы, ни площадки.

Лодки, правда, еще целы. Но на реке их нет. Лежат они вверх днищами на соседнем стадионе, рассохлись под солнечными лучами. Отремонтировать их, однако, еще можно. Но заботы об этом никто не проявляет.

А следовало бы Кировскому райсовету, заводским организациям восстановить водную станцию. Завести лодки, оборудовать водную станцию, танцовальную и волейбольную площадки, около них 2—3 киоска с фруктовыми водами, беседку-читальню—можно с небольшими затратами, а порадовало бы это многих жителей района.

В. КУЗНЕЦОВ.

УСЯТСКИЕ ЖЕЛЕЗНОДОРОЖНИКИ СОЗДАЮТ СВОЙ ПАРК

Стахановцы и ударники железнодорожного узла Усяты решили создать свой парк культуры.

Парк закладывается возле клуба имени Кирова. Значительный об'ем работ уже выполнен силами самих железнодорожников, проведшими несколько массовых воскресников. Произведена планировка будущего парка. Сделаны новые посадки тополя, березы, жимолости, акаций. Вырыты траншеи для фундамента будущей красивой железной изгороди парка. Идет работа по устройству цветочных клумб и газонов.

В своем парке железнодорожники создадут все необходимые условия для культурного отдыха. Здесь они сосредоточат массовую работу среди молодежи в летний период. Здесь же будут устроены эстрада для выступлений самодеятельности, спортивные площадки, летний читальный зал, танцовальная площадка.

А. Снетков.

Накануне закрытия сезона в областном драматическом театре

ЗАКЛЮЧИТЕЛЬНАЯ КОНФЕРЕНЦИЯ ЗРИТЕЛЕЙ

С чувством глубокого удовлетворения коллектив Кемеровского областного драматического театра им. А. В. Луначарского заканчивает сезон 1949—50 года.

Напряженная творческая и общественная работа театра дала возможность ознакомить зрителя нашего города с рядом произведений советских драматургов, правдиво отображающих высокие моральные качества советских людей, их любовь к Родине, их преданность великой партии Ленина—Сталина, их непрестанное движение вперед, к коммунизму.

Пьесы лауреатов Сталинских премий «Любовь Яровая» Тренева, «Счастье» Павленко, «Обыкновенный человек» Леонова, драматургов: Мдивани «Кто виноват», Собко «За вторым фронтом», «Тайная война» Михайлова и Самойлова и пьеса для юных зрителей «Аленушка» Шестакова занимали основное место в репертуаре театра.

Отечественная классика была представлена произведениями А. М. Горького «Зыковы», А. Н. Островского «Волки и овцы» и «Поздняя любовь». Из произведений западной классики театр поставил трагедию В. Шекспира «Ромео и Джульетта».

12 новых постановок осуществил областной драматический театр в нынешнем сезоне, обслужив около 100 тысяч зрителей. Было дано 278 спектаклей, из них 88 — в Кировском Дворце культуры, клубах «Шахтер», на шахтах «Пионерка», «Северная», «Ягуновская», «Бутовка» и др.

22 мая в помещении театра состоится заключительная зрительская конференция. Коллектив театра и его руководство уверены, что активное участие зрителей, принципиальная большевистская критика недостатков, имевших место в деятельности театра, даст возможность нашему коллективу лучше работать и полнее отвечать возросшим требованиям зрителя в новом театральном сезоне 1950—51 г.

С 1 июня 1950 г. коллектив театра выезжает на летние гастроли в г. Прокопьевск.

Л. МЕЕРСОН,
главный режиссер облдрамтеатра, заслуженный артист РСФСР.

Первые дни спортивного лета

СТАЛИНСК. День выдался солнечный. На открытие летнего спортивного сезона на стадионе спортобщества «Металлург» собрались тысячи зрителей.

В 11 часов состоялся парад 380 участников легкоатлетических соревнований.

В соревнованиях участвовали 36 команд. Первенство по первой группе завоевала команда ДСО «Большевик» педагогического училища, по второй группе — команда ДСО «Шахтер» горно-строительного техникума и по третьей группе — физкультурники 12-й мужской средней школы. Среди женских команд победу одержали учащиеся дошкольного педагогического училища.

В этот же день состоялись два футбольных матча. Команда коксохимического техникума со счетом 3:0 выиграла встречу у динамовцев, а на стадионе «Шахтер», в Куйбышевском районе, команда строителей со счетом 6:0 победила футболистов алюминиевого завода.

На стадионе металлургов выступали также боксеры и борцы, на баскетбольной и волейбольной площадках шел розыгрыш кубка города.

Следует отметить, что в этом году результаты соревнований значительно выше, чем в предыдущие спортивные сезоны.

АНЖЕРО-СУДЖЕНСК. Здесь состоялся большой спортивный праздник — открытие летнего сезона. В соревнованиях на приз городской газеты «Борьба за уголь» приняло участие 150 спортсменов. Эстафетную дистанцию в 15 километров первыми пробежали спортсмены горнопромышленного училища № 2.

На стадионе состоялись футбольные матчи на первенство города.

ЛЕНИНСК-КУЗНЕЦКИЙ. Тысячи горожан собрались на стадион добровольного спортивного общества «Шахтер». Здесь состоялось открытие летнего спортивного сезона.

Праздник физкультурников открылся парадом, в котором приняло участие больше 600 человек. После парада состоялись соревнования по волейболу, бегу на короткие и длинные дистанции.

В беге на 1500 метров первенство завоевали физкультурники группы № 19 горного техникума.

Большое внимание зрителей привлекли соревнования городошников и массовые гимнастические вольные движения учащихся школы № 5. В легкоатлетической эстафете приняло участие более 150 человек. Первенство в эстафете заняли физкультурники шахты имени С. М. Кирова.

ГУРЬЕВСК. На стадионе металлургического завода состоялась товарищеская встреча футболистов ленинск-кузнецкого спортобщества «Шахтер» и гурьевского спортобщества «Металлург». Игра привлекла много зрителей. Со счетом 3:0 победу одержали металлурги.

КУЗБАССОВЦЫ ЕДУТ НА КУРОРТЫ

Каждый день многие кузбассовцы выезжают отдыхать и лечиться на курорты Крыма, Кавказа, Прибалтики, Сибири и других мест нашей необ'ятной Родины. Помимо курортных путевок, которые трудящиеся получают по линии своих министерств и из центральных комитетов профсоюзов, сотни путевок предприятия, учреждения и отдельные граждане приобретают на месте в Кемеровской межобластной курортной конторе.

За прошлый год контора реализовала три с половиной тысячи путевок, а в нынешнем году намеревается продать свыше пяти тысяч санаторных и амбулаторных путевок. Курортной конторой заключены договоры на обслуживание коллективов Кемеровской ГРЭС, областного управления трудовых резервов, заводоуправления Кузнецкого комбината, паровозного депо станции Новокузнецк и других.

В первых числах июня по путевкам, приобретенным в областной конторе, выезжают на отдых в Гурзуф, в знаменитый «Артек», 19 школьников Кемерова.

Многие индивидуальные покупатели путевок шлют свои заказы по почте. Сейчас контора распространяет большую партию санаторных путевок на курорты Сибири и Востока, а амбулаторных путевок—в Железноводск, Евпаторию, Пятигорск, Ялту и Сочи.

Спрос на курортные путевки с каждым годом растет. За четыре с половиной месяца прошлого года конторой их было продано 1.231, а за такой же период текущего года—уже 2.348.

Библиография

„Свет над землей"

Семен Бабаевский—писатель большого и светлого дарования. Герои его произведений — наши знакомые. Их судьба волнует каждого советского читателя. Не случайно после выхода в свет первого романа—«Кавалер Золотой Звезды» читатели в своих письмах к писателю интересовались, где живет герой романа Сергей Тутаринов, чем он сейчас занят и где расположена станица Усть-Невинская.

Усть-Невинская — это колхозная Кубань. Сергей Тутаринов—человек с широким горизонтом, истинный большевик, обладающий драгоценным качеством — чувством нового. Он — вожак колхозного крестьянства, энергичный, прямолинейный, отдающий все свои силы делу строительства коммунизма. Вокруг председателя райисполкома Сергея Тутаринова и секретаря райкома партии Николая Кондратьева сплачиваются передовые люди колхозов. Они борются с гнилыми пережитками старого, за нарождающееся и крепнущее новое, за коммунизм. Усилиями этих людей была построена гидроэлектростанция. Роман «Кавалер Золотой Звезды» оканчивается пуском вновь выстроенной электростанции.

В романе «Свет над землей» мы снова встречаемся с героями «Кавалера Золотой Звезды», на чьем опыте читатели многому научились и которых успели полюбить. Немного прошло времени с момента пуска электростанции, но много произошло изменений в станицах Кубани. Бабаевский показывает усилия людей, разрешающих новые задачи. Колхозники станицы борются за преобразование природы: посадка лесозащитных полос, насаждение садов, сооружение прудов, электрификация производства, строительство дорог, благоустройство станиц, сооружение водопровода, строительство Дома мичуринцев, Дома электриков и механизаторов, Дома агротехники. Это — очень большой план. Однако герои романа—Сергей Тутаринов, секретарь райкома Кондратьев и руководимые ими колхозники верят в свои силы и не сомневаются в реальности этого плана.

Душа новых задач — председатель райисполкома Сергей Тутаринов. Для него этот план — «мечта, но мечта такая, у которой уже выросли крылья». Докладывая на собрании представителей колхозов района, он говорит:

«...под руководством нашей родной коммунистической партии на Кубани выросли новые люди, они-то и хотят сделать свои станицы благоустроенными, красивыми. Сперва осветили улицы, площади, хаты. Но этого мало!...»

Тутаринов говорит о водопроводе, о дворцах агротехники, электрификации... И речь его, как песню, слушают колхозники.

В романе есть прекрасная страница—рассказ Героя Социалистического Труда Андрея Васильевича Кнышева о встрече с товарищем Сталиным.

«...Да, так вот после торжественного вручения, когда мы все, как один, стали Героями, пригласил нас к себе на беседу Иосиф Виссарионович. Были, конечно, среди нас и молодые Герои, а Иосиф Виссарионович подсел ближе к нам, старикам. Ну, стало быть, разговорились о жизни, о прошедшем и о будущем и тут же коснулись коммунизма. Иосиф Виссарионович как-то так, к слову, похвалил всех нас за старания, а потом, говорит: вот мол, все вы, кто своим трудом в колхозах прославился, и есть самые передовые зачинатели коммунизма. Тогда один старик, из себя такой простой чабан, живет на Дону, встал и отвечает: «Верно, Иосиф Виссарионович, мы зачинатели той новой жизни, а только обидно, что года подоспели—новый дом построим, красоту в нем наведем, а войти на жительство в тот дом и не доведется...». Иосиф Виссарионович слушал внимательно, а потом улыбнулся: а почему же, мол, не доведется? Герои Труда, передовые люди, так отчего же не доведется вам войти в тот дом? А я думаю, доведется. Сказать так: мы с вами не такие уж и старики, и скажу вам, что войдем мы в тот новый дом, да еще и поживем в нем вдоволь...».

«Зачинателям коммунизма» и посвящен роман «Свет над землей». Коммунизм стал не мечтой, а практическим делом. Колхозники ощущают его ростки. Эти ростки нового, коммунистического, видны и в электрификации, и в водопроводе, в новых, закладываемых в Кубанской степи, садах и лесах.

Председатель колхоза Рагулин первым в районе подвел электрические провода к молотилке. Это только начало, однако начало с большой и богатой перспективой—пройдет немного времени, и электричество прочно войдет в колхозное производство.

Колхозники верят, что они построят коммунистическую жизнь и войдут в новый прекрасный дом. Колхозники, слушая речь Тутаринова о преобразовании природы и переустройстве станиц, не удивляются, так как знают, что решить эту задачу они могут, их интересует только, как быстрее и легче претворить в жизнь прекрасный план.

Семен Бабаевский с большим мастерством показывает в романе передовых людей. Он заставляет читателей следить за жизнью Сергея Тутаринова, радоваться его удачам, переживать вместе с ним допущенные им ошибки. Увлеченный, например, «светом в хатах», Тутаринов упустил время и не организовал использование электроэнергии для производственных нужд колхозов. Этот промах вызван и молодостью, и горячностью, которая свойственна его характеру. Он не учел замечаний старика-отца и, увлеченный грандиозным планом преобразования природы, домами — агротехники, мичуринцев и т. д., упустил и не заметил, что ГЭС днем работает впустую. Его поправляет секретарь райкома партии Кондратьев—знающий и дальновидный большевик.

Семен Бабаевский создал правдивый образ секретаря райкома партии и полностью раскрыл его перед читателем. Кондратьев—человек безупречной честности, умный и опытный партийный работник. Прообразом его явились верные сыны партии, руководители масс, организующие трудящихся на дело строительства коммунизма. Кондратьев хорошо разбирается в людях и никогда не судит о них с первого взгляда. Случилось, что в парторганизации одного из колхозов нужно было выбрать парторга. Кондратьев знакомится с предполагаемым кандидатом на этот пост—агрономом Татьяной Нецветовой. Когда в другом колхозе Кондратьев увидел, что председатель его, коммунист Головачев, стал политически отставать, он посылает его на учебу. Прекрасно показана автором встреча Кондратьева с лесоводом Кнышевым. Секретарь райкома партии как бы придает своей беседой новые силы этому человеку. Для Кондратьева жизнь — служение народу. Народ это чувствует и платит любовью умному и стойкому большевику.

В романе «Свет над землей» Семен Бабаевский показывает и людей, тормозящих дело строительства коммунизма. Это—председатель колхоза «Красный кавалерист» Игнат Савельевич Хворостянкин, бывший председатель райисполкома Федор Лукич Хохлаков. Хворостянкин—это оторвавшийся от масс самодовольный зазнайка и бюрократ. Он считает себя призванным управлять людьми, хотя люди его давно уже не уважают. Автор со всею страстностью художника разоблачает его. Федор Лукич Хохлаков просто сплетник, «обиженный» человек.

Но как бы ни противостояли Хворостянкин, Хохлаков и другие начинаниям передовых людей Кубани, они, конечно, не в силах помешать победному движению вперед. Семен Бабаевский правдиво и убедительно показывает, что жизнь не стоит на месте, один день не походит на другой. Люди претворяют идеи коммунизма в жизнь. Они строят «новый дом» и верят, что войдут в него, поживут в нем.

Большинство действующих в романе лиц нарисовано ярко, талантливо. Чувствуется, что автор глубоко, всесторонне знает колхозную деревню, он не наблюдатель, не временный гость, а художник, живущий мыслями и чаяниями кубанских колхозников.

Автором нарисован интересный образ Натальи Павловны—жены Кондратьева. Она заботливая подруга и верный товарищ своего мужа. В беседе с женой Тутаринова—Ириной Наталья Павловна дает молодой женщине советы. Она говорит от чистого сердца, говорит о том, что ею глубоко продумано и прочувствовано, — поэтому ее советы полны житейской мудрости и проникнуты подлинно социалистической моралью.

Партийным работникам, передовым людям колхозной деревни книга поможет в их больших практических делах.

П. МАНУИЛОВ.

Растет и ширится фронт борцов за мир!

СБОР ПОДПИСЕЙ ПОД ВОЗЗВАНИЕМ ПОСТОЯННОГО КОМИТЕТА ВСЕМИРНОГО КОНГРЕССА СТОРОННИКОВ МИРА

БЕРЛИН. (ТАСС). Как сообщает агентство АДН, к 15 мая под воззванием Постоянного комитета Всемирного конгресса сторонников мира подписались 1.926.652 жителя земли Мекленбург, что составляет 91,5 проц. всего населения этой земли.

До сих пор в земле Саксония за запрещение атомного оружия высказались 5.931.462 человека, что составляет 90,7 процента всего населения этой земли.

ВАРШАВА. (ТАСС). Со всех концов Польши продолжают поступать сообщения о широко развернувшейся кампании сбора подписей под воззванием Постоянного комитета Всемирного конгресса сторонников мира. По всей стране собраны до сего времени 6.530 тысяч подписей.

БУХАРЕСТ. (ТАСС). По данным на 18 мая, 8.040 тысяч граждан Румынской народной республики подписали воззвание Постоянного комитета Всемирного конгресса сторонников мира.

ТИРАНА. (ТАСС). Как передает Албанское телеграфное агентство, по всей Албании успешно проводится сбор подписей под воззванием о запрещении атомного оружия. В Тиране число подписавших воззвание непрерывно возрастает: уже собрано 55 тыс. подписей. В Валоне воззвание Постоянного комитета Всемирного конгресса сторонников мира уже подписали 27 тысяч человек. В Корче—20 тысяч человек. В Берате в течение всего лишь нескольких дней воззвание подписали 7.500 человек.

Подписывая стокгольмское воззвание, албанский народ еще раз демонстрирует свое твердое стремление защищать мир.

ВЕНА. (ТАСС). Несмотря на открытые угрозы со стороны руководителей правительственных партий и правых лидеров профсоюзов, по всей Австрии успешно проходит сбор подписей под воззванием Постоянного комитета Всемирного конгресса сторонников мира.

По сообщению Австрийского совета сторонников мира, только за пять последних дней было собрано свыше 50 тыс. подписей в Вене и много тысяч подписей в ряде других городов и сел страны.

В последние дни коллективы десятков предприятий в Вене, Штирии, Зальцбурге и Бургенланде внесли крупные пожертвования в фонд первого Всеавстрийского конгресса сторонников мира, который состоится 10—11 июня. Сбор средств продолжается.

ШАНХАЙ. (ТАСС). Газета «Акахата» сообщает, что на днях в Осака отделение Японской лиги защиты демократии организовало митинг, посвященный сбору подписей в защиту мира. В митинге участвовали 3 тысячи человек. Участники митинга приняли резолюцию о поддержке стокгольмского воззвания Постоянного комитета Всемирного конгресса сторонников мира.

В районе Осака под воззванием Постоянного комитета подписалось 240.433 человека.

Сбор подписей продолжается.

—◆—

ПОРТОВЫЕ РАБОЧИЕ ЗАПАДНОЙ ГЕРМАНИИ ОТКАЗЫВАЮТСЯ РАЗГРУЖАТЬ АМЕРИКАНСКОЕ ОРУЖИЕ

БЕРЛИН, 19 мая. (ТАСС). Как сообщает газета «Нейес Дейчланд» из Бремена, недавно во время разгрузки американских военных материалов в гавани Нордерхафен порта Бремерхафен двое рабочих были отправлены в больницу с признаками отравления ядовитым газом. Ввиду отказа немецких портовых рабочих и администрации порта способствовать американской подготовке к войне американцы вынуждены сами разгружать военные материалы. Они делают это в большой тайне, изолировав район порта. На разгрузке пароходов «переквалифицируется» также бывший персонал так называемого «воздушного моста».

Ввиду возмущения населения Бремерхафена американцы не осмелились открыто производить разгрузку 16 легких танков и трех орудий с парохода «Виктория». Перегрузив военные материалы на понтон «Мидгард-214», они перевезли их в гавань Кайзерхафен (порт Бремерхафен), куда разрешен вход только американцам. 27 апреля американцы намеревались выгрузить в Оберзеехафене (тот же порт) орудийные лафеты с парохода «Робин Грей». Однако ввиду решительных протестов населения пароход вынужден был оставить порт, не разгрузившись. 2 мая этот пароход прибыл в Бремен пустой, разгрузив лафеты в неизвестном месте.

—◆—

БОРЬБА ДОКЕРОВ ГОЛЛАНДИИ ЗА МИР

ГААГА, 19 мая. (ТАСС). Портовые рабочие Голландии продолжают борьбу против поставок американского вооружения. Во всех концах страны рабочие выделяют денежные средства в фонд помощи семьям портовых рабочих, отказывающихся разгружать американское вооружение. В Амстердаме создан комитет помощи портовым рабочим. Комитет обратился ко всем друзьям мира, к трудящимся, к общественным организациям с призывом оказать всемерную помощь голландским докерам.

«Мы должны оказать помощь докерам, которые борются за сохранение жизни наших детей, — говорится в призыве комитета. — Поэтому все силы на поддержку портовых рабочих, оказывающих сейчас сопротивление разгрузке смертоносного американского вооружения!»

—◆—

ГРУЗЧИКИ ФЛОРЕНЦИИ ОТКАЗАЛИСЬ ГРУЗИТЬ ВОЕННЫЕ МАТЕРИАЛЫ

РИМ, 19 мая. (ТАСС). Газета «Паэзе сера» сообщает, что коллектив грузчиков во Флоренции отказался выполнить работу по перегрузке военных материалов, которую одна частная фирма подрядилась произвести по поручению командования 7-го военного округа. Грузчики, являющиеся одной из наиболее низкооплачиваемых и нуждающихся категорий рабочих, наотрез отказались от настойчивых предложений фирмы, обещавшей необычно высокое вознаграждение.

Широкие слои населения Флоренции выразили солидарность с грузчиками. Делегации женщин передали им благодарность от имени тысяч матерей.

Международный обзор

РАСТЕТ И КРЕПНЕТ ФРОНТ БОРЦОВ ЗА МИР

Во всех частях земного шара с каждым днем нарастает движение за мир, против поджигателей новой войны. В ряды активных сторонников мира становятся новые и новые миллионы людей самых различных национальностей, рас, вероисповеданий, профессий и общественного положения. Всех их об'единяет единое стремление — предотвратить новую бойню, которую с таким упорством подготовляют заклятые враги мира и демократии, и сохранить длительный и прочный мир.

Империалисты США не перестают угрожать миру. Вместе со своими младшими партнерами в Англии и сателлитами в Европе и Азии они прилагают лихорадочные усилия к тому, чтобы сплотить силы мировой реакции на осуществление своих агрессивных планов.

Только что закончившееся лондонское совещание министров иностранных дел трех западных держав не оставило никакого сомнения в том, что на совещании речь шла о дальнейшей гонке вооружений, о включении Западной Германии в агрессивный Северо-атлантический блок и использовании ее в качестве орудия империалистической агрессии. Предложенный французским министром иностранных дел Шуманом американский план об'единения промышленности и сырьевых ресурсов Рура, Саара и Эльзас-Лотарингии подтверждает намерение империалистов создать в Европе военно-промышленную базу агрессивного Северо-атлантического блока.

Попытки империалистов скрыть эти и другие подготавливаемые ими авантюры оказываются тщетными, ибо миролюбивые народы хорошо знают волчьи повадки поджигателей войны. Не случайно в дни совещания трех министров государственного секретаря США встречали в Лондоне возгласами: «Вон Ачесона из Англии!» Не случайно французские трудящиеся сразу же увидели в предложении Шумана угрозу миру и подняли мощный голос протеста против посягательств США на независимость и экономическую самостоятельность Франции. Наконец, не случайна тревога широких кругов германской демократической общественности по поводу военных приготовлений американских империалистов в Западной Германии.

Чем лихорадочнее империалисты готовятся к войне, тем сильнее движение сторонников мира, преисполненных твердой решимости преградить путь агрессорам. Воззвание Постоянного комитета Всемирного конгресса сторонников мира о запрещении атомного оружия и об'явлении военным преступником того правительства, которое первым применит это оружие против какой-либо страны, нашло самый глубочайший отклик среди народов всех стран. Под этим воззванием ставят свои подписи рабочие и крестьяне, ученые и студенты, юноши и девушки — люди различных возрастов, разных профессий и политических убеждений.

Трудящиеся капиталистических стран сочетают сбор подписей под воззванием с борьбой против разгрузки и перевозки американских военных материалов, с активными выступлениями против непомерных военных ассигнований, против антирабочих законов, против нищеты и безработицы. Весьма показательно, например, что французские призывники, мобилизованные в армию, прошли по улицам Парижа с плакатами: «Мы не будем солдатами Трумэна! Мы — солдаты мира! Кровь молодых французов не продается, господин Бидо!»

На днях в голландском городе Заандаме трудящиеся вышли на улицу с лозунгом: «Уничтожьте атомную бомбу! Не разгружайте американского вооружения!» Полиция учинила расправу с демонстрантами и произвела многочисленные аресты. Несмотря на карательные меры, в тот же день состоялись новые демонстрации в Амстердаме, Утрехте и других городах страны.

В Западной Германии и Западном Берлине оккупационные власти ведут свирепое преследование сторонников мира. Однако и там число подписей под воззванием Постоянного комитета непрерывно растет. В Германской демократической республике собрано уже более полутора десятков миллионов подписей. Ширится движение за мир в США, Англии и в других странах, правящие круги которых всячески пытаются подавить волю народов к миру.

Особенно широкий размах движение сторонников мира получило в странах народной демократии. В Венгрии и Болгарии кампания сбора подписей уже закончена. Под воззванием подписалось подавляющее большинство населения Румынии и Чехословакии. С необычайным под'емом проходит сбор подписей в Польше и Албании. Мощное движение в поддержку воззвания Постоянного комитета началось в Китае.

С каждым днем растет и крепнет фронт борцов за мир и это служит грозным предупреждением поджигателям войны. Движение сторонников мира сплачивает новые и новые миллионы людей в могучем лагере миролюбивых народов, возглавляемом великим Советским Союзом.

ЯПОНИЯ В АГРЕССИВНЫХ ПЛАНАХ АМЕРИКАНСКИХ ИМПЕРИАЛИСТОВ

В конце прошлого месяца американский сенатор Истленд, приветствуя в сенате группу членов западногерманского «парламента», откровенно высказался относительно той роли, которая предназначена Западной Германии и Японии в планах американских поджигателей войны. Истленд настаивал на перевооружении Германии и Японии с тем, чтобы использовать их армии в агрессивной войне против Советского Союза и против национально-освободительного движения в странах Юго-Восточной Азии.

«Мы должны, — сказал Истленд, — разрешить Германии перевооружиться под нашим контролем. Мы должны разрешить создание антикоммунистической армии в Японии под нашим контролем».

Заявление Истленда не является, конечно, неожиданностью. Болтливый сенатор лишь более цинично, чем другие, рассказал о планах, которые с лихорадочной поспешностью осуществляются американскими империалистами как в Западной Германии, так и в Японии.

Как известно, 3 мая член Союзного совета для Японии от СССР генерал-лейтенант Деревянко в своем письме к генералу Макартуру, ссылаясь на заявления официальных американских представителей, привел ряд фактов, свидетельствующих об интенсивном строительстве и перевооружении американских военно-морских и авиационных баз в Японии, в частности баз в Иокосука, Сасебо, Курэ, на островах Окинава и Гуум.

На днях гонконгский корреспондент агентства Телепресс сообщил о том, что японские порты Майдзуру, Цуруга и Сасебо превращены в базы крупных линкоров. Реконструированы также порты Оминато и Ниигата.

Макартур не пытался опровергнуть факты, приведенные генералом Деревянко и, по существу, признал, что американцы проводят в Японии интенсивное военное строительство.

Одновременно американцами осуществляется возрождение японского военно-морского флота. Недавно сообщалось о том, что США передали японским властям 27 военных фрегатов, возвращенных в 1949 году Советским Союзом правительству США. По сообщению агентства Телепресс, американские власти в Японии разрабатывают план мобилизации 50 тыс. японских офицеров и матросов для специальной военно-морской подготовки.

Американская газета «Дейли компас» указывала недавно, что в настоящее время в США проходят «курс обучения» 230 японских офицеров высших рангов, которые должны составить ядро возрождаемой японской армии. В качестве кадров новой армии используется созданная Макартуром японская полиция, численность которой возросла в настоящее время почти до 275 тыс. человек. По сведениям японской газеты «Ниппон таймс», американцы проводят обучение японских военных летчиков.

Военные мероприятия США в Японии сопровождаются подавлением демократических свобод, гонениями на прогрессивные профсоюзы и демократические организации. Известно, что в настоящее время японское правительство по требованию Макартура готовит запрещение Японской коммунистической партии.

В то же самое время, согласно циркуляру Макартура, освобождаются многие военные преступники, осужденные международным военным трибуналом. Как можно заключить из заявления начальника юридического отдела штаба Макартура Карпентера, в ближайшее время предстоит досрочное освобождение 380 японских военных преступников.

Японии отводится важная роль в сколачиваемом американскими империалистами агрессивном Тихоокеанском пакте, задуманном в качестве дополнения к Северо-атлантическому пакту. За последнее время американская печать усиленно обсуждает вопрос о заключении сепаратного мирного договора с Японией без участия Советского Союза и Китайской народной республики.

Американская политика в Японии грубо попирает решения Потсдамской конференции и решения Дальневосточной комиссии и направлена на милитаризацию Японии с целью превращения ее в американскую стратегическую базу и источник пушечного мяса в подготовляемой англо-американскими империалистами войне против Советского Союза и стран народной демократии. Эта политика США вызывает единодушное осуждение прогрессивной общественности на всем земном шаре.

Японский народ решительно выступает против военных мероприятий американских властей Японии. Это вынуждена была признать даже англо-американская печать. Так, «Нью-Йорк таймс» указывает, что японская общественность протестует против перевооружения Японии и планов сохранения американских военных баз после заключения мирного договора. Английский еженедельник «Экономист» пишет, что американская политика «начинает вызывать самую сильную и самую откровенную враждебность» у японского народа.

Массовый первомайский митинг в Токио, в котором приняло участие 600 тысяч человек, прошел под знаком защиты мира, борьбы против подготовки войны и против превращения Японии в военную базу США.

В Токио состоялись массовые студенческие демонстрации в защиту мира, демонстранты несли лозунги: «Мы не будем наемными солдатами Трумэна!», «Против войны, против военных баз, за мир!».

Широкий размах получила в Японии кампания сбора подписей под воззванием Постоянного комитета Всемирного конгресса сторонников мира. В своем обращении молодежь разрушенных американскими атомными бомбами японских городов Хиросима и Нагасаки, выражая полную солидарность с воззванием Постоянного комитета, писала: «Об'единенные в Отечественный фронт японской молодежи, насчитывающий 3.970.000 членов, собравшись под знаменем против войны, мы будем бороться в первых рядах всего народа нашей страны».

Несмотря на усиливающиеся репрессии, японский народ активизирует борьбу за мир, против агрессивных планов американских империалистов.

Д. БОЧАРОВ.

Коммюнике министров иностранных дел стран—участниц агрессивного Северо-атлантического пакта

ЛОНДОН, 19 мая. (ТАСС). Как сообщает агентство Рейтер, вчера в Лондоне закончилось совещание министров иностранных дел стран — участниц агрессивного Северо-атлантического пакта.

Министры опубликовали два коммюнике, из которых явствует, что в центре внимания совещания стояли вопросы военно-стратегического характера. Лицемерно декларируя свою «приверженность» принципам Устава ООН и заявляя, что Северо-атлантический блок якобы «содействует» обеспечению всеобщего мира, участники совещания на деле были озабочены лишь проблемой «эффективного использования вооруженных сил и материальных средств, находящихся в распоряжении стран Северной Атлантики». С этой целью каждой из стран — участниц агрессивного блока—вменяется в обязанность «в полной мере внести свой вклад» в дело мобилизации средств на военные приготовления.

В коммюнике подчеркивается, что на совещании была определена «стратегическая концепция» агрессивного блока, а также указывается, что принятые решения «представляют собой значительный прогресс в сторону практической реализации целей Северо-атлантического договора».

Все это не оставляет никакого сомнения относительно агрессивного характера военных планов, проектируемых участниками Северо-атлантического блока под эгидой США.

Турнир сильнейших шахматистов мира

18 мая в последнем туре международного шахматного турнира в Будапеште партии Найдорф—Смыслов, Болеславский—Штальберг, Флор—Котов закончились вничью.

В партии Бронштейн—Керес победу одержал Бронштейн. Победы добился также венгерский гроссмейстер Сабо в партии с Лилиенталем.

Окончательные результаты турнира таковы: Болеславский (СССР) и Бронштейн (СССР) по 12 очков; Смыслов (СССР) — 10 очков, Керес — 9,5 очка, Найдорф (Аргентина) — 9 очков, Котов (СССР) — 8,5 очка, Штальберг (Швеция) — 8 очков, Лилиенталь (СССР), Флор (СССР) и Сабо (Венгрия) — по 7 очков.

(ТАСС).

Отъезд из Москвы г. Трюгве Ли

19 мая из Москвы выехал Генеральный Секретарь Организации Об'единенных Наций г. Трюгве Ли в сопровождении помощника Генерального Секретаря ООН К. Е. Зинченко и Директора Информационного Центра ООН в Праге г. О. Риттер.

На Внуковском аэродроме г. Трюгве Ли провожали Заместитель Министра Иностранных Дел СССР А. А. Громыко, и. о. Заведующего Отделом по делам Организации Об'единенных Наций Министерства Иностранных Дел СССР А. А. Рощин, Директор Информационного Центра ООН в Москве М. С. Вавилов и Временный Поверенный в Делах Норвегии г. Х. Акре.

(ТАСС).

—◆—

МИТИНГИ И СОБРАНИЯ В ГЕРМАНСКОЙ ДЕМОКРАТИЧЕСКОЙ РЕСПУБЛИКЕ В СВЯЗИ С РЕШЕНИЕМ СОВЕТСКОГО ПРАВИТЕЛЬСТВА О СОКРАЩЕНИИ РЕПАРАЦИОННЫХ ПЛАТЕЖЕЙ

БЕРЛИН, 19 мая. (ТАСС). Все слои населения Германской демократической республики продолжают комментировать решение Советского Правительства о сокращении репарационных платежей Германии.

По стране прошли многочисленные митинги и собрания, на которых население выражает благодарность Советскому Правительству и товарищу И. В. Сталину за акт великодушной помощи молодой Германской демократической республике.

Многие тысячи жителей Эрфурта, Шверина, Лейпцига, собравшись на митинги, выразили удовлетворение решением Советского Правительства и торжественно обещали укреплять дружеские связи между немецким народом и народами Советского Союза.

На собрании 6.500 горняков Саксонского комбината «Белен» принята резолюция, в которой подчеркивается значение дружественного сотрудничества с СССР для дела демократического восстановления Германии.

Правление Мекленбургской организации крестьянской демократической партии Германии от имени трудящихся крестьян земли Мекленбург благодарит Советское Правительство за сокращение репарационных платежей и заявляет, что «трудящееся сельское население стремится к установлению тесной дружбы с народами Советского Союза».

Как указал второй секретарь берлинской организации Социалистической единой партии Германии Эрнст Гофман, послание товарища Сталина доказывает, что для Германии единственно правильным путем к миру и лучшей жизни является путь дружбы с Советским Союзом.

—◆—

ПЛЕНУМ ЦК РУМЫНСКОЙ РАБОЧЕЙ ПАРТИИ

БУХАРЕСТ, 19 мая. (ТАСС). С 15 по 17 мая состоялся пленум Центрального комитета Румынской рабочей партии. Пленум обсудил следующие вопросы:

1. Проект Кодекса законов о труде — докладчик член Политбюро Румынской рабочей партии Г. Апостол.

2. Доклад о районировании территории Румынской народной республики — докладчик член Политбюро Румынской рабочей партии М. Константинеску.

3. Доклад Центральной проверочной комиссии об итогах проверки членов партии — докладчик член Центрального комитета Румынской рабочей партии, председатель Центральной проверочной комиссии К. Пырвулеску.

4. О приеме новых членов партии — докладчик секретарь Центрального комитета Румынской рабочей партии Анна Паукер.

5. О задачах партийной организации и государственных органов в кампании уборки урожая и хлебозаготовках — докладчик секретарь Центрального комитета Румынской рабочей партии А. Могиорош.

Пленум единогласно утвердил представленные доклады и принял соответствующие решения.

—◆—

ПОДОЗРИТЕЛЬНАЯ ДЕЯТЕЛЬНОСТЬ ТУРЕЦКОГО «ЭТНОГРАФА»

КАРАЧИ, 18 мая. (ТАСС). Как сообщает газета «Доон», находящийся в настоящее время в северо-западной пограничной провинции Пакистана турецкий этнограф д-р Ифклер знакомится с «этнографией» княжеств Сват и Читрал (эти княжества расположены около Памира близ границ Советского Союза).

Газета указывает, что турецкий «этнограф» делегирован американским научным обществом для изучения «характерных черт сельской жизни в Пакистане».

Н. С. НАБИВАЧ

После продолжительной и тяжелой болезни умер Николай Сергеевич Набивач.

Н. С. Набивач с 1936 года, со студенческой скамьи, работал на Кемеровском коксохимическом заводе, где проявил себя способным и инициативным инженером, с большевистской страстью двигавшим вперед советскую технику.

С 1942 г. тов. Набивач доблестно сражался на фронтах Отечественной войны с немецко-фашистскими захватчиками, за что удостоен правительственных наград.

Вернувшись из Армии на завод в качестве главного инженера, Н. С. Набивач всю свою энергию направил на совершенствование техники производства и улучшение условий труда на заводе.

Вдумчивый и чуткий товарищ, требовательный руководитель и преданный сын большевистской партии Н. С. Набивач снискал уважение и любовь со стороны трудящихся завода и всех, с кем он был связан по работе на благо нашей социалистической Родины.

Память о нем будет долго жить в наших сердцах.

Аргентов, Белый, Белгородский, Бардига, Базыль, Бибик, Ворона, Горбунова, Гуревич, Гашинов, Глушенко, Габай, Гурфинкель, Головченко, Дружинин, Жилин, Золотарев, Златин, Зайцев, Исаченко, Корочкин, Карлова, Левашин, Миронова, Нестеров, Осипов, Подругин, Привыка, Предейн, Переделкина, Рященцев, Романенко, Рябиков, Савостин, Смоляков, Синеокий, Салтан, Сорока, Токарев, Филиппов, Чугунов, Шаповалов, Штейн, Юрьев.

—◆—

Закончились международные соревнования боксеров в Варшаве

ВАРШАВА. (ТАСС). 18 мая закончились международные соревнования по боксу в Варшаве.

На финальные встречи, происходившие на стадионе, собралось несколько десятков тысяч зрителей.

В финале советский боксер Булаков (наилегчайший вес) победил Рипка (Румыния); Ханукашвили (легчайший вес) выиграл у Пиринена (Финляндия); Аристагисян (полулегкий вес), Медков (легкий вес) и Щербаков (полусредний вес) проиграли по очкам; Шоцикас (тяжелый вес) победил Капочи (Венгрия).

В результате пяти дней соревнований команда советских боксеров набрала 34 очка и заняла первое место. Второе место заняла Польша — (27 очков); третье — Венгрия (16 очков); четвертое — Румыния (11 очков); пятое — Финляндия (6 очков) и шестое — Швеция (4 очка).

Зам. ответственного редактора **А. ЧАРУШНИКОВ.**

ОБЛДРАМТЕАТР имени ЛУНАЧАРСКОГО

21 мая — днем и вечером

ПОЗДНЯЯ ЛЮБОВЬ

Начало утренника в 12 часов дня. Вечером — в 9 часов.

КИНОТЕАТР «МОСКВА»

С 22 мая —

Большой зал — «ТРАКТОРИСТЫ»

Сеансы: 12, 2, 4, 6, 8, 10 часов.

Малый зал — СУВОРОВ

Сеансы: 1, 3, 5, 7, 9, 10-30.

Кемеровскому рыбзаводу требуется квартира из 2—3 комнат. Оплата по соглашению.

Обращаться ежедневно в контору рыбзавода по **Вокзальной улице, № 109, телефон 5-13.**

ОБЛАСТНОЙ ТЕАТР МУЗКОМЕДИИ

21 мая — вечером —

ХОЛОПКА

Оперетта в 3-х действиях.

В спектакле заняты: Ачашкин А. В., Бобров А. К., Кузема Т. А., Ливанов К. С., Лиров В. А., Малясова В. С., Мацевич С. Л. — заслуженная артистка УзССР, Юрченко М. Н., Юсфин С. И.

Начало в 8 час. 30 мин. Касса с 3-х часов дня.

КОНТОРА МАТЕРИАЛЬНОГО СНАБЖЕНИЯ ОБЛЗДРАВА

имеет в продаже кровати односпальные с простой сеткой, цена 124 рубля.

Здесь же требуется рабочий с предоставлением квартиры.

Адрес: **г. Кемерово, ул. Ленина, № 27.**

Кемеровский коксохимический техникум

об'являет набор учащихся на 1950—51 учебный год, на специальности: **1. Технологии пирогенных процессов. 2. Механического оборудования коксохимических заводов. 3. Химико-аналитическую.**

Правила приема общие для техникумов. Прием заявлений с 1 июня по 31 июля, приемные испытания с 1 по 20 августа.

Всем учащимся техникума выплачиваются стипендии. Иногородние обеспечиваются общежитием.

Адрес техникума: **г. Кемерово, ул. Кирова, № 31, тел. 9-97.**

Заводоуправление, партийный комитет и заводской комитет профсоюза Кемеровского ордена Ленина коксохимического завода с глубоким прискорбием извещают о преждевременной смерти главного инженера завода

НАБИВАЧ Николая Сергеевича,

последовавшей после продолжительной болезни 19 мая в 20 часов 15 минут.

Похороны состоятся в воскресенье, 21 мая, в 1 час дня.

Доступ к телу покойного будет открыт 21 мая, с 11 часов дня, в клубе завода на Притомской участке.

Кемеровский городской комитет ВКП(б) с глубоким прискорбием извещает о преждевременной смерти главного инженера ордена Ленина коксохимического завода, члена ВКП(б),

НАБИВАЧ Николая Сергеевича,

последовавшей 19 мая 1950 года после продолжительной и тяжелой болезни, и выражает соболезнование семье покойного.

Исполком горсовета извещает о смерти активного общественного работника, главного инженера коксохимического завода

НАБИВАЧ Николая Сергеевича

и выражает свое соболезнование семье покойного.

Коллектив строителей ордена Ленина треста «Кемеровотяжстрой» выражает глубокое соболезнование по случаю преждевременной смерти главного инженера ордена Ленина коксохимического завода

НАБИВАЧ Николая Сергеевича,

Партийное бюро, дирекция завода и завком профсоюза завода «Карболит» выражают глубокое соболезнование коллективу рабочих, ИТР и служащих коксохимического завода по поводу преждевременной смерти главного инженера завода

НАБИВАЧ Николая Сергеевича,

последовавшей 19 мая 1950 года.

Коллектив ордена Ленина азотнотукового завода выражает глубокое соболезнование по поводу преждевременной смерти главного инженера ордена Ленина коксохимического завода

НАБИВАЧ Николая Сергеевича.

Заводоуправление и партийный комитет Кемеровского ордена Ленина коксохимического завода выражают глубокое соболезнование Евдокии Ивановне Набивач и Ревекке Львовне Ромалис по поводу преждевременной смерти сына и мужа

НАБИВАЧ Николая Сергеевича,

Заводской комитет профсоюза от имени трудящихся Кемеровского ордена Ленина коксохимического завода выражает глубокое соболезнование Евдокии Ивановне Набивач и Ревекке Львовне Ромалис по поводу смерти сына и мужа

НАБИВАЧ Николая Сергеевича.

Адрес редакции: г. Кемерово, ул. Сталина, № 66. Телефоны: отв. редактора — 2-24; зам. редактора — 4-85; отв. секретаря — 2-53; отделов: партийного и пропаганды — 8-63; промышленности и транспорта — 2-37; угольного и культурно-бытового — 15-36; сельскохозяйственного — 4-57; внутренней информации — 2-37; писем трудящихся — 11-52; прием информаций — 17-28; об'явлений — 14-21; бухгалтерии — 1-21; директора типографии — 3-96.

ОП11930. Кемерово, типография газеты «Кузбасс». Тираж 100.000. Заказ № 1120.