Пролетарии всех стран, соединяйтесь!

Кузбасс

Орган Кемеровского обкома и горкома ВКП(б) и областного Совета депутатов трудящихся.

№ 115 (6872). | ЧЕТВЕРГ, 18 МАЯ 1950 года. | Цена 20 коп.

800703

СЕГОДНЯ В НОМЕРЕ:

1 СТРАНИЦА

Передовая — Выдающийся русский полководец.

Перевыполнять на севе сменные нормы выработки, всемерно ускорять темпы сева! Дневник полевых работ. Л. Мищенко — В Анжеро-Судженске не руководят севом. Н. Краснорядцев — Равняться по передовым. С. Головушкин — Как мы добились высокой выработки.

День Родины.

2 СТРАНИЦА

К. Осипов — Великий русский полководец. (К 150-летию со дня смерти А. В. Суворова).

Л. Раковский — Горячий патриот, неутомимый воин.

3 СТРАНИЦА

В Министерстве Иностранных Дел.

Трибуна стахановского опыта. И. Кузнецов — Мой опыт работы на сбоечно-буровой машине.

Ф. Эсаулов — Организация труда в полеводческой бригаде.

Учеба редакторов многотиражных газет.

4 СТРАНИЦА

Отъезд из СССР г-на Г. Мюрдаль.

Растет и ширится фронт борцов за мир!

Революционное движение в Индии.

Турнир сильнейших гроссмейстеров.

Международные соревнования боксеров в Польше.

«Тотальная дипломатия» государственного департамента США в действии.

Война во Вьетнаме.

Американские военные приготовления в Японии.

Происки американских империалистов

Кубок области по боксу.

Суворовские дни в Кузбассе.

ВЫДАЮЩИЙСЯ РУССКИЙ ПОЛКОВОДЕЦ

История народов нашей Родины богата и содержательна великими делами и славными подвигами.

Наша страна дала миру много выдающихся деятелей во всех областях науки, техники, искусства, литературы. И среди великих наших соотечественников почетное место принадлежит гениальному русскому полководцу, пламенному патриоту Александру Васильевичу Суворову.

7 ноября 1941 года на Красной площади в речи, обращенной к войскам, великий Сталин сказал: «Пусть вдохновляет вас в этой войне мужественный образ наших великих предков — Александра Невского, Дмитрия Донского, Кузьмы Минина. Дмитрия Пожарского, Александра Суворова, Михаила Кутузова! Пусть осеняет вас победоносное знамя великого Ленина!».

Мужественный образ Александра Суворова вдохновлял советских воинов в борьбе против немецко-фашистских захватчиков в годы Великой Отечественной войны.

Сегодня исполняется 150 лет со дня смерти Александра Васильевича Суворова. Его имя дорого нашему народу. Будучи пламенным патриотом, он поднял боевую славу русского солдата и престиж русского оружия.

Суворов принадлежал к той плеяде русских военных полководцев, которые не знали поражений. Успехи суворовских войск об'яснялись прежде всего пламенным патриотизмом и непревзойденными боевыми качествами русского солдата. Своим выдающимся дарованием полководца, глубоко научной системой обучения и воспитания Суворов вселял русскому солдату уверенность в победе, завоевал его любовь к себе. Вместе с патриотизмом русских людей это явилось источником высокой боеспособности суворовских войск. Солдаты слагали про своего любимого полководца много легенд и песен.

«С предводителем таким воевать всегда хотим», говорилось в одной из них о Суворове.

«Чудо-богатыри» — назвал Суворов солдат.

Пятьдесят лет своей жизни посвятил А. В. Суворов служению Родине. Полвека находился он в рядах русской армии, начав службу в чине капрала и закончив ее в почетнейшем звании генералиссимуса российских войск.

Суворов вписал в блестящую военную историю нашей Родины немеркнущей славы яркие страницы. В победоносных сражениях против турок у реки Рымник и при штурме Измаила, в итальянской кампании и швейцарском походе ярко проявился новаторский характер полководческого искусства Суворова.

Многочисленные сражения, проведенные Суворовым, — это классические образцы подлинного военного искусства.

Используя опыт военной истории, развивая и дополняя его собственным боевым опытом, Суворов создал систему русской наступательной тактики, русской стратегии сокрушения противника. Но несмотря на свои выдающиеся заслуги, великий полководец не был по достоинству оценен правящими классами царской России. Настоящее признание Суворов, его принципы военного дела получили только у нас, в советской стране.

Его военно-литературное наследство составляет ценнейший материал для изучения военного искусства. Знаменитое военно-литературное произведение А. В. Суворова «Наука побеждать» сохранило свое значение и для нашего времени. В нем выражена суть суворовской тактики, программа воинского обучения и воспитания. Со времени Суворова изменилось оружие, усложнилась техника, умножились способы боевого действия армии. Но принципы суворовского военного искусства, основанные на глубоком понимании Суворовым военного дела, на высоких боевых качествах русского солдата, сохранили жизненность и по настоящее время. Суворовское военное искусство является военной гордостью советского народа, народа-победителя.

В годы гражданской войны великий Ленин утвердил образец красноармейской книжки, в которую были включены в качестве боевого наставления 10 основных правил суворовской тактики. Это свидетельствует о том, что заветы великого полководца столь гениальны, что перешагнули через века.

Советским людям дорого имя Суворова, и они свято чтут память о нем как о замечательном полководце и пламенном патриоте. Выражением этой любви и памяти является учреждение советским правительством ордена Суворова, которым удостоиваются офицеры за выдающиеся военные успехи. В 1943 году по инициативе товарища Сталина созданы специальные военные училища, названные именем великого русского полководца А. В. Суворова. В суворовских военных училищах воспитываются будущие офицеры Советской Армии.

Советская военная наука, созданная гениальным полководцем всех времен и народов великим Сталиным, далеко шагнула вперед. Она показала свое непревзойденное мастерство на полях сражений в годы Великой Отечественной войны. Разгром немецко-фашистских войск и японской военщины нашими вооруженными силами под гениальным водительством товарища Сталина является торжеством сталинской военной науки побеждать.

Священное, благородное чувство патриотизма на всем протяжении многовековой истории отличало народы нашей Родины и прежде всего великий русский народ. Но никогда еще история не знала примера такого пламенного, животворного патриотизма, как патриотизм советских людей, воспитанных на бессмертных идеях партии Ленина — Сталина.

Под руководством большевистской партии наш народ сверг власть эксплуататоров и тунеядцев, создал советское государство, взяв судьбу своего отечества в собственные руки.

Трудящиеся нашей страны первыми в мире построили социализм, новый общественный строй и тем самым обрели социалистическое отечество.

В борьбе за социализм, в результате огромной воспитательной работы нашей большевистской партии, изменился духовный облик советских людей. Мы уже не те русские, что были в 1917 году, и Русь у нас не та, и характер у нас не тот. В условиях социализма впервые зазвучало поистине гордо слово Человек.

В жестоких битвах Великой Отечественной войны героизм советских людей на фронте и в тылу явил миру новые непревзойденные примеры патриотизма, пламенной любви и преданности социалистическому отечеству. История войн не знала такого массового народного героизма, какой проявил наш народ в борьбе против немецко-фашистских захватчиков. Патриотизм советских людей затмил все уходящие в глубь веков легенды о любви к родине.

Нашей гордостью являются Герои Отечественной войны — капитан Гастелло, панфиловцы и краснодонцы, Зоя Космодемьянская и Лиза Чайкина, Юрий Смирнов и Александр Матросов, тысячи патриотов, беззаветно боровшихся за честь, свободу и независимость Родины.

Такой патриотизм, как патриотизм советских людей, является результатом морально-политического единства советского общества, беззаветной их преданности Родине, большевистской партии, великому Сталину.

Советская Армия показала образцы сталинского воинского мастерства, непревзойденного массового героизма. Ведомая гениальным полководцем всех времен и народов Генералиссимусом Советского Союза великим Сталиным, Советская Армия наголову разгромила немецко-фашистских и японских претендентов на мировое господство.

Советские вооруженные силы приумножили замечательные патриотические традиции русской армии, ее боевых и талантливых полководцев и флотоводцев — Суворова, Кутузова, Ушакова, Нахимова.

И ныне, когда оголтелые англо-американские империалисты стремятся разжечь новую войну, Советская Армия уверенно стоит на страже мирного труда советских людей, зорко охраняя священные рубежи страны строящегося коммунизма.

Народы Советского Союза, занятые строительством коммунизма, стремятся к миру. Выражением их мирных стремлений является сталинская внешняя политика Советского Союза. Она находит поддержку у сотен миллионов трудящихся зарубежных стран. Растущее и крепнущее движение сторонников мира об'единяет сотни миллионов людей.

Советский народ, народ-победитель, народ-созидатель, сплоченный вокруг партии Ленина—Сталина, уверенно идет в авангарде борьбы народов за прочный мир, за демократию, за социализм.

Отмечая 150 лет со дня смерти А. В. Суворова, советский народ чтит память своего славного предка, вписавшего в историю нашей Родины блестящие страницы воинских побед. Память о нем, как о выдающемся военном теоретике и полководце, живет и будет жить в народе из столетия в столетие.

Автографы А. В. Суворова

Внимание многих исследователей жизни и деятельности А. В. Суворова привлекают его письма и донесения, хранящиеся в архиве Ленинградского отделения института истории Академии наук СССР. Здесь собрано около 170 автографов великого русского полководца. Особенный интерес представляют документы, относящиеся к знаменитому итальянскому походу. В них полководец характеризует мужество и отвагу, проявленные русскими солдатами в этой труднейшей кампании. В одном из писем Суворов сообщает, что русские воины «сделали марш в 88 миль в 19 суток в непогоду пути и разлитию рек...»

В подлинных документах вырисовывается облик великого полководца—горячего патриота своей родины, заботливого, мудрого военачальника, для которого, как он сам заявляет в одном из своих донесений, «всего священнее — слава и честь вверенного ему войска».

(ТАСС).

Перевыполнять на севе сменные нормы выработки, всемерно ускорять темпы сева!

Трактористы тт. Смыслов из Промышленовской МТС и Алябьев из Сталинской МТС выполняют в смену полторы—две нормы.

Механизаторы сельского хозяйства, колхозники и колхозницы, работники совхозов! Равняйтесь на передовиков, быстрее завершайте весенний сев, добивайтесь отличного качества полевых работ!

18 МАЯ

ДНЕВНИК ПОЛЕВЫХ РАБОТ

Уходят лучшие агротехнические сроки для сева яровой пшеницы—основной продовольственной культуры. Чтобы получить в нынешнем году урожай зерновых культур не менее 130 пудов с каждого гектара, надо всемерно повышать темпы весеннего сева, упорно и настойчиво бороться за высокое качество полевых работ.

Решающими условиями в ускорении темпов сева являются перевыполнение сменных норм выработки каждым трактористом, колхозником, высокопроизводительное использование машинно-тракторного парка. Необходимо с большевистской настойчивостью осуществлять агрегатирование машин, в полной мере загружая мощность тракторов. Но отдельные руководители МТС смирились с негодной практикой плохого использования мощности тракторного парка. Так в колхозах, обслуживаемых Мариинской МТС (директор тов. Долганов), мощные тракторы «АТЗ-НАТИ» все еще имеют на прицепе только две сеялки или один пятикорпусный плуг.

Передовые трактористы показывают высокую сознательность и стахановское мастерство на весеннем севе. Механизаторы тракторной бригады тов. Шамина из колхоза «18-я партконференция», Гурьевского района, систематически перевыполняют сменные нормы выработки. В результате этого за период весеннего сева в бригаде на каждый 15-сильный трактор уже выработано 103,8 гектара условной пахоты.

Высокая выработка посевных агрегатов, перевыполнение сменных норм могут быть достигнуты лишь при правильной организации труда, четкой работе трактористов и обслуживающих машины колхозников, при полной загрузке машин.

В передовых МТС развернулось социалистическое соревнование за перевыполнение каждым трактористом сменных норм выработки. В Юргинской МТС за перевыполнение норм выработки трактористам вручаются красные флажки, их опыт работы освещается в стенных газетах и «боевых листках». Распространить опыт Юргинской МТС на все машинно-тракторные станции области, добиться перевыполнения сменных норм—боевая задача партийных организаций МТС и колхозов.

Шире социалистическое соревнование за успешное проведение весеннего сева, за перевыполнение норм выработки каждым трактористом, каждым колхозником!

Как мы добились высокой выработки

Отвечая на вызов бригадира тракторной бригады Судженской МТС, Героя Социалистического Труда тов. Жалдыбы, мы со своим напарником тов. Гаврилюк взяли обязательство провести весенний сев в сжатые сроки и с высоким качеством. Вместе с тем мы поставили своей задачей сэкономить не менее пяти процентов нефтепродуктов и за счет этого обработать в колхозе 120 гектаров сверх плана.

Данное нами слово не расходится с делом. Я лично вот уже несколько дней выполняю дневное задание на своем тракторе «ЧТЗ» на 130—140 процентов, а иногда даю по две с лишним нормы и всегда имею экономию горючего. Так, например, на 10 мая мною при норме 80 гектаров было заборонено 176 гектаров паров и сэкономлено при этом 16 килограммов горючего.

Все последующие дни у меня не было выполнения нормы ниже чем на 120 проц., а тов. Гаврилюк выполняет дневное задание на 150 проц. Качество обработки полей колхозники всегда признают хорошим.

Такой высокой выработки мы добились тщательным уходом за трактором и четкой организацией труда. Машину мы заправляем в поле. Там же производим пересмену и технический уход, а иногда даже по целым сменам работаем вместе. Особенно это важно в плохую погоду — один из нас ведет трактор, а другой помогает регулировать прицепами. Это помогает нам сократить затраты времени и горючего.

Сейчас мы принимаем все меры к тому, чтобы вдвое повысить производительность трактора и тем самым обеспечить колхозу быстрое завершение весеннего сева.

С. ГОЛОВУШКИН,
трактористкол хоза «Красный орден», Тисульского района.

НОРМЫ ПЕРЕВЫПОЛНЯЮТСЯ

КИСЕЛЕВСК, 17 мая. (Корр. «Кузбасса»). Посеять в сжатые сроки и высококачественно — основная задача трактористов и колхозников района.

Ведущее место в социалистическом соревновании занимают тракторные бригады тт. Жигулина в колхозе «Искра» и Белова из колхоза «Огонек».

Хорошо организован труд в тракторной бригаде тов. Беляева. Здесь трактористы выполняют сменные нормы выработки на 150—170 процентов.

Равняться по передовым

Колхоз «Большевистский сев», Кузнецкого района (председатель тов. Красулин), первым в районе закончил сев пшеницы.

В этом колхозе работает тракторная бригада, возглавляемая одним из лучших бригадиров Сталинской МТС тов. Ащеуловым. Работая по часовому графику, трактористы изо дня в день перевыполняют нормы выработки, не допускают ни минуты простоя машин. Так, тракторист тов. Алябьев, на культивации обрабатывает за смену на тракторе «АТЗ-НАТИ» по 40—50 гектаров при норме 25 гектаров. 11 мая, например, проработав бессменно 16 часов, тов. Алябьев закультивировал и заборонил 75 гектаров зяби.

Напарник тов. Алябьева тракторист Совгеря также выполняет от полутора до двух норм сменной выработки.

Заканчивают сев пшеницы также колхозы имени Калинина и «Красный показатель».

Однако колхозы «Ленинизм», «14-я годовщина Октября» и «Красное пламя» еще не приступали к севу пшеницы. Плохо идет сев в колхозе «Заря». Председатель этого колхоза тов. Максимов в поле не бывает. Культурно-бытовые условия для трактористов здесь не создаются.

Н. КРАСНОРЯДЦЕВ.
Корр. «Кузбасса».

Сеялки простаивают

БЕЛОВО. (По телефону). Колхоз «Ударник» (председатель тов. Немчанинов) первым в районе, 16 мая, закончил сев пшеницы. Вслед за ним завершил сев основной зерновой культуры колхоз имени Сталина (председатель тов. Борисов). В этих колхозах работают все тракторные и конные сеялки, не зная перебоев.

Совершенно иное положение в колхозе «18-я годовщина Октября» (председатель тов. Агеев). План весеннего сева выполнен колхозом всего на 12 процентов. Значительная вина за это падает на МТС (директор тов. Наумов). Сеялки простаивают из-за неподготовленности земли. Последнее время не было дня, чтобы сеяльщики не потеряли за день 4 часа из-за неисправностей.

Еще меньше — 11 процентов — засеяно ярового клина в колхозе «Знамя коммунизма» (председатель тов. Клешнин). Четырьмя тракторными сеялками здесь за четыре дня едва засеяли 200 гектаров. В колхозе плохо организован труд. Часты случаи неподвоза во-время семян, горючего. А это вызывает простои машин, потерю драгоценного времени.

Колхоз обслуживается Поморцевской МТС. Казалось бы, директор МТС тов. Патрушев должен помочь колхозу организовать работу на севе. Но тов. Патрушев сам в колхоз не едет, а посылает второстепенных работников.

В Анжеро-Судженске не руководят севом

— Сколько сегодня включено в работу сеялок?

— На этот вопрос я, пожалуй, не отвечу. Идемте лучше в сельхозотдел к тов. Симакову, у него сведения, наверняка, есть.

И заместитель председателя Анжеро-Судженского райисполкома тов. Логинов повел нас в сельхозотдел.

— На ваш вопрос я не смогу ответить, это нужно узнать в МТС, — пояснил нам тов. Симаков.

— Валя, вы не звонили в МТС, сколько засеяно вчера? — поинтересовался Симаков.

Женщина, к которой обратился заведующий отделом сельского хозяйства, является главным агрономом района. Не отрываясь от кучи сводок, она ответила, что этого еще не успела сделать.

Так же обложившись кучей бумаг, как и главный агроном, перелистывали какие-то сводки остальные работники сельхозотдела.

Идет вторая декада мая, а руководители Анжеро-Судженского района не знают еще, какие колхозы приступили к посевным работам, сколько засеяно, подкормлено озимых хлебов.

— Видите ли, сегодня только третий день стоит хорошая погода, а то ведь мы не могли сеять, — говорит тов. Логинов.

— Кто же у нас сеет? Марьевка, Судженка, Арышево. Здесь, наверное, сеют во-всю. Они всегда первыми идут, а за остальные сельсоветы не ручаюсь.

Это заявление руководителя отдела сельского хозяйства красноречиво говорит о том, что в Анжеро-Судженском районе не руководят ходом весенне-полевых работ.

13 мая в районе еще 31 колхоз не приступил к весенне-полевым работам. Да и там, где приступили, они ведутся низкими темпами. В колхозе им. Буденного за шесть рабочих дней засеяно только 65 гектаров, в колхозе «Путь Ленина» за пять дней — 35 гектаров.

Руководители этих колхозов тт. Арышев и Грищанов стали на путь сдерживания сева, выжидая лучшей погоды.

Директора Первомайской и Улановской МТС тт. Айкин и Иванов только и твердят: «Нужно сеять», а по существу оттягивают посевные работы.

Машинная техника на всю ее мощность не используется. В МТС установили предельческое задание—посеять на каждый 15-сильный трактор в день 8 гектаров. Руководители МТС, агрономы не вникают в организацию труда тракторных и полеводческих бригад. В колхозе имени Молотова трактор «НАТИ» работает с одной сеялкой.

В этом колхозе был директор Улановской МТС. т. Иванов. Но он не заметил, что тракторист вынужден останавливать сеялку для засыпки семян и что только от этих остановок теряется 4 часа в день дорогого времени. И не удивительно, что за две смены агрегат засевает лишь 8—9 гектаров.

В колхозе «6-й с'езд Советов» из-за неисправности тракторов четыре сеялки простояли восемь дней. В колхозе имени Кирова из-за несвоевременной подвозки горючего и семян тракторы простаивают по 5—6 часов.

В Анжеро-Судженском районе передовые тракторные бригады тт. Пилюгина, Жалдыбы, Новицкого значительно перевыполняют нормы. Тракторная бригада тов. Пилюгина ежедневно выполняет установленную норму на 180—200 процентов. Герой Социалистического Труда тов. Жалдыба со своей бригадой засевает в день до 150 гектаров пшеницы. Высокопроизводительно трудятся трактористы бригады тов. Новицкого. Здесь засыпка семян производится на ходу, заливка воды в радиатор занимает не больше минуты.

Однако этот положительный опыт передовиков руководители МТС, агрономы, работники районного отдела сельского хозяйства не переносят в другие колхозы. Работники райсельхозотдела и райисполкома отсиживаются в кабинетах и лишь изредка выбирают время позвонить в МТС, поинтересоваться, как обстоит дело с весенне-полевыми работами.

Странную позицию занимает Анжеро-Судженский райком партии. Зная обо всех этих фактах, райком партии и его секретарь тов. Дьяков не принимают решительных мер, чтобы быстрее завершить сев.

Л. МИЩЕНКО,
Корр. «Кузбасса».

День Родины

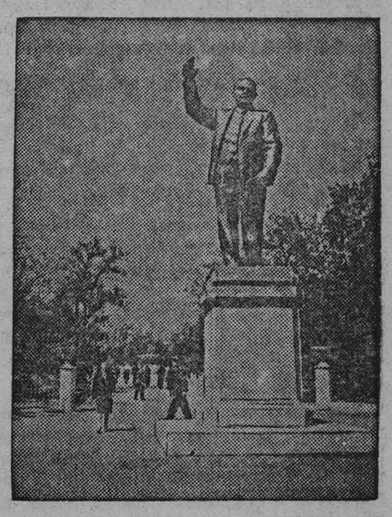

Украинская ССР. Памятник А. А. Жданову, недавно установленный у входа в центральный городской сквер в городе Жданове.

Снимок П. Кашкеля. (Фотохроника ТАСС).

КАВАЛЕРЫ ОРДЕНА СУВОРОВА

Указом Президиума Верховного Совета СССР от 29 июля 1942 года был учрежден орден Суворова трех степеней для награждения командиров Советской Армии за выдающиеся заслуги в организации и руководстве боевыми операциями и за достигнутые в результате этих операций успехи в боях за Советскую Родину.

Орден назван именем выдающегося полководца Александра Васильевича Суворова — творца русского национального военного искусства, гордости нашей Родины, вписавшего яркие страницы в историю вооруженных сил русского народа.

В статуте ордена отражены все те основные качества, которыми должен обладать каждый командир и начальник, чтобы достичь победы.

За время Великой Отечественной войны произведено более семи тысяч награждений орденами Суворова командиров Советской Армии за их подвиги и заслуги, проявленные в деле организации и руководстве боевыми операциями.

6 ноября 1943 года орденом Суворова награжден великий вождь трудящихся товарищ И. В. Сталин.

В числе награжденных орденами Суворова — многие военачальники Советской Армии, которые неоднократно отмечались в приказах Верховного Главнокомандующего. Среди них удостоены тремя и более орденами Суворова Маршал Советского Союза Соколовский, генерал армии Чуйков, генерал-полковник Лучинский, генерал-полковник артиллерии Казаков, генерал-полковники Батов, Цветаев, Людников и другие.

Войска кавалеров орденов Суворова — генерал-лейтенанта Шлемина, генерал-майора Колчука, генерал-полковника артиллерии Неделина и других отличились в боях за овладение городом-крепостью Измаил. В свое время на штурм этой твердыни водил своих чудо-богатырей А. В. Суворов.

Орденами Суворова награждено большое количество войсковых частей и соединений Советской Армии, а также кузница командных кадров—Военная Академия им. М. В. Фрунзе.

(ТАСС).

КУРСЫ ПОВЫШЕНИЯ КВАЛИФИКАЦИИ ГОРНЯКОВ

Министерство угольной промышленности организует при 15 техникумах Донбасса, Урала, Кузбасса, Караганды и других угольных бассейнов полугодичные курсы с отрывом от производства для повышения квалификации горняков-практиков, занимающих инженерно-технические должности на шахтах.

(ТАСС).

НА ПОЛЯХ СТРАНЫ

СВЕРДЛОВСК. (ТАСС). Около 500 колхозов области завершили сев зернобобовых культур, приступили к посадкам картофеля.

СТАЛИНАБАД. (ТАСС). Колхозы Кировабадского и Пархарского районов впервые широко внедряют новую культуру — джут. Посев его проведен в сжатые агротехнические сроки, в хорошо обработанную почву. Повсеместно на полях появились дружные всходы.

РЯЗАНЬ. (ТАСС). Повсеместно озимые дружно идут в рост. Прополоты первые сотни гектаров.

РОСТОВ-НА-ДОНУ. (ТАСС). Поля Дона покрылись дружными всходами. После прошедших дождей тысячи хлеборобов вышли на прополку.

КУРСК. (ТАСС). На территории области состояние озимых хлебов повсеместно хорошее и отличное. Пшеница и рожь вышли в трубку, местами достигают 50—60 сантиметров высоты, начинают выбрасывать колос.

Значительно раньше, чем в прошлом году, появились всходы сахарной свеклы.

ИРКУТСК. (ТАСС). Сев пшеницы ведут все районы области, за исключением четырех северных-таежных, где идет выборочное боронование и подкормка озимых.

РИГА. (ТАСС). Закончили сев зерновых колхозы 11 районов республики. Почти в два с половиной раза расширяется площадь под льном.

ФРУНЗЕ. (ТАСС). Машинно-тракторные станции Фрунзенской области на 20 дней раньше, чем в прошлом году, выполнили план под'ема паров.

ВЕЛИКИЙ РУССКИЙ ПОЛКОВОДЕЦ

К 150-летию со дня смерти А. В. Суворова

Имя Александра Васильевича Суворова дорого всем советским людям. Они чтут в Суворове замечательного сына русского народа, великого полководца и самоотверженного патриота.

В воинских традициях Советской Армии живут гордые заветы Суворова — полководца, не знавшего поражений, побеждавшего со своими войсками и врагов, и природу. В своей исторической речи, произнесенной 7 ноября 1941 года на Красной площади, товарищ Сталин назвал Суворова одним из наших великих предков, одним из тех, чей мужественный образ вдохновлял советских людей в борьбе против фашистских захватчиков.

Суворов горячо любил свою родину. Он был глубоко убежден, что по боевым качествам ни одна армия не может сравниться с русской армией. Он верил в русского солдата, и армия отвечала полководцу такой же безграничной верой в него.

Солдаты знали, что Суворов всегда заботится о них, что в бою он ведет их кратчайшим путем к победе, что ради этой победы он готов без колебаний отдать свою жизнь. Это укрепляло их храбрость, вселяло в них уверенность в собственных силах.

Великий Суворов стоял на голову выше всех современных ему полководцев. Его военный гений затмил славу знаменитых английских, французских, прусских генералов и фельдмаршалов, которым он не раз наносил жестокие поражения.

Суворов был полководец, который далеко вперед двинул военную науку, поднял на новую, высшую ступень военное искусство. Суворов был великим сыном великого русского народа. Он вписал много славных побед в летопись нашей Родины. Его имя стало символом горячего патриотизма, самоотверженного служения Родине. Благодарные потомки вечно будут хранить в своих сердцах его светлый образ.

* * *

А. В. Суворов родился в Москве 24 ноября 1730 года в семье небогатого дворянина.

С детских лет проявилась в Александре Васильевиче влечение к военному делу. По его настоянию отец записал его в лейб-гвардии Семеновский полк. С 12 января 1748 года началась действительная военная служба будущего генералиссимуса.

Боевое крещение Суворов получил в Семилетней войне. Под начальством выдающегося русского полководца П. А. Румянцева, Суворов успешно действовал против прусской кавалерии. По окончании войны Суворов был произведен в полковники.

В начале 1763 г. он был назначен командиром Суздальского пехотного полка. Обучение солдат велось Суворовым с таким расчетом, чтобы выработать у них сознательное отношение к возлагаемым на них задачам. Он развивал в них храбрость, упорство, чувство воинской чести, закалял их физически, учил метко стрелять и хорошо владеть холодным оружием.

В 1764—65 гг. Суворов свел правила по управлению и обучению полка в особом наставлении, названном «Полковое учреждение».

В апреле 1773 года Суворов был направлен в армию П. А. Румянцева, действовавшего против турок. Здесь он отличился двукратным удачным форсированием Дуная и разрушением турецкой военной базы в городе Туртукае, а также крупными победами у Гирсово и у Козлуджи.

Потрясенная этим поражением, Турция была вынуждена заключить мир.

В 1787 году мечтавшее о реванше турецкое правительство, подстрекаемое Англией и Пруссией, вновь об'явило войну России. Против Турции выступила Австрия, рассчитывавшая на территориальные приобретения. С другой стороны, Швеция об'явила войну России.

Потемкин поручил Суворову самый опасный район — Херсоно-Кинбурнский, где ждали первого удара турок. 12 октября 1787 г. сильная неприятельская эскадра начала высадку десанта на Кинбурнской косе. Суворов позволил туркам беспрепятственно высадиться, а затем атаковал и после упорного боя разбил их. Лишь десятая часть высадившихся турок добралась до кораблей.

Весной 1789 года Суворов был назначен в передовой корпус молдавской армии. Он занял выдвинутую позицию на стыке с союзной австрийской армией. Получив известие о том, что 30.000 турок готовятся атаковать 18-тысячный австрийский корпус принца Фридриха Кобурга, он выступил на помощь союзникам с 7-тысячным отрядом. У Фокшан он соединился с австрийцами и взял в свои руки руководство. Действуя, как обычно, наступательно, он не стал дожидаться турецкой атаки, а сам атаковал врага и разгромил его.

В начале сентября того же 1789 года турки повторили попытку раздавить корпус Кобурга и таким образом выйти в тыл русской армии. Предвидевший этот маневр неприятеля, Суворов держал свой отряд в боевой готовности. Узнав о приближении турок (на этот раз их было 102.000 человек), он, не теряя ни минуты двинулся к местечку Рымник, где предстояло разыграться сражению. Он снова вел с собою около 7.000 человек. Утром 21 сентября русские полки примкнули к австрийцам.

И на этот раз Суворов основал свой план на том, чтобы перехватить у противника инициативу и внезапно атаковать его. Он предпринял сперва атаку левофлангового турецкого лагеря, затем обрушился на их центр и, наконец, разгромил правофланговый лагерь. Огромная армия Юсуф-паши перестала существовать как реальная военная сила. Всю тяжесть боя вынесли на себе семь тысяч русских храбрецов во главе с А. В. Суворовым.

Александр Васильевич Суворов

Однако русское высшее командование не сумело использовать в должной мере Рымникскую победу и дало возможность туркам оправиться. Опорным пунктом турок являлась расположенная в устье Дуная крепость Измаил. Турки под руководством французских и немецких инженеров сильно укрепили ее и сосредоточили в ней армию в 35.000 человек.

11 декабря Суворов получил приказ поспешить к Измаилу и принять начальство над осадным корпусом. Военная история не знала прецедентов, когда подготовка такого грандиозного предприятия заняла бы так мало времени и вместе с тем была настолько тщательно осуществлена.

Штурм начался в ночь на 22 декабря.

Осажденные дрались отчаянно. Когда внешний вал был взят, битва перекинулась в город. Каждую улицу приходилось завоевывать, каждый дом представлял собой стойко защищаемую крепость. Но к 11 часам исход сражения определился, а к сумеркам сопротивление врага было окончательно сломлено.

Весть о падении Измаила произвела во всей Европе ошеломляющее впечатление.

Вскоре Суворова назначили командующим одной из южных армий. Весной 1796 года он выехал в город Тульчин (Подольской губернии), где решил устроить свою штаб-квартиру. Здесь окончательно оформилась и была записана знаменитая суворовская инструкция войскам: «Наука побеждать».

В «Науке побеждать» отчетливо выражена мысль о единой связи между техническими приемами обучения и нравственным моральным воспитанием. Войскам прививаются идеи о необходимости порыва энергии, о том, что решающая роль в войне принадлежит инициативному и отважному солдату, проникнутому непреклонной волей к победе над врагом; главная цель сражений — это уничтожение живой силы противника, а не осада крепостей. Слог «Науки» исключительно ярок; по своей образности, почти афористичности он является подлинным шедевром.

Смерть Екатерины II и восшествие на престол ее сына Павла I ознаменовались большими, резко отрицательными по своим последствиям, реформами в армии.

Суворов сразу занял непримиримую позицию по отношению к «прусским затеям». Реформы Павла I отбрасывали русскую армию на полстолетия назад. Живой дух в ней подменяли мертвым, механическим подчинением, боевую подготовку — шагистикой, национальные русские военные обычаи — слепой подражательностью прусским образцам.

Деспотический император решил спор в своей обычной манере: в феврале 1797 г. Суворов был уволен в отставку и вскоре после этого сослан в отдаленное село Кончанское (Новгородской губернии) под надзор местных властей. Там опальный фельдмаршал прожил два года.

В феврале 1799 года Павел I предложил Суворову командовать русско-австрийскими армиями, действовавшими против французов в Италии. Суворов немедленно выехал в Петербург. В начале марта он уже был на пути в Вену.

Суворовский план кампании против могущественного противника отличается исключительной глубиной и целеустремленностью и служит прекрасным образцом его стратегии. Австрийский император ставил перед ним задачу обезопасить австрийские владения в Италии и территорию самой Австрии. Но Суворов смотрел на военные действия в Италии лишь как на первый этап борьбы, который должен был перенести затем военные действия к берегам Сены. Он имел в виду организовать в дальнейшем общее наступление на Францию.

Искусно преодолев сопротивление неприятеля на переправах через реку Адду, Суворов вскоре занял крупнейшие города в Северной Италии — Турин и Милан. В июне французы предприняли контрнаступление двумя армиями Макдональда и Моро. Австрийское войско было занято осадой крепостей, и Суворов не мог добиться их присоединения. Но это не испугало великого полководца. Осуществляя одно из основных положений «Науки побеждать» — стремление уничтожить живую силу противника, — он пошел навстречу Макдональду. Совершив исключительный переход — 82 километра за 36 часов, — Суворов встретился с армией Макдональда на берегах высохшей речки Треббии и здесь в трехдневном сражении разгромил ее.

В августе французы предприняли новое наступление. Неприятельскими войсками командовал известный тогда генерал Жубер. Суворов дал сражение Жуберу около города Нови и тоже разбил его.

Победой у Нови кампания в Италии была окончена. Перед Суворовым открывалась перспектива перенесения войны на французскую территорию. Он уже вел приготовления к походу на Париж, когда неожиданно прибыло извещение, что австрийцы договорились с Павлом I о переброске суворовской армии в Швейцарию.

Для того, чтобы побудить Суворова поскорее выступить в Швейцарию, австрийское командование немедленно вывело оттуда большую часть своих войск. Там оставались лишь 27-тысячный русский корпус Римского-Корсакова и три разбросанных австрийских группировки общей численностью до 22 тысяч человек. Силы же французов, во главе которых стоял опытный и энергичный генерал Массена, достигали 80 тысяч человек. Чтобы спасти оставленные в Швейцарии войска, Суворову нужно было, дорожа каждым часом, перевалить через Альпийский хребет. К такому трудному горному переходу, особенно в связи с приближением осени, русская армия совершенно не была готова. Однако это не остановило Суворова. Ценой героических усилий его армия выбила французов из почти неприступных позиций на Сен-Готарде, а затем из позиций у знаменитого «Чортова моста».

Дальше дорога упиралась в Люцернское озеро (вопреки информации австрийцев о наличии вдоль озера тропинки). Торопясь соединиться с войсками Римского-Корсакова, Суворов принял чрезвычайно ответственное и смелое решение. Он решил провести свою армию с артиллерией и тяжелой кладью по утесам и скалам дикого горного хребта Росштока.

Этот беспримерный переход был совершен. Армия преодолела все трудности пути и спустилась в Муттенскую долину. Здесь фельдмаршала ожидало новое тяжелое известие: 25 сентября Массена атаковал Римского-Корсакова и разбил его наголову. Муттенская долина была окружена неприятелем.

У Суворова осталось немногим больше 15 тысяч человек. Изголодавшиеся, изможденные, в изодранной одежде и обуви, без пищи и патронов, без надежды на чью бы то ни было помощь, русские воины должны были устоять против 80-тысячной армии Массены, в изобилии снабженной всем необходимым.

Вдохновленные Суворовым, русские солдаты удесятерили свои усилия. Тщетно пытались французы преградить им путь. Суворовские чудо-богатыри проложили себе дорогу, несмотря на подавляющее численное превосходство французов. Отбрасывая неприятеля и нанося ему тяжелый урон, они перевалили по занесенным снегом тропинкам через горный хребет Паникс и спустились в долину Рейна.

Швейцарский поход явился венцом военной славы Суворова.

Едва вырвавшись из каменного мешка, Суворов начал лихорадочно готовиться к новой кампании, но в это время Павел I расторг союз с Австрией и приказал Суворову двигаться со своими войсками обратно на родину.

Суворов получил звание генералиссимуса. Но когда он, тяжело больной, ехал в Петербург, его постигла новая, вдвойне тяжелая своей неожиданностью опала. Павел не желал переносить рядом с собой человека, обладающего таким авторитетом и такой славой, какие приобрел Суворов после швейцарского похода. Кроме того, Павел хотел отделаться от него, чтобы без помех проводить свои пруссификаторские реформы.

18 мая 1800 года, спустя несколько недель после возвращения в Петербург, Суворов умер.

* * *

Советский народ свято чтит дорогое имя А. В. Суворова, великого сына русского народа, гениального, непобедимого полководца. Суворовские заветы живут в героических делах воинов нашей армии, которые один на один разгромили гитлеровскую Германию, освободили народы Европы от фашистских вандалов, спасли цивилизацию человечества от коричневой чумы.

В образе великого Суворова с особой силой воплотились лучшие качества русского народа, наиболее яркие черты его военного гения.

Суворов продемонстрировал всему миру несокрушимую мощь русской военной силы. Смелый новатор, он сломал закостенелые формы устаревшей стратегии, вскрыл порочность ее принципов, которым Фридрих II старался придать видимость «вечных», и явился основоположником нового военного искусства.

Суворов не терпел никакого шаблона, он умел выделять в обстановке каждого боя то своеобразное, что в ней имелось, и соответственно строить свою тактику. При этом он всегда в своем военном творчестве учитывал конкретные особенности русской армии, как армии, проникнутой национальным духом великого народа. Эти особенности позволили Суворову коренным образом пересмотреть общепринятые для того времени взгляды на теорию и практику военного дела.

Великой заслугой Суворова является и то, что он воспитал целую плеяду первоклассных боевых генералов, во многом способствовавших победоносному завершению Отечественной войны 1812 года. Среди них Багратион, Милорадович, Платов и другие. Под несомненным воздействием суворовского гения созрело и замечательное военное дарование великого русского полководца Кутузова.

Большевистская партия, ее вожди Ленин и Сталин воспитывают советский народ, его вооруженные силы в духе глубокой любви и уважения к великому полководцу. Они учат хранить и умножать славные традиции непобедимого Суворова. В 1918 году за подписями Ленина и Свердлова была издана первая служебная книжка красноармейца, в которой были помещены 10 суворовских заветов из его «Науки побеждать». В 1942 году Президиум Верховного Совета СССР постановил учредить орден Суворова, являющийся после ордена Победы самой высокой наградой за боевые подвиги генералов и офицеров. Советское правительство вынесло постановление об организации военных училищ, которым присвоено имя великого русского полководца.

Славные боевые традиции Суворова были обогащены и умножены в боях и походах в годы Великой Отечественной войны, когда наши вооруженные силы под водительством гениального полководца, великого вождя народов товарища Сталина разгромили гитлеровскую Германию и империалистическую Японию.

Отмечая стопятидесятилетие со дня смерти А. В. Суворова, советский народ чтит память А. В. Суворова — великого патриота, гениального полководца, отдавшего все свои силы служению любимой родине.

Л. ОСИПОВ.

Горячий патриот, неутомимый воин

Исполнилось 150 лет со дня смерти великого русского полководца Александра Васильевича Суворова. Советский народ знает и помнит его дела и великие ратные подвиги.

* * *

Суворовы происходили из неродовитых и небогатых дворян, но Петр I знал и деда и отца Александра Васильевича. Дед полководца, Иван Григорьевич, служил писарем в Преображенском полку, отец, Василий Иванович, крестник Петра, был переводчиком при царе.

О матери Александра Суворова мы знаем очень немного. Авдотья Федосеевна Манукова вышла замуж за Василия Ивановича Суворова в конце 1720-х годов и умерла в 1743 году, когда ее сыну Александру шел четырнадцатый год. Отец Суворова не был склонен к военному делу, хотя и служил в армии. Но он рассказывал сыну о Петре I, о блистательных победах русской армии, о русской военной славе.

Когда в маленьком Суворове проснулся интерес к военному делу и он прочитал всю историческую литературу отцовской библиотеки, Петр I предстал перед ним как великий полководец.

Юношей Александр Суворов начал свою службу в низших чинах в лейб-гвардии Семеновском полку. Он сразу увидел, что в тогдашней русской армии было много чужого, иноземного, основанного на прусской системе воспитания и обучения войск.

Уже в сражениях Семилетней войны Суворов убедился в огромном превосходстве русской армии над армией пруссаков и проявил себя бесстрашным, энергичным, инициативным командиром.

* * *

Война закончилась. Полки вернулись в казармы. Полковые командиры принялись обучать солдат. Людей попрежнему заставляли до одури чистить пуговицы и пряжки, мазать волосы салом, завивать их в букли, пудрить.

Только один полковой командир, Александр Суворов, обучал своих солдат по-иному: он готовил их не к параду, а к бою. Суворов приучал солдат к наступлению, проводил ночные походы, быстрые марши, атаки. Он учил проходить леса, болота, реки, не бояться жары, непогоды, мороза. Учил колоть штыком, метко стрелять. Развивал в солдате инициативу, русскую природную сметку. Говорил: «Каждый воин должен понимать свой маневр».

Всякий день Суворов твердил солдатам о трех воинских искусствах — глазомере, быстроте, натиске.

«Солдату надлежит быть ядорову, храбру, тверду, решиму, правдиву, благочестиву», — писал он в своей «Науке побеждать». «Стреляй редко, да метко, — учил полководец. — Штыком коли крепко...»

«Неприятель нас не чает, считает нас за 100 верст, а коли издалека, на 2-х, 3-х стах и больше. Вдруг мы на него, как снег на голову... Конница начинай! Руби, коли, гони, отрезывай, не упускай!»

Под руководством гениального полководца суворовские войска в многочисленных сражениях показали силу и мощь русского оружия, высоко подняли знамя военной славы своего отечества.

Цепь замечательных суворовских побед над турками началась со знаменитого поиска на укрепленный город Туртукай (1773 год). Решительными действиями Суворов разгромил превосходящие силы турок. О победе он донес Румянцеву известным двустишием:

Слава богу, слава вам,
Туртукай взят, и я там!

Блестящие победы над турками одержал Суворов на Кинбурнской косе, под Фокшанами, на реке Рымник, при непревзойденном штурме Измаила.

Суворов со своими «чудо-богатырями» бил противника, численно превосходившего его во много раз. Так, у Рымника в сентябре 1789 года Суворов наголову разгромил стотысячную вражескую армию, располагая вчетверо меньшими силами. Ошеломляющее впечатление в Европе произвело взятие неприступной первоклассной крепости Измаил.

По своим топографическим данным Измаил представлял весьма удобное место для сильнейшей обороны. Кроме того, турки под руководством опытных французских инженеров долгое время укрепляли Измаил. Крепость имела многочисленный, хорошо обученный гарнизон, возглавляемый опытным военачальником, сильную артиллерию и большие запасы продовольствия. Взять крепость казалось совершенно невозможно.

Суворов стал тщательно готовиться к штурму. Он велел насыпать вал такой же высоты, как и стены Измаила. День и ночь полководец обучал солдат, как взбираться по лестницам на вал, как забрасывать фашинником крепостные рвы.

22 декабря 1790 года Суворов повел войска на штурм. То, во что враги России не хотели верить — свершилось: русские взяли Измаил.

Но и эта славнейшая победа не была вершиной полководческого искусства великого Суворова. Венцом его стали итальянский и швейцарский походы 1799 года.

Под водительством Суворова русские войска одержали в Италии ряд блестящих побед над французами. Союзное австрийское правительство, испугавшееся успехов русской армии и желавшее пожать плоды ее побед в Италии, добилось у русского императора перевода суворовских войск в Швейцарию, где тогда находились крупные силы французской армии.

69-летний фельдмаршал блестяще справился с этой задачей, несмотря на прямое предательство «союзников» — австрийцев, оставивших его армию без продовольствия, вьючных животных, боеприпасов и давших неправильные сведения о дорогах. Терпя непрерывные лишения, русские солдаты во главе с любимым полководцем с боями прошли через Альпы, пересекли покрытые вечным снегом перевалы, прорвали вражеское окружение и нанесли врагу, имевшему большое численное превосходство, огромный урон.

«На каждом шагу в сем царстве ужаса зияющие пропасти представляли отверстые и поглотить готовые гробы смерти. Дремучие мрачные ночи, непрерывно ударяющие громы, льющиеся дожди и густой туман облаков при шумных водопадах с каменьями с вершин низвергавшихся, увеличивали сей трепет», — образно описал в своем донесении Суворов путь через Альпы.

Энгельс писал, что суворовский «переход был самым выдающимся из всех современных альпийских переходов».

Всю свою жизнь провел Суворов на полях сражений, защищая от врагов любимую родину. Он был горячим патриотом, неутомимым воином. Отечество, Россию, Суворов любил больше жизни. Он говорил неоднократно: «Горжусь тем, что я — русский!», и часто напоминал солдатам: «Помните, вы — русские!».

* * *

Непобедимая Советская Армия восприняла все лучшие воинские традиции своих великих мужественных предков, названных товарищем И. В. Сталиным в речи 7 ноября 1941 года. Среди этих традиций выдающееся место занимает драгоценное суворовское наследство, развитое и приумноженное победоносной армией первой в мире страны социализма.

Советская Армия — гордость нашего народа, верный страж СССР, надежный защитник дела мира во всем мире. Ее поднял на небывалую высоту величайший полководец всех времен и народов, гениальный творец самой передовой в мире советской военной науки, организатор и вдохновитель всех наших побед Иосиф Виссарионович Сталин.

Леонтий РАКОВСКИЙ.

Ленинград. В Гербовом зале Государственного Эрмитажа, где экспонируются картины, посвященные А. В. Суворову.

Снимок Н. Янова. (Фотохроника ТАСС).

Трибуна стахановского опыта

Мой опыт работы на сбоечно-буровой машине

Рассказ старшего машиниста сбоечно-буровой машины Ильи Александровича Кузнецова

При подготовке щитовых выемочных участков сбоечно-буровые машины СБМ-3 играют громадную роль. С их помощью бурятся скважины под секции щита. Сбоечно-буровые машины с успехом используются и при других системах разработки мощных крутопадающих пластов.

Высокая производительность механизмов зависит от правильной эксплуатации их, основанной на отличном знании машины. Машинисты-стахановцы хорошо усвоили эту истину. Пример тому — опыт работы старшего машиниста сбоечно-буровой машины шахты имени Сталина Ильи Александровича Кузнецова, славящегося безаварийной и высокопроизводительной работой.

Знакомство с его опытом несомненно может принести большую пользу другим механизаторам, особенно начинающим осваивать сбоечно-буровую машину. Сегодня мы приводим рассказ тов. Кузнецова о своей работе.

1. ОРГАНИЗАЦИЯ ТРУДА В БУРОВОЙ БРИГАДЕ

Раньше машинисты сбоечно-буровых машин, в том числе и я, нередко работали на не закрепленных за ними механизмах ЛБ-2, ПСБ-1 (пневматическая сбоечно-буровая). Такая обезличка приводила к низкой производительности и большой аварийности. Помимо всего эти машины имели серьезные конструктивные недостатки. В годы Великой Отечественной войны на шахту имени Сталина были присланы сбоечно-буровые машины СБМ-1 системы инженера Могилевского. Новая машина быстро завоевала любовь механизаторов и благодаря своим отличным качествам вытеснила машины ЛБ-2 и ПСБ-1. Сейчас угольная промышленность получает еще более усовершенствованные сбоечно-буровые машины СБМ-3.

Как старому и опытному машинисту мне поручили руководить одной из бригад, обслуживающих СБМ-3.

Что входит в мои обязанности? Я слежу за сдачей машины по сменам, заботусь о своевременном ее ремонте, обучаю молодых горняков правильному управлению и безаварийной стахановской работе на ней, отвечаю за работу всей бригады.

Работу на сбоечно-буровой машине моя бригада производит в три восьмичасовые смены. В каждую смену выходят машинист и помощник. Машинист управляет СБМ-3 при бурении, а помощник убирает мелкий уголь, падающий из пробуриваемой скважины, подносит инструмент, очищает его от грязи и угля. Во время смены члены бригады, зная основы слесарного дела, своими силами производят весь мелкий ремонт, для чего в забое всегда имеется набор необходимых слесарных инструментов. Масло для смазки машины они берут с собой, идя на смену.

После окончания смены машинист и его помощник тщательно очищают машину от грязи и угля, проверяют ее техническое состояние и смазывают. О произведенных работах записывают в сменный журнал. Принимающие смену, в свою очередь, также детально проверяют техническое состояние СБМ-3. Результаты работы записываются старшим смены в журнал приема и сдачи. Надо сказать, что в бригаде стало правилом передавать машину из рук в руки на рабочем месте.

Такой порядок повышает ответственность каждого члена бригады за состояние механизма, способствует увеличению его производительности. У бригады не бывает серьезных поломок машины и срыва сменных заданий.

2. РАБОТА НА СБОЕЧНО-БУРОВОЙ МАШИНЕ

Спуск машины в шахту мы производим сами. В забой доставляем ее с помощью электровоза. Установку и раскрепку машины делаем в заранее приготовленной орте, уделяя этим операциям большое внимание, так как от правильного раскрепления и установки СБМ-3 в забое зависит качество бурения. Подключение электрической части машины делает дежурный электрослесарь участка.

При забуривании скважин присутствует участковый маркшейдер, который дважды проверяет направление бурения: вначале и после пробуривания первого погонного метра скважины.

Установить машину по заданному направлению умеет каждый член нашей бригады. Однако бурение скважин — работа, требующая большой точности, и потому правильность направления должна всегда контролироваться маркшейдером. На щитовых участках очень важно бурить скважину от почвы пласта на расстояние 1—1,5 метра и точно под середину секции. Когда печи правильно расположены, это уже гарантирует успех угледобычи в щитовом забое.

Для точного выбуривания скважин в назначенное место, кроме правильного направления, большое значение имеет хорошо выверенный режущий инструмент — забурник и расширитель прямого хода. Проверку этого инструмента мы производим на токарном станке не менее трех раз в месяц. Лучше всего проверять его перед бурением каждой новой скважины. Кроме проверки прямолинейности забурника и колец расширителя, необходимо следить за состоянием побелитовых резцов и своевременно, один—два раза в месяц, их затачивать, а выкрошившиеся заменять.

При бурении я особое внимание обращаю на вращение «фонаря» вокруг штанги, избегая установки в скважину туго затянутых на своей оси «фонарей», так как в таком положении они разбивают скважину и быстро выводят из строя буровой инструмент. При работе машины все время прислушиваюсь к шуму бурового инструмента. Бывают случаи, когда «фонарь» в скважине расстегивается. В это время в скважине появляется сильный стук, вращение инструмента затрудняется, электромотор начинает перегреваться. Тогда тотчас останавливаю машину и устраняю неполадки.

Надо правду сказать, что многие машинисты сбоечно-буровых машин не обращают внимания на подозрительный стук и перегрев электромотора, бурят до тех пор, пока электромотор не останавливается. Это вредно отражается на механизме, буровом инструменте и особенно электромоторе. Ни в коем случае не рекомендуется перегружать электромотор и машину, так как это приводит к преждевременному износу и снижению ее производительности.

Перед установкой штанги на машину я тщательно проверяю чистоту резьбы, так как забитая грязью и углем резьба затрудняет установку штанги, искривляет направление скважины и приводит к порыву бурового инструмента в скважине. При разбуривании скважины или спуске бурового инструмента большое внимание обращаю на укладку штанги и «фонарей», не допуская загрязнения резьбы.

* * *

Моя бригада ежемесячно перевыполняет производственные задания. Среднемесячная выработка ее в 1948 году составила 150 процентов, в 1949 году — 180 процентов. В этом году бригада не снижает своих показателей. Об'ем пробуренных за месяц скважин изменяется в зависимости от горных условий: 500—800 метров при норме 400. В отдельные смены удается пробурить прямым ходом до 56 метров (норма 16,5 метра). При разбуривании скважин диаметром 750—850 мм бригада проходит не менее 12—15 метров в смену вместо восьми.

Благодаря хорошей организации труда, высокой трудовой дисциплине и слаженной работе свой пятилетний план бригада закончила еще 27 августа 1948 года.

Я считаю, что если все машинисты сбоечно-буровых машин и их помощники повседневно будут совершенствовать свое мастерство, то ко Дню шахтера мы придем с отличными показателями и в соревновании с горняками Донбасса выйдем на первое место.

Прокопьевский завод лампового хозяйства.

На снимке: лучший старший контрольный мастер завода Т. А. Кочетова за проверкой продукции.

Снимок А. Смоктуновича.

Учеба редакторов многотиражных газет

ПРОКОПЬЕВСК. (Корр. «Кузбасса»). Сектор печати областного комитета ВКП(б) 10 и 11 мая с. г. провел в гор. Прокопьевске семинар редакторов и ответственных секретарей многотиражных газет городов Сталинска, Прокопьевска, Киселевска и Осинников.

Участники семинара прослушали инструктивные доклады о развертывании критики и самокритики в печати в связи с решением пятого пленума обкома ВКП(б), об освещении на страницах многотиражных газет вопросов социалистического соревнования, партийной жизни и массово-политической работы, о работе с авторским активом и письмами трудящихся.

На семинаре были проведены практические занятия по литературной правке газетных материалов, техническому оформлению газеты. Особое внимание было уделено практической работе по выпуску газет.

После семинара состоялось совещание по обмену опытом работы. Большинство выступающих говорило о том, что партийные комитеты шахт и горкомы партии слабо помогают многотиражным газетам и не осуществляют должного руководства ими.

—◆—

ПО СЛЕДАМ НАШИХ ВЫСТУПЛЕНИЙ

«Здесь забыли о весенней агротехнике»

Под таким заголовком в газете «Кузбасс» было опубликовано письмо нашего собкора.

Тисульский райком ВКП(б) проверил состояние подготовки к весеннему севу в отстающих колхозах, обсудил этот вопрос на собраниях колхозных парторганизаций, на заседаниях правления колхозов и на общих собраниях колхозников.

Имевшиеся недостатки в значительной мере устранены.

«Участок считается механизированным»

В газете «Кузбасс» было опубликовано письмо бригадиров тт. Гурашкина, Кимрякова и Минликаева.

Главный инженер треста «Ленинуголь» т. Толстобров сообщил редакции, что для механизации участка № 7 управлением шахты «Журинка-3» выделено 4 металлических транспортера. Лесодоставка организована через скважину № 2, по ходку уклона № 4, для чего по ходку произвели настилку 150 метров пути и установили одну лебедку № 4-15. Эти мероприятия дали возможность устранить недостатки, отмеченные в письме рабкоров.

В Министерстве Иностранных Дел

15 мая Заместитель Министра Иностранных Дел А. Е. Богомолов вручил французскому послу г-ну Шатеньо ноту Советского Правительства в ответ на ноту Французского Правительства по вопросу о репатриации советских граждан из Франции и ее зон оккупации в Германии и Австрии.

В ноте Советского Правительства указывается, что утверждения, содержащиеся во французской ноте о том, что якобы французские власти выполнили взятые на себя обязательства по созданию условий, необходимых для репатриации советских граждан из Франции и ее зон оккупации в Германии и Австрии, не соответствуют действительности.

Факты показывают, что французские власти лишают советских граждан, подлежащих репатриации, возможности выехать на родину и прибегают для этого к различным незаконным действиям. Известны многочисленные факты, когда в документах, выдаваемых перемещенным советским гражданам, указывается заведомо неправильно и вопреки их воле гражданство другого государства, как это было с советскими гражданами Васильчуком, Бабюсом и другими; когда французские власти отказывают в репатриации перемещенным советским гражданам, прибывшим во Францию с этой целью из других стран, в частности, из западных зон оккупации Германии, как это имело место в отношении советских граждан Катаева и Лавина. Французская администрация лагеря «Борегар» не только без всяких к тому оснований отказала в репатриации советским гражданам Антоняну, Вензелю, но пыталась завербовать их в иностранный легион для отправки в Индокитай.

В ноте отмечается, что французские власти вместе с тем продолжают препятствовать советским представителям общаться с советскими гражданами, находящимися во французских зонах оккупации Германии и Австрии, подвергая при этом перемещенных советских граждан, заявляющих о своем желании выехать на родину, всякого рода притеснениям и репрессиям. В частности, 13 января с. г. при посещении генерал-майором Юркиным и полковником Гавриловым лагеря «Кандель» (французская зона оккупации Германии) на беседу с ними явилось около 40 чел. советских граждан, но сопровождавший советских представителей французский полковник Эттен дал указание полицейским этого лагеря насильно удалить из комнаты всех советских граждан, за исключением 5 человек. 16 января при посещении указанными советскими представителями лагеря «Бад-Кройцнах» у каждого барака были выставлены полицейские, которые блокировали бараки и не разрешали советским гражданам выходить оттуда для беседы с советскими представителями.

В нарушение статьи 2 франко-советского Соглашения о репатриации французские власти, как указывается в ноте Советского Правительства, систематически перебрасывают советских граждан целыми группами и в одиночку из одного лагеря в другой, не ставя об этом в известность советских представителей, расформировывая крупные лагери во французской зоне Германии—«Нидерланштайн», «Трир», «Швеннинген», «Ройте» и «Виберах» и во французской зоне в Австрии — лагери «Воргль» — «А» и «Б». Французские власти проводят массовую вербовку советских перемещенных граждан в специальные военные формирования. Советские граждане, включенные в такие формирования, дислоцирующиеся в городах Меллау, Казерн, Фельдкирх и другие, получают оружие и принуждаются к прохождению военной подготовки.

Французские оккупационные власти не принимают никаких мер к пресечению деятельности различных враждебных Советскому Союзу организаций, направленной на срыв репатриации советских граждан. К таким организациям во французской зоне оккупации Германии относятся: «Украинское об'единение», имеющее в лагерях зоны свои комитеты, филиал «Союза андреевского флага» в гор. Фрейбурге и ряд других организаций, перечисленных в ноте от 15 мая.

Касаясь содержащегося в ноте Французского Правительства предложения о восстановлении миссий по репатриации в Париже и в Москве, Советское Правительство в своей ноте обращает внимание Французского Правительства на то, что во Франции находится около 20 тысяч советских граждан, подлежащих репатриации, в то время как репатриация французских граждан из Советского Союза закончена. В связи с этим практическая необходимость, вызвавшая в свое время создание указанных миссий, в настоящее время сохраняет свое значение только в отношении репатриации советских граждан из Франции, в силу чего Советское Правительство считает необходимым восстановление советской миссии по репатриации в Париже.

Также ничем не вызывается содержащееся в ноте Французского Правительства предложение о созыве франко-советской конференции по репатриации, поскольку вопросы, связанные с репатриацией, могут полностью быть урегулированы на основе франко-советского соглашения от 29 июня 1945 г.

В ноте говорится также, что Советское Правительство принимает к сведению заявление о готовности Французского Правительства выдать военных преступников из числа советских граждан, находящихся на территории Франции и ее зон оккупации в Германии и Австрии. Однако, Советское Правительство считает нужным обратить внимание Французского Правительства на то, что его просьба представить дополнительные материалы в отношении указанных военных преступников противоречит соглашению о репатриации от 29 июня 1945 г. Советское Правительство настаивает на точном выполнении имеющихся по этому вопросу соглашений.

В ноте далее говорится следующее: «Изложенное выше не оставляет никакого сомнения в том, что в то время как советская сторона выполнила обязательства, взятые на себя по франко-советскому Соглашению о репатриации, и советские власти принимали и принимают меры к полному выявлению и последующей репатриации одиночных французских граждан — уроженцев Эльзаса и Мозеля, — французские власти продолжают нарушать свои обязательства, препятствуя репатриации советских перемещенных граждан и способствуя враждебной Советскому Союзу пропаганде среди них, направленной на срыв репатриации».

Нота заканчивается заявлением, что Советское Правительство не может признать ответ Французского Правительства удовлетворительным и ожидает принятия французскими властями действенных мер по вопросам, поставленным Министерством Иностранных Дел СССР в памятной записке от 28 ноября 1949 г. по поводу репатриации перемещенных советских граждан, а также выдачи военных преступников.

Лучшие лесорубы

Коллектив лесозаготовительного участка Салаирского рудоуправления встретил 1 Мая новыми производственными успехами, выполнив взятое на себя обязательство. Участок выполняет производственное задание на 150 — 200 процентов.

Лучшими стахановцами являются лесорубы тт. Шуточкин, Голубцов, Шабалин, Дорощук, Вертецкий, Почиталкин, Тюркин.

Хорошо работают на погрузке и разгрузке леса т.т. Шаройко, Воронцов, Алексеев, Камапкий.

Технорук ШАХТЕРОВ.
Парторг ПТАШИНСКИЙ.

Осваиваем технику

В турбинном цехе ТЭЦ Сталинского алюминиевого завода организованы кружки машинистов турбин и их помощников.

Стремясь расширить свои знания, машинисты паровых турбин тт. Антонов И., Ущенко Т., Надюк И. и другие в свободное от работы время изучили 4—5 и более типов турбин. Помощники машинистов тт. Животов Н., Лаптев Ф., Андреев Д. и другие освоили работу на всех рабочих местах вспомогательного оборудования. Помощники машинистов тт. Долгонов А., Кучерявский Г. изучают турбины и уже готовы к сдаче экзаменов на машинистов.

Н. ЗАЙЦЕВ,
машинист паровых турбин.

Примерный водитель

19-летний Михаил Остальцев прибыл в Абагурский автотранспортный парк тотчас же после окончания курсов шоферов. До этого он жил в деревне Салтон, в предгорьях Алтая.

Освоив автомашину, Остальцев стал беречь ее. Он систематически выполняет план грузоперевозок. Недавно он взялся сам отремонтировать старую машину ГАЗ-51 и теперь работает на восстановленной машине, выполняя план перевозок на 150 процентов.

Молодой водитель добился также удлинения межремонтного пробега автомашины и экономит горючее.

С. ТОТЫШ.

Организация труда в полеводческой бригаде

БРИГАДА — ОСНОВНАЯ ФОРМА ОРГАНИЗАЦИИ ТРУДА

Совет Министров и ЦК ВКП(б) в постановлении от 19 апреля 1948 года о мерах по улучшению организации, повышению производительности и упорядочению оплаты труда в колхозах указывали: «Считать важнейшей задачей в деле улучшения организации труда в колхозах всемерное укрепление постоянных производственных бригад как основной формы организации артельного труда».

В этом историческом постановлении партии и правительства с предельной ясностью определены задачи укрепления производственной бригады в колхозе. Правлениям артелей предложено закрепить за полеводческими бригадами: земельные участки на срок севооборота (например, при десятипольном севообороте — на десять лет), рабочий скот, сельскохозяйственные машины, транспортные средства и необходимые производственные постройки.

Перед бригадиром полеводческой бригады, обеспеченной материальными и техническими средствами, стоит задача: правильно организовать труд, высокопроизводительно использовать машинную технику, живое тягло. Четкая и слаженная работа колхозников, занятых в полеводческой бригаде, деловое содружество полеводческой и тракторной бригад является залогом получения 130-пудового урожая и высокой доходности трудодня.

— В прошлом году, — рассказывает бригадир полеводческой бригады колхоза «Победитель», Барзасского района, тов. Лошков, — у нас в колхозе была звеньевая организация труда. Она принижала роль бригадира, мешала правильному использованию машинной техники и в итоге сдерживала рост урожайности. Если отдельные звеньевые на рекордных участках и вырастили урожай по 140—150 пудов с гектара, то на всей площади посева колхоза мы получили лишь по 72 пуда с гектара. Сейчас мы отказались от этой не оправдавшей себя системы. Полеводческая бригада стала у нас основной формой организации труда. Поднялась и моя роль как бригадира в колхозном производстве.

РОЛЬ БРИГАДИРА В КОЛХОЗНОМ ПРОИЗВОДСТВЕ

В некоторых колхозах председатели часто подменяют бригадиров, чем принижают их роль в организации труда в бригаде, глушат инициативу.

Этого нет в колхозе «Пятилетка в четыре года», Кузнецкого района. Председатель артели тов. Бедняшин полевыми работами руководит через бригадиров, не подменяет, а оказывает постоянную помощь, контролируя их работу.

Расстановка колхозников по участкам работы в бригаде — одна из самых важных и ответственных обязанностей бригадира полеводческой бригады.

— Расстановку колхозников, — говорит бригадир колхоза «Пятилетка в четыре года» тов. Кузнецов, — я провожу в соответствии с рабочим планом бригады, утвержденным правлением колхоза.

Сейчас, в дни весеннего сева, основные силы колхозников заняты на полевых работах. Получив от председателя колхоза наряд на следующий день, бригадир расставляет колхозников по работам. Вот расстановка членов бригады на примере одного дня.

Правление решило в бригаде тов. Кузнецова провести сев перекрестным способом, в сжатые сроки и на высоком агротехническом уровне. Для этого в бригаду послан трактор со сцепом сеялок. На бригадира была возложена обязанность организовать обслуживание тракторного агрегата так, чтобы не было ни одной минуты простоя, чтобы четким и бесперебойным обслуживанием машин добиться высокой выработки — посеять в день 100 гектаров пшеницы.

Исходя из этих задач, бригадир решил на подвозку зерна поставить пять подвод. Колхозникам было дано задание обеспечить бесперебойную работу агрегата.

Чтобы посевной агрегат не останавливался для засыпки семян, эту работу решили делать на ходу. Были поставлены два колхозника, которые вместе с сеяльщиками брали подготовленные мешки с зерном и на ходу агрегата засыпали семена в сеялки.

Подвозчики воды и горючего были также предупреждены подготовить все, чтобы не задержать агрегат ни на минуту.

Поле, на котором проводился сев, было размечено на делянки. Это позволяло трактористу и сеяльщику знать, сколько они сделали за час рабочего времени. Четкая организация труда принесла свои плоды — задание было выполнено.

СОДРУЖЕСТВО ПОЛЕВОДЧЕСКОЙ И ТРАКТОРНОЙ БРИГАД

Содружество полеводческой и тракторной бригад—необходимое условие для успешной борьбы за высокий урожай, для отличного проведения сельскохозяйственных работ. Роль бригадира полеводческой бригады в этом содружестве руководящая. Он призван правильно расставить тракторы и другие сельскохозяйственные машины, чтобы использовать их с большей производительностью.

В колхозе «Искра», Анжеро-Судженского района, установлено тесное содружество между полеводческой и тракторной бригадами в борьбе за урожай.

— Мы с бригадиром тракторной бригады, Героем Социалистического Труда Алексеем Артемьевичем Жалдыбой, одинаково заинтересованы в высокопроизводительном использовании машин, отличном качестве полевых работ, а значит, и получении высокого урожая, — рассказывает бригадир полеводческой бригады колхоза тов. Селезнев.

Тракторная бригада в колхозе выполняет все основные сельскохозяйственные работы: пахоту, сев, культивацию и даже боронование. Поэтому задача колхозников полеводческой бригады — обеспечивать бесперебойную работу машин. И они это делают. Каждый колхозник знает, что каждый час простоя машины ведет к растягиванию сроков полевых работ, а значит, к большим потерям урожая.

В содружестве полеводческой и тракторной бригад большое место отводится борьбе за качество полевых работ. Бригадир полеводческой бригады тов. Селезнев и тракторной — тов. Жалдыба взаимно проверяют друг друга. Тов. Селезнев требователен к качеству вспашки, культивации, севу. Он не примет работу от тракторной бригады, если обнаружит на полосе огрехи или неопаханные концы, он заставит переделать работу за счет виновного, если она плохо выполнена. Тов. Жалдыба, в свою очередь, следит, чтобы семена были хорошие, удобрения вносились в почву, чтобы соблюдались все агротехнические требования на весеннем севе.

Этот взаимный контроль, деловое содружество и соревнование обеспечивают успех как тракторной, так и полеводческой бригаде.

СОЦИАЛИСТИЧЕСКОЕ СОРЕВНОВАНИЕ В БРИГАДЕ

Движущей силой успешного и высококачественного проведения весенних полевых работ является социалистическое соревнование трактористов и колхозников. Где партийные организации сумели использовать этот мощный рычаг, там обеспечен успех борьбы за высокий урожай.

По-боевому развернулось социалистическое соревнование и в тракторной бригаде Героя Социалистического Труда Федора Федоровича Рыбникова. Принимая вызов бригады Судженской МТС тов. Жалдыбы, механизаторы решили выработать на каждый 15-сильный трактор не менее 1.300 гектаров условной пахоты, вести комплексную экономию горючего и два дня в месяц работать на нем.

Партийная группа в тракторной бригаде является душой социалистического соревнования. Коммунисты и комсомольцы показывают личный пример в труде. Коммунист тов. Смыслов с комсомольцем тов. Полозковым на тракторе «ЧТЗ» сцепом пяти тракторных сеялок засевают в день по 190—200 гектаров зерновых культур.

Пример коммунистов воодушевляет всех колхозников. В бригадах нет невыполняющих нормы выработки. Бригадиры каждый день подводят итоги соревнования. В боевых листках, на досках показателей отражаются трудовые дела колхозников и механизаторов. Действенность соревнования позволила трактористам и колхозникам добиться высокопроизводительного использования машинной техники, быстро и высококачественно завершить весенний сев. Колхоз им. Буденного закончил сев пшеницы на площади 900 гектаров. Весь посев пшеницы проведен перекрестным способом.

КОНТРОЛЬ ЗА КАЧЕСТВОМ РАБОТ И УЧЕТ ТРУДА

На обязанности бригадира лежит контроль за качеством полевых работ. Он отвечает перед правлением колхоза и перед председателем за все работы, сделанные бригадой.

— При наряде на работы я предупреждаю колхозников о том, чтобы работы выполнялись высококачественно, — рассказывает бригадир колхоза «Победитель», Барзасского района, тов. Лошков. — В течение дня я несколько раз бываю там, где работают колхозники. Первое мое требование—это выполнение норм и хорошее качество. Если обнаружу, что работа проводится недоброкачественно, то сразу же бракую ее и заставляю переделать. У нас в колхозе установлен порядок, при котором забракованная бригадиром работа не оплачивается. Если колхозник почему-либо сам не устранил допущенного в работе брака, то за его счет ее переделывают другие.

Все трактористы добросовестно работают над тем, чтобы хорошим качеством полевых работ обеспечить получение высоких урожаев. Но бригадир тов. Лошков ежедневно принимает работу от тракторной бригады, строго следит за качеством и, если работа плохо сделана, бракует ее. Так, бригадир тов. Лошков забраковал у тракториста тов. Миханошина мелко вспаханный участок.

В конце рабочего дня бригадир тов. Лошков принимает сделанную работу от каждого колхозника. Для ускорения учета количества вспаханной или заборонен-ной площади он производит обмер еще днем, а вечером ему остается или измерять необработанный участок, или то, что сделал колхозник на другой загонке. Вся принятая работа заносится в ведомость, и начисляются трудодни. Каждый колхозник утром на другой день знает, сколько он выработал и сколько за это начислено трудодней. Табели с выработкой трудодней вывешиваются в конторе и на доске показателей в бригадах.

Председатель колхоза тов. Дмитриев ежедневно принимает от бригадиров произведенные бригадами работы.

* * *

Производственная бригада — основная форма организации труда в колхозе. Необходимо всемерно распространять опыт передовых бригад, повышать роль бригадира как центральной фигуры колхозного производства. Правильная организация труда обеспечит укрепление колхозов, повышение урожайности полей и зажиточность колхозников.

Ф. ЭСАУЛОВ.

Растет и ширится фронт борцов за мир!

КИТАЙ

ПЕКИН. (ТАСС). Как передает агентство Синьхуа, 14 мая в Пекине состоялся массовый митинг в связи со сбором подписей под воззванием Постоянного комитета Всемирного конгресса сторонников мира. На митинге присутствовало свыше 6.000 делегатов, представляющих 2-миллионное население Пекина.

Митинг был организован по инициативе Китайского комитета защиты мира. Трибуна была украшена портретами И. В. Сталина и Мао Цзе-дуна.

Со вступительной речью выступил председатель Китайского комитета защиты мира Го Мо-жо, подчеркнувший растущие силы сторонников мира. «Если империалисты, — сказал он, — осмелятся развязать третью мировую войну, то тем самым они подготовят свой собственный конец». Известный поэт Эми Сяо в своей речи остановился на движении за мир во всем мире. Его слова о том, что китайский народ горячо приветствует героического борца за всеобщий мир, преследуемого французским правительством, профессора Жолио-Кюри, были встречены бурными аплодисментами.

Выступавшие на митинге представители рабочих, крестьян, Народно-освободительной армии, женщин, студентов, ученых и религиозных кругов требовали безусловного запрещения атомного оружия, выражали решимость защищать прочный мир во всем мире и единство с миролюбивыми народами всего мира. Они давали обещание удвоить свои усилия в деле скорейшего освобождения всего Китая и укрепления родины, что является наиболее ценным вкладом в дело всеобщего мира.

Го Мо-жо зачитал воззвание Постоянного комитета Всемирного конгресса сторонников мира, которое участники митинга одобрили громкими аплодисментами. Затем делегаты от населения Пекина поставили под воззванием свои подписи.

ЧЕХОСЛОВАКИЯ

ПРАГА. (ТАСС). Единодушно подписываясь под воззванием Стокгольмской сессии Постоянного комитета Всемирного конгресса сторонников мира, чехословацкие трудящиеся выражают свою волю к миру и дружбе между народами.

В течение 14 мая, в первый день начавшейся в Чехословакии кампании по сбору подписей, под воззванием Стокгольмской сессии подписались 1.412.118 человек.

Сбор подписей начался на фабриках и заводах страны. На многих предприятиях состоялись митинги рабочих и служащих, на которых собравшиеся выразили единодушное желание присоединиться к воззванию Постоянного комитета. Коллективы многих предприятий Чехословакии уже подписали воззвание Стокгольмской сессии.

ФРАНЦИЯ

ПАРИЖ. (ТАСС). Газеты «Юманите» и «Либерасьон» публикуют список промышленных предприятий Франции, на которых 100 процентов трудящихся подписали воззвание Стокгольмской сессии Постоянного комитета Всемирного конгресса сторонников мира. В числе этих предприятий: завод металлических конструкций фирмы «Шантье де Ла Луар» в городе Конфлан-Сент-Онорин (департамент Сены и Уазы), завод грузовых машин «Бернар Мотор» в городе Рюэй-Мальмезон (департамент Сены и Уазы), металлургический завод в городе Аржантей (близ Парижа), завод точных инструментов в Париже, ряд отделений Брестского арсенала и другие.

Успешно проходит сбор подписей под воззванием в деревнях. Так, в департаменте Ланды в деревнях Наррос, Сейресс и Тиль воззвание Постоянного комитета подписали уже 90—98 процентов жителей.

АНГЛИЯ

ЛОНДОН. (ТАСС). 14 мая в Ливерпуле полиция арестовала 5 мужчин и 3 женщины за участие в демонстрации в защиту мира, происходившей в то время, когда в Ливерпульском соборе в присутствии Монтгомери и 3.000 солдат территориальных и вспомогательных войск Западного Ланкашира происходила специальная служба для военных. Как раз перед тем, как Монтгомери приехал в собор, демонстранты прошли с антивоенными плакатами и лозунгами в защиту мира. Когда по окончании службы солдаты выходили из собора, участники демонстрации начали распространять антивоенные листовки.

Согласно сообщениям печати, в начале дня полиция смыла лозунги в защиту мира, написанные на мостовой вокруг собора.

По сообщению газет, 13 мая группа бывших военнослужащих мужчин и женщин устроила демонстрацию около здания американского консульства в Эдинбурге. Демонстранты несли плакаты с лозунгами: «Пусть убирается вон поджигатель войны Ачесон!», «Защищающие мир — защищают Англию!», «Долой атомную бомбу!».

ЛИВАН

БЕЙРУТ. (ТАСС). В проводимом в настоящее время по всему Ливану сборе подписей под воззванием Постоянного комитета Всемирного конгресса сторонников мира принимают активное участие Ливанский комитет сторонников мира, демократическая лига ливанских юристов, общество защиты прав женщин, об'единение демократических профсоюзов. Кампания встречает горячую поддержку и одобрение со стороны широких слоев трудящегося населения — рабочих, крестьян, служащих, интеллигенции и студентов, а также некоторой части духовенства.

Всего в Ливане на 15 мая собрано 14 тысяч подписей.

ШВЕЙЦАРИЯ

БЕРН (ТАСС). Газета «Bva увриер» сообщает, что кампания по сбору подписей в Швейцарии под воззванием Стокгольмской сессии Постоянного комитета Всемирного конгресса сторонников мира о запрещении атомного оружия развивается успешно. Только в городе Цюрих по инициативе организации «Свободная швейцарская молодежь» собрано 3.040 подписей.

Кампания по сбору подписей развернулась по всей стране.

КОММЮНИКЕ ПОЛИТБЮРО БЕЛЬГИЙСКОЙ КОМПАРТИИ

БРЮССЕЛЬ, 16 мая. (ТАСС). В опубликованном коммюнике политбюро Бельгийской коммунистической партии говорится: «События последних недель подтверждают возрастающую серьезность угрозы войны и придают большое значение вопросу борьбы за национальную независимость и за мир».

Политбюро отмечает, что сбор подписей под воззванием за запрещение атомного оружия является в настоящий момент первоочередной задачей в борьбе за мир. Исключительное значение этой кампании подтверждается и тем беспокойством и злобой, которые она вызывает у американских империалистов и их агентов. Кампания по сбору подписей охватывает всех мужчин и женщин без различия убеждений и религиозных воззрений. Она позволяет расширить движение за мир, изолировать поджигателей войны.

Отъезд из СССР г-на Г. Мюрдаль

Во время своего пребывания в Москве с 7 по 16 мая Исполнительный Секретарь Европейской Экономической Комиссии ООН г. Г. Мюрдаль был принят Заместителем Председателя Совета Министров СССР А. И. Микояном, Министром Иностранных Дел СССР А. Я. Вышинским, Министром Внешней Торговли СССР М. А. Меньшиковым.

Г-н Г. Мюрдаль посетил инструментальный завод «Калибр». Всесоюзную Строительную Выставку, осмотрел достопримечательности Кремля, новую линию Московского Метрополитена, присутствовал на спектаклях в московских театрах.

16 мая г. Г. Мюрдаль выехал из СССР. На Внуковском аэродроме г. Г. Мюрдаль провожали член Коллегии МИД СССР А. А. Арутюнян, помощник Заведующего Протокольным Отделом МИД СССР В. В. Пастоев, а также Посол Швеции в СССР г. Р. Сульман.

(ТАСС).

„Тотальная дипломатия" государственного департамента США в действии

НА СЕССИИ СОВЕТА АГРЕССИВНОГО СЕВЕРО-АТЛАНТИЧЕСКОГО СОЮЗА

ЛОНДОН, 16 мая. (ТАСС). Как утверждает газета «Дейли мейл», на начавшейся вчера в Лондоне сессии совета агрессивного Северо-атлантического пакта министры иностранных дел 12 стран—участниц пакта обсуждают план полной реорганизации вооруженных сил стран—участниц Северо-атлантического договора.

Соединенные Штаты, Англия, Франция и другие страны, заявляет газета, будут разделены на три группы. Англия распростится со своими бывшими кораблями и сосредоточит все усилия на строительстве крупного противолодочного флота и создании истребительной авиации, оснащенной реактивными самолетами. Франция и континентальные страны, по утверждению газеты, обеспечат армии, которые будут оснащены танками, орудиями и грузовиками американского производства. Соединенные Штаты же будут поставлять бомбардировочную авиацию дальнего действия, линкоры и тяжелые авианосцы.

«Основная причина этих предполагаемых изменений, — подчеркивает газета, — носит как стратегический, так и экономический характер».

Дипломатический обозреватель «Дейли уоркер» пишет, что министры иностранных дел стран—участниц агрессивного Северо-атлантического союза приехали в Лондон за получением приказов от Ачесона. Первым вопросом повестки дня было одобрение стратегических планов нападения на Советский Союз, разработанных военным комитетом начальников штабов и военными министрами на совещании, состоявшемся в прошлом месяце в Гааге.

Как указывает обозреватель, фельдмаршал Монтгомери должен быть заменен американским генералом, который занимает сейчас руководящий пост в Атлантическом военном комитете. Однако основной проблемой, которой должны заняться министры иностранных дел по приказу Ачесона, является обсуждение вопроса о покрытии колоссальных дополнительных расходов на военную подготовку, проводить которую они обязались.

Война во Вьетнаме

ШАНХАЙ, 15 мая. (ТАСС). Как передает Вьетнамское информационное агентство, Народно-демократическая армия Вьетнама вытеснила французские войска из населенных пунктов Ви Лоай, Трайт-Хут и Ан-Шоу, находящихся в провинции Бак-Жианг.

Народно-демократическая армия Вьетнама при поддержке вооруженного населения с успехом отбила три атаки 600 французских солдат, убив при этом 200 и ранив 100 человек. Части Народно-демократической армии, преследуя французские войска, бежавшие из района Ви-Лоай, совершили мощную атаку на французские хорошо укрепленные пункты в Трайт-Хут и Ан-Шоу, вынудив противника в результате короткой схватки покинуть эти пункты.

* * *

ПАРИЖ, 16 мая. (ТАСС). Газета «Юманите» сообщает, что генеральный штаб армии Демократической республики Вьетнам опубликовал коммюнике, в котором подводится итог военных действий в провинции Тра-Винь (к югу от Сайгона) за первые три месяца 1950 года.

В ходе военных действий в этой провинции, говорится в коммюнике, войска Демократической республики Вьетнам взяли штурмом 103 французских укрепленных пункта. Было убито и ранено свыше 5 тысяч французских солдат и уничтожено 52 танка и 28 самолетов. Захвачены 500 пулеметов и другие военные материалы.

* * *

ШАНХАЙ, 16 мая. (ТАСС). Как сообщает Вьетнамское информационное агентство, 29 апреля войска Демократической республики Вьетнам предприняли сильную атаку на Ши-На (в провинции Ланг-Сон), в результате которой французские солдаты подняли мятеж. Французский командир был убит, а восставшие перешли на сторону демократических сил со всем своим вооружением и снаряжением.

АМЕРИКАНСКИЕ ВОЕННЫЕ ПРИГОТОВЛЕНИЯ В ЯПОНИИ

ЛОНДОН, 16 мая. (ТАСС). Как передает токийский корреспондент агентства Рейтер, 4 дивизии американской 8-й армии начали вчера осуществление трехмесячной программы боевой подготовки, рассчитанной «на случай любой неожиданности». Эта программа, являющаяся завершающим этапом усиленной военной подготовки, проводившейся в течение года, включает учения на суше и на море.

На официальном открытии учений в лагере близ Иокосука присутствовали высшие американские офицеры.

АМЕРИКАНСКАЯ «ПОМОЩЬ» КЛИКЕ ЧАН КАЙ-ШИ

ПРАГА, 16 мая. (ТАСС). Как передает пекинский корреспондент агентства Телепресс, в марте на Тайван (Формоза), кроме уже находящихся там более чем 20 американских штабных офицеров, вместе с 20 американскими солдатами прибыло несколько американских офицеров из состава инженерно-технических войск. К концу февраля этого года в числе так называемых иностранных добровольцев, используемых Чан Кай-ши, насчитывалось свыше 100 представителей американского и японского военно-морского и военно-воздушного персонала.

Главная задача американских и японских наемников заключается в том, чтобы изучить и спланировать оборону Тайвана, давать консультации по вопросам, связанным с военными операциями, руководить и помогать остаткам войск Чан Кай-Ши в бомбардировке и блокаде континентального Китая.

ПРОИСКИ АМЕРИКАНСКИХ ИМПЕРИАЛИСТОВ В ЮГО-ВОСТОЧНОЙ АЗИИ

НЬЮ-ЙОРК, 16 мая. (ТАСС). Газета «Нью-Йорк Джорнэл энд Американ» в сообщении из Вашингтона передает, что, по имеющимся сведениям, США уже начали оказывать военную «помощь» Юго-Восточной Азии, направив оружие в Индо-Китай. Помимо поставок в Индо-Китай, Индонезию, Бирму и Таиланд «некоторого, точно не известного, но достаточного» количества оружия, пишет газета, Соединенные Штаты намерены «разместить американские самолеты и военные корабли в стратегических пунктах для того, чтобы возродить уважение ко все уменьшающемуся американскому влиянию».

ВЕРБОВКА НЕМЦЕВ ВО ФРАНЦУЗСКИЙ ИНОСТРАННЫЙ ЛЕГИОН

ПРАГА, 16 мая. (ТАСС). Как сообщает агентство Телепресс из Берлина, из всех частей Западной Германии, и особенно из Французской оккупационной зоны, сообщают об усилении вербовки немцев во Французский иностранный легион. Согласно сообщению выходящей по английской лицензии газеты «Вельт ам Монтаг», офицеры лагеря Французского иностранного легиона в Оффенбурге сообщили, что новая вербовочная кампания преследует цель пополнения французских войск, которые сильно потрепаны демократической армией в Индо-Китае.

Революционное движение в Индии

ДЕЛИ, 16 мая. (ТАСС). Выступая в Тривандруме, заместитель премьер-министра и министр внутренних дел Индии Патель призывал население поддерживать индийское правительство в его борьбе против Индийской коммунистической партии. Патель заявил, что некоторая часть индийской молодежи под влиянием победы коммунистов в Китае стремится совершить революцию в Индии.

По заявлению Пателя, вооруженные восстания проходят в Малабаре, Андхре и Бенгалии.

Патель, угрожая карами, требовал отказа населения от «оказания помощи коммунистам и другим людям, действующим в подполье».

Турнир сильнейших гроссмейстеров

16 мая в предпоследнем туре международного шахматного турнира в Будапеште первой закончилась вничью встреча между лидером турнира Болеславским и Котовым. Партия Смыслов—Флор осталась незаконченной. Партия Бронштейн—Штальберг (Швеция) отложена со значительным преимуществом у советского гроссмейстера. Партия Керес—Лилиенталь отложена с небольшим преимуществом у Кереса. Себо (Венгрия), игравший с Найдорфом (Аргентина), потерпел поражение.

(ТАСС).

Международные соревнования боксеров в Польше

ВАРШАВА, 15 мая. (ТАСС). В Варшаве начался международный турнир в честь 30-летия польского бокса.

На торжественное открытие турнира прибыли члены польского правительства, министры Мичл и Домб-Кециол, члены дипломатического корпуса.

В международном турнире принимают участие боксеры СССР, Польши, Венгрии, Румынии, Швеции и Финляндии.

В состав команды СССР входят боксеры: Булаков, Ханукашвили, Аристагисян, Муин, Меднов, Щербаков, Сильчев, Степанов, Егоров и Шоцикас.

Перед открытием турнира на стадионе состоялся парад участников.

В первый день состоялось 14 встреч. Из советской команды выступили четыре боксера. Булаков (наилегчайший вес) выиграл по очкам у Секосана (Румыния), Аристагисян (полулегкий вес) выиграл у Хурри (Финляндия), Щербаков (полусредний вес) выиграл у Блюма (Швеция). Победитель олимпиады 1949 года в среднем весе Папп (Венгрия) выиграл по очкам с минимальным преимуществом у молодого советского боксера Сильчева.

ВАРШАВА, 16 мая. (ТАСС). Вчера в Варшаве на международных соревнованиях по боксу выступили пять советских боксеров. Г. Ханукашвили (легчайший вес) победил финна Дуфва. В. Меднов (легкий вес) встретился с Лайтиненом (Финляндия). Меднов прекрасно провел бой и нокаутировал Лайтинена. Г. Степанов (полутяжелый вес) с большим преимуществом выиграл у шведа Шторма.

Мулин (средний вес) проиграл по очкам Будаи (Венгрия). и молодой советский боксер Егоров (полутяжелый вес) проиграл чемпиону Польши Шимуре.

ВАРШАВА, 16 мая. (ТАСС). Сегодня, в третий день международного турнира по боксу, советские спортсмены одержали четыре победы. Булаков (наилегчайший вес) победил Хамалайнена (Финляндия), Аристагисян (полулегкий вес) — Панке (Польша), Сильчев (средний вес) — Андерсона (Финляндия) из-за неявки последнего на ринг, Шоцикас (тяжелый вес) с большим преимуществом выиграл у Вогита (Румыния).

По родному Кузбассу

Кубок области по боксу

ПОБЕДА КЕМЕРОВСКИХ СПАРТАКОВЦЕВ

В Кемерове прошли областные соревнования на кубок Кузбасса по боксу. В них приняли участие команды спортивных обществ «Спартак» (Кемерово), «Шахтер» (Прокопьевск) «Трудовые резервы» (Кемерово и Белово) и «Металлург» (Сталинск).

В первый же день соревнований боксеры кемеровского спортобщества «Спартак» одержали победу над беловской командой «Трудовые резервы» с крупным счетом 16:8. Встреча представителей кузнецких металлургов с горняками Ленинска-Кузнецкого закончилась вничью — 11:11, но победа была присуждена команде «Металлург», т. к. она одержала пять побед, а боксеры «Шахтера» — три.

На второй день со счетом 15:8 спортсмены кемеровского ДСО «Трудовые резервы» выиграли встречу у команды прокопьевского «Шахтера». Кемеровские спартаковцы одержали следующую победу — над боксерами осинниковского «Шахтера». Счет 14:7. Напряженную встречу со счетом 10:9 выиграли у команды «Металлурга» боксеры кемеровских «Трудовых резервов».

В третий, заключительный, день соревнований большое внимание привлекла встреча кемеровских команд «Трудовые резервы» и «Спартак». Спартаковцы одержали пять побед: Е. Червов выиграл встречу с Н. Волковым (наилегчайший вес), Э. Чекирдин — с К. Ельховым (легчайший вес), Е. Инхайсай — с В. Китовым (полулегкий вес), А. Ходаковский — с В. Яновым (легковесы), Г. Червов—с Г. Андреевым (полутяжелый вес). В остальных парах победу одержали боксеры «Трудовых резервов»: М. Посевкин победил спартаковца В. Кириллова (полулегкий вес), В. Казанцев победил Н. Маракина (средний вес) и М. Сборщик — А. Киселева (тяжеловесы).

В итоге соревнований кубок области завоевали спартаковцы Кемерова.

Они награждены ценными подарками и почетной грамотой областного комитета по делам физической культуры и спорта.

П. Шур.

На снимке: боксер-легковес Анатолий Ходаковский с кубком области, который завоевала команда кемеровского спортобщества «Спартак». Анатолий Ходаковский является чемпионом Кузбасса по боксу и чемпионом РСФСР в спортобществе «Спартак», он поднимал флаг открытия областных соревнований. Снимок **А. Акулова.**

Суворовские дни в Кузбассе

КЕМЕРОВО. Сегодня исполняется 150-летие со дня смерти выдающегося русского полководца А. В. Суворова. Широко отмечается этот день в областном центре Кузбасса. На предприятиях и в учреждениях проходят лекции о великом полководце, в библиотеках организуются выставки.

Выставка книг о А. В. Суворове сделана в Кемеровском городском партийном кабинете. Здесь составлены также рекомендательные списки для докладчиков и агитаторов. Списки разосланы по всем районам города.

В областной и центральной детской библиотеках хорошо оформлены большие выставки о жизни и деятельности знаменитого полководца-патриота. В детской библиотеке для школьников уже несколько дней проводятся коллективные читки произведений о А. В. Суворове.

Большой спрос на литературу о А. В. Суворове наблюдается сейчас у трудящихся города. Учитывая это, работники магазина № 1 облкниготорга сделали витрину произведений о великом полководце. На ней представлены «Александр Васильевич Суворов» и «1760 год» Осипова, «Генералиссимус Суворов» Раковского и другие книги. Магазин уже продал много иллюстрированных плакатов, посвященных А. В. Суворову.

Кемеровская областная контора «Главкинопроката» отобрала для демонстрации в Прокопьевске, Ленинске-Кузнецком, Сталинске и Анжеро-Судженске копии фильма «Суворов». Этот фильм в Кемерове будет показан в кинотеатре «Москва» и в клубе коксохимиков.

* * *

ЛЕНИНСК-КУЗНЕЦКИЙ. Город деятельно готовился к 150-летию со дня смерти великого русского полководца А. В. Суворова.

Во многих клубах, читальных залах библиотек и рабочих общежитиях проходили читки и беседы о жизни и полководческом искусстве А. В. Суворова. Лекторская группа при исполкоме горсовета разработала специальную тематику лекций. Они читаются на шахтах, рудниках и предприятиях города. Художественная самодеятельность клубов и многих школ подготовила концерты, посвященные суворовским дням.

В ознаменование памяти великого полководца комиссия по проведению 150-летия со дня смерти А. В. Суворова внесла на рассмотрение сессии городского Совета вопрос о переименовании улицы Центральной в улицу Суворова, о присвоении имени Суворова средней мужской школе № 18 и парку культуры и отдыха шахты «Полысаевская».

Сегодня состоится торжественное заседание городских организаций, посвященное 150-летию со дня смерти А. В. Суворова.

* * *

СТАЛИНСК. В день 150-летия со дня смерти А. В. Суворова во всех районах города Сталинска состоятся торжественные заседания, посвященные памяти великого русского полководца.

Лекционным бюро и отделением Всесоюзного общества по распространению научных и политических знаний проведен ряд лекций на предприятиях и в учебных заведениях города. В общежитиях рабочих проводится чтение литературы о боевых подвигах полководца-патриота.

Библиотека Дворца культуры металлургов, городская центральная библиотека и библиотеки клубов организовали выставки литературы о жизни А. В. Суворова.

По решению исполкома горсовета одной из улиц города будет присвоено имя А. В. Суворова.

* * *

АНЖЕРО-СУДЖЕНСК. Общественность города широко отмечает 150-летие со дня смерти великого русского полководца А. В. Суворова.

На предприятиях и в рабочих общежитиях проводятся беседы, лекции о жизни и деятельности великого полководца. Лекции читают учителя-историки школ и внештатные лекторы горкома ВКП(б).

В библиотеках и красных уголках предприятий и общежитий выставлены фотомонтажи, рассказывающие о жизни и деятельности великого полководца-патриота.

Зам. ответственного редактора А. ЧАРУШНИКОВ.

КИНОТЕАТР «МОСКВА»

18 мая

Большой зал —

ДИТЯ ДУНАЯ.

Сеансы: 1, 3, 5 час.

Малый зал —

ВСТРЕЧА НА ЭЛЬБЕ.

Сеансы 1, 3, 5, 7, 9, 10-30.

ОБЛАСТНОЙ ТЕАТР МУЗКОМЕДИИ

18 мая

РАСКИНУЛОСЬ МОРЕ ШИРОКО

Музкомедия в 3-х действиях.

В спектакле заняты: Адрианов А. М. — засл. арт. УзССР, Андреева Т. В., Аверина О. Н., Коносевич Н. Л. — засл. арт. УзССР, Кузема Т. А., Кулаченко М. Г., Ливанов К. С., Лиров Г. А., Юрченко М. Н.

Начало в 8 часов 30 минут. Касса с 3 часов дня. Билеты продаются.

КЕМЕРОВСКОЕ МУЗЫКАЛЬНОЕ УЧИЛИЩЕ

производит прием заявлений до 31 июля на следующие отделения: фортепианное, вокальное, дирижерско хоровое, струнных, духовых и народных инструментов. Подробные правила приема высылаются по получении 40 коп. почтовыми марками. За справками, консультациями и с заявлениями обращаться по адресу: город Кемерово, Кировский район, улица Рекордная, № 34.

Сталинский государственный педагогический и учительский институт

ПРОИЗВОДИТ ПРИЕМ СТУДЕНТОВ НА ПЕРВЫЙ КУРС СТАЦИОНАРНОГО И ЗАОЧНОГО ОТДЕЛЕНИЙ НА 1950—51 УЧЕБНЫЙ ГОД

В институт принимаются лица, имеющие среднее образование.

ПЕДАГОГИЧЕСКИЙ ИНСТИТУТ

готовит преподавателей средней школы и техникумов. Институт имеет факультеты: физико-математический, языка и литературы, исторический.

Поступающие в институт подвергаются приемным испытаниям по следующим предметам:

I. Физико-математический факультет:

Русскому языку и литературе (устно и письменно), математике (устно и письменно), химии, физике.

II. Факультет языка и литературы:

Русскому языку и литературе (устно и письменно), истории СССР, географии, иностранному языку.

III. Исторический факультет:

Русскому языку и литературе (устно и письменно), истории СССР, географии.

УЧИТЕЛЬСКИЙ ИНСТИТУТ

готовит преподавателей 5 — 7 классов семилетней и средней школы. Институт имеет отделения: физико-математическое, естественно-географическое, языка и литературы.

Приемные испытания проводятся по следующим предметам:

I. Физико-математическое отделение:

Русскому языку и литературе (устно и письменно), математике (устно и письменно), физике.

II. Отделение языка и литературы:

Русскому языку и литературе (устно и письменно), истории СССР, географии.

III. Естественно-географическое отделение:

Русскому языку и литературе (устно и письменно), химии, географии.

Лица, окончившие среднюю школу с золотыми и серебряными медалями, принимаются в институт без испытаний.

Прием заявлений в стационарный институт до 1 августа, приемные испытания проводятся с 1 по 25 августа.

Прием заявлений и экзаменов на заочное отделение до 25 июня.

Лица, принятые в институт из числа работающих в учреждениях и на предприятиях, на основании постановления правительства освобождаются от работы.

Лица, сдавшие приемные испытания хорошо и отлично, обеспечиваются стипендией.

Иногородние обеспечиваются общежитием.

Запросы и заявления направлять по адресу: г. Сталинск, Кемеровской области, Школьная, 7, пединститут, приемная комиссия, телефон 8-10.

ТРЕБУЮТСЯ:

Кемеровскому горпромторгу — техник-строитель. Обращаться в отдел кадров, Красноармейская, № 57.

Кемеровскому тресту столовых и ресторанов — грузчики на базу, кладовщики для работы на левом и правом берегах, мороженщицы, бондарь, техник-строитель, буфетчицы и рабочие подсобного хозяйства.

Кемеровской ГРЭС — рабочие строительных профессий: слесари, плотники, столяры, штукатуры, маляры, каменщики, электрогазосварщики. Обращаться в отдел найма Кемеровской ГРЭС, телефон № 6-31.

Кемеровскому горпищеторгу—продавцы, киоскеры, лоточники и мороженщицы. Обращаться по адресу: Кемерово, Кузбасская, № 20. Отдел кадров. Телефон 2-29.

Совхозу «Забойщик» Кемеровского Союзживтреста — на постоянную работу агроном. Адрес: ст. Шахтер, дер. Боровая, совхоз «Забойщик».

Анжерскому стеклозаводу — на постоянную работу: инженер-технолог силикатной промышленности на должность начальника технического отдела, инженер-конструктор на должность начальника конструкторского бюро, инженер-механик по планово-предупредительным ремонтам, юрист. Оплата по соглашению. Обращаться: г. Анжеро-Судженск. Стеклозавод. Отдел кадров.

Кемеровской конторе Роскниготорга — счетовод, шофер и подсобные рабочие на базу. Обращаться: ул. Советская, № 72.

Чернышева Антонина Сергеевна возбуждает дело о расторжении брака с Кондрашкиным Петром Иннокентьевичем, которое будет слушаться в Кемеровском областном суде.

Адрес редакции: г. Кемерово, ул. Сталина, № 66. Телефоны: отв. редактора — 2-24; зам. редактора — 4-85; отв. секретаря — 2-53; отделов: партийного и пропаганды — 8-63; промышленности и транспорта — 2-37; угольного и культурно-бытового — 15-36; сельскохозяйственного — 4-57; внутренней информации — 2-37; писем трудящихся — 11-52, прием информаций — 17-28; объявлений — 14-21; бухгалтерия — 1-21; директора типографии — 3-96.

ОП00184 г. Кемерово, типография газеты «Кузбасс». Тираж 100.000. Заказ № 1117.