Пролетарии всех стран, соединяйтесь!

Кузбасс

Орган Кемеровского обкома и горкома ВКП(б) и областного Совета депутатов трудящихся.

№ 109 (6866). | СРЕДА, 10 МАЯ 1950 года. | Цена 20 коп.

800698

СЕГОДНЯ В НОМЕРЕ:

1 СТРАНИЦА

Приказы ко Дню победы: Военного Министра Союза ССР — А. Василевского и Военно-Морского Министра Союза ССР — И. Юмашева.

Сообщение Министерства финансов СССР.

Передовая — Против предельчества в использовании тракторов и сельскохозяйственных машин.

Широким фронтом вести полевые работы. Посевной агрегат Моисеева работает круглосуточно. Норма — не предел.

Н. Дубинин — Тревоги не чувствуется. День Родины.

2 СТРАНИЦА

Выдающийся деятель большевистской партии и Советского государства. (К пятой годовщине со дня смерти А. С. Щербакова).

Партийная жизнь. **В. Чирков** — Усилить партийное руководство соревнованием механизаторов. **П. Дмитриев** — Партийные группы в колхозных бригадах.

Ответы на вопросы читателей. А. Дмитриев — От социализма к коммунизму.

3 СТРАНИЦА

Обсуждаем новые системы разработки угольных пластов. А. Коган — Наклонные слои с применением металлической сетки — прогрессивная система.

Досрочно завершить подготовку к новому учебному году.

Из почты «Кузбасса».

4 СТРАНИЦА

Обращение Греческого Комитета за ликвидацию Макронисоса и проведение всеобщей амнистии в Греции.

Второй Всеканадский конгресс в защиту мира.

Пятая весенняя эстафета на приз газеты «Кузбасс».

Сообщение Министерства финансов СССР

Пятый Государственный заем восстановления и развития народного хозяйства СССР, выпущенный 3 мая 1950 года на сумму 20 миллиардов рублей, размещен к исходу 8 мая на 27 миллиардов 003 миллиона 608 тысяч рублей с превышением на 7 миллиардов 003 миллиона 608 тысяч рублей.

В связи с значительным превышением установленной суммы займа Министерством финансов СССР, на основании указания Совета Министров СССР, дано распоряжение прекратить повсеместно с 10 мая 1950 года дальнейшую подписку на заем.

Министр финансов СССР А. ЗВЕРЕВ.

9 мая 1950 года.

Против предельчества в использовании тракторов и сельскохозяйственных машин

Колхозная деревня Кузбасса вступила в решающий этап борьбы за высокий урожай. На полях колхозов и совхозов развертываются весенне-полевые работы. С каждым днем ширится массовое социалистическое соревнование колхозников, работников МТС и совхозов за проведение весеннего сева в сжатые сроки и на высоком агротехническом уровне.

Затяжная весна нынешнего года значительно задержала начало полевых работ. В этих условиях исключительное значение приобретает задача максимального сокращения сроков проведения сева и всемерного улучшения его качества. Чтобы решить эту задачу, необходимо немедленно включить в работу на полную мощность всю технику, все тракторы и сельскохозяйственные машины, которыми располагают МТС, колхозы и совхозы.

Сельское хозяйство нашей области является высокомеханизированным. Достаточно сказать, что в нынешнем году 98 процентов весеннего сева будет проводиться тракторами. Поэтому высокопроизводительное использование тракторов и сельскохозяйственных машин, систематическое перевыполнение норм выработки каждым трактористом имеют решающее значение для своевременного и высококачественного проведения весенних полевых работ.

Передовые механизаторы машинно-тракторных станций давно оставили позади себя среднетехнические нормы. Тракторная бригада Героя Социалистического Труда тов. Жалдыбы из Судженской МТС в прошлом году выполнила за сезон почти две государственных нормы. Многие трактористы Титовской, Бачатской МТС, вступив в полевые работы нынешнего года, с первых дней перевыполняют установленные нормы, дают отличное качество полевых работ.

Успех передовых тракторных бригад об'ясняется тем, что они научились беречь каждую минуту, уплотнили рабочее время, организовали работу по часовому графику, ликвидировали непроизводительные перегоны тракторов, загрузили машины на их полную мощность.

Многие передовые трактористы доказали на деле, что у нас имеются неисчислимые резервы для повышения производительности машинно-тракторного парка. Они добились выработки на 15-сильный трактор по 800—1000 гектаров и в нынешнем году ставят задачей выработать не менее 1.100—1.300 гектаров условной пахоты.

Однако среди руководителей МТС и колхозов есть еще люди, которые смотрят не вперед, а назад. Они довольствуются давно перекрытыми нормами, не видят нового, не ориентируются в своей работе на передовой стахановский опыт. Это — предельщики, люди, которые боятся всего нового, передового, стремятся поставить проведение весеннего сева в рамки давно перекрытых норм.

Только предельчеством, привычкой равняться на старые нормы можно об'яснить то, что в Тяжинской МТС сдерживается инициатива механизаторов, а секретарь партбюро этой МТС тов. Неборский рекомендовал передовым трактористам взять обязательства по выработке на трактор гораздо меньше, чем они брали раньше. Директор Ступишенской МТС тов. Крылов не принимает мер к развертыванию полевых работ, все ожидая хорошей погоды и полного высыхания земли и не понимая, что затяжкой полевых работ он наносит огромный ущерб колхозам и государству, срывает борьбу колхозников за получение высоких урожаев. Факты предельческих настроений руководителей Тяжинской и Ступишенской МТС не находят должной оценки со стороны Тяжинского райкома ВКП(б). Проходят мимо фактов бракодельства Топкинский, Итатский и Киселевский райкомы ВКП(б).

Сейчас, когда требуется мобилизация всех сил и средств на борьбу за быстрейшее проведение весеннего сева, надо об'явить решительную борьбу предельщикам. Нужно неотступно бороться за внедрение передового стахановского опыта в работу каждой тракторной бригады, агрегата, добиваясь перекрытия норм выработки каждым трактористом, сеяльщиком, бороноволоком.

Стахановское движение, — учит товарищ Сталин, — «...ломает старые взгляды на технику, ломает старые технические нормы, старые проектные мощности». Опыт передовых механизаторов седьского хозяйства Кузбасса, таких как тт. Жалдыба, Рыбников, Ежов и другие, с убедительной силой показывает, что возможности для под'ема производительности техники машинно-тракторных станций неисчислимы.

Трудности, которые создались вследствие позднего наступления весны, вызывают у многих руководителей МТС и колхозов растерянность. Вместо того, чтобы по-большевистски организовать работу в поле, мобилизовать трактористов и колхозников на высокопроизводительное использование машинной техники, перевыполнение норм выработки, они идут по ложному, глубоко ошибочному пути снижения требовательности к качеству работы. Уже первые дни весеннего сева показали, что в ряде колхозов допускается брак в работе, грубо нарушается агротехника. Например, в колхозе «Крестьянская газета», Топкинского района, сев гороха на площади четырех гектаров проведен вручную. Допустили сев вручную председатели колхозов Кубитетского сельского Совета, Итатского района.

Нарушение агротехники весеннего сева, брак в работе, должны находить немедленное и решительное осуждение со стороны первичных партийных организаций МТС и колхозов, а также райкомов ВКП(б) и райисполкомов. Нужно помнить, что бракодел — злейший враг высокого урожая.

Не снижать уровня агротехники, упорно и настойчиво бороться за сокращение сроков весеннего сева, за выполнение всех полевых работ только на отлично — такова задача всех тружеников сельского хозяйства Кузбасса.

Существо партийного руководства делом высокопроизводительного использования мощной техники машинно-тракторных станций и колхозных средств производства состоит в том, чтобы повести беспощадную борьбу с предельщиками и бракоделами, широко пропагандировать опыт передовиков, всемерно поддерживать их стремление и желание перекрывать нормы и добиваться высокопроизводительной работы агрегатов.

Бороться за высокопроизводительную работу машин должны не только механизаторы МТС, но и все колхозники. В полеводческих и тракторных бригадах необходимо организовать дело так, чтобы ничто не сдерживало работу тракторов и сельскохозяйственных машин. Однако сигналы из колхозов говорят, что многие тракторные бригады не обеспечиваются прицепщиками, к посевным агрегатам несвоевременно подвозятся семена. В колхозе «Первое августа», Киселевского района, например, машины в ночное время простаивают из-за того, что не выделяются прицепщики.

Опыт передовых колхозов и тракторных бригад учит нас, что там, где хорошо поставлено обслуживание тракторов и сельскохозяйственных машин, простоев нет. В тракторной бригаде тов. Жалдыбы не знают простоев. Бригадир сумел организовать четкое и бесперебойное обслуживание тракторных агрегатов. Счет рабочего времени здесь ведется минутами. Уметь сберечь минуту — значит увеличить производительность машинного парка, сделать новый шаг по пути под'ема урожайности.

Простои тракторов — бич многих машинно-тракторных станций нашей области. В результате неумения руководителей ряда МТС организовать четкую, слаженную работу агрегатов полевые работы не выполняются в установленные сроки, колхозам и государству наносится значительный ущерб. Ликвидировать простои тракторов, использовать машины на их полную мощность — решающее условие в борьбе за образцовое проведение весеннего сева.

Одним из важнейших условий высокопроизводительного использования машин является их полная загрузка. Совершенно недопустимо, например, чтобы трактор «АТЗ-НАТИ» работал с одним пятикорпусным плугом или двумя тракторными сеялками. Надо загрузить машины так, чтобы выжать из них возможно большую выработку.

Неотложная задача партийных организаций — поднять уровень политической работы в тракторных и полеводческих бригадах. Шире развертывать социалистическое соревнование механизаторов за высокопроизводительное использование мощной техники МТС, максимальное сокращение сроков проведения весеннего сева при отличном качестве полевых работ.

ПРИКАЗ
Военного Министра Союза ССР
№ 57

9 мая 1950 года — *Гор. Москва*

Товарищи солдаты, сержанты, офицеры и генералы Советской Армии!

Пять лет тому назад советский народ и его Вооруженные Силы, руководимые партией большевиков, великим вождем и гениальным полководцем товарищем Сталиным, одержали историческую победу над германским империализмом, отстояли свободу и независимость нашей социалистической Родины и избавили народы Европы от фашистской тирании.

Приветствую и поздравляю вас с пятой годовщиной славной победы над фашистской Германией.

В ознаменование **Дня победы приказываю:**

Сегодня, 9 мая, произвести салют в столице нашей Родины —Москве, в столицах союзных республик, а также в Калининграде, Львове и в городах-героях: Ленинграде, Сталинграде, Севастополе и Одессе—тридцатью артиллерийскими залпами.

Да здравствует советский народ и его доблестная Советская Армия, стоящая на страже мира и безопасности нашей Родины!

Да здравствует наше Советское Правительство!

Да здравствует Всесоюзная Коммунистическая Партия большевиков—вдохновитель и организатор наших побед!

Да здравствует наш любимый вождь и полководец Генералиссимус Советского Союза товарищ Сталин!

Вечная слава героям, павшим в боях за свободу и независимость нашей Родины!

Военный Министр Союза ССР
Маршал Советского Союза А. ВАСИЛЕВСКИЙ.

ПРИКАЗ
Военно-Морского Министра Союза ССР
№ 28

9 мая 1950 года — *Гор. Москва*

Товарищи матросы и солдаты, старшины и сержанты!

Товарищи офицеры, адмиралы и генералы!

Советский народ и его Вооруженные Силы, руководимые большевистской партией, великим вождем и гениальным полководцем товарищем Сталиным, пять лет тому назад одержали величайшую историческую победу над германским империализмом, отстояли свободу и независимость нашей социалистической Родины и избавили народы Европы от фашизма.

Приветствую и поздравляю вас с пятой годовщиной славной победы над фашистской Германией.

Да здравствует великий советский народ и его Военно-Морской Флот!

Да здравствует наше Советское Правительство!

Да здравствует партия Ленина—Сталина—вдохновитель и организатор наших побед!

Да здравствует наш великий вождь, учитель и полководец Генералиссимус Советского Союза товарищ Сталин!

Вечная слава героям, павшим в боях за свободу и независимость нашей Родины!

Военно-Морской Министр Союза ССР
Адмирал И. ЮМАШЕВ.

Широким фронтом вести полевые работы

Посевной агрегат Моисеева работает круглосуточно

БЕЛОВО. **(Корр. «Кузбасса»).** Колхоз имени 18-го партс'езда нынче должен посеять свыше двух тысяч гектаров яровых. Много земли подготовлено с осени. Сейчас полеводческие и тракторные бригады приступили к севу.

Бригадир тракторной бригады Петр Нарышев особое внимание уделяет организации труда. На тракторе, где старшим трактористом Григорий Моисеев, установлено хорошее электроосвещение, подобраны опытные сеяльщики.

Посевной агрегат Моисеева работает не менее 20 часов в сутки. Трактористы Моисеев и Матвеев 7 мая выполнили сменные задания на 120 процентов. В колхозе имени 18-го партс'езда посеяно около 100 гектаров пшеницы.

Начаты посевные работы в колхозе «Гигант». Здесь с осени подготовлено 1500 гектаров земель под яровые. Дополнительно в этом году вспахано свыше 200 гектаров.

Полеводческие бригады тт. Брежнего и Сидельникова посеяли ячмень, горох, рыжик. С 8 мая на посеве пшеницы в колхозе работают два гусеничных трактора со сцепами сеялок.

7 мая на заседании совета Бачатской МТС решено принять вызов Ленинской МТС на соревнование по досрочному завершению сева.

Норма—не предел

ЯШКИНО. **(По телефону).** Бригадир тракторной бригады Литвиновской МТС тов. Федоров использует машины на их полную мощность. В бригаде шесть тракторов—три «НАТИ» и три колесных, и все они работают с полной нагрузкой.

Гусеничный трактор сеет пшеницу сцепом двух тракторных сеялок. Не ограничиваясь этим, поскольку у трактора остается еще резервная мощность, бригадир решил дополнить агрегат третьей конной сеялкой.

Другой гусеничный трактор работает на пахоте. К нему прицеплены два плуга: один пятикорпусный, другой — четырехкорпусный. Правильно регулируя ход машины, заботливо ухаживая за ней, бригадир и трактористы добиваются того, что тракторы работают безотказно.

В бригаде существует правило: норма—не предел. И трактористы выжимают из машины больше, чем определено нормой. Тракторист Куимов Василий на тракторе «НАТИ» выполняет норму на 120 процентов. Трактористы тт. Гасуха и Палкин загружают машины на их полную мощность и систематически перевыполняют нормы.

Нет контроля за работой ночных смен

ПОДУНСКАЯ, 9 мая. **(По телефону).** Два основных показателя положены в основу соревнования в тракторной бригаде тов. Решетняка из Тарасовской МТС: перевыполнение норм и экономия горючего.

Чтобы добиться этого, трактористы особое внимание уделяют профилактическому уходу за трактором и прицепными орудиями. Это предупреждает срывы в работе и помогает повышать выработку.

Тракторист Лященко на тракторе «НАТИ» вспахал за смену 8 гектаров при норме 7,5 гектара. Затем он проводил культивацию. Культиватор шел в агрегате с боронами, и при норме 28 гектаров Лященко сделал за смену 34 гектара, сэкономив 20 килограммов горючего. Другой тракторист — Валуйский при такой же норме вспахал 7,9 и закультивировал 31 гектар, сэкономив в результате работы 20 килограммов горючего.

Хороших результатов добивается на колесном тракторе трактористка Шараповз. Вместо 4,2 гектара она вспахивает 4,5—4,8 гектара, каждую смену экономит по 8 килограммов горючего.

Совсем по-иному работает тракторная бригада Мещана. Бригадир придерживается взгляда, что машину не следует особенно нагружать и в результате она работает с недогрузом. Днем бригадир останавливает машину на 3—4 часа, хотя трактор «НАТИ» не нуждается в отдыхе. Суточное задание бригада выполняет в половинном размере и затягивает сев.

Так же плохо используются тракторы в бригаде Шорникова. Здесь простои отнимают много дорогого времени. Ночью бригадир не контролирует работу и поэтому выработка резко снижается.

Руководители МТС не бывают в ночное время в тракторных бригадах. Они не организуют и не контролируют работу ночных смен, в результате машины простаивают.

Тревоги не чувствуется

Уже давно весеннее солнце своими лучами щедро пригревает землю, но темпы пахоты и сева в колхозах Ленинск-Кузнецкого района крайне неудовлетворительны.

Особенно плохо включается в работу тракторный парк. Из всех тракторов работают на полях только 99. Машинно-тракторные станции — Чесноковская (директор тов. Немазаный), Байкаимовская (директор тов. Цыбулько), Худяшевская (директор тов. Банников) по существу еще не начали полевые работы.

Между тем, в районном отделе сельского хозяйства такие черепашьи темпы весеннего сева считают нормальными и пытаются доказать, что почва сырая и работать нельзя.

Ссылками на неблагоприятную погоду руководители МТС и райсельхозотдела прикрывают свою бездеятельность и плохую подготовку к полевым работам.

При выезде в поле был обнаружен недоброкачественный ремонт машин и прицепного инвентаря. В колхозе «Путь к коммунизму», обслуживаемом тракторной бригадой Чесноковской МТС, в первой же борозде у трактора отвалилось колесо. А ведь все тракторы после ремонта принимались комиссиями, дважды осматривались представителями из областного управления сельского хозяйства.

В тракторных бригадах, работающих в колхозах «Красный Путиловец», «Горняк», «Ленинский ударник» и имени Свердлова до сих пор не отремонтированы сеялки, не исправлены плуги, нет прицепов. В ряде колхозов до сих пор тракторные бригады еще не укомплектованы обслуживающим персоналом, подвозчиками воды, горючего.

Технической помощи трактористам со стороны МТС не оказывается, автопередвижные мастерские до сих пор еще находятся на усадьбах машинно-тракторных станций. К трактористам не проявляется должной требовательности за сохранность машин. В тракторной бригаде Худяшевской МТС, работающей в колхозе «Село», в первый день работы в поле у трактора был расплавлен подшипник и выведен из строя радиатор.

В некоторых колхозах нехватает сортовых семян. В колхозах «Рязань», «Страна Советов» и «Майский» семенной пшеницы имеется только 50 проц. потребного количества.

Большая доля вины в этом ложится на заведующего межрайонной конторой «Главзаготсортзерно» тов. Суханова. Он до сих пор недодал колхозам на обмен 195 центнеров сортовой пшеницы.

Крайне неудовлетворительный ход весенне-посевных работ не беспокоит и районный комитет партии, партийные организации МТС и колхозов. Тревоги за судьбу урожая здесь не чувствуется.

Н. ДУБИНИН.

Вести с колхозных полей

НАЧАЛИ ВЕСНОВСПАШКУ

ТЯЖИН. **(Корр. «Кузбасса»).** Колхоз «Борец», Борисоглебского сельсовета, первым в районе начал весновспашку под ранние яровые культуры.

Одновременно тракторная бригада тов. Бибик приступила к посеву гороха и пшеницы. Начали посев пшеницы, гороха, рыжика также колхозы «Колос Октября», «Новая», «Первое мая», «Труд», имени Калинина, имени Сталина.

В БРИГАДЕ ПИЛЮГИНА

ЯЯ. **(Корр. «Кузбасса»).** Тракторная бригада в колхозе «Передовик», Анжеро-Судженского района, успешно начала весенне-полевые работы. Комсомолец Алексей Волосов на тракторе «НАТИ» сменное задание выполняет на 150—160 процентов, тракторист Найденко Николай дневную норму выполняет на 150—160 процентов, тракторист Иноземцев Александр — на 200 процентов.

Бригада тов. Пилюгина закончила боронование озимых и приступила к весновспашке и посеву яровой пшеницы.

Сеяльщики на конных сеялках тт. Гуляков, Латников, Солопаев вместо четырех гектаров по норме засевают шесть и семь гектаров.

ПЕРВЫЕ ГЕКТАРЫ

ТИСУЛЬ. **(Корр. «Кузбасса»).** Больше десяти колхозов района приступили к полевым работам. Члены сельхозартели имени Революции уже закончили посев гороха, рыжика и других ранних культур, а также полным ходом развернули культивацию, боронование и весновспашку.

Успешно идут полевые работы в колхозе «Путь к социализму. Здесь уже засеяно свыше 60 гектаров яровых. Колхозники и трактористы, учитывая особенности нынешней весны, используют каждый погожий час для того, чтобы ускорить весенний сев, провести все посевные работы высококачественно.

День Родины

Татарская АССР. Все машинно-тракторные станции Татарии в текущем году будут обеспечены радиостанциями «Урожай» для связи с тракторными отрядами. В прошлом году такую радиоаппаратуру имели около 80 станций республики. Двухсторонняя связь устанавливается также между Министерством сельского хозяйства Татарской АССР и МТС. Сейчас в Казани созданы курсы по подготовке радистов для МТС.

На снимке: слушатели курсов комсомольцы Е. Бессонов из Старо-Шешминской МТС и А. Мазанова из Куйбышевской МТС. Слева — преподаватель-инженер Казанского электротехникума связи А. В. Кашеев об'ясняет устройство радиостанции «Урожай».

Снимок Б. Мясникова. (Фотохроника ТАСС).

СТАХАНОВСКИЕ МАРШРУТЫ ТРАКТОРОВ

СОВЕТСКАЯ, Краснодарского края. (ТАСС). Тракторная бригада знатного механизатора Кубани Г. Погожего нынешней весной первой в крае применила стахановские маршруты движения тракторов. Это позволило ликвидировать холостые пробеги машин и значительно ускорило темпы весеннего сева.

По примеру Г. Погожего стахановские маршруты введены во всех бригадах Советской МТС.

Весть об эффективности нового метода эксплуатации тракторов распространилась по всей Кубани. Сущность стахановских маршрутов состоит в том, что они исключают холостые пробеги тракторов, создают экономию горючего и позволяют сократить время весенних полевых работ. Трактористы, получая задание на смену в свободное время готовят машины к следующим работам, указанным в графике стахановского маршрута, связываются с полеводческой бригадой, которая также заблаговременно вывозит на участок семена и удобрения.

ЛЕС В ПЕСКАХ

АСТРАХАНЬ. (ТАСС). Аскарайская степь представляет собой огромное песчаное море. Часто дующие юго-восточные ветры образуют здесь песчаные холмы и барханы. Лесоводы Красноярского лесхоза впервые провели в степи закрепление песков на 200 гектарах. Никогда степь не видела работ таких масштабов. На ее землях появились деревья абрикоса, шелковицы, белой акации, гледичии.

ВЫДАЮЩИЙСЯ ПАМЯТНИК ДРЕВНЕ-РУССКОГО ЗОДЧЕСТВА

В центре Кремля на живописном зеленом холме возвышается величественный памятник древне-русского зодчества — златоглавый столп «Иван Великий». Многие виднейшие поэты России воспели его в своих стихах и песнях.

«Возвысился могуч, неколебим,
Как гений славы над Москвою...»

— писал в сороковых годах прошлого столетия один из виднейших представителей передовой русской общественной мысли Н. В. Станкевич.

В нынешнем году «Ивану Великому» — этому выдающемуся памятнику русской и мировой архитектуры исполняется 350 лет. Столп был заложен в 1508 году в честь окончательного свержения монгольского ига и об'единения Руси в сильное национальное государство. Первоначально он представлял собой четырехярусную восьмигранную башню. Но окончательное архитектурное завершение он получил в 1600 году при Борисе Годунове. Башня была надстроена и увенчана огромным позолоченным куполом, что придало ей исключительную красоту и величие.

После надстройки «Иван Великий» стал доминирующим центром Москвы и самым крупным архитектурным сооружением подобного рода в России. В то время «Иван Великий» считался чудом строительной техники.

(ТАСС).

БИБЛИОГРАФИЧЕСКАЯ НАХОДКА

БАКУ. (ТАСС). В архиве музея истории Азербайджана Академии наук Азербайджанской ССР обнаружен экземпляр первого издания «Российской грамматики» М. В. Ломоносова. На титульном листе ее значится: «Печатана в Санкт-Петербурге при Императорской Академии наук 1755 года». За исключением частично поврежденных титула и рисунка, книга прекрасно сохранилась.

Замечательная находка представляет большую ценность, ибо от первого издания ломоносовской грамматики остались редкие экземпляры.

ПАРТИЙНАЯ ЖИЗНЬ

Усилить партийное руководство соревнованием механизаторов

В начале весеннего сева прошлого года бригадиры передовых тракторных бригад Тяжинской МТС тт. Костянов, Зайцев, Баранов, Федоров и Козлов проявили хорошую инициативу. Они первыми в районе вступили в социалистическое соревнование за звание бригад высокой культуры земледелия.

Трактористы-новаторы обратились ко всем механизаторам района с призывом последовать их примеру.

Казалось бы, что партийная организация МТС и все коммунисты, работающие в тракторных бригадах, должны были подхватить этот ценный почин.

Но не так поступили секретарь партбюро тов. Неборский и заместитель директора МТС по политической части тов. Чайкин. Они ограничили свою работу только тем, что об'явили тракторным бригадам условия соревнования, записали в журнал учета отдельные обязательства механизаторов. За лето не было проведено ни одной взаимопроверки выполнения обязательств, ни одного мероприятия по передаче опыта лучших трактористов. Это привело к тому, что соревнование в тракторных бригадах стало затухать и не принесло желаемых результатов. Ни одна тракторная бригада не выполнила в установленные сроки договорных обязательств с колхозами.

Отдельные бригады не только не выполнили социалистических обязательств, но и провалили все тракторные работы. Например, бригада тов. Непомнящего в колхозе «Верный путь» выполнила план тракторных работ на 39 процентов, а тракторная бригада тов. Свист, обслуживающая колхоз «Ясное поле», — на 36,6 процента.

Такое же формальное отношение к организации социалистического соревнования среди трактористов проявляется и в этом году.

По сведениям секретаря партбюро тов. Неборского значится, что соревнованием охвачена 21 тракторная бригада. Но ни один тракторист не знает об обязательствах бригад. Они «вырабатывались» и «принимались» в узком кругу командного состава, не доведены до широких масс механизаторов. Об этом свидетельствует тот факт, что многие члены тракторных бригад тт. Анисихина и Кокряцкого ничего не знают об условиях соревнования не только всего коллектива МТС, но и своих бригад.

Передовые трактористы берут сейчас обязательства: бороться за отличное качество полевых работ, за комплексную экономию горючего и смазочных материалов. Однако секретарь партбюро т. Неборский ничего не сделал для того, чтобы распространить этот патриотический почин передовых трактористов. Он пошел по пути суживания творческой инициативы стахановцев, порекомендовав передовым трактористам принять обязательства по выработке на трактор и экономии горючего гораздо меньше, чем они брали раньше.

Во многих тракторных бригадах совершенно отсутствует наглядная агитация, гласность соревнования. Тракторные бригады тт. Ряшина, Скрипко и Солдатова уже давно находятся в колхозах, но в тракторных вагончиках нет ни одного призыва и плаката, которые бы говорили о соревновании и звали водителей к выполнению стоящих перед ними задач.

Между тем, этими бригадами руководят коммунисты. В 23 тракторных бригадах имеется только три оборудованных доски показателей — это в бригадах тт. Костянова, Федорова и Зайцева, но и они так небрежно оформлены, что бригадиры и учетчики стесняются доски выставлять на видное место.

Большую роль в организации социалистического соревнования должны играть агитаторы. К сожалению, партийная организация станции не использует эту большую силу. В тракторных бригадах еще не работает ни один агитатор, не выпущено ни одной стенной газеты.

В постановлении Совета Министров СССР и ЦК ВКП(б) о ходе подготовки колхозов, МТС и совхозов к весеннему севу говорится о том, что партийные организации обязаны усилить массово-политическую работу среди колхозников, работников МТС и совхозов, возглавить трудовой и политический под'ем в борьбе за высокий урожай всех сельскохозяйственных культур.

Партийная и профсоюзная организации Тяжинской МТС должны покончить с формальным отношением к руководству соревнованием, систематически подводить итоги работы и проверять выполнение обязательств бригад и каждого тракториста, каждого прицепщика в отдельности.

Только таким путем МТС сможет успешно провести весенний сев и с честью выполнить свои обязательства перед Родиной.

В. ЧИРКОВ,

(Корр. «Кузбасса»).

Партийные группы в колхозных бригадах

Партийная организация сельскохозяйственной артели «Канаш» — одна из крупных колхозных парторганизаций в Топкинском районе. В ней состоит на учете 19 членов и кандидатов партии.

Выполняя постановления районной партийной конференции, партбюро провело большую работу по расстановке коммунистов и укреплению партийного влияния в колхозных бригадах.

Опираясь на опыт прошлых лет, партийное бюро в текущем году направило в полеводческие бригады всех коммунистов и комсомольцев. Это позволило создать во всех трех полеводческих бригадах партийные и комсомольские группы.

Успех работы партийных и комсомольских групп во многом зависит от руководителей. Партийными групповыми организаторами в бригадах избраны и утверждены наиболее подготовленные, опытные и авторитетные коммунисты.

В первой полеводческой бригаде парторгом утвержден тов. Ларионов. Он имеет не только большой производственный опыт, но и довольно высокую общую и политическую подготовку. Постоянное беспокойство за успехи бригады, за организацию труда в поле — вот что отличает коммуниста Ларионова.

Став парторгом, тов. Ларионов развернул политическую работу в бригаде, начал вести дневник. В этом дневнике мы находим первые записи о собраниях группы, о партийных поручениях, о политических беседах, о ходе индивидуального соревнования на весеннем севе. В бригаде избрана редколлегия «боевого листка».

Коммунисты в первой полеводческой бригаде находятся на решающих участках. Член партии тов. Бастанов работает сеяльщиком на тракторной сеялке. Коммунист тов. Алгин возглавляет полеводческую бригаду. Парторг тов. Ларионов занимается подвозкой семян.

Парторгом второй полеводческой бригады утвержден Иван Дмитриев. Он проявляет исключительную заботу о живой тягловой силе. Наряду с тракторами в колхозе большую роль играет живое тягло. Парторг тов. Дмитриев позаботился о том, чтобы в бригаду аккуратно доставлялись центральные, областная и районная газеты. Комсомолец А. Марков проводит громкие читки газет. На собрании партийной группы с участием комсомольцев обсуждался вопрос о задачах коммунистов и комсомольцев в борьбе за высокий урожай 1950 года.

В полеводческих бригадах работает подавляющее большинство колхозной молодежи, от степени активности которой во многом зависит успех весеннего сева и всех полевых работ. Жизнь требует, чтобы комсомольская организация колхоза была тесно связана с каждым молодым колхозником, работающим в бригаде, чтобы комсомольцы оказывали всемерную помощь партийной организации и правлению колхоза в укреплении постоянной производственной бригады, как основной и главной формы организации труда в колхозах.

Партийное бюро учло это обстоятельство и помогло комсомольской организации в полеводческих бригадах создать комсомольские группы. Эти группы возглавляют комсомольцы тт. Ларионова, Бондарев и Филиппов. На полях работает 27 членов ВЛКСМ. Комсомольцы проявляют инициативу в социалистическом соревновании, ведут под руководством парторгов агитационно-массовую работу, выпускают два раза в неделю стенные газеты.

Создание партийных и комсомольских групп в полеводческих бригадах колхоза «Канаш» оживило всю партийно-организационную и партийно-политическую работу.

Здесь два раза в месяц проводятся партийные собрания. Коммунисты заранее знают повестку дня, принимают активное участие в подготовке и обсуждении вопросов. Партсобрания проходят на высоком идейно-политическом уровне. Например, в мае с большой активностью обсуждались вопросы о ходе весеннего сева и массово-политической работе в бригадах.

Агитколлектив партийной организации развернул свою работу среди всех колхозников. В бригадах проводятся беседы на такие темы: «Устав сельхозартели — незыблемый закон колхозной жизни», «Правильная обработка почвы — основное условие получения высоких урожаев», «Производственная бригада — основная и главная форма организации труда в колхозе». Проводятся беседы на политические темы: «Лагерь демократии и социализма растет», «Наша цель — коммунизм», «Марксизм-ленинизм о религии».

В укреплении колхозных парторганизаций и создании партийных групп в Топкинском районе сделаны еще только первые шаги. Но опыт парторганизации колхоза «Канаш» показывает, что назрела необходимость создать партийные группы не только в колхозах, но и в тракторных бригадах МТС. Там партийная прослойка значительно больше.

Топкинский райком ВКП(б) организует семинары парттруппоргов, обмен опытом работы. Многие парторги полеводческих и тракторных бригад из'явили желание выступать на страницах районной газеты «Ленинский путь» с рассказами о плане работы партийной группы, об организации социалистического соревнования в бригаде, о массово-политической работе в поле.

Дальнейшее укрепление партийных и комсомольских групп, всемерный под'ем их деятельности помогут нам выполнить обязательства в борьбе за высокий урожай зерновых культур, картофеля и овощей.

П. ДМИТРИЕВ,

заведующий отделом партийных и комсомольских организаций Топкинского райкома ВКП(б).

У ШАХТЕРОВ ДОНБАССА

Командиры донецких шахт

СТАЛИНО. (ТАСС). Состоялся первый выпуск слушателей высших инженерных курсов Министерства угольной промышленности, открытых при Донецком индустриальном институте имени Н. С. Хрущева. Курсы закончила большая группа руководящих работников угольной промышленности.

С каждым годом растет число командиров донецких шахт с высшим и средним образованием. В одном только комбинате «Сталинуголь» сейчас работает несколько тысяч таких специалистов.

Инженеры и техники, возглавляя участки, шахты и тресты, самоотверженно борются за технический прогресс. 30 инженерно-техническим работникам Донбасса за выдающиеся изобретения и производственные усовершенствования присвоены звания лауреатов Сталинской премии. Группа командиров-угольщиков удостоена звания Героя Социалистического Труда.

Далеко за пределами Донбасса известно имя начальника участка шахты № 5-6 имени Димитрова Героя Социалистического Труда И. И. Бридько. Коллектив этого участка занял одно из передовых мест в бассейне, увеличив добычу угля в четыре с лишним раза. Здесь умело используется новая горная техника. Производительность угольного комбайна доведена до 8—9 тысяч тонн угля в месяц.

Добрая слава идет в Донбассе о горловской шахте «Кочегарка», которой руководит горный инженер, депутат Верховного Совета СССР, Герой Социалистического Труда М. И. Логвиненко. Шахта завоевала первенство во Всесоюзном соревновании угольщиков и за отличную работу ей присуждено переходящее Красное знамя Совета Министров СССР.

Горняки Чистяково — пионеры освоения нового угольного комбайна «Донбасс». Год назад здесь было только две машины, а теперь в 17 лавах уголь добывается комбайнами. Большая роль в этом принадлежит главному инженеру треста «Чистяковантрацит» лауреату Сталинской премии И. В. Перову. По его предложению в 12-й восточной лаве шахты № 3-бис комбайн переведен на работу со спаренными моторами. Это значительно повысило производительность. Каждый месяц из лавы выдается по 13—14 тысяч тонн антрацита.

ЦЕННАЯ ИНИЦИАТИВА ПРОХОДЧИКОВ

КРАСНЫЙ ЛУЧ, Ворошиловградской области. (ТАСС). На шахтах Донбасса успешно осуществляется комплексная механизация труда. С новой ценной инициативой выступила бригада проходчиков Василия Борзых с шахты № 5 треста «Краснолучуголь». Она разработала план ведения проходческих работ одной бригадой одновременно в нескольких подготовительных забоях шахты.

Имея в забоях три породопогрузочных машины, бригада прошла в апреле одновременно на трех участках шахты 150 погонных метров новых горных выработок — вдвое больше задания. Это позволило высвободить для других работ 50 проходчиков. В мае передовой горняцкий коллектив начал работать уже на четырех машинах.

СБОРНЫЕ ДОМА ДЛЯ ШАХТЕРОВ

Киевский комбинат по производству строительных деталей Министерства промышленности строительных материалов СССР приступил к отгрузке в Донбасс очередной партии сборных домов, производство которых освоено в прошлом году. Они предназначены для шахтеров комбината «Донбассантрацит» (Ворошиловградская область).

Это — красивые, комфортабельные домики, состоящие из трех комнат. Полезная площадь составляет 50 квадратных метров. К услугам шахтеров все удобства — паровое отопление, ванная и т. д.

Сборные дома перевозятся в виде щитов и комплексного набора блоков и деталей, полностью подготовленных к монтажу. Сборка всех деталей, вплоть до внутренней и наружной облицовки, может быть произведена за пять дней.

45 ЛЕТНИХ КИНОТЕАТРОВ

На шахте № 6-14 треста «Красногвардейскуголь» (Сталинская область) закончено строительство нового летнего кинотеатра на 800 мест. Всего на шахтах области уже имеется 45 летних кинотеатров. (ТАСС).

Выдающийся деятель большевистской партии и Советского государства

(К ПЯТОЙ ГОДОВЩИНЕ СО ДНЯ СМЕРТИ А. С. ЩЕРБАКОВА)

10 мая 1945 года скончался выдающийся деятель большевистской партии и Советского государства, верный ученик и соратник великого Сталина, пламенный советский патриот Александр Сергеевич Щербаков.

Жизнь А. С. Щербакова — подлинный образец самоотверженной борьбы за дело коммунизма.

С одиннадцати лет он начал свою трудовую деятельность. Шестнадцатилетним юношей, в период Великой Октябрьской социалистической революции, он вошел в Союз рабочей молодежи, а затем в ряды Красной гвардии. Он был в это время одним из вожаков рабочей молодежи города Рыбинска (ныне Щербакова). Через год, в 1918 году, А. С. Щербаков вступил в коммунистическую партию.

С тех пор и до конца своей жизни он верно служил партии, советскому народу.

В течение многих лет товарищ Щербаков выполнял руководящую работу в комсомольских и партийных организациях. Он возглавлял партийные организации в городе Горьком, был секретарем Ленинградского обкома, первым секретарем Восточно-Сибирского крайкома, Донецкого обкома.

В 1934 году тов. Щербаков был избран секретарем Союза советских писателей.

В 1938 году Александр Сергеевич стал руководителем московской партийной организации. Здесь на посту первого секретаря Московского городского и областного комитетов ВКП(б) наиболее полно раскрылись качества тов. Щербакова, как талантливого партийного организатора и пропагандиста ленинско-сталинских идей.

Под его руководством промышленность Москвы и сельское хозяйство Московской области достигли больших успехов. Исключительно велики его заслуги в осуществлении сталинского плана реконструкции столицы.

На XVIII с'езде партии тов. Щербаков был избран членом ЦК ВКП(б). С марта 1939 года он член Оргбюро ЦК ВКП(б). С февраля 1941 года — кандидат в члены Политбюро ЦК ВКП(б). С мая 1941 года — секретарь ЦК ВКП(б).

Во время Великой Отечественной войны А. С. Щербаков был начальником Главного политического управления Советской Армии.

А. С. Щербаков был одним из организаторов обороны столицы. Выполняя указания товарища Сталина, он направлял усилия трудящихся Москвы на изготовление вооружения для Советской Армии, на развертывание строительства оборонительных сооружений, на укрепление противовоздушной обороны. Много сил он положил в то тяжелое время на укрепление морально-политического единства трудящихся столицы, ее героических защитников. 21 января 1942 года в ленинские дни он говорил на торжественно-траурном собрании: «Что говорить, трудные дни переживала Москва, а вместе с нею и вся страна... Но и в эти трудные дни наш народ, наша армия ни на минуту не сомневались в том, что враг будет остановлен, отброшен и разбит.

Не сомневались, товарищи, ибо крепко верили в свои силы и в силу гения нашего вождя и полководца товарища Сталина».

Огромную работу вел в годы Отечественной войны товарищ Щербаков и в качестве начальника Советского Информбюро.

Тов. Щербаков много сил и энергии отдал организации политического воспитания советских воинов. Огромен его вклад в священное дело победы над врагом. Его глубокие, идейно-насыщенные доклады воспитывали в советском народе великое чувство патриотизма, верность большевистской партии, преданность любимому Сталину.

За успешную деятельность в области хозяйственного строительства товарищ Щербаков был награжден тремя орденами Ленина и за успешное выполнение заданий Верховного Главнокомандования — орденом Суворова I степени и орденом Кутузова I степени.

Великой бодростью и оптимизмом, верой в будущее, уверенностью в победе коммунизма были проникнуты все его выступления на массовых собраниях.

В своей речи на XVIII с'езде ВКП(б) А. С. Щербаков говорил: «...Характерной чертой советских трудящихся является здоровый оптимизм, уверенность в завтрашнем дне, глубокая вера в то, что с каждым днем жизнь советского человека становится и будет становиться все лучше и лучше. Мечты советских трудящихся очень быстро осуществляются в реальной жизни, потому что между мечтой советского человека и действительностью нет разлада, потому что трудящиеся работают не покладая рук над осуществлением планов, намечаемых нашей партией».

С какой проникновенной силой звучат эти слова в наши дни, когда советская страна, залечив раны, нанесенные войной, успешно строит коммунистическое общество, выполняя и перевыполняя план послевоенной пятилетки.

Товарищ Щербаков вместе с тем призывал не увлекаться успехами, не зазнаваться. Он подчеркивал огромную роль критики в нашем движении вперед. Он призывал руководящих работников почаще оглядываться на то, что сделано, критически оценивать проделанную работу, внимательно прислушиваться к голосу масс.

Образованный марксист, т. Щербаков постоянно заботился об идейной закалке наших кадров, о развитии марксистско-ленинской учебы. «Марксистско-ленинская теория, — говорил он на XVIII с'езде ВКП(б), — открывает горизонты, дает ясность перспектив, дает возможность подчинить практическую работу основной цели — борьбе за победу коммунизма». Он неоднократно подчеркивал, что коммунистическая сознательность сама по себе не придет, что пережитки капитализма в сознании людей сами по себе не исчезнут. Для этого нужна упорная и кропотливая политическая работа в массах. Он постоянно внедрял в сознание трудящихся уверенность в превосходстве советского государственного и общественного строя над строем капитализма.

Великий сын героического русского народа, тов. Щербаков пламенно любил свою социалистическую Родину, безгранично верил в творческие силы народа, гордился успехами советской страны, отдавал все свои силы ее процветанию.

Память об Александре Сергеевиче Щербакове будет вечно жить в сердцах советских людей.

Ответы на вопросы читателей

От социализма к коммунизму

Товарищи Парак Ф. П. (г. Белово), Коломенко П. С. (колхоз «Передовик», Анжеро-Судженского района) и другие читатели нашей газеты просят редакцию рассказать о путях перехода от социализма к коммунизму.

Публикуемая статья руководителя кафедры экономических наук областной партийной школы тов. Дмитриева А. дает ответ на вопрос читателей.

Под руководством партии большевиков во главе с великим Сталиным, Советский Союз стал первой страной победившего социализма, могучей индустриально-колхозной державой.

В 1936 году в докладе о проекте Конституции СССР товарищ Сталин говорил: «Наше советское общество добилось того, что оно уже осуществило в основном социализм, создало социалистический строй, т. е. осуществило то, что у марксистов называется первой или низшей фазой коммунизма. Значит, у нас уже осуществлена в основном первая фаза коммунизма, социализм».

После того, как была осуществлена задача построения социализма, товарищ Сталин выдвинул и обосновал новое положение, обогатившее марксистскую науку, о возможности построения коммунизма в нашей стране и в том случае, если сохранится капиталистическое окружение.

Это гениальное научное открытие товарища Сталина дало новую перспективу дальнейшего движения нашего общества по пути к коммунизму и воодушевило советский народ на новые трудовые подвиги.

Советский Союз вступил в период завершения строительства социализма и постепенного перехода от социализма к коммунизму.

Социализм и коммунизм — это две ступени развития одной и той же общественно-экономической формации. И при социализме, и при коммунизме нет эксплуатации человека человеком, личность свободна от экономического, политического и национального гнета, экономическую основу составляет общественная собственность на орудия и средства производства, хозяйство ведется по плану.

В. И. Ленин указывал, что «...научное различие между социализмом и коммунизмом только то, что первое слово означает первую ступень вырастающего из капитализма нового общества, второе слово — более высокую, дальнейшую ступень его».

Однако между социализмом и коммунизмом имеется и различие. При социализме еще остается разница между рабочим классом и крестьянством, между городом и деревней, между умственным и физическим трудом. Общественный продукт распределяется по принципу: от каждого по способности, каждому в соответствии с количеством и качеством затраченного труда.

В 1927 году, в беседе с американской рабочей делегацией, товарищ Сталин указывал, что коммунистическое общество есть такое общество, где не будет частной собственности на орудия и средства производства, а будет собственность общественная, коммунистическая, где не будет классов, а будут труженики индустрии и сельского хозяйства, экономически самоуправляющиеся, как свободная ассоциация трудящихся, где наука и искусство будут пользоваться условиями, достаточно благоприятными для того, чтобы добиться полного расцвета, и плановое народное хозяйство будет базироваться на высшей технике, где не будет противоположности между городом и деревней, где общественный продукт распределяется по принципу: от каждого по способности, каждому по потребности.

После уничтожения эксплуатации принцип распределения зависит, в первую очередь, от количества продуктов, которым располагает общество, от уровня развития производительных сил.

Материальное обеспечение трудящихся в капиталистических странах не зависит от уровня промышленного производства, так как национальный доход распределяется не в интересах трудящихся, а в интересах эксплуататорских классов и их многочисленной челяди. В США более 70 процентов рабочих получают зарплату ниже того минимума, который необходим для сносного существования, а 18 миллионов безработных и полубезработных и их семьи обречены на голодную смерть.

Материальное положение трудящихся СССР намного выше, чем в любой капиталистической стране, и по мере роста производительных сил оно непрерывно улучшается.

Советский Союз далеко обогнал капиталистические страны по темпам развития и по технике производства.

На XVIII с'езде ВКП(б) товарищ Сталин поставил основную экономическую задачу СССР — догнать и перегнать главные капиталистические страны и в экономическом отношении, т. е. по размерам промышленного производства на душу населения, и наметил пути ее решения. «Только в том случае, — указывал товарищ Сталин, — если перегоним экономически главные капиталистические страны, мы можем рассчитывать, что наша страна будет полностью насыщена предметами потребления, у нас будет изобилие продуктов, и мы получим возможность сделать переход от первой фазы коммунизма ко второй его фазе».

Чтобы решить эту задачу, нужны огромные капиталовложения для всемерного развития промышленности, наличие новой, более совершенной техники, нужны кадры и время.

В СССР осуществляется постепенный переход от социализма к коммунизму. Этот переход отнюдь не означает медленного развития, наоборот, он предполагает быстрый рост всех отраслей народного хозяйства. Чем выше будет у нас темп развития промышленности, транспорта и сельского хозяйства, чем выше будет производительность труда и совершеннее техника, тем быстрее будет решена основная экономическая задача, тем быстрее будет осуществлен переход от социализма к коммунизму.

К выполнению основной экономической задачи советский народ приступил в третьей сталинской пятилетке. Мирный созидательный труд нашего народа был прерван вероломным нападением фашистской Германии на Советский Союз.

Разгромив немецко-фашистских захватчиков, наша страна успешно продолжает великое дело построения коммунизма.

В речи от 9 февраля 1946 года товарищ Сталин наметил программу нового мощного под'ема народного хозяйства, осуществление которой даст возможность увеличить в течение трех новых пятилеток уровень промышленного производства втрое по сравнению с довоенным уровнем.

Важнейшим шагом по пути решения этой задачи является пятилетний план восстановления и дальнейшего развития народного хозяйства на 1946—1950 гг.

Опубликованные итоги выполнения плана за 1949 год свидетельствуют о том, что советский народ успешно выполняет пятилетний план, тем самым быстрыми темпами создает материальные и духовные предпосылки для высшей фазы коммунистического общества.

Увеличенный план прошлого года в целом по промышленности выполнен на 103 процента. В четвертом квартале 1949 года среднемесячный выпуск валовой продукции промышленности превзошел уровень 1940 года на 53 процента. Решена зерновая проблема. Валовая продукция сельского хозяйства в целом превысила в 1949 году уровень довоенного 1940 года.

Успешно выполняя трехлетний план развития общественного продуктивного животноводства в колхозах и совхозах и сталинский план преобразования природы, советские люди создают основу изобилия предметов потребления и тем самым возможность перехода к коммунистическому принципу распределения.

На основе быстрого роста промышленности и сельского хозяйства происходит неуклонный рост благосостояния трудящихся.

Доходы рабочих и служащих в сопоставимых ценах, по расчету на одного работающего, только за один прошлый год увеличились на 12 процентов, а доходы колхозников — на 14 процентов.

Постановлением Совета Министров СССР и ЦК ВКП(б) с 1 марта 1950 года вновь значительно снижены цены на продовольственные и промышленные товары. В результате только этого снижения, население выиграет за один год не менее 110 миллиардов рублей.

Чтобы обеспечить полное изобилие предметов потребления и иметь возможность перейти к распределению по потребностям, необходимо поднять на очень высокую ступень производительность труда как в промышленности, так и в сельском хозяйстве. Поэтому борьба за дальнейший рост производительности труда в период постепенного перехода от социализма к коммунизму приобретает особенно важное значение.

В статье «Великий почин» Ленин писал: «Производительность труда, это, в последнем счете, самое важное, самое главное для победы нового общественного строя».

Для этого необходим дальнейший и притом более быстрый технический прогресс. Успешно решается и эта задача. Только в прошлом году отечественной промышлен-

Обсуждаем новые системы разработки угольных пластов

Наклонные слои с применением металлической сетки— прогрессивная система

Мощные наклонные и пологие угольные пласты в Кузбассе разрабатываются в основном наклонными слоями с обрушениями. Разработка пластов этими системами вызывает очень большие потери угля в недрах. В 1948 году, например, размеры потерь по наклонным слоям на шахтах комбината «Кузбассуголь» превышали треть подготовленных к выемке запасов. В 1949 году потери несколько снизились, однако остались все же большими.

Угля при этой системе берется мало. Он очень дорог. Удорожает его тот лишний об'ем подготовительных работ, который производится при вскрытии и подготовке пласта. Расход леса на тысячу тонн добычи доходит до 60 кубометров.

Оставление межслоевой толщи угля и вытянутых по падению так называемых ножей является небезопасным для возникновения пожаров. Если ко всему этому добавить явно низкую производительность труда рабочих при этой системе (она не превышает трех тонн на выход), то станет ясным, что эта система в том виде, в каком она сейчас применяется, не удовлетворяет насущных требований.

Применение деревянного межслоевого настила для предотвращения потерь угля не является надежной защитой при разработке нижнего слоя. В этом нас убедили опыты. Помимо всего, при деревянном настиле расход леса на тысячу тонн добычи угля увеличивается на 10—15 кубометров, а производительность труда горняков снижается еще на 10—12 процентов.

Научный сотрудник Кузнецкого научно-исследовательского угольного института инженер Б. М. Скорый предложил заменить деревянные межслоевые настилы металлической сеткой. Сущность этого предложения, применительно к системе наклонных слоев с обрушением, заключается в разработке верхнего слоя с обрушением на предварительный настил из проволочной сетки. В дальнейшем разработка нижних слоев идет под сеткой, которая при опускании в каждом из этих слоев настилается на почву.

Транспортировка угля производится либо самотеком, либо по неподвижным рештакам. Крепление — только деревянное.

Опыты применения наклонных слоев с сеткой были проведены на двух участках шахт № 3-3-бис и имени Молотова, на пласту IV Внутреннем. Первые итоги этих опытно-экспериментальных работ показали следующее:

Установлена возможность двухслойной разработки угольных пластов мощностью до 7,5 метра при угле падения до 45 градусов и длине забоя от 27 до 32 метров; доказана возможность значительного снижения фактических потерь угля в недрах до 19 процентов; снижен расход леса на 20 процентов. Опыты вскрыли резервы для значительного повышения производительности труда до 4,67 тонны на выход, снижения себестоимости и уменьшения потерь угля в недрах до — 12—14 процентов.

Какие надо соблюдать условия при работе наклонными слоями с обрушением и применением металлической сетки?

Мощность первого слоя не должна превышать 2,5 метра, а мощность последующих слоев — 3 метров. При выемке слоев лавами длиною более 30 метров необходимо иметь впереди забоя средний штрек, соединенный печами с вентиляционным штреком. Бортовой целик должен иметь почвоуступную форму.

Техника устройства предварительного настила и его сохранение при отработке монтажного слоя такова:

Перед настилом сетки в каждом «стекле» крепления укладываются по простиранию лежаны из однорезок длиною 2,5—3 метра. Настил сетки производится впереплет. Примыкание двух раскатанных рулонов сетки производится путем накладки одного отрезка на другой при ширине перекрытия в полтора метра.

После отработки слоя на шаг посадки (шесть метров) должна пробиваться органная крепь по сетке так, чтобы рулоны ее располагались между комплектом и грудью забоя.

Для удержания сетки после ее настила на один метр по простиранию сверху пробиваются стойки комплекта или укладываются костры.

Нужно отметить, что состав пород висячего бока имеет огромное значение. Лучше всего применять выемку наклонными слоями с обрушением на настил из сетки при легко обрушаемых породах.

В заключение надо сказать, что результаты первых опытно-экспериментальных работ показали, что наклонные слои с обрушением и применением металлической сетки — система технически прогрессивная, дающая благоприятные, экономические показатели — снижение потерь, повышение производительности труда и значительное сокращение расхода леса. Для широкого применения системы нужно создавать материальную базу. Мы имеем в виду, прежде всего, производство металлической сетки.

Потребность в сетке растет с каждым днем. Между тем, участок, руководимый тов. Хариным на шахте имени Калинина, долгое время не имел достаточного количества сетки. Сетку начинают также широко применять при монтаже щитовых перекрытий, используя ее как защитное средство от проникновения породы. Если сегодняшняя потребность в сетке измеряется сотнями и тысячами квадратных метров, то в самое ближайшее время эта потребность будет измеряться десятками и сотнями тысяч метров. Сейчас сетку везут к нам издалека. Между тем, ее можно производить у нас, на месте. Организация такого завода по производству сетки — вполне посильная для Кузбасса задача.

А. КОГАН,
горный инженер, научный сотрудник Кузнецкого научно-исследовательского угольного института.

В честь Дня победы

ЛЕНИНСК-КУЗНЕЦКИЙ. (Корр. «Кузбасса»). Механизаторы и рабочие комбайнового участка тов. Семенова на шахте «Полысаевская» в апреле выдали около двух эшелонов угля сверх задания. В честь Дня победы они стали на стахановскую вахту и намного перевыполнили суточный план. В комплексных бригадах, которыми руководят машинисты горных комбайнов тт. Тихонов, Филатов и Данилевич, производительность труда рабочих по лаве составила более 140 процентов к плану.

На шахте имени Кирова горняки многих участков, став на стахановскую вахту, выдали несколько эшелонов сверхпланового угля. Участок бывшего фронтовика тов. Азарова дал 400 тонн угля сверх задания, а участок тов. Хомякова — 500 тонн.

Еще в декабре, закончив выполнение пятилетки, коллектив шахты «Комсомолец» ко Дню победы дал сверх плана почти 300 эшелонов топлива.

* * *

АНЖЕРО-СУДЖЕНСК. (Корр. «Кузбасса»). Горняки шахты № 9-15 в честь Дня победы держали стахановскую вахту. Забойные бригады, возглавляемые бывшими фронтовиками тт. Ивановым, Хасановым, Семеновым, брали обязательства 8 мая намного перевыполнить сменное задание. Свои слова они подкрепили делом. Бригада тов. Хасанова справилась со сменным заданием на 220 процентов, бригада тов. Семенова — на 180.

9 мая горняки участка № 5, возглавляемого коммунистом тов. Панкратовым, работали за счет сэкономленного леса. Их примеру последовали участки, которыми руководят орденоносцы тт. Скоробогатов и Лукошкин.

Физический кружок Кемеровского коксохимического техникума (руководитель К. Г. Карелин) — активный пропагандист физики. Только за последние два года кружковцы прочли для учащихся 26 докладов на различные темы. Активисты кружка восстановили и отремонтировали более 50 физических приборов. Кружок регулярно выпускает свой «Физический листок».

На снимке (слева направо): активисты кружка — учащиеся П. Кузнецов, Н. Ковалева, В. Алексеевский и Н. Сорокина. Снимок А. Журавлева.

Досрочно завершить подготовку к новому учебному году

✦ ОБЕСПЕЧИТЬ ОХВАТ ВСЕОБЩИМ ОБЯЗАТЕЛЬНЫМ ОБУЧЕНИЕМ ВСЕХ ДЕТЕЙ ШКОЛЬНОГО ВОЗРАСТА. ✦ К 15 АВГУСТА ОТРЕМОНТИРОВАТЬ ВСЕ ШКОЛЫ. ✦ К 1 АВГУСТА ЗАВЕЗТИ В ШКОЛЫ ГОДОВОЙ ЗАПАС ТОПЛИВА. ✦ ОРГАНИЗОВАТЬ ЛЕТНИЙ ОТДЫХ ДЕТЕЙ.

Ценная инициатива шефов над школами г. Кемерово

Советское правительство, большевистская партия и лично товарищ Сталин уделяют исключительное внимание вопросам народного образования, проявляют постоянную заботу о советском учительстве, о нашей школе.

Советская школа имеет чрезвычайно важное значение в строительстве коммунистического общества. Она воспитывает молодое поколение строителей коммунизма в духе животворного советского патриотизма, беззаветной любви и преданности большевистской партии, социалистической Родине, вождю и учителю советских народов и всего трудового человечества товарищу Сталину.

В 1950 году исполняется 20 лет со дня принятия советским правительством закона о всеобщем обязательном начальном обучении. Этот юбилей в текущем учебном году совпадает с новым этапом в развитии советской культуры. Наша страна успешно приступила к осуществлению всеобщего семилетнего обучения.

Дальнейшим усилением внимания и заботы о советской школе и народном учительстве, образцовой подготовкой школ к новому учебному году встретит 20-ю годовщину закона о всеобщем обязательном обучении весь советский народ.

В Кемеровском городском комитете ВКП(б) состоялось совещание, в котором приняли участие руководители крупных предприятий и организаций города, шефствующих над школами, — директор азотно-тукового завода тов. Сорокин, управляющий трестом «Кемеровотяжстрой» тов. Богачев, директор ГРЭС тов. Николаев, главный инженер коксохимического завода тов. Набивач, заместитель управляющего комбинатом «Кемеровуголь» тов. Олейников и другие.

Совещание обсудило вопрос о подготовке школ Министерства просвещения к новому учебному году и приняло ряд конкретных обязательств. Участники совещания обязались принять все меры, обеспечивающие охват в 1950—51 учебном году всех детей школьного возраста всеобщим обязательным обучением.

Для создания нормальных условий работы школ города и недопущения трехсменных занятий было решено к началу нового учебного года построить в городе здания для двух неполных средних школ, на 400 мест каждое и открыть две новые начальные школы, каждая на 300 мест.

Было решено провести до 15 августа, при активном участии предприятий, высококачественный ремонт всех школ, обеспечить их школьной мебелью и к 1 августа закончить доставку топлива для всех школ и учителей в размерах годовой потребности.

Особое внимание совещание уделило вопросам детской оздоровительной кампании в летний период. Были приняты решения, направленные на своевременное развертывание ремонта летних пионерских лагерей, детских площадок, санаториев и дач. Для обеспечения организованного, культурного и здорового отдыха детей, остающихся на летний период в городе, было решено оборудовать при каждом домоуправлении спортивные площадки для игр и широко развернуть среди детей физкультурно-спортивную и экскурсионно-туристическую работу.

Читательская конференция по роману А. Волошина „Земля Кузнецкая“

Учащиеся старших классов 37-й мужской и 19-й женской средних школ Кемерова провели читательскую конференцию по роману лауреата Сталинской премии А. Волошина «Земля Кузнецкая».

— В романе показан наш край, наши замечательные люди. Когда читаешь его, кажется, что встречался с ними не раз. Поэтому книга так понятна, так близка нам, поэтому мы читаем ее с таким интересом, — сказал в своем выступлении ученик 10-го класса 37-й школы Михаил Малиновский. Далее он отметил, что писатель уделил мало внимания пейзажу Кузбасса, надо было бы показать его полнее.

Девятиклассник Владимир Кузнецов сравнил технику угледобычи в прошлом и сегодня, рассказал, какое огромное значение имеет внедрение механизации на шахтах и разобрал, как это отражено в романе «Земля Кузнецкая».

Ученица 10-го класса 19-й школы Таня Карабанова разобрала, как показаны в романе борьба нового со старым, новые черты советского человека.

Конференция по произведению, удостоенному Сталинской премии, помогла старшеклассникам в их подготовке к экзаменам на аттестат зрелости.

Ким САРАНЧИН,
ученик 10-го класса мужской средней школы № 37 г. Кемерова.

Из почты „Кузбасса“

Промкооперация не использует своих возможностей

Промкооперация и кооперация инвалидов Кемеровской области плохо используют богатейшие возможности Кузбасса. Так, например, отходы химических продуктов с наших заводов очень плохо используются промкооперацией. На отсортировочных пунктах колхозов и совхозов области скапливается много маслянистого сорняка-жабрея. Его попросту уничтожают, тогда как есть полная возможность переработать его и получить масло, мыло или олифу.

В нашей Кемеровской области много глин хорошего качества, но производство черепицы и предметов домашнего обихода организовано слабо. Кирпич и гончарная посуда выпускаются в ничтожном количестве.

Богатейшие массивы тайги используются промкооперацией недостаточно. Такой важный продукт, как пихтовое масло добывается в небольших количествах. Многие отходы лесозаготовок, которые можно было бы использовать для получения пихтового масла, попросту уничтожаются.

Не организована промкооперацией и торговля лесными материалами. Ни в одном из городов и районных центров Кузбасса не производится продажа населению теса, плах, брусьев, строительного леса, кирпича, черепицы, оконных переплетов, косяков и т. д. Месторождения известняка используются недостаточно, потребности населения в извести не удовлетворяются.

Не удивительно поэтому, что план розничного товарооборота промкооперацией нашей области выполняется только на 70—80 процентов, а кооперацией инвалидов — еще меньше.

С таким положением необходимо покончить. Руководители промкооперации и кооперации инвалидов должны принять решительные меры к улучшению работы, полнее использовать природные богатства Кузбасса.

А. ДМИТРИЕВ.

Когда же будут готовы мастерские?

Горнопромышленное училище № 3 в гор. Анжеро-Судженске существует на базе машиностроительного завода «Свет шахтера». Однако руководители завода, в частности, директор т. Фонштейн, не интересуются жизнью и работой училища. Мастерские, где учащиеся проходят производственную практику, пришли в негодность и были сломаны. По указанию Министерства угольной промышленности завод обязан построить новые. Дирекции завода понадобилось более четырех месяцев, чтобы определить место строительства. Постройка новых мастерских началась с большим опозданием. Наконец, в феврале 1950 года строительство мастерских было закончено. Дружными усилиями учащихся и мастеров училища, в короткое время были установлены на фундаменты станки, оборудованы слесарный и кузнечный цехи.

Все предвещало близкий пуск мастерских, и учащиеся токарных групп со дня на день ожидали, когда перед ними гостеприимно раскроются двери мастерских. Однако прошло уже около двух месяцев, близится к концу учебный год, а токарный цех мастерских все еще бездействует.

В чем дело? Долгое время завод не отпускал кабеля, необходимого для внутреннего монтажа цеха. Сейчас кабель дан, и монтаж, в основном, готов, однако завод до сих пор не подвел электролинию, ссылаясь на ограниченность лимита электроэнергии. В результате пуск мастерских откладывается на неопределенное время.

Мы закончили положенную нам по учебной программе теоретическую подготовку и сейчас учебные часы проводим по существу бесцельно.

Тов. Фонштейн, когда же вы дадите нам возможность проходить производственное обучение в мастерских с тем, чтобы нам притти к вам на завод квалифицированными мастерами своего дела?

Группа учащихся.

Короткие сигналы

—Мастера парикмахерской, находящейся в помещении кемеровской городской бани, нечестно относятся к исполнению своих обязанностей. Они грубят, обсчитывают посетителей. Книга жалоб закрыта и не всем выдается. Так, 19 марта мастер Скороходова записала в рапортичку работу, которую фактически не делала. Она обсчитала меня на 1 р. 05 к. Когда я попросил книгу жалоб, мне ответили: «Сегодня ее не получите», — пишет нам тов. Романов.

* * *

— В гор. Сталинске (улица Покрышкина № 13) под одним и тем же номером значатся два дома. Притом, в каждом доме по нескольку квартир. Не удивительно поэтому, — пишет тов. Бовкун, — что письма и газеты до меня не доходят. Иногда их отправляют обратно. Пора бы горкомхозу обратить внимание на нумерацию домов в городе.

* * *

—В весеннее время на улицах Сталинска образуются большие водоемы, которые жители вынуждены обходить за сотни метров. В это же время мусорные ящики не очищаются, помойные ямы переполнены. Побывайте у любого коммунального дома на улицах Н.-Трудовая, С.-Трудовая, В.-Трудовая и ряда других, и вы убедитесь, что я прав, — пишет тов. Самохвалов. — Неплохо было бы заглянуть туда руководителям горисполкома и горкомхоза.

* * *

—Отдел жилищно-коммунального хозяйства на шахте «Ягуновская» (начальник отдела Ермаков) призван следить также и за состоянием поселковой электролинии. Однако, этим отдел не занимается. Столбы повалились, провода обвисли. При небольшом ветре наблюдается замыкание. В квартиры шахтеров напряжение дают вместо 220 вольт — 80—90, — пишет нам тов. Широкожухов.

* * *

— Заглянем на Кузбасскую улицу г. Кемерово. Это почти под боком у горкомхоза. Школа № 26, детская библиотека отрезаны большим водоемом, и движение здесь почти невозможно, — пишут тт. Возьмилов, Кузнецова, Горенков и другие.

* * *

— Жители барака № 30 по улице Войкова (Анжеро-Судженск), — пишут нам, — что их барак требует капитального ремонта. Однако ЖКО шахты № 9-15 треста «Анжероуголь» этого не замечает. Знает ли об этом начальник шахты?

* * *

О недобросовестном отношении руководителей Подунского райотделения связи к своим служебным обязанностям сообщают сотрудники Баритсовхоза. Так, в совхоз журналы и газеты систематически доставляются с большим опозданием, причем отдельные номера совсем пропадают. Следует отметить и такой факт. Во время проведения подписки среди трудящихся совхоз выделил специального уполномоченного, которому за хорошую организацию и проведение подписки начальник райотделения связи тов. Семибратов обещал денежное вознаграждение. Однако подписка прошла, а о вознаграждении забыли.

* * *

—Плохо держит свое слово правление колхоза «Сибирский партизан», Юргинского района. Прошло много времени, а взятая взаимообразно рожь в количестве 92 центнеров и 43 килограммов в колхозе «Тамбовка», Ленинск-Кузнецкого района, до сих пор не возвращена, — пишут т.т. Ворожинцев и Комаров.

ностью создано и поставлено в серийное производство свыше 300 важнейших высокопроизводительных новых машин и механизмов, внедрено в производство 450 тысяч изобретений и рационализаторских предложений, производительность труда рабочих в промышленности возросла на 13 процентов.

Коммунистическое общество — это общество, где труд превратится в первую потребность человека. Ленин указывал, что коммунистический труд есть добровольный труд на благо всего общества, труд без расчета на вознаграждение и вне нормы, труд по сознательному отношению к необходимости трудиться на общую пользу. «Коммунизм начинается там, — говорил Ленин, — где появляется самоотверженная, преодолевающая тяжелый труд, забота **рядовых рабочих** об увеличении производительности труда, об охране **каждого пуда хлеба, угля, железа** и других продуктов, достающихся не работающим лично и не их «ближним», а «дальним», т. е. всему обществу в целом...»

Забота трудящихся СССР о росте народного хозяйства, новое отношение к труду наиболее полно проявляются в социалистическом соревновании, которое стало подлинно всенародным. Ярким выражением всенародной заботы об осуществлении сталинской программы строительства коммунизма в нашей стране служит развернувшееся в угольной промышленности по инициативе шахтеров Кузбасса социалистическое соревнование за досрочное выполнение и перевыполнение плана 1950 года.

Переход к коммунизму требует быстрого роста культурно-технического уровня трудящихся масс.

При коммунизме не будет противоположности между умственным и физическим трудом. Ликвидация противоположности между умственным и физическим трудом происходит не путем снижения культурно-технического уровня инженерно-технических работников до уровня рабочих, а, наоборот, путем поднятия культурно-технического уровня рабочих до уровня инженерно-технических работников. Для решения этой проблемы исключительно важное значение имеет стахановское движение.

Стахановцы — это люди высокой технической и общей культуры, они все более и более приближаются к уровню инженерно-технических работников. Стахановское движение «...открывает нам тот путь, — говорил товарищ Сталин в 1935 году, — на котором только и можно добиться тех высших показателей производительности труда, которые необходимы для перехода от социализма к коммунизму и уничтожения противоположности между трудом умственным и трудом физическим».

Большевистская партия и советское государство развернули огромную культурно-воспитательную работу. В СССР проведена подлинная культурная революция.

В нашей стране, вместе с многочисленной армией ученых, в борьбу за технический прогресс включились миллионы рабочих и колхозников. Среди выдающихся новаторов в области промышленности, сельского хозяйства, науки и техники, удостоенных звания Героя Социалистического Труда и лауреата Сталинской премии, имеется много рабочих и колхозников.

Новаторов производства — рабочих и колхозников у нас можно видеть на кафедрах университетов, на заседаниях ученых советов. Многие из них совместно с учеными работают над разрешением сложных научных проблем. Среди них — лауреаты Сталинских премий, наши земляки — рабочие Кузнецкого металлургического комбината имени Сталина тт. Привалов М. М. — мастер мартеновского цеха, Косолапов В. Н. — сталевар того же цеха, Сомов И. А. — вальцовщик блуминга.

Творчески трудится над полным использованием нашей первоклассной техники бригадир тракторной бригады Судженской МТС, Герой Социалистического Труда тов. Жалдыба А. А. На шахтах Кузбасса испытывается новый замечательный агрегат — комбайн «Кузбасс», который дает возможность полностью механизировать отбойку, навалку, доставку угля, крепление лавы и управление кровлей. Этим сложным агрегатом управляет тов. Цимбалюк, в недалеком прошлом рядовой рабочий.

Армия новаторов производства, людей творческого труда растет в нашей стране с каждым годом.

Все эти факты убедительно говорят о том, что Советский Союз имеет исключительно большие успехи в области разрешения сложнейшей задачи ликвидации противоположности между умственным и физическим трудом.

Ничего подобного нет ни в одной капиталистической стране. Буржуазия тратит миллиарды на обеспечение своего господства и гроши—на народное образование. В США по государственному бюджету на военные цели направляется 70 процентов, а на просвещение—менее 1 процента бюджетных средств.

При переходе от социализма к коммунизму будет окончательно уничтожена противоположность между городом и деревней, между рабочим классом и крестьянством. Это единый процесс, который происходит по мере превращения сельскохозяйственного труда в разновидность труда индустриального. Колхозный строй коренным образом изменил облик деревни. На селе сейчас имеется мощная промышленность в виде МТС, ремонтных мастерских, сельских электростанций и подсобных колхозных предприятий. Ушла в прошлое забитость, темнота деревни. Прочно вошли в быт колхозника радио, кино, электричество и т. д. Колхозная деревня получает все больше и больше машин и квалифицированных кадров. Только в 1949 году сельское хозяйство получило 150 тысяч тракторов в переводе на 15-сильные, 29 тысяч комбайнов, 64 тысячи грузовых автомобилей и 1600 тысяч прицепных и других орудий.

Дальнейшее развитие материально-технической базы социалистического сельского хозяйства направлено на комплексную механизацию и электрификацию всех производственных процессов.

Решающая роль в разрешении этой задачи принадлежит МТС, как ведущей силы в под'еме колхозного производства. Через МТС правильно сочетается самодеятельность колхозных масс с технической и организационной помощью государства колхозам.

Колхозная деревня быстро идет по пути дальнейшего расцвета экономики и культуры. Это наглядно видно на примере колхоза «Пятилетка в 4 года», Кузнецкого района, нашей области.

Колхоз имеет крупное зерновое и овощное хозяйство, пять животноводческих ферм, сад, три пасеки, подсобные предприятия. Пахота в колхозе механизирована на 95,5 проц., молотьба — на 100 проц. и т. д. Хозяйство ведется на научной основе. Валовой сбор зерновых культур за период с 1943 по 1949 гг. увеличился в четыре раза. С каждым годом возрастают денежные и натуральные доходы колхозников по трудодням. Дома колхозников, как правило, строятся по городскому типу. Село электрифицировано и радиофицировано, имеется хороший клуб с кинозалом на 600 мест и библиотекой. У многих колхозников есть свои радиоприемники, патефоны и т. д. В селе работают 12 учителей, агроном, зоотехник, 3 медицинских работника, трактористы, комбайнеры, электромонтеры, радисты, шоферы, имеются семилетняя школа, медицинский пункт, почтовое отделение, магазин.

Для успешного перехода от социализма к коммунизму огромное значение имеет создание не только материальных, но и духовных предпосылок коммунистического общества.

Конкретные пути и методы решения этой задачи даны в постановлениях ЦК ВКП(б) по идеологическим вопросам. В этих постановлениях дана программа воспитания нового всесторонне развитого человека — строителя коммунизма.

Постановления ЦК ВКП(б) направлены на борьбу с пережитками капитализма в сознании людей, с преклонением перед растленной буржуазной культурой на воспитание советского патриотизма, коммунистического отношения к труду, к общественной собственности.

Успешное выполнение задачи перехода от социализма к коммунизму немыслимо без развертывания большевистской критики и самокритики. Товарищ Сталин учит, что без самокритики мы не можем двигаться вперед. Она помогает вскрывать недостатки, ошибки и исправлять их, является важнейшим средством в деле воспитания производственной активности и навыков управления у трудящихся нашей страны.

Постепенный переход к коммунизму совершается по мере укрепления и всестороннего развития социалистической системы хозяйства. Для советских людей коммунизм — не есть нечто далекое будущее. Первая фаза коммунизма у нас уже построена. С каждым днем все больше и больше входит в нашу жизнь новое, коммунистическое.

Решающей силой в деле построения коммунистического общества является Советское государство. Оно стоит на страже социалистической собственности, организует составление и выполнение народно-хозяйственных планов, повседневно проводит огромную хозяйственно-организаторскую и культурно-воспитательную работу. Поэтому всемерное укрепление Советского государства является важнейшим условием для осуществления постепенного перехода от социализма к коммунизму.

Руководящей и направляющей силой Советского государства является партия Ленина—Сталина. Она направляет к великой цели построения коммунистического общества все наше хозяйственное и культурное строительство, возглавляет движение нашего народа по пути ко второй фазе коммунизма.

Обращение Греческого Комитета за ликвидацию Макронисоса и проведение всеобщей амнистии в Греции

Греческий Комитет за ликвидацию Макронисоса и проведение всеобщей амнистии в Греции обратился к Председателю Совета Министров СССР И. В. Сталину со следующим письмом:

«Председателю Совета Министров СССР
Господин Председатель,

имею честь вручить Вам и через Вас Правительству СССР Обращение нашего Греческого Комитета по требованию проведения всеобщей амнистии в Греции и ликвидации концлагерей по истязанию и истреблению демократических полит. заключенных — Макронисоса, Юра, Акронафплиа, тюрьмы в Корфу и др.

Вы получите также письмо от господина Манолис Проимакис, бывшего депутата греческого парламента, ныне заключенного в Макронисосском лагере, который дает неполную картину жестокого обращения и истязания демократических политзаключенных в Греции. Мы уверены, что Правительство СССР, продолжая оказывать свою ценную помощь нашему народу, окажет помощь в той гуманистической работе, которую проводит наш Комитет.

Просим Вас, господин Председатель, принять нашу благодарность.

Председатель Комитета
Петрос Коккалис,
Профессор Афинского Университета».

* * *

Ниже публикуется текст Обращения Греческого Комитета за ликвидацию Макронисоса и проведение всеобщей амнистии в Греции:

«Организации Об'единенных Наций,
Правительствам всех стран,
Постоянному Комитету Всемирного Конгресса сторонников мира,
Всемирной Федерации профсоюзов,
Международной демократической федерации женщин,
Всемирной федерации демократической молодежи,
Международной Ассоциации юристов-демократов,
Общественному мнению всего мира.

Представители профсоюзов, общественных и других организаций Греции, выражающие единодушное желание нашего народа, обращаются к Вам через это Обращение и просят Вас оказать помощь нашему народу в его стремлении найти выход из нынешнего трагического положения и снова начать мирную, нормальную жизнь. Первым шагом для достижения этой цели должна быть ликвидация Макронисоса и проведение всеобщей амнистии и освобождение всех политзаключенных.

В этом Обращении мы не хотим еще раз описывать подробности той ужасной драмы, которую переживают заключенные. Потребовалось бы много томов, чтобы написать о тех сотнях людей, которые под страшными пытками лишились ума, о тех тысячах, которые стали инвалидами, парализованы и умирают медленной смертью в Макронисосском и других концлагерях, о тех десятках тысяч жертв— высших офицеров, руководителей политических партий и профсоюзов, людей науки, детях и стариках, женщинах с грудными детьми, которые, находясь под страшными пытками в этом аду, остаются верными своим идеям свободы, демократии и мира.

Читая наше Обращение, на минуту сосредоточьте Вашу мысль на этой трагедии Эсхила*), которая сейчас происходит в Греции. Прислушайтесь к страдающим голосам этих тысяч людей, которые мечтали и боролись за тот мир, где не будет места Освенцимам, Бухенвальдам, Дахау и Майданекам, и сейчас из-за этого всячески преследуются.

Перед этой драмой десятков тысяч жертв и героев, которые ежедневно сталкиваются со смертью, перед этой драмой сотен тысяч их семей, перед этой драмой всего греческого народа надо отложить в сторону все политические разногласия. Ни один последовательный демократ не может остаться безразличным по отношению к циничному издевательству над человеческим достоинством и правами человека. Позиция, занятая по отношению к греческой трагедии, явится критерием последовательно-демократического общественного мнения и уважения прав человека.

Наш народ в труднейших условиях борется у себя на родине за мир, и на последних выборах он осудил кровавый режим Макронисоса и террора и требовал всеобщей безусловной амнистии.

Помогите нашему народу в этой борьбе — это святой долг каждого свободного и честного человека. Греческий народ ожидает от своих друзей эффективной помощи.

Требуйте ликвидации Макронисоса, освобождения политзаключенных и проведения в Греции всеобщей амнистии.

Требуйте, чтобы в Грецию прибыла международная комиссия, которая на месте (в Макронисосе, в тюрьме Корфу, Акронафплиа, Юра и др. концлагерях) сможет констатировать преступления по отношению к заключенным патриотам.

Каждый день приближает этих героев к смерти. Если каждый со своей стороны и все мы вместе выполним свой долг по отношению к греческому народу, для правого дела и для человечества, мы сможем выиграть святое дело.

*) Эсхил (525—456 г.г. до н. э.) — древнегреческий трагик, написавший большое количество трагедий.

Петрос Коккалис — Профессор Университета, Председатель Национального Греческого Комитета сторонников мира. **Костас Теос** — Секретарь, руководства Греческой Конфедерации Труда. **Рула Кукулу** — Секретарь Союза демократических женщин Греции. **Никос Акритидис** — Секретарь ЭПОН (Единый Союз молодежи Греции). **Апостолос Грозос** — Секретарь союза рабочих табачной промышленисти Греции. **Такис Димитриадис** — Член Исполкома Союза железнодорожников Греции. **Стефанос Савидис** — Генеральный секретарь Союза с-х кооперации Греции. **Милтиадис Порфирогенис** — Член Исполкома Международной Ассоциации юристов-демократов. **Ставрос Коцопулос** — Член ЦК Народного фронта освобождения (Македония). **Зисис Зографос** — Член Исполкома Союза бывших при нацизме политзаключенных. **Апостолос Спилиос** — Член руководства Союза редакторов печати национального сопротивления. **Эли Алексиу** — педагог и писатель, Член Греческого Комитета оказания помощи детям (ЭВОП). **Костас Карайоргуис** — публицист-журналист».

Ремилитаризация Западной Германии

БЕРЛИН, 9 мая. (ТАСС). Газета «Нейес Дейчланд» опубликовала статью о ремилитаризации Западной Германии, осуществляемой англо-американскими империалистами.

В статье говорится, что правительства США, Англии и Франции решили окончательно сбросить с себя маску и перейти от тайного вооружения Германии к открытому и что соответствующие военные планы были утверждены в конце марта этого года на совещании военных министров 12 стран — участниц агрессивного Северо-атлантического союза, состоявшемся в Гааге.

Две недели назад, пишет далее газета, английское агентство Рейтер, ссылаясь на американские источники во Франкфурте-на-Майне, сообщило, что командование американскими войсками в Западной Германии разработало «пятилетний план» вооружения Западной Германии и превращения ее в военную базу Соединенных Штатов Америки в Европе. Вся Западная Германия будет покрыта густой сетью авиационных баз, складов военных материалов и казарм для размещения войск. На 1950—1952 годы предусмотрены денежные расходы в размере 500 млн. марок. Чтобы иметь возможность осуществить эту программу вооружения Западной Европы, порты Северного моря соответственно оборудуются для разгрузки американского тяжелого оружия.

Западные державы все в большей степени привлекают западно-германскую тяжелую промышленность к производству военных материалов. В Финкенвердере заводы «Реме-Верке», принадлежавшие ранее фирме «Блом унд Фосс», еженедельно производят 30 танков новейшей конструкции.

В районе Люнебурга происходит обучение военных кадров наемной армии.

НЬЮ-ЙОРКСКОЕ РАДИО О ПРЕДСТОЯЩЕМ ВКЛЮЧЕНИИ ЗАПАДНОЙ ГЕРМАНИИ В АТЛАНТИЧЕСКИЙ ПАКТ

НЬЮ-ЙОРК, 8 мая. (ТАСС). Выступая по радио, Дрю Пирсон заявил, что на предстоящем совещании министров иностранных дел стран Атлантического пакта в Лондоне будет достигнуто согласие о включении Западной Германии в Атлантический пакт.

Пирсон также заявил, что министр иностранных дел Франции Шуман потребует, чтобы Соединенные Штаты предоставили Франции оружие на полмиллиарда долларов для ведения войны в Индо-Китае.

СОВМЕСТНЫЕ МАНЕВРЫ ВОЕННО-ВОЗДУШНЫХ СИЛ США И КАНАДЫ

НЬЮ-ЙОРК, 6 мая. (ТАСС). Как передает корреспондент агентства Ассошиэйтед Пресс из Пирл-Харбор, 8—9 мая на острове Оаху состоятся совместные маневры американских и канадских военно-воздушных сил. Представитель военно-морского флота США заявил, что в маневрах примут участие 125 самолетов и 19 кораблей.

США СТРОЯТ ВОЕННЫЕ БАЗЫ В ЯПОНИИ

ШАНХАЙ, 7 мая. (ТАСС). Как сообщают из Токио, все японские газеты опубликовали сообщение о протесте генерал-лейтенанта Деревянко Макартуру относительно строительства Соединенными Штатами военных баз на японских островах и островах Рюкю.

Газеты «Акахата» и «Ниппон таймс» опубликовали полный текст письма генерал-лейтенанта Деревянко.

Захватнические планы американских империалистов в Японии раскрыл командующий американской военно-морской базой в Иокосука Деккер. Он заявил корреспонденту Юнайтед Пресс, что США «должны сохранить Иокосука как свою постоянную военно-морскую базу».

ПРИБЫТИЕ АЧЕСОНА В ПАРИЖ

ПАРИЖ, 7 мая. (ТАСС). Как передает агентство Франс Пресс, сегодня в Париж прибыл государственный секретарь США Ачесон в сопровождении советников на предстоящее совещание министров иностранных дел США, Англии и Франции в Лондоне.

Ачесон будет совещаться в Париже с французским министром иностранных дел Шуманом.

Агентство Франс Пресс сообщает также о прибытии в Париж посла США по особым поручениям Джессепа и американского верховного комиссара в Германии Макклоя.

ПРОТЕСТЫ ПРОТИВ ПРЕБЫВАНИЯ АЧЕСОНА ВО ФРАНЦИИ

ПАРИЖ, 8 мая. (ТАСС). Прибытие Ачесона в Париж вызвало волну протеста со стороны демократов и сторонников мира во всей Франции.

Несмотря на то, что на всем пути следования Ачесона от аэродрома до американского посольства были расставлены полицейские, то там, то здесь появлялись надписи: «Да здравствует мир!».

На одной из городских площадей, где по случаю 5-й годовщины победы над гитлеровской Германией состоялся митинг бывших участников войны, партизан и военнопленных, отовсюду слышались возгласы: «Мы хотим мира!», «Ачесон — в Нью-Йорк!», «Мы требуем запрещения атомной бомбы!».

В ряде мест Парижа и в его пригородах имели место митинги протеста против приезда Ачесона во Францию. В своих выступлениях ораторы отмечали, что приезд Ачесона означает усиление подготовки войны, и призывали население подписывать Стокгольмское воззвание Постоянного комитета Всемирного конгресса сторонников мира.

В адрес постоянной комиссии организации «Борцы за мир и свободу» поступают многочисленные резолюции и телеграммы протеста против приезда Ачесона во Францию, против политики подготовки войны.

ПРОИЗВОЛ ФРАНЦУЗСКИХ ВЛАСТЕЙ

ПАРИЖ, 7 мая. (ТАСС). Вчера на самолете из Брюсселя на один из парижских аэродромов прибыл советский писатель Илья Эренбург. Несмотря на то, что писатель чувствовал себя утомленным, французские власти отказали ему в разрешении остановиться в Париже хотя бы на несколько часов. Эренбурга не выпустили с аэродрома и предложили ему немедленно пересесть в другой самолет, направлявшийся в Швейцарию.

Второй Всеканадский конгресс в защиту мира

ТОРОНТО, 7 мая. (ТАСС). Вчера в Торонто открылся второй Всеканадский конгресс в защиту мира. На конгрессе присутствуют около 1500 делегатов со всех концов Канады.

Долгими бурными аплодисментами делегаты приветствуют представителей молодежи Монреаля, доставивших эстафетой в Торонто из Монреаля «Факел мира», который они вручили председателю Национального совета Канадского конгресса защиты мира Эндикотту. Принимая факел, Эндикотт отметил, что доставленный вопреки помехам властей «Факел мира» становится не только символом мира, но и символом решимости бороться за обеспечение мира.

Затем Эндикотт выступил с большой речью, в которой отметил, что за год, прошедший с момента образования Канадского конгресса защиты мира, вопрос о защите мира стал для миллионов канадцев волнующим и горячо обсуждаемым вопросом. Конгресс встретил в своей работе поддержку со стороны многих общественных организаций.

Эндикотт заявил, что главным достижением в деятельности Канадского конгресса защиты мира за прошедший год является сбор подписей под петициями о запрещении атомной бомбы. 200 тыс. канадцев подписали петиции. Однако правительство несколько недель назад отказалось принять делегацию конгресса, которая должна была заявить о результатах кампании по сбору подписей. Правительство Соединенных Штатов отказалось допустить на свою территорию делегацию Всемирного конгресса защиты мира, в которой принимали участие и канадские представители. В то же самое время делегация была тепло встречена в Советском Союзе и получила возможность представить свои предложения членам советского парламента.

Эндикотт указал, что в Советском Союзе на все поставленные вопросы были даны делегации ясные положительные ответы и что он не нашел в Советском Союзе «никаких признаков материальной, политической, эмоциональной или пропагандистской подготовки к войне».

Эндикотт указал, что главным выводом из его поездки в Европу было то, что стремление к миру — это наиболее прочная связь, соединяющая все народы мира, независимо от политических убеждений.

Эндикотт отметил, что он был враждебно встречен в Канаде после возвращения из Европы и что печать пытается представить его миссию в защиту мира как «подрывную».

Министр иностранных дел Пирсон, приглашенный прибыть на конгресс для сообщения о политике правительства, ограничился тем, что прислал заявление, которое было зачитано Эндикоттом. В нем Пирсон, повторяя старые утверждения, пытается представить Советский Союз как якобы «агрессивную державу», а движение в защиту мира как «маневр коммунистической пропаганды».

Эндикотт указал, что Канадский конгресс защиты мира представил правительству петиции со многими тысячами подписей. Эти петиции требуют, чтобы Канада выступила в ООН с предложением запретить атомную бомбу, обеспечить строгий международный контроль за выполнением всеми странами решения о запрещении атомной бомбы и содействовать исследованиям по использованию атомной энергии в мирных целях и ее практическому применению на благо народа. Конгресс одновременно заявил решительный протест против незаконной конфискации петиций властями провинции Квебек.

Делегация выразила уверенность, что если правительство Канады будет проводить независимую и справедливую политику, может начаться новая эра понимания и сотрудничества и оно встретит поддержку со стороны большинства правительств. Для того, чтобы ООН могла нормально действовать, необходимо последовать примеру многих других стран и немедленно признать правительство Китайской народной республики.

В заключение Эндикотт подчеркнул, что конгресс защиты мира возражает против региональных военных пактов и экономических соглашений и ограничений, делящих мир на два лагеря, и что он придерживается принципов ООН.

Для участия во втором Всеканадском конгрессе защиты мира и для выступлений в ряде городов страны прибыл настоятель Кентерберийского собора Хьюлетт Джонсон.

Пятая весенняя эстафета на приз газеты „Кузбасс"

Кубок завоевала команда химико-технологического техникума

В ознаменование Дня большевистской печати 7 мая в Кемерове была проведена пятая традиционная весенняя эстафета на приз газеты «Кузбасс». К полудню в кольце протяженностью в 4.800 метров, составленном из кварталов улиц Советской, Вокзальной, Станционной, имени Н. Островского и Орджоникидзе, прекратилось движение городского транспорта. Более трехсот бегунов — представителей 25 физкультурных коллективов областного центра Кузбасса — вышли на старт. Они боролись за спортивное первенство предприятий и учреждений, ремесленных училищ, школ Министерства просвещения. Дистанция была разбита на 12 разных этапов.

...Людно на площади около цирка. Играет духовой оркестр. Участников эстафеты приветствовал председатель горкома по делам физкультуры и спорта тов. Дорофеев.

Дан старт. Первыми бегут физкультурники кемеровских школ. Резко вырываются вперед представители мужской средней школы № 37 (преподаватель физкультуры тов. Уколов). Эта команда финишировала раньше других — через 13 минут 32,9 секунды. Среди девушек первенство завоевала команда женской школы № 16 (17 мин. 16,5 секунды).

Вторыми бегут спортсмены училищ трудовых резервов и профтехшкол. Здесь горячая борьба развернулась между командами ремесленных училищ №№ 15 и 8. Лишь на одиннадцатом этапе вперед вырываются спортсмены училища № 15 и они проходят дистанцию за 15 минут 18,8 секунды.

Интересными были соревнования в группе взрослых. Победителем первого этапа у мужчин (200 метров) вышел В. Терновой (химико-технологический техникум). На втором этапе — 100 метров для женщин — первой передала эстафету И. Козакова (из того же техникума). На третьем, четвертом и пятом этапах (500 метров для мужчин, 400 — для женщин и 700 метров — для мужчин) лидировали снова спортсмены химико-технологического техникума И. Папин, Ю. Лосик и Н. Кузнецов. На одиннадцатом этапе, самом большом — 1000 метров для мужчин, лучшее время показал И. Федотов, из этого же техникума.

Студенты химико-технологического техникума на всех этапах первыми передавали эстафету и в итоге завоевали победу, пробежав всю дистанцию за 13 минут 3,5 секунды. На втором месте— физкультурники спортобщества «Химик» (председатель совета тов. Щелкунов), победители кросса в 1948 и 1949 гг.

После соревнования судейская коллегия об'явила результаты эстафеты. Переходящий приз — серебряный кубок — был вручен команде химико-технологического техникума. Победители в группах школ и ремесленных училищ награждены почетными грамотами.

Текст **П. Шур.**
Снимки **И. Прудникова.**

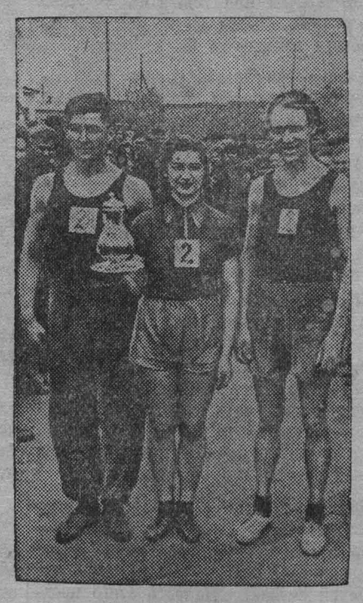

На снимках: вверху слева — перед началом эстафеты команды физкультурников выстраиваются со своими спортивными знаменами, **вверху справа** — одна из мужских команд по сигналу судьи отрывается от старта, **в центре** — спортсмены из команды — победительницы соревнований В. Терновой, И. Козакова и И. Федотов, **внизу** — момент вручения кубка команде химико-технологического техникума.

Эстафета на приз газеты „Большевистская сталь"

СТАЛИНСК. (Корр. «Кузбасса»). 7 мая летний спортивный сезон в Сталинске открылся традиционной эстафетой на приз городской газеты «Большевистская сталь», посвященный Дню большевистской печати. Около двух тысяч трудящихся собрались к старту эстафеты — Дворцу культуры металлургов.

В эстафете участвовало 19 команд от добровольных спортивных обществ «Металлург», «Наука», «Спартак», «Трудовые резервы», педагогического училища, металлургического и горных техникумов и других учебных заведений.

Первое место заняла команда педагогического училища, второе — команда спортивного общества «Наука» и третье — команда ДСО «Металлург».

Команде-победительнице был вручен приз газеты «Большевистская сталь» — серебряный кубок. Команды, занявшие второе и третье места, награждены грамотами городского комитета по делам физкультуры и спорта.

Новые всесоюзные спортивные рекорды

7 мая состоялись соревнования пловцов спортивных молодежных школ Москвы. В них приняли участие около 400 юных спортсменов.

В первый день соревнований в показательном заплыве выступил заслуженный мастер спорта Виталий Ушаков. Дистанцию 300 метров вольным стилем он проплыл в 3 минуты 25,2 секунды. Этим достижением В. Ушаков побил на 1,3 секунды всесоюзный рекорд, установленный в 1941 году заслуженным мастером спорта Леонидом Мешковым.

* * *

7 мая на Минском шоссе в Москве состоялись соревнования мотоциклистов. В них приняли участие спортсмены военно-воздушных сил СССР.

Гонщик Фролов с пассажиром Кузнецовым превысил всесоюзные рекорды в заездах на 50 и 100 километров на мотоциклах с колясками с об'емом цилиндра до 350 кубических сантиметров. Заслуженный мастер спорта Кулаков с пассажиром Хохловым также превысил всесоюзные рекорды в заездах на 50 и 100 километров на мотоцикле с коляской с об'емом цилиндра до 750 кубических сантиметров. (ТАСС).

Ответственный редактор
Е. РАЗУМОВ.

ОБЛДРАМТЕАТР имени ЛУНАЧАРСКОГО

10 мая —
ЗА ВТОРЫМ ФРОНТОМ
Пьеса в трех действиях.
Начало в 8 часов вечера. Касса с 3 часов дня.
Срок действия абонементов продлен до 20 мая 1950 года.

ОБЛАСТНОЙ ТЕАТР МУЗКОМЕДИИ

10 мая — спектакля нет.
11 мая — **СОРОЧИНСКАЯ ЯРМАРКА.**
В спектакле заняты: Анашкин А. В., Андреева Т. В., Адрианов А. М. — засл. арт. УзССР, Бобров А. К., Воробьева Н. И., Коносевич Н. Л. — засл. арт. УзССР, Кулаченко М. Г., Малясова В. С.
12 мая — вместо об'явленного спектакля «Веселая вдова» —
ЕСТЬ НА ВОЛГЕ ГОРОДОК
Начало в 8 ч. 30 мин. Касса с 3 ч. дня.

КИНОТЕАТР «МОСКВА»

10 мая — **Большой зал** — новый венгерский художественный фильм —
ЖЕНЩИНА ОТПРАВЛЯЕТСЯ В ПУТЬ
Сеансы: 12, 2, 4, 6, 8, 10 час.
Малый зал — новые хроникально-документальные фильмы —
СОПЕРНИКИ и **ОБНОВЛЕНИЕ ЗЕМЛИ**
Сеансы: 1, 3, 5, 7, 9 и 10-30.

Кемеровской областной базе **«Сельхозснаб»** на постоянную работу требуются: бухгалтеры, счетоводы, кассир-инкассатор, грузчики.

Кемеровская облпчелоконтора

через заготовительные пункты принимает в неограниченном количестве **воско-сырье** в городах: Тайге, Анжеро-Судженске, Мариинске, Топках, Кемерове, Ленинске-Кузнецком, Белово, Прокопьевске, Сталинске; в районах: Итатском, Тяжинском, Ижморском, Яшкинском, Юргинском, Крапивинском, Барзасском, Кузедеевском и Таштагольском.

Реализует: вощину, пчелоинвентарь.

Колхозы, совхозы, подсобные хозяйства, колхозники, рабочие и служащие, сдавайте воскопродукцию, заблаговременно приобретайте искусственную вощину и пчеловодный инвентарь.

Своевременно производите выбраковку непригодной суши и переработку на воск.

Помните, что мерва, вытопки содержат в себе много воска. Заготовительные пункты принимают их и выдают искусственную вощину.

Пчелоконтора.

ПЕРЕЛИВАНИЕ КРОВИ — МОГУЧЕЕ СРЕДСТВО ПОМОЩИ ТЯЖЕЛЫМ И ТРАВМАТИЧЕСКИМ БОЛЬНЫМ

Вступайте в доноры!

Кемеровская станция переливания крови принимает доноров мужчин и женщин в возрасте от 18 до 55 лет.

Здоровье доноров находится под строгим контролем врачей-специалистов.

Донорам, дающим для переливания больным кровь, выдается денежное вознаграждение и в день дачи крови — разовое бесплатное питание.

Желающие вступить в доноры, обращайтесь на станцию переливания крови по адресу: гор. Кемерово, ул. Н.-Островского, № 36 (в помещении родильного дома), с 9 часов утра до 8 часов вечера.

ТРЕБУЮТСЯ:

Автобазе управления местными торгами — шоферы и грузчики на автомашины со сдельной оплатой труда.

Обращаться: **Ворошилова, № 6,** в часы занятий.

Кемеровской областной конторе **«Главкинопрокат»** на постоянную работу — главный бухгалтер. Обращаться: **г. Кемерово, кинотеатр «Москва», контора «Главкинопрокат». Телефоны 9-04, 6-41.**

Главный инженер, бухгалтеры и кассир. Обращаться: **ремонтно-монтажный комбинат «Росглавхлеб»,** Вокзальная, № 100. Отдел кадров.

Утерянную печать колхоза с обозначением на ней «Райсельхоз им. К. Маркса» считать недействительной.

Адрес редакции и издательства: г. Кемерово, ул. Сталина, № 66. Телефоны: ответственного редактора — 2-24; зам. редактора — 4-85; отв. секретаря — 2-53; отделов: партийного и пропаганды—8-63; промышленности и транспорта — 2-37; угольного и культурно-бытового — 15-36; сельскохозяйственного — 4-57; отдела писем трудящихся — 11-52; прием информаций — 17-28; бухгалтерии— 1-21; директора типографии — 3-96; отдела об'явлений — 14-21.

ОП00172 г. Кемерово, типография газеты «Кузбасс» Тираж 100.000. Заказ № 1111.