Пролетарии всех стран, соединяйтесь!

Кузбасс

Орган Кемеровского обкома и горкома ВКП(б) и областного Совета депутатов трудящихся

№ 8 (6509). | СРЕДА, 12 ЯНВАРЯ 1949 года. | Цена 20 коп.

СЕГОДНЯ В НОМЕРЕ:

1 СТРАНИЦА

Передовая — Накануне ленинских дней.
Борьба за экономию стала кровным делом шахтеров Куйбышевского рудника.
Комбайн Макарова на шахтах Ленинского рудника.
Из лав и забоев.
Рассказы о кандидатах в народные заседатели.
А. Мазюков — Анатолий Иванович Баулин.

2 СТРАНИЦА

Партийная жизнь. А. Смирнов — О критике и самокритике на отчетно-выборном собрании.
Л. Полякова — Поверхностное руководство.
И. Екимов — О работе семинаров пропагандистов.
Дневник «Кузбасса».
По страницам газет Кузбасса.

3 СТРАНИЦА

Стахановские школы в забоях. А. Снетков — Первые итоги.
А. Григорьев — Молодые горняки стали квалифицированными рабочими.
С. Кожевников — Книга первого писателя Горной Шории.
Письма в редакцию.
Маленький фельетон. **П. Маринин** — Скучная сказка.

4 СТРАНИЦА

Обращение американских деятелей науки и искусств к с'езду в защиту мира.
А. Смирнов — «Атлантический союз» в агрессивных планах США.
Стахановский «четверг» газеты «Кузбасс».
По родному Кузбассу.

Накануне ленинских дней

Через декаду наступает скорбная дата — 25-я годовщина того дня, когда скончался Владимир Ильич Ленин, величайший вождь, теоретик и строитель коммунизма, основатель великой партии большевиков и советского государства. За четверть века, прошедшую после смерти Владимира Ильича Ленина, советский народ, под руководством коммунистической партии, во главе с товарищем Сталиным, самоотверженно трудясь над претворением в жизнь ленинских заветов, добился всемирно-исторических побед.

Советский народ построил в СССР социализм, превратив нашу Родину в могучую индустриально-колхозную державу. Преимущества социалистического строя и несокрушимая мощь советского государства с особой силой проявились в годы Великой Отечественной войны.

Одержав историческую победу над германскими и японскими империалистами, советский народ возобновил свою мирную созидательную работу и успешно решает задачи строительства коммунистического общества. В то время, когда капиталистический мир раздирается острейшими классовыми конфликтами, а экономика капитализма не может преодолеть глубочайших противоречий послевоенного периода, советская социалистическая хозяйственная система, не знающая анархии и кризисов, неуклонно идет в гору и наращивает темпы своего движения вперед.

Успешное выполнение и перевыполнение народнохозяйственных планов за первые три года послевоенной пятилетки, всенародный размах социалистического соревнования говорят о силе и морально-политическом единстве советского народа, сплоченного под знаменем ленинизма.

Вдохновляемые ленинскими идеями, советские люди составляют дружную многонациональную семью, крепко организованную, могучую и непобедимую.

В новом мощном под'еме, который переживает в послевоенное время наша социалистическая Родина, проявляется всепобеждающая жизненная сила ленинских идей. В прошедшем году промышленность Советского Союза в целом превзошла довоенный уровень. Сбор зерновых культур уже достиг уровня 1940 года и социалистическое сельское хозяйство успешно решает задачи повышения урожайности полей и продуктивности животноводства.

Люди Кузбасса досрочно, к 17 декабря, завершили годовой план по валовой продукции и дали стране около 300 миллионов рублей сверхплановых накоплений. Успешно завершен сельскохозяйственный год, и наша Родина получила 2 миллиона 800 тысяч пудов сверхпланового кузбасского хлеба.

По всей стране идет большая созидательная работа. Быстро восстанавливается хозяйство районов, подвергавшихся вражеской оккупации; в то время как в капиталистических странах растет безработица, усиливается нищета народных масс, развертывается наступление реакции на жизненные права трудящихся, у нас, в стране Советов, вместе с ростом народного хозяйства идет неуклонный под'ем материального благосостояния трудящихся.

В результате денежной реформы и снижения цен на промышленные и продовольственные товары реальная зарплата рабочих и служащих за последний год поднялась более чем в два раза.

Воплощая в жизнь ленинские идеи, партия Ленина—Сталина обеспечила подлинно всенародную социалистическую демократию, расцвет всех отраслей культуры, науки, искусства, подняла на недосягаемую высоту могущество и авторитет социалистической Родины. Вместе со всем советским народом, люди Кузбасса изучают великое ленинское наследие.

Наши агитаторы и пропагандисты должны раз'яснять в политшколах, кружках, красных уголках, в избах-читальнях, на собраниях рабочих, на всех предприятиях, в колхозах, совхозах, МТС, в учреждениях и школах международное значение ленинизма, указывающего трудящимся всех стран единственно правильный путь к освобождению от гнета империализма и строительству жизни на новых, социалистических началах. Они должны раскрыть значение ленинских принципов пролетарского интернационализма и непримиримости ко всякого рода национализму, должны рассказать о том, как трудящиеся стран народной демократии, под руководством рабочего класса и его партии, вооруженной марксистско-ленинской теорией, закладывают основы для перехода к социализму.

Силы демократии и социализма растут и сплачиваются во всем мире. Отмечая 25-ю годовщину со дня смерти Владимира Ильича Ленина, агитаторы должны рассказать об успехах ленинско-сталинской внешней политики, о возросшем авторитете Советского Союза в глазах трудящихся всего мира, о последовательной борьбе СССР против сил агрессии и поджигателей новой войны и показывать руководящую роль Советского Союза в сплочении всех антиимпериалистических сил, в борьбе за прочный мир и народную демократию.

Успехами Советского Союза мы обязаны великой партии большевиков. Наша многомиллионная коммунистическая партия вдохновляет советский народ и организует его на борьбу за торжество коммунизма.

Важнейшим условием успешного движения вперед является усиление коммунистического воспитания народа. Работа по воспитанию трудящихся масс на идеях ленинизма, воспитание в массах священного чувства советского патриотизма, гордости за свое социалистическое отечество, жгучей ненависти к капитализму и ко всем проявлениям буржуазной идеологии — важнейшая задача.

Ленинские дни должны пройти под знаком дальнейшей мобилизации рабочих, крестьян и интеллигенции на самоотверженный труд, на досрочное выполнение послевоенной пятилетки.

Необходимо еще шире развертывать всенародное социалистическое соревнование, патриотическое движение за мобилизацию внутренних резервов, за рентабельность предприятий, за сверхплановые накопления, за улучшение качественных показателей работы угольщиков, металлургов, химиков, энергетиков, железнодорожников, машиностроителей и трудящихся других отраслей народного хозяйства Кузбасса.

Имя Сталина, окруженное безграничным уважением и любовью народов, выражает величие победоносного Советского Союза и зовет к борьбе за счастливое будущее человечества.

Под знаменем Ленина, под водительством Сталина партия ведет и приведет советский народ к победе коммунизма.

Борьба за экономию стала кровным делом шахтеров Куйбышевского рудника

Стахановские планы экономии составлены на всех подземных участках. Они сберегают тресту „Куйбышевуголь" миллионы рублей

СТАЛИНСК, 10 января. (Корр. «Кузбасса»). Все подземные участки треста «Куйбышевуголь» работают по стахановским планам экономии.

Подсчитано, что только половина участков, выполнив эти планы, сбережет тресту 2 миллиона рублей.

Обсуждая стахановский план экономии, горняки учитывают опыт передовиков, стремятся улучшить организацию труда, пересмотреть нормы расходования материалов и рабочей силы.

Борьба за экономию государственных средств стала кровным делом шахтеров.

Вот несколько выдержек из стахановских планов экономии, составленных горняками шахты «Редаково Южная».

План смены Перебина. Стахановский план экономии в смене горного мастера Перебина предусматривает выдать в январе 250 тонн сверхпланового угля. Для этого забойщики закрепляются на постоянных местах работы. Каждый забойщик старается как можно лучше подготовить забой к предстоящей смене. Любой рабочий несет конкретную ответственность за соблюдение графика пикличности на участке. Смена ежедневно выполняет свои обязательства.

Вклад Дериглазова. Запальщик Дериглазов предложил сократить расход взрывчатых материалов. После подробного обсуждения коллектив смены нашел возможным экономить на взрывчатых материалах до 700 рублей в месяц.

Рабочие потребовали от руководителей шахты обеспечить мокрые забои взрывчаткой в водонепроницаемой оболочке.

Мотористка и лопатчик. Мотористка Казанина заявила, что у нее остается много свободного времени. Лопатчик тоже не загружен почти половину смены. Казанина предложила упразднить должность лопатчика, а его работу взяла на себя. Это сбережет государству около 800 рублей в месяц.

Лес из штрека. Забойщики Тертых и Суворов, лесодоставщик Брусенко взялись повторно использовать лес из обрезного штрека. Это сберегает ежемесячно 300 рублей.

На большинстве участков стахановские планы экономии предусматривают рационализаторские мероприятия, не требующие особых затрат.

Вот несколько предложений, включенных в стахановский план экономии 4-го участка шахты имени Орджоникидзе:

Люки для навалки. Забойщики 4-го участка Стуков и Гординар предложили изготовить на спаренных штреках специальные люки для навалки угля непосредственно на конвейер. Этим ликвидирована повторная навалка угля на конвейерном штреке. Годовая экономия — около 7 тысяч рублей.

Трубы с отверстиями. Механик Сорокин начал прокладку по всему угольному полю сплошных углеспускных труб с отверстиями для пропуска угля из мелких нарезок. Это сбережет до 15 тысяч рублей в год.

Скважина для лесоспуска. По предложению бригадира лесодоставщиков Сафронова начато бурение специальной скважины диаметром в 350 миллиметров для спуска леса на участок. Такое упрощение лесодоставки сберегает в течение года более 20 тысяч рублей.

На мелкой нарезке. Стахановский план экономии обязал начальника участка тов. Купавцева крепить дополнительными кругами мелкую нарезку, что удлиняет срок ее службы до полной отработки угольного поля. Разработан новый график проходки мелкой нарезки, конвейерный и спаренный штреки теперь работают одновременно. Только эти два нововведения дают более 40 тысяч рублей экономии в год.

* * *

Стахановские планы экономии составляются и в коллективах поверхностных цехов. В центральных электромеханических мастерских треста почти все рабочие взяли конкретные обязательства по снижению расхода материалов и средств.

Комбайн Макарова на шахтах Ленинского рудника

ЗА 12 ТЫСЯЧ ТОНН УГЛЯ В МЕСЯЦ ИЗ ЛАВЫ

ЛЕНИНСК-КУЗНЕЦКИЙ, 10 января. (Корр. «Кузбасса»). В середине декабря на шахте «Полысаевская» началось освоение комбайна системы Макарова в сорокаметровой лаве Надбайкаимского пласта. За 15 дней комбайн подрубил и выгрузил 1787 тонн угля.

Подвигание очистного забоя за это время составило 13,6 погонного метра. С нового года комбайн работает в две смены.

Лава № 11, в которой работает комбайн, ежедневно циклуется. Из нее выдано уже 960 тонн вместо 720 тонн по плану.

В беседе с корреспондентом газеты «Кузбасс» главный инженер шахты «Полысаевская» тов. Политов рассказал:

— Долгое время мы не могли наладить четкую работу комбайна. Главная причина заключалась в том, что не был решен вопрос о креплении. Сейчас мы применяем консольное крепление. Расширили машинную дорожку с 90 сантиметров до 1 метра 70 см.

Таким образом, работа наладилась без остановок. Период освоения комбайна можно считать законченным. Комбайн подрезает лаву за пять часов. Однако хронометражные данные говорят о том, что комбайн может подрезать значительно большую лаву — 80—100 метров. Поэтому мы подготовили лаву значительно большей длины и введем в работу еще один комбайн. Машинистов мы уже подготовили. Наши комбайнеры тт. Тихонов и Ушаков хорошо освоили машины и водят их без помех. Механик 4-го участка тов. Валидуда много приложил стараний к тому, чтобы комбайн работал бесперебойно. Он сам изучил машину и научил управлять ею многих механизаторов.

В новой лаве, где будет широкая дорога комбайну, мы надеемся давать из нее не менее 12 тысяч тонн в месяц. К этому сейчас принимаются все меры. Мы готовим еще лаву длиной в 140 метров, где будет применяться комбайн, который сейчас работает в сорокаметровой лаве.

Внедрение комбайна в этих лавах позволит высвободить десятки навалоотбойщиков и взрывников, сократит расход взрывчатых веществ. Уголь станет значительно дешевле.

Его лава дает уголь сверх плана

С первого дня нового года лава бригадира Бреева на шахте им. Л. М. Кагановича дает сверх плана новый уголь.

На снимке: почетный шахтер Андрей Ильич Бреев.

Из лав и забоев

«ПИОНЕРКА»

Знамя у нас. Горняки участка № 21 (начальник участка тов. Смирнов) держат переходящее знамя шахты. Лучшие люди участка тт. Кайгородов и Абанаков дают по две с половиной нормы ежедневно. Хорошо работают забойщики тт. Коваленко, Маразюк, Кривошеев, Дубов. Они, как правило, перевыполняют нормы и обещали не отдать знамя с участка.

Начальник участка тов. Смирнов всегда советуется с рабочими и строго требует, чтобы горные мастера следили за качеством угля. Тем, кто плохо работает, он не дает спуску. Апполинариев, Пристяжной, электрослесарь Курятников работали плохо, а теперь исправляются.

М. Синицын.

«КРАСНОГОРСКАЯ»

Строитель шахт. Каменщик Михаил Степанович Ковалев строил шахты имени Вахрушева, «Суртаиха», «Дальние горы», «7-а» «7-б» и многие другие. За стахановский труд министерство наградило тов. Ковалева значком «Отличник социалистического соревнования».

Сейчас Михаил Степанович — бригадир каменщиков на пусковой шахте «Красногорская». Каждый день его бригада выполняет норму на 170—180 процентов. Сам тов. Ковалев давно закончил личную пятилетку и работает в счет 1951 года.

Только за прошлый год тов. Ковалев обучил 80 молодых рабочих. Его бывшие ученики тт. Киреев, Коршунжи, Бакулин, Пирогов, недавние выпускники школ ФЗО, сейчас работают бригадирами, систематически перевыполняют нормы. Они глубоко признательны своему учителю, выведшему их на правильную дорогу.

Михаил Степанович пользуется у рабочих большим авторитетом. В третий раз они избрали его членом постройкома.

ШАХТА ИМЕНИ Ем. ЯРОСЛАВСКОГО

Почин мотористки Петровой. На шахте имени Емельяна Ярославского комсомолка-мотористка тов. Петрова перешла на обслуживание двух транспортеров. Она экономит в смену до 3—5 килограммов масла. Почин тов. Петровой подхватывается другими мотористами шахты.

РАССКАЗЫ О КАНДИДАТАХ В НАРОДНЫЕ ЗАСЕДАТЕЛИ

Анатолий Иванович Баулин

Анатолий Баулин еще молод — ему недавно исполнилось 24 года. Но это уже бывалый человек. В годы войны он участвовал в боях с немецко-фашистскими захватчиками и после тяжелого ранения вернулся в родной колхоз.

Тяжелые годы войны сильно сказались на артельном хозяйстве. Молодые колхозники ушли на фронт. Оставшимся было нелегко. Шутка ли сказать: одних только лошадей колхоз дал армии больше восьмидесяти!

Колхозное собрание поручило Анатолию заведывать животноводческой фермой. Почти пять лет пробыл он на этой должности. Результаты достаточно ярко говорят о его трудолюбии: колхоз превысил задание по всем отраслям животноводства.

Весной 1948 года газеты опубликовали Указ Президиума Верховного Совета СССР о награждении передовиков сельского хозяйства нашей области за получение высокого урожая зерновых. Среди награжденных были колхозники соседней артели «Красный труд».

— Мы наверняка можем достигнуть таких же результатов, — говорил Баулин колхозникам, читая вечером вслух сообщение о высоких наградах.

В те дни у него возникло решение: стать звеньевым в полеводческой бригаде. Анатолий посоветовался с секретарем колхозной парторганизации. Его инициативу охотно поддержали.

Звено было организовано. В него, кроме Анатолия, вошли пять колхозниц. Они засеяли 24 гектара пшеницей и 30 гектаров рожью. Начался кропотливый уход за участком.

Весной, сразу после сева, звено произвело боронование, а затем подкормку. Прополочную провели с небывалой тщательностью. Труд звена принес отличные результаты: на его участке, наливаясь, зрели тучные хлеба.

Наступила уборка. Итоги порадовали не только Анатолия и членов его звена— ими гордился весь колхоз. Пшеницы собрали в среднем по 29 центнеров с гектара, ржи — по 23 центнера.

Баулина и его помощниц горячо поздравили с победой члены звена Екатерины Торгунаковой из соседнего колхоза, работа которых в прошлом году была отмечена правительственной наградой.

Самоотверженный труд звена Баулина принес и хороший заработок. В трудовой книжке звеньевого — 557 трудодней. Он получает нынче полторы тонны хлеба, много других продуктов и денег. У остальных — по 320—380 трудодней.

Звено не успокоилось на достигнутом. Сейчас оно готовится к борьбе за еще более высокий урожай в будущем году.

* * *

Колхозники единодушно выдвинули Анатолия Ивановича Баулина, лучшего звеньевого артели «Заветы Ленина», кандидатом в народные заседатели.

А. МАЗЮКОВ.

Кемеровский район.

День Родины

РЕКОНСТРУКЦИЯ СЕЛА ШУШЕНСКОЕ

Красноярский краевой Совет депутатов трудящихся утвердил генеральный план реконструкции исторического села Шушенское, где в 90-х годах прошлого столетия находился в ссылке Владимир Ильич Ленин. В разработке плана приняла участие группа архитекторов и инженеров различных отраслей промышленности.

На месте глухого сибирского села «...в несколько улиц, довольно грязных, пыльных...», как писал Владимир Ильич в письме 19 июля 1897 года сестре Марии Ильиничне Ульяновой, создается социалистический город. Украшением его явится главная площадь, в центре которой разбивается парк. Вокруг площади будут сооружены Дом Советов, гостиница, Дом социалистической культуры, красивые многоквартирные жилые дома со всеми бытовыми удобствами. Здесь же, на площади, в двух домах, где Владимир Ильич создал более 30 классических произведений и написал гениальную книгу «Развитие капитализма в России», красноярские большевики организовали музей В. И. Ленина.

В сквере на гранитном постаменте будет установлен памятник В. И. Ленину.

Большое внимание составители проекта уделили озеленению села. На улицах будут высажены декоративные и фруктовые деревья, около домов разбиты палисадники, скверы. На берегу реки Шушь разбивается парк культуры и отдыха. Здесь же сооружаются стадион, водная станция.

Многое из намеченного генеральным планом уже осуществляется сейчас. Идет строительство Дома Советов, гостиницы. Ведется подготовка к сооружению в текущем году Дома социалистической культуры и других зданий. Созданы предприятия по производству строительных материалов. Пущены кирпичный и лесопильный заводы, разрабатываются карьеры для добычи алебастра, гранита, мрамора и других строительных материалов.

ОТКРЫЛАСЬ ВСЕРОССИЙСКАЯ ОПТОВАЯ ЯРМАРКА

В Ленинграде 10 января открылась первая всероссийская оптовая ярмарка. Ее открыл министр торговли РСФСР тов. М. И. Макаров. Промышленные и торговые организации представили к продаже товаров широкого потребления почти на 8 миллиардов рублей.

Товары собраны в 30 залах Дворца культуры имени С. М. Кирова. Здесь прекрасные павловские металлоизделия, вологодские кружева, владимирская вышивка, казакские шерстяные ковры ручной вязки, уральские самоцветы. Привлекают внимание фарфоровые изделия Дулевского и Дмитровского заводов, красиво оформленные стенды с парфюмерией. В большом выборе мужская, дамская и детская одежда, обувь головные уборы. Самые разнообразные товары размещены на стендах Министерства местной промышленности РСФСР. Здесь первые образцы роялей, патефонов «Малютка», новых аккордеонов и других новинок. Торгующие организации Армении, Грузии, Азербайджана, Дагестана представили вина.

На ярмарке имеются товары более пяти тысяч наименований.

11 января началось заключение договоров и торговых сделок.

УСПЕХИ КАЗАХСКИХ МЕТАЛЛУРГОВ

Первенец черной металлургии Казахстана — металлургический завод в Темир-Тау—вступил в пятый год своего существования. Неуклонно увеличивая выпуск продукции, металлурги успешно выполняют свои социалистические обязательства. В истекшем году они выдали стали и проката в два раза больше, чем в 1947 году. На 40 дней раньше срока завершена годовая программа. В четвертом квартале сталевары и прокатчики Темир-Тау превзошли уровень производства, запланированный на последний год послевоенной пятилетки.

РЕМОНТ ПУТИ ЗИМОЙ

Коллектив Курганской дистанции пути решил производить ремонт железнодорожного полотна в зимних условиях.

Инициативу курганских путейцев поддержали коллективы других дистанций Южно-Уральской дороги.

После первых же опытов стало ясно, что в об'ем планово-предупредительного ремонта можно включить зимой все работы, не связанные с так называемым размораживанием пути. В декабре приведены в порядок пути на протяжении 80 километров. В январе решено отремонтировать 100 километров пути. Это обязательство успешно выполняется.

Инициативу курганских путейцев поддержали коллективы других дистанций Южно-Уральской дороги.

МАВЗОЛЕЙ ГУР-ЭМИР

В Самарканде освобожден от строительных лесов мавзолей Гур-Эмир. Это — один из замечательных архитектурных памятников древнего Самарканда. Мавзолей, в котором покоится прах Тимура, был воздвигнут в первой половине XV века.

Реставрированы купол, покрытый золотистыми красками, стены украшенные изящным орнаментом, изразцовая облицовка входа во двор мавзолея и другие части здания.

В восстановлении участвовали старейшие народные зодчие— Кули Джалилов со своим сыном Анваром, Акрам Умуров, Шамсутдин Гафуров и другие.

Череп титанозавра

В Палеонтологическом музее Академии наук СССР экспонируется череп доисторического хищного ящера титанозавра. Этот череп был обнаружен научной экспедицией Академии наук СССР в 1946 году в южной части пустыни Гоби. По определению специалистов, этот экземпляр титанозавра достигал 7 метров высоты и 14 метров длины.

На снимке: научный сотрудник музея за сборкой черепа титанозавра. (Фотохроника ТАСС).

Со всех концов страны

МУЗЕЙ В КАРАБИХЕ. В селе Карабиха, Ярославской области, открылся мемориальный музей Н. А. Некрасова. Он находится в усадьбе поэта, где сохранились до наших дней все постройки, сад, личные вещи Некрасова.

ФЕХТОВАНИЕ. В Казани в течение трех дней разыгрывалось командное и личное первенство РСФСР по фехтованию для юношей и девушек. Первое место заняла команда Дагестанской АССР, второе — юные фехтовальщики Московской области, третье — Казань.

ШКОЛА ЛЕСОРУБОВ. Знатный лесоруб Нейво-Шайтанского механизированного лесопункта (Свердловская область) Антон Сеняшов за последние 3 года заготовил со своей бригадой свыше 100 тысяч кубометров древесины. Его делянка стала школой уральских лесорубов. В истекшем году здесь обучилось 60 лесорубов.

ПРОДАЖА АВТОМОБИЛЕЙ. В Свердловске открылась контора Автомотовелоторга, которая начала продажу автомобилей «Москвич». За один день она продала 22 автомашины.

КУЗБАСС

12 ЯНВАРЯ 1949 ГОДА

Живое дело и канцелярщина

Со всех рудников Кузбасса идут вести о громадном эффекте стахановских планов экономии, которые составляются и осуществляются уже на десятках участков. Об этом говорит, в частности, сегодняшняя корреспонденция с Куйбышевского рудника. Но мы получаем и сигналы другого порядка. Кое-где не обошлось без подмены живого дела канцелярщиной.

Шахта имени Ворошилова за 10 месяцев перерасходовала 630 тысяч рублей. В ноябре только по общим материалам допущен перерасход в 225 тысяч рублей. Ни один из семи подготовительных участков шахты не вложился в плановую себестоимость.

Казалось бы, руководителям шахты следовало с особенной энергией взяться за внедрение стахановских планов экономии.

А что мы видим на деле?

Вместо стахановских планов экономии, составленных самими горняками на участках, имеются лишь «перечни мероприятий», выстиженных аппаратными работниками шахты в тиши своих кабинетов. Причем, начальник шахты тов. Быстров уверял, что это и есть «стахановский план экономии».

Как следствие канцелярского отношения к делу, многие из этих мероприятий не выполняются.

Другой пример бюрократического опошления живого дела — «стахановский план накоплений», составленный стройконторой треста «Куйбышевуголь». В нем записали то, что предлагала осуществить в ведомственном порядке балансовая комиссия треста. Рабочие строительных участков ничего об этом плане не знают, в составлении его не принимали участия, конкретных обязательств на себя не брали.

Начальник административно-хозяйственного отдела треста тов. Карлов на днях доложил, что в его коллективе «кампания» по стахановскому плану экономии завершена. Он выслал в трест документ под названием «стахановский план накоплений». Против намеченных этим документом мероприятий в графе «кто выполняет» поставлена фамилия единственного «стахановца» — Карлова Митрофана Никифоровича, начальника административно-хозяйственного отдела.

Наличие таких фактов — плохой аттестат партийной организации, не сумевшей раз'яснить хозяйственникам значение и смысл стахановских планов экономии.

Отчетное собрание в колхозе

Закончился сельскохозяйственный год. Правления колхозов приступили к составлению годовых отчетов, чтобы на очередных собраниях членов артелей доложить об итогах хозяйственной деятельности, отчитаться в своей работе.

Общее собрание — хозяин колхоза. Оно должно знать, как работал колхоз в течение года, какие успехи он сделал в развитии своего хозяйства, как работала в истекшем году каждая бригада, звено, каждый колхозник, какие доходы получила артель и как они распределены. О расходе каждого колхозного рубля должно быть известно собранию.

Отчетное собрание — важное событие в жизни колхоза. К нему нужна тщательная подготовка. Важно не только составить письменный отчет председателя артели и ревизионной комиссии, но и через различные формы массово-политической работы (беседы, стенгазеты) рассказать колхозникам об итогах года, успехах и недостатках в делах артели.

Нет ничего хуже, как спешка в подготовке и проведении отчетного или отчетно-выборного собрания. В прошлом году были факты, когда отдельные руководители колхозов, боясь критики рядовых колхозников, пытались провести собрания в «пожарном» порядке. Так, в артели «Соболь», Прокопьевского района, в прошлом году об отчетном собрании члены артели узнали за два—три часа. В результате собрание прошло наспех и члены колхоза были им недовольны.

Не допустить нарушений колхозной демократии в отчетную кампанию нынешнего года — такова задача сельских партийных и комсомольских организаций, советских и сельскохозяйственных органов. Колхозники о собрании должны знать за 5—7 дней. Надо принять меры к тому, чтобы обеспечить явку на собрание всех членов артели.

Отчетное собрание должно пройти на высоком идейном уровне, при острой большевистской критике и самокритике. Чем полнее вскроют колхозники недостатки в работе артели, чем острее будет критика, тем яснее будут эти недостатки для руководства колхоза, тем быстрее они будут изжиты. Долг коммунистов и комсомольцев колхоза — возглавить политическую активность колхозников, развертывать критику и самокритику, давать резкий отпор всем, кто будет пытаться глушить критику или нарушать колхозную демократию.

16 января — ВЫБОРЫ НАРОДНЫХ СУДОВ все НА ВЫБОРЫ!

ПАРТИЙНАЯ ЖИЗНЬ

О критике и самокритике на отчетно-выборном собрании

Коллектив Кемеровского завода «Карболит» в минувшем году добился серьезных производственных успехов. Годовой план завод выполнил к 31-й годовщине Великого Октября и до конца года изготовил дополнительно продукции на много миллионов рублей. В 1948 году себестоимость продукции снижена на 12,2 процента. Это в $2^1/_2$ раза больше, чем было предусмотрено планом. Перевыполнено задание по повышению производительности труда. В счет кузбасских миллионов завод «Карболит» дал более 6 миллионов сверхплановых накоплений.

В этом серьезном под'еме производства огромная заслуга партийной организации завода. Коммунисты сумели мобилизовать весь коллектив завода на выполнение своих обязательств, принятых в ответ на призыв ленинградцев и москвичей.

В развернувшемся соревновании за досрочное выполнение плана и режим экономии коммунисты, как правило, занимают ведущую роль, проявляя большую инициативу в усовершенствовании и росте своего производства. Они регулярно проводят общественные смотры оборудования и организации труда, пытливо вникают и внедряют все новое, что может увеличить темпы производства, улучшить качество продукции, снизить ее стоимость.

Естественно, что докладчик — секретарь партбюро тов. Солдатов — в своем докладе на отчетно-выборном собрании совершенно правильно говорил об этих достижениях. О них нужно было говорить во весь голос, ибо это успехи всей парторганизации, всего заводского коллектива.

Однако, партия учит, что нельзя успокаиваться на достигнутом, почить на лаврах. Следовало бы докладчику рассказать и о недостатках, раскритиковать их. Нужно было самокритично рассказать о недостатках партбюро, цеховых парторганизаций. К сожалению, у тов. Солдатова «не нашлось времени», чтобы сделать серьезный анализ собственных недостатков, показать, как работало партбюро.

В общем, доклад был неострым, несамокритичным, бесперспективным. В нем было много цифр и фактов, но совершенно отсутствовала критика и самокритика.

Но то, что «упустил» докладчик, с большим успехом на собрании восполнили выступающие в прениях коммунисты. Коммунисты критиковали работу партбюро и отдельных хозяйственных руководителей остро, конкретно.

Выступившая на собрании прессовщица-стахановка тов. Баранова сказала о том, что увеличение брака изделий в 1948 году получилось потому, что на заводе не учат молодежь работать. Заместитель директора по кадрам тов. Феоктистов не заботится о рабочих, он формально и даже бюрократически относится к людям.

Серьезный и нужный вопрос в своем выступлении поднял конструктор тов. Плотников. Он говорит, что среди инженерно-технических работников на заводе никто не ведет никакой работы, а о молодых специалистах вообще нет заботы.

— Нет еще у нас чувства локтя, нет крепкой товарищеской спайки, взаимопомощи. Директор разговаривает только языком приказа. В партбюро по душам тоже мало разговаривают. Разве можно так работать, воспитывать людей? — спрашивает тов. Плотников.

Серьезной критике подверглась и работа партбюро завода. Секретарь парторганизации цеха № 3 тов. Зырин говорит, что партбюро завода совершенно не контролировало выполнение своих решений, в результате, многие хорошие решения остались невыполненными. Тов. Зырин говорит об оторванности партбюро завода от коммунистов.

Особенно острым было выступление зам. начальника цеха № 10 тов. Караева. Критикуя партбюро за слабую массово-политическую работу, тов. Караев напомнил указание товарища Сталина, который говорил, что хозяйственные успехи могут оказаться построенными на песке, если эти успехи не будут подкреплены серьезным улучшением партийно-политической работы.

— Партбюро завода оторвалось от рабочего коллектива, от коммунистов, — говорит тов. Караев.

Много было и других критических выступлений. Как же на собрании реагировали на критику, на справедливые замечания коммунистов?

Надо прямо сказать, что реагировали очень болезненно, по-партийному. Первым решил «отличиться» и дать «отповедь на критику» помощник директора по кадрам тов. Феоктистов. Он посчитал, что стахановка Баранова, раскритиковавшая его за плохое, бездушное отношение к людям, сама во многом виновата. В отместку на резкое выступление Барановой этот руководитель обвинил стахановку во многих грехах, приписал ей различные незаслуженные обвинения.

Не менее бестактным в этом отношении было и выступление директора завода тов. Голубова. Видите ли, ему не понравилось резкое выступление тов. Караева и некоторых других коммунистов. Он решил уйти от критики, заявив, что Караев, якобы ошельмовал его. Однако директор не мог привести что-либо веское, убедительное и доказать, что критика в его адрес была нездоровой. В речи тов. Голубова чувствовалось нездоровое отношение к критике.

Совершенно непонятно, почему присутствующие на собрании секретарь Заводского райкома ВКП(б) тов. Миронова и представитель Кемеровского горкома тов. Бушланов в своих выступлениях не поправили Феоктистова и Голубова, ставших на путь грубого зажима здоровой критики. А коммунисты завода «Карболит» ждали от них этой поправки.

А. СМИРНОВ.

ПОВЕРХНОСТНОЕ РУКОВОДСТВО

Отчетный доклад секретаря партийного бюро анилинокрасочного завода тов. Осипова не удовлетворил участников партийного собрания, в нем не было глубокого анализа состояния партийной работы на заводе.

Хотя производственный план 1948 года коллективом завода и выполнен был досрочно, но в работе партийной организации имеются серьезные недостатки. На критику их и была направлена большая часть выступлений коммунистов завода.

Коммунисты отмечали, что партбюро руководило цеховыми парторганизациями поверхностно, не оказывало им практической помощи. Не случайно в докладе тов. Осипов этому вопросу уделил только... две минуты, да и то отделался общими фразами.

Характерным было выступление тов. Багреева.

— Работая секретарем парторганизации, — заявил он, — я не получал помощи со стороны партбюро и лично тов. Осипова. Он редко бывал у нас в цехе, да если и приходил, то интересовался только хозяйственными вопросами. Я не помню случая, чтобы тов. Осипов поговорил со мной о партийной работе. Я знал армейские условия партийной работы, но в цехе для меня было многое новым. Я часто затруднялся, какие вопросы ставить на собрании своей организации, как организовать политическое воспитание коммунистов, и т. д. Я, как никто, нуждался в помощи, но ее я не получал.

Тт. Суркин и Фетосов в своих выступлениях подчеркнули, что семинары секретарей цеховых парторганизаций проводятся редко. Были случаи, когда отдельных секретарей парторганизаций заслушивали на бюро, но вся помощь сводилась только к «накачиванию».

Выступавшие в прениях подчеркивали серьезные промахи и в постановке партийной пропаганды, критиковали партийное бюро за недооценку этой важной отрасли партийной работы.

— Политическое воспитание коммунистов, — сказал в своем выступлении тов. Гринберг, — одно из самых слабых мест в работе партийной организации. Отдельные коммунисты, пожелавшие заниматься самостоятельно, до сих пор не учатся, а партийное бюро мер никаких не принимает. Партбюро и его секретарь не интересуются и существом работы политшкол и кружков. И не случайно посещаемость в отдельных кружках достигает едва 20—30 процентов. Вместо конкретной помощи пропагандистам этих кружков партийное бюро ограничивалось только сбором статистических сведений.

Выступавшие в прениях справедливо критиковали партбюро за то, что оно и ряд секретарей цеховых партийных организаций либерально относились к коммунистам, не занимающимся повышением идейно-политического уровня.

Политическая агитация в подсобных цехах запущена. Проведение докладов и бесед с рабочими носит эпизодический характер, читки газет проводятся нерегулярно. Наглядная агитация имеет жалкий вид, встречаются лозунги написанные еще к 7 Ноября, отсутствует действенная наглядная агитация. Партийное бюро прошло мимо всех этих вопросов.

Рабочие завода горячо откликнулись на призыв ленинградцев — выполнить пятилетку в четыре года. Коллектив завода выполнил свои обязательства, закончил производственный план к 7 ноября. Но успехи были бы значительно большими, если бы в соревнование были вовлечены не только основные цехи, но и подсобные.

И все эти недостатки не встречались своевременно партбюро, а секретаря партийной организации тов. Осипова это не волновало.

Большое место в работе собрания занял вопрос состояния критики и самокритики в парторганизации.

Коммунист тов. Агульпев рассказал, что критика и самокритика развертываются слабо, партийные собрания не стали еще настоящей школой большевистского воспитания.

— Только отсутствием критики и наличием формального руководства партийной работой, — сказал в своем выступлении коммунист Рязанов, — можно об'яснить нездоровые явления, которые имели место в партийной организации ОРС'а. Если бы тов. Осипов прислушивался к голосу коммунистов, то мы бы не имели такого положения, когда в ОРС'е долгое время орудовали случайные люди, типа Бумажного и Бурцева. Секретарь партбюро допускал в своей практике грубое администрирование и не старался развивать критику.

На собрании указывали, что корень всех недостатков кроется в неправильном стиле работы партийного бюро и, прежде всего, его секретаря тов. Осипова.

Собрание приняло постановление, в котором намечены конкретные меры и пути ликвидации недостатков, допущенных в работе прежнего состава партийного бюро.

Тайным голосованием избран новый состав бюро в количестве семи человек. Секретарем партийного бюро избран тов. Желдак.

Л. ПОЛЯКОВА.

Винницкая область. Колхозники Шаргородского района проявляют большое стремление к повышению политических знаний. Большую помощь изучающим историю партии оказывает библиотека районного парткабинета.
На снимке: в библиотеке парткабинета. (Фотохроника ТАСС).

По страницам газет Кузбасса

УЧЕБА СЕЛЬСКИХ КОММУНИСТОВ

Недавно киселевская районная газета «Путь Ленина» напечатала статью, посвященную учебе сельских коммунистов. Руководители сельских политшкол и кружков, пропагандисты делятся опытом, обмениваются мнениями, ставят на обсуждение интересующие их вопросы.

Инструктор райкома партии А. Ермаков в корреспонденции «Занятия проходят интересно» сообщает о политшколе карагайлинской территориальной парторганизации. В политшколе которую ведет директор семилетней школы пропагандист тов. Фомичев, занимаются не только коммунисты села Карагайлин, но и активисты соседних колхозов «Прогресс», «Наш путь» и «Трудовая дружба».

Тов. Фомичев — опытный пропагандист. В начале каждой темы он рассказывает ее содержание, дает глубокий анализ. Коммунисты Костерин и Чугунов, комсомольцы Столяров и Лучковский тщательно конспектируют изучаемый материал, хорошо разбираются в поставленных пропагандистом вопросах.

Руководитель политшколы парторганизации станции Трудармейская, М. Ланцов коротко делится опытом о том, как он организует занятия. Изучая четвертую тему: «Советский Союз в Великой Отечественной войне», пропагандист привлек дополнительные материалы — справку «Фальсификаторы истории». После вводных бесед, слушатели этой политшколы занимаются самостоятельной подготовкой дома, затем обсуждают изучаемый материал на занятиях. Все слушатели политшколы принимают активное участие в обсуждении вопросов изучаемой темы.

В парторганизации Трудармейской МТС в прошлом году коммунисты учились в политшколе. Нынче здесь создан кружок по изучению «Краткого курса истории ВКП(б)». В нем учатся девять коммунистов. Занятия проходят раз в неделю по четыре часа. Руководитель кружка Г. Шапорто пишет в районной газете:

> «На последнем занятии мы разбирали третью главу «Краткого курса истории ВКП(б)». На собеседовании первым взял слово коммунист Паршуков. Он обстоятельно рассказал о противоречиях на Тихом океане между империалистическими государствами, о русско-японской войне 1904 года. Его дополнил слушатель Никитин, обосновавший причины поражения царской России в этой войне, давший определение первой русской революции 1905—1907 гг...
>
> Беседа приняла оживленный характер. Коммунист Баранов, отвечая на вопрос о тактических разногласиях между большевиками и меньшевиками в период первой русской революции, приводил высказывания из книги В. И. Ленина «Две тактики социал-демократии в демократической революции».

Заведующий отделом пропаганды и агитации райкома ВКП(б) тов. Воронков в своей статье пишет о том, что в районной парторганизации в этом году значительно лучше поставлена работа по повышению идейно-политического уровня коммунистов: значительно повысилась ответственность секретарей парторганизаций за партийное просвещение, райком партии периодически слушает отчеты пропагандистов, проводит ежемесячно семинары с ними.

Киселевская газета «Путь Ленина» сделала хорошее начало, начав глубоко освещать вопросы партийного просвещения.

О ПРЕПОДАВАНИИ БИОЛОГИИ В ШКОЛЕ.

Город Мариинск — один из старейших в Кузбассе. В нем находятся сельскохозяйственный техникум, педагогическое училище и много средних школ. Не так давно городской комитет партии провел совещание преподавателей биологии, на котором с докладом об итогах августовской сессии Всесоюзной Академии сельскохозяйственных наук имени Ленина и о задачах преподавания биологии в школе выступил преподаватель селекции сельхозтехникума В. М. Кострицына. Участники совещания решили организовать в Мариинске городскую станцию юных натуралистов и создать в сельхозтехникуме лекторий мичуринской биологической науки.

Это совещание стало поводом для опубликования тематической страницы в городской газете «Заря».

Преподаватель селекции сельхозтехникума В. Кострицына написала статью на тему: «Воспитывать учащихся активными исследователями природы». В своей статье она приводит высказывания товарища Сталина о передовой советской науке, слова академика Т. Д. Лысенко о победе мичуринского направления в биологии и критикует недостатки в преподавании биологической науки.

Председатель городского общества мичуринцев-садоводов Е. Скрипник рассказывает о том, что 79 членов общества заложили приусадебные плодово-ягодные сады. Посажено 170 плодовых деревьев, 100 кустов крыжовника и смородины, много малины и клубники. Ранней весной мичуринцы высадят еще 500 морозоустойчивых плодовых деревьев и 1.000 кустов крыжовника и смородины. Садоводы-мичуринцы намерены заложить большой питомник. Автор статьи в конце пишет:

> «Наше общество будет бороться за продвижение мичуринского учения в широкие массы трудящихся, за украшение города садами».

Преподаватель биологии железнодорожной школы № 42 В. Смирнова сообщает о коренной перестройке преподавания биологических дисциплин. Рассматривая основные положения учения Мичурина, Вильямса и Лысенко, она большое внимание уделяет достижениям передовой советской биологической науки, иллюстрирует уроки примерами и экспонатами. Тов. Смирнова считает, что для преподавания биологии каждая школа должна иметь специальный кабинет, пришкольный сад и огород.

О работе семинаров пропагандистов

Отличительной чертой нынешнего учебного года в сети партийного просвещения является более тщательный подбор пропагандистов, более продуманное комплектование кружков и политшкол соответственно политическому и общеобразовательному уровню слушателей.

В нашей области имеется немало пропагандистов, с увлечением отдающих себя почетному и благородному делу пропаганды великих идей марксизма-ленинизма.

Пропагандист кружка по истории ВКП(б), главный технолог Беловского рудоизавода тов. Черняк любит порученную ему работу, добросовестно готовится к занятиям. Благодаря умению увлекательно и доходчиво раз'яснять сложные теоретические вопросы, он добился постоянной активности слушателей на занятиях, хорошего усвоения изучаемого материала, высокого процента посещаемости.

Не ограничиваясь временем, отводимым для занятий, тов. Черняк в дополнительные часы проводит консультации, помогая отстающим.

Тщательно готовится к каждому занятию своей политшколы тов. Чечин (парторганизация Осинниковского горисполкома). Все 19 слушателей политшколы аккуратно посещают занятия и активно участвуют в собеседованиях.

Пропагандист тов. Толстик, ведущий занятия политшколы в парторганизации кондукторского резерва станции Тайга, регулярно посещает семинар пропагандистов при горкоме ВКП(б), прочитывает перед занятиями рекомендованную литературу. Его политшкола тоже занимается успешно.

Главное в партийной учебе — ее качество, ее идейное содержание. Качество и уровень занятий во многом зависят от пропагандиста, от его квалификации, от того, насколько он любит порученное дело.

Благодаря широкому размаху партийной пропаганды, к руководству кружками и политшколами пришло нынче много коммунистов, не имеющих достаточного опыта пропагандистской работы. Им необходимо оказывать постоянную теоретическую и методическую помощь, учить правильно вести занятия.

Одним из основных недостатков работы кружков и политшкол является неправильная методика проведения собеседований.

Пропагандист кружка на Кемеровском электромеханическом заводе тов. Третьяков, готовясь к собеседованию по третьей главе «Краткого курса истории ВКП(б)», не продумал вопросов, которые он будет ставить перед слушателями. Поэтому он предлагал им рассказывать на занятии целые разделы из «Краткого курса истории ВКП(б)». Например, первый вопрос, который он задал слушателю, был сформулирован так: «Русско-японская война. Дальнейший под'ем революционного движения в России. Забастовки в Петербурге. Демонстрация рабочих у Зимнего дворца 9 января 1905 года. Расстрел демонстрации. Начало революции».

Понятно, что слушатель, перед которым было поставлено сразу такое множество вопросов, не мог сосредоточиться ни на одном из них, и выступление получилось поверхностным, расплывчатым. Поэтому в ходе обсуждения этого раздела были упущены важнейшие положения, мимо которых нельзя было пройти.

Говоря, например, о причинах возникновения русско-японской войны, выступавшие указывали лишь на внешнюю сторону вопроса — на империалистические противоречия, столкнувшие Россию и Японию на Дальнем Востоке. Но даже и обобщая выступления, тов. Третьяков ничего не сказал о том, что царское правительство рассчитывало войной остановить поднимавшуюся в стране революцию.

Руководителю кружка следовало ставить перед слушателями отдельные вопросы раздела. Сначала надо было задать вопрос о причинах возникновения русско-японской войны, предложить слушателю показать на карте территории, послужившие очагом противоречий. Далее, в ходе рассказа о военных действиях, предложить выступавшим показать на карте места, где происходили важнейшие сражения, решившие судьбу войны, и т. д.

Партийная учеба не может сводиться к простому заучиванию дат отдельных событий, фактов из истории партии. Партийная учеба — это воспитание в духе марксизма-ленинизма. Однако в некоторых кружках и политшколах занятия проводятся формально.

Наглядным подтверждением этого может служить занятие в кружке по истории ВКП(б) в парторганизации комбината «Кемеровуголь». На первый взгляд здесь все как будто идет хорошо. У каждого слушателя имеется книга, составлен конспект. Но собеседование по третьей главе «Краткого курса» свелось здесь к тому, что пропагандист кружка тов. Ханров вызывал кого-нибудь из слушателей по фамилии и начинал спрашивать. Беседа происходила лишь между руководителем кружка и этим слушателем, остальные в ней не участвовали. Отдельные слушатели просто прочитывали страницы из «Краткого курса», переписанные в тетрадь. На занятиях этого кружка не возникает спорных вопросов, требующих товарищеской дискуссии.

Вместо горячего обсуждения вопросов, получается механическое чтение, не оставляющее почти никакого следа в сознании слушателей.

Тов. Ханров не приучает слушателей к самостоятельному осмысливанию, оценке происходящих событий, обстановки тогда в стране, деятельности политических партий. Руководитель кружка не нашел примеров, сопоставляющих прошлое с настоящим, не сумел заинтересовать слушателей. Почему?

Оказывается, тов. Ханров не читал литературу, рекомендованную для пропагандистов кружка к третьей главе «Краткого курса» и давно уже не посещает семинара пропагандистов, организованного при Центральном райкоме ВКП(б) гор. Кемерово.

Семинары являются серьезной помощью пропагандистам, а следовательно, и средством повышения идейного уровня обучения коммунистов в кружках и политшколах. Это хорошо поняли, например, руководители Тайгинского горкома ВКП(б). Отдел пропаганды и агитации организовал работу семинара строго по плану, без срывов, на достаточно высоком идейно-политическом уровне. Пропагандисты изучили и усвоили методику проведения занятий по семи темам.

Но в некоторых районах нашей области семинары пропагандистов все еще проходят при низкой посещаемости, не соответствуя своему назначению. Например, в Беловском районе из 29 пропагандистов политшкол на семинар являются только 9. Таким образом, основная масса людей, занятых начальным политическим просвещением коммунистов, осталась вне влияния и помощи райкома ВКП(б). Работа семинара здесь ограничивается лишь лекциями; собеседования же, предусмотренные планом, не проводятся. Лекции по методике читаются отвлеченно, без анализа работы кружков и политшкол.

На семинаре пропагандистов, наряду с лекциями, должна быть организована творческая работа его участников, должны проводиться собеседования, помогающие глубже усвоить изучаемый материал, чтобы затем участники семинара лучше преподносили его слушателям кружков и политшкол.

Пропагандисту доверено высокое и благородное дело. Он должен научить людей мыслить и работать по-ленински, по-сталински, помня, что теория является руководством к действию, что она призвана помогать нашим кадрам в практической работе.

Усиление руководства системой партийного просвещения и в первую очередь учебой самих пропагандистов — залог высокого идейного уровня теоретической учебы коммунистов.

И. ЕКИМОВ.

СТАХАНОВСКИЕ ШКОЛЫ В ЗАБОЯХ

За последний год шахты Кузбасса пополнились тысячами молодых горняков, выпущенных школами ФЗО. Чтобы дать им возможность повысить свою деловую квалификацию и тем самым создать устойчивые высококвалифицированные кадры, на многих шахтах организованы стахановские школы. Преподавателями в этих школах являются кадровые забойщики, почетные шахтеры, мастера угля. Они берут к себе в забой по одному, по два молодых рабочих. Передавая им свой опыт, они помогают молодым горнякам быстрее осваивать горняцкие профессии, технологию, приучают их к высокой культуре шахтерского труда.

В настоящее время на шахтах Прокопьевска насчитывается около ста стахановских школ. Увеличить их число в несколько раз — такую практическую задачу наметили себе хозяйственные и партийные организации Прокопьевского рудника.

Сегодня мы помещаем материалы о первом опыте работы стахановских школ на шахте имени Калинина.

ПЕРВЫЕ ИТОГИ

11-й участок на шахте имени Калинина треста «Прокопьевскуголь» показывает блестящий пример того, чего можно достигнуть, если систематически заниматься обучением и воспитанием молодых рабочих.

На участке работает исключительно молодежь, пришедшая из школ трудовых резервов. Она горит желанием быстрее приобрести опыт, освоить горняцкие профессии, вместе со всеми шахтерами бороться за досрочное выполнение пятилетки.

Начальник участка, старый горняк Семен Петрович Тарсуков организовал в каждом забое стахановские школы. Обучением молодых шахтеров стахановскому труду занялись кадровые горняки — забойщик Виктор Яковлевич Бастригин, имеющий 18-летний стаж работы, горный мастер Арсентий Алексеевич Григорьев, 30 лет работающий в шахте, и многие другие.

Участок работает системой горизонтальных слоев. Такая система значительно сложнее, чем, например, щитовая добыча. И, несмотря на это, молодые шахтеры в выполнении плана обгоняют коллективы многих других участков шахты. Им помогают знания, опыт и смекалка, которыми вооружают их старые шахтеры в стахановских школах.

Полгода назад начался трудовой путь молодого горняка Мамичева. Вначале он работал откатчиком. Учеба в стахановской школе горного мастера Григорьева сделала его квалифицированным забойщиком. За это же время молодой горняк Симошкин показал такие исключительные успехи в освоении горного дела, что его послали учиться на курсы горных мастеров.

После двухмесячной практической учебы в стахановской школе молодые горняки Еременко и Кобылин выдвинулись в ряды лучших забойщиков на шахте.

А. СНЕТКОВ.

Молодые горняки стали квалифицированными рабочими

— В моей смене работает 17 шахтеров. Большинство из них — новички в горном деле. Смена всегда выполняет свой наряд. В ноябре прошлого года, например, план добычи угля она выполнила на 112 процентов, а в декабре дала уже 122 процента.

Рост квалификации забойщика зависит от того, какое внимание уделяет этому делу горный мастер. Для того, чтобы молодой горняк быстро овладел своей профессией, горный мастер должен дать ему постоянное рабочее место, хорошего инструктора, обеспечить его инструментом и необходимыми подсобными материалами. Тогда обучение пойдет правильно и даст хорошие результаты.

Выполняя именно эти условия, я с помощью старых кадровых горняков добился того, что все 12 новичков в смене стали квалифицированными горняками.

Шахты Кузбасса получают каждый раз новое пополнение шахтерских кадров. Я вношу предложение организовать соревнование горных мастеров за лучшую подготовку молодых шахтеров. На себя беру обязательство подготовить к 1 мая 1949 года всех молодых шахтеров, работающих в моей смене, к сдаче государственного технического экзамена.

А. ГРИГОРЬЕВ,
горный мастер 11-го участка шахты имени Калинина.

МАСТЕРА УГЛЯ, ВЫХОДИТЕ НА СОРЕВНОВАНИЕ!

ПИСЬМО ЗАБОЙЩИКА-БРИГАДИРА ШАХТЫ ИМЕНИ КАЛИНИНА, ПОЧЕТНОГО ШАХТЕРА МИТРОФАНА ДМИТРИЕВИЧА КЛИМОВА

Исполнилось четверть века, как я работаю забойщиком. Много угля мною добыто, много подготовительных выработок пройдено. За это время я обучил горному делу 40 молодых шахтеров.

Наша страна вступила в четвертый, завершающий год пятилетки. Угля нашей стране нужно много, и я считаю так: сейчас недостаточно, чтобы только кадровый шахтер выполнял и перевыполнял свою норму. Сейчас надо, чтобы твой сосед по забою — молодой горняк — тоже работал высокопроизводительно.

К нам, на шахты Кузбасса, пришло много молодых рабочих, всей душой желающих помочь нам, старым шахтерам, поднять угледобычу. Но у молодежи нет еще шахтерского опыта и сноровки, и мы должны помочь им быстрее овладеть горным делом.

Моя бригада работает на 7-м участке шахты имени Калинина. Из семи забойщиков трех мы уже передали на работу в другие забои, а на их место взяли новичков. Решение наше такое: добычу угля из своего забоя не снижать, всех трех новичков сделать высококвалифицированными забойщиками. Для этого мы открываем в нашем забое подземную стахановскую школу и первый выпуск воспитанных в ней забойщиков-стахановцев произведем накануне майского праздника.

Вызываем на соревнование все остальные щитовые бригады Кузбасса на то, чтобы каждая бригада к 1 мая, помимо добычи сверхпланового угля, подготовила не меньше трех высококвалифицированных забойщиков-стахановцев.

ОБУЧАЮ НОВИЧКОВ

РАССКАЗ ЗАБОЙЩИКА-СТАХАНОВЦА 11-го УЧАСТКА ШАХТЫ ИМЕНИ КАЛИНИНА, ПОЧЕТНОГО ШАХТЕРА ВИКТОРА ЯКОВЛЕВИЧА БАСТРИГИНА

За 18 лет работы забойщиком я накопил немалый опыт, который передаю сейчас молодым горнякам.

Практический показ, как надо работать, самый лучший метод помощи молодым горнякам.

Три месяца назад я привел в свой забой двух новичков — Ковалевского и Коломытцева. Учеба в забое началась с освоения правил техники безопасности. Показал я им все выработки, подробно объяснил систему выемки угля и технологию. Потом приучил разбираться в кливажа пласта, замерять стойку и крепиво, брать приямок, обращаться с электросверлом.

Когда новички ознакомились с каждой выработкой, я начал учить их обуривать забой, показал им, что в этом деле не столько играет сила, как сноровка и опыт. Вначале я отбурил один шпур по кливажу пласта. После отпалки показал ребятам, сколько получено угля. Потом пробурил другой шпур, по пересечению кливажа. В этот шпур взрывчатки заложил меньше, а угля после отпалки получили больше. На этом, а потом и на других конкретных примерах я показал молодым горнякам, как правильно надо обуривать забой.

Так же практически я помог молодым горнякам освоить весь процесс крепления забоя.

Сейчас Ковалевский и Коломытцев по-стахановски выполняют любой наряд. Они овладели технологией добычи угля в горизонтальных забоях и проходкой всех подготовительных выработок.

Они строят новые шахты

В Осинниках строятся новые шахты «Капитальная-2» и «Шушталепские уклоны». Сдать шахты в эксплоатацию в установленные сроки — за это берется коллектив Осинниковского управления строительства новых шахт.

Второй участок строительства достиг в этой борьбе немалых успехов и по праву носит почетное звание передового.

Члены бригады проходчиков Михаил Граб, проходчик Кузин и другие каждый день работают за двоих.

На снимке (слева направо): С. Малев — начальник второго участка, В. Кульков — горный мастер 3-го участка, В. Кузин — бригадир проходчиков и М. Граб — проходчик.

Фото В. Булычева.

ПИСЬМА в редакцию

КАК СТРОЯТ НАШИ ПРОМКООПЕРАТОРЫ

Стекольный завод в Сталинске, рассчитанный на выпуск 700 тонн посудно-хозяйственных изделий в год, должен был войти в строй в 1948 году. Но завода до сих пор нет, хотя ежегодно на строительство отпускаются сотни тысяч рублей.

Строит завод промкооперация.

Подобные примеры далеко не единичны. В 1946 году кемеровская артель «Победитель» начала строительство пимокатного цеха, но до сих пор его не закончила. Тогда же в артели «Ударник» принялись за постройку литейного цеха; собирались пустить его в 1947 году — не пустили, а сейчас работы законсервированы.

В артели имени П. Осипенко, в Мариинске, из года в год срывается ввод в эксплоатацию цеха бытового обслуживания. Закрыли единственный в Белово кирпичный завод, который выпускал продукцию для местного населения.

Начальник областного управления промкооперации тов. Вохмянин разрешает незаконное расходование кооперативных оборотных средств артелей на не утвержденные планом работы, попустительствует нарушителям финансовой дисциплины.

Промкооперации в 1948 году было отпущено на строительство 4,9 миллиона рублей. С трудом она освоила 2,7 миллиона рублей. Отсутствие проектно-сметной документации создает опасность повторения всех ошибок и в нынешнем году.

П. Виноградов.

МЕБЕЛЬ В ПРОКОПЬЕВСКЕ

Статья о «Мебельном вопросе в Прокопьевске» правильно отражает положение. Мебели для населения выпускается очень мало.

Кустарно-промысловая артель «Производственник» в 1949 году будет выпускать в два раза больше мебели, чем в 1948 году. Промкомбинат Прокопторга до сих пор не имел своего помещения. В 1949 году он приступит к строительству производственных цехов, в том числе столярного цеха.

Большое количество мебели могут выпустить промкомбинаты угольных трестов, но выпуск мебели тормозится не директорами промкомбинатов, а управляющими трестов, которые вместо выпуска мебели дают промкомбинатам работу по ремонту и оборудованию магазинов, палаток, киосков и т. д.

Горисполком не имеет права вмешиваться в планирование угольных трестов. Промфинпланы промкомбинатов утверждаются Министерством угольной промышленности.

Горисполком провел совещание с руководителями организаций, выпускающих и имеющих возможность выпускать мебель для населения. На нем решено увеличить выпуск мебели в 1949 году примерно в два раза.

Заместитель председателя исполкома Прокопьевского городского Совета Д. Павлов.

Вопросы в упор

Где «Книга-почтой»? — спрашивают тт. Корощенко и Михинкевич из Яшкинского района, выписавшие в октябре из Кемеровского магазина КОГИЗ'а № 4 педагогическую литературу и не получившие ее до сих пор.

* * *

Какими побуждениями руководствовался начальник ОРС'а Юргинского завода тов. Гальперин, ликвидировавший необходимый нам продуктовый ларек у механического техникума? — интересуются студенты и преподаватели техникума.

* * *

Чистит ли себе зубы зав. Ленинск-Кузнецким горторготделом и где он берет для этого зубную щетку? — любопытствует житель города Ленинска-Кузнецкого тов. Левин, безрезультатно обошедший все магазины города в поисках зубной щетки.

* * *

Почему, премируя нас на Октябрьском вечере, громко оглашали наши фамилии, а потом замолчали и молчат до сих пор? — спрашивают своих руководителей члены кемеровской артели «Ударник» тт. Поплавский и Васильев, не получившие обещанных премий.

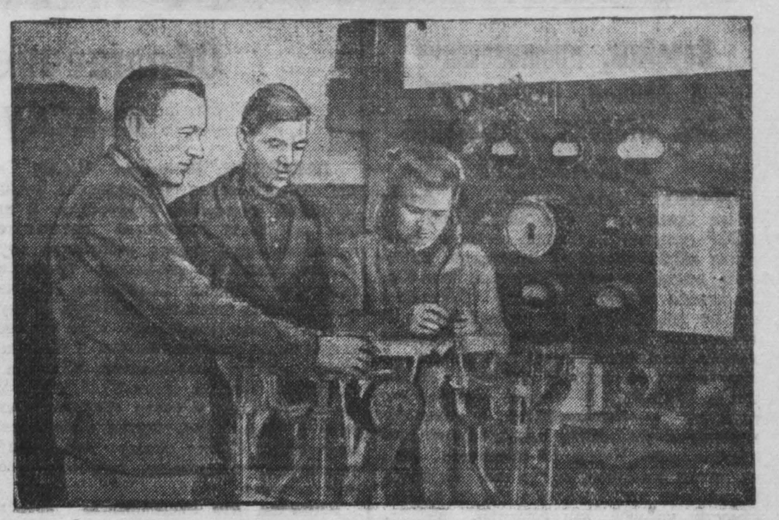

Кузнецкий машиностроительный завод является одним из передовых в Сталинске. В новом году коллектив завода поставил перед собой задачу — улучшить качество продукции.

На снимке (слева направо): стахановцы слесари-сборщики А. В. Строев и А. И. Воробьев сдают готовую продукцию старшему контролеру А. П. Коваленко.

Фото Н. Никотина.

МАЛЕНЬКИЙ ФЕЛЬЕТОН

Скучная сказка

Есть такая веселая детская сказочка — о петушке и бобовом зернышке. Рылся петушок и вырыл бобок. Сел петушок зернышко и подавился. Позвал на помощь курочку: сходи, курочка, к речке, попроси водицы напиться. Побежала она к речке:

— Речка, речка, дай мне водицы. Петушок подавился бобовым зернышком.

А речка была с характером. Точно таким, как у некоторых наших хозяйственников, склонных к незаконному товарообмену. И потому речка сердито сказала:

— Сходи, курочка, к липке. Пусть липка даст мне листочек, тогда я дам водицы петушку напиться.

Побежала курочка к липке. А липка — себе на уме: чем я хуже какой-то речки. И ответила липка:

— Сходи, курочка, к девице, пусть девица даст нитку, тогда дам я листок...

Как известно, курочке пришлось долго мытарствовать, пока не попала она к сознательным дровосекам. Дровосеки дали ей дров, отнесла она дрова к калашникам, калашники дали ей калачей, калачи отнесла гребенщикам, гребенщики дали ей гребень, гребень отнесла девушке, девушка дала нитку, нитку отнесла липке, липка дала листок, листок отнесла речке, речка дала водицы, петушок напился и весело запел.

Но хорошо ему петь, когда все окончилось так благополучно. А вот каково директору Судженской МТС тов. Цибулевскому?! Его так завертели, закрутили любители товарообменных операций, что уже не только петь, а на белый свет смотреть не хочется. В общем старая сказка на новый лад начинается так:

Задумали в МТС построить типовые тракторные мастерские. Но вот беда — поперек горла встал вопрос о кирпиче. Нет кирпича! Где достать? Судили — рядили и послали шофера своего в путь-дороженьку.

— Езжай, говорят, свет не без добрых людей. К тому же, деньги у нас хорошие, советские. Да и мы люди не плохие, если потребуется наряд — достанем и наряд. Дело важное нами задумано, никто не откажет.

Едет шофер, думу думает и смотрит вокруг. Видит — у дороги стоит терем-теремок: ворота кленовые, ворота дубовые, и все на запорах. Под'ехал шофер к воротам, стучит:

— Эй, люди добрые, кто в тереме живет?

И ответили ему слуги верные:

— В этом терем-теремке живет наш уважаемый директор кирпичного завода № 2.

Обрадовался шофер:

— Откройте мне ворота, ворота дубовые, продайте мне кирпича каленого, кирпича граненого. Отвезу я кирпич в МТС, отстроим мы мастерскую, отремонтируем тракторы, тракторы вспашут землю, земля даст урожай, урожай...

Но не дали договорить шоферу слуги верные:

— Не откроем, говорят, мы ворот кленовых, ворот дубовых. Для нас деньги наряды — невзачет. Директор завода строго-настрого приказал никого не пущать во заводской двор, коли кузов машины пустой. Привезешь-ка нам вначале дров, угля, али сена полный кузов, тогда и получишь кирпич каленый, кирпич граненый.

Поехал шофер дальше. Едет и думу горькую думает: где достать уголька, чтобы купить кирпича каленого, кирпича граненого. Смотрит — стоит шахта «Физкультурник», треста «Анжероуголь».

Под'ехал шофер к шахте и сказал:

— Продайте мне уголька, отвезу я уголек кирпичному заводу, даст мне завод кирпича, отвезу я кирпич в МТС, МТС отстроит мастерскую, мастерская отремонтирует тракторы, тракторы вспашут землю, земля даст урожай, урожай...

Но опять не дали договорить шоферу:

— Достань, говорят, нам сначала леса, да отвези его на шурф. Тогда мы дадим тебе уголька, отвезешь уголек кирпичному заводу, завод даст тебе кирпича, кирпич отвезешь в МТС, МТС отстроит мастерскую, мастерская отремонтирует тракторы, тракторы вспашут землю и т. д.

Поехал шофер за лесом, а начальник лесосклада и говорит ему:

— Не могу я просто так лес отпустить. Кирпич мне срочно понадобился. Поезжай на кирпичный завод, достань мне кирпича, тогда я дам тебе лес, подвезешь лес к шурфу, получишь уголек, уголек отвезешь...

Тут, как видит читатель, товарообменный круг замыкается. Шоферу впору снова ехать на кирпичный завод № 2, а там его снова пошлют на шахту за углем. В общем, это сказка уже не про петушка, а про мочало — начинай сначала.

Скучная эта сказка! Но, видимо, анжеро-судженскому прокурору она кажется веселой. Может, потому он, зная о всех этих незаконных товарообменных операциях, весело улыбается и говорит: моя хата с краю, я ничего не знаю.

П. МАРИНИН.

Книга первого писателя Горной Шории

В 1937 году в Горной Шории было собрано несколько десятков народных песен. Они записывались со слов молодежи, которая их пела, и со слов стариков, знатоков и хранителей старинного шорского фольклора. За подстрочный перевод их на русский язык взялся педагог Федор Чиспияков. И каковы же были его удивление и радость, когда он увидел в записях и свои собственные стихи. Его стихи стали народными песнями!

Трудно найти более глубокое удовлетворение своим творчеством, когда узнаешь, что народ нашел в нем выражение своих собственных дум и чувств. Трудно представить лучшую похвалу писателю, чем признание народом его стихов за собственные песни.

Федор Чиспияков в 1933—36 гг. напечатал несколько своих стихотворений в учебниках для шорских школ. Шорская молодежь услышала в них свои слова и свои чувства. Стихи пошли по долинам от сердца к сердцу, и лучшие из них стали песнями.

Так был «открыт» поэт Чиспияков, так он пришел в литературу.

Жизненный путь Федора Чиспиякова типичен для человека нашей страны. Он родился в 1906 г. в улусе Косой Горог. Чиспиякову было 11 лет, когда Октябрьская социалистическая революция разорвала цепи национального и феодального угнетения, в которых задыхался шорский народ. Шорцы вздохнули свободно. Они вошли равноправными членами в дружную семью народов Советского Союза. Партия большевиков, ленинско-сталинская национальная политика создали шорцам все условия для строительства новой свободной жизни, для создания новой социалистической культуры.

В Горной Шории, где раньше все население было неграмотно, возникли школы. Одну из них окончил Федор Чиспияков. В 1924 году он вступил в комсомол. С 1925 по 1930 год учился в Ленинградском институте народов Севера. Там он написал свои первые стихотворения.

Это были стихи о чудесной шорской природе, где «проворная светлая Томь струится, как шелк белоснежный, а горная Мрасса-река струится, как шелк синеебый».

Стихи эти — воспоминания о детстве и, может быть, тоска о родных долинах, с которыми Чиспияков расстался года на целые пять лет.

В Горную Шорию Федор Чиспияков вернулся после окончания института — в 1932 году и не узнал своего родного края. У опушки тайги вырос первенец сибирской металлургии — Сталинский металлургический комбинат. В Темир-Тау был создан рудник, по долинам гор прокладывалась железная дорога, на берегах Кондомы и Мрассы цвела новая колхозная жизнь. И Чиспияков увидел, что шорский народ, вымиравший когда-то под гнетом эксплоатации и угнетения, полон внутреннего под'ема энтузиазма, жизнерадостной молодой энергии.

Чиспияков начал писать новые стихи. В первом же из них он провозгласил:

Песня просится на волю
От души.

Стихи он писал охотно, с большим под'емом, от души. Он воспел долину Кондомы, ее ковровые луга:

Хороши у нас ковровые луга,
Милой Кондомы красивы берега.
Хороши у нас колхозные стада,
Хороша в горах железная руда.

Это еще слабое стихотворение, в нем больше риторики, чем поэзии, но будем справедливы: Чиспиякову не легко было писать. Перед ним не было образцов. Он, в истории народа — первый литератор-шорец. Еще совсем недавно не было даже литературного шорского языка, грамматики, не было письменности. Шорцы имели только песни — продукт устного творчества. Чиспияков стал учиться на этих песнях. И он нашел в народном творчестве неиссякаемый источник поэзии и богатства языка. Так родились его замечательная «Песня охотника», а затем и «Песня комсомольца», «Песня старой женщины», «Пионеры», «Аргыш Ленин», «Красная Армия», «В долине Кондомы», «Разговор» и др.

В годы Отечественной войны Ф. Чиспияков написал поэму «Песни Ак-Пурбы». Это наиболее зрелое и в идейном и в художественном отношении произведение писателя. Оно по праву занимает центральное место в сборнике стихов и прозы Ф. Чиспиякова, выпущенном на днях Новосибирским областным издательством)*

«Песни Ак-Пурбы» — поэма о шорской девушке, о ее чистой и нежной любви и об отважном шорском юноше — самом метком в колхозе охотнике, самом ловком рыболове, самом славном певце, а затем — смелом воине. В песнях девушки, по прозвищу Белая Верба (Ак-Пурба), автор рисует образ и самой девушки и ее возлюбленного, который на колхозном коне проехал через тайгу к берегу бурной Мрас-су, связал из лиственниц плот, чтобы спуститься к устью реки... «На коне стальном, дымногривом через горы перевалил. На железной огнепышащей лодке море синее переплыл. Над высокими облаками на железной взлетел он птице — на зеленой земле спустился там, где солнце садится... Там, где жадный бушует огонь, все живое сметая; там, где рыщет по нашей земле чужеземная стая».

Ак-Пурба поет:

Ты не вернешься домой, мой воин,
Пока не наступишь на горло врага,
Только с победою, только героем,
Сына зачни будет ждать тайга.

Возлюбленный Ак-Пурбы гибнет в боях за родину. Девушка обращается к солнцу, к луне, к звездам, к ветру, к горам, к рекам, к травам и камням — показать ей, где могила любимого, и унять ее горе.

Девушка находит утешение в труде, в героической работе народа. Ак-Пурба видит, как «ярко в тайге загорелись огни», слышит, как

На Таштаголе ночью и днем
В недрах горы не стихает гром.
Там добывают люди руду.
На Таштагольский рудник пойду,
Буду я там своими руками
Из недр добывать железные камни...
Пусть мое горе, мой жаркий труд
Огненной местью врага сожгут!

В стихах Чиспиякова мы видим новых людей Горной Шории, их новые чувства и мысли. В стихотворении «Разговор» (перевод Е. Стюарт) шорская девушка так отвечает юноше на вопрос: «Кого твое сердце любит?»:

...Плыви по синему Мрас-су —
Много улусов увидишь.
Родные те улусы,
Навеки любимые мною.
Поезжай по путям железным —
Городов ты много увидишь!
Те города большие
Мною любимы навеки.
Пролети по путям надзвездным —
Родную землю увидишь.
Этой земли просторы
Навеки любимы мною!

Кроме стихов, Ф. Чиспияков пишет прозу. В рецензируемый сборник включены два рассказа: «Шолбан» (перевод Г. Павлова), «Чулеш» и повесть «В долине Мрас-су» (перевод Е. Иванова). Рассказ «Шолбан» повествует о первых годах советской власти в Горной Шории, о шорской комсомолке, которая звала своих сородичей к новой жизни и трагически погибла, не желая стать женой похитившего ее бая, задумавшего «приручить» и «обезвредить» ее. Это рассказ об острой классовой борьбе, которая была в первый период становления социалистического строя, о пробуждении нового сознания среди шорской бедноты.

Рассказ «Чулеш» показывает дружбу между русским и шорским народами, те изменения в жизни шорцев, которые произошли при помощи их старшего брата — русского народа.

И «Шолбан» и «Чулеш» написаны под большим влиянием ранних романтических произведений основоположника советской литературы А. М. Горького. В творчестве Ф. Чиспиякова органически сливаются традиции родного ему эпоса с традициями великой русской литературы. Этому способствовало, очевидно, то, что Ф. Чиспияков является переводчиком классических произведений с русского языка на шорский Пушкина, Горького, Некрасова, Короленко, Крылова, и с шорского на русский — героических сказаний шорского народа.

В повести «В долине Мрас-су» нарисована довольно широкая картина жизни Горной Шории. Читатель узнает из повести много интересных сведений социальных, географических, бытовых, этнографических. Он увидит образ шорца Санана, который при помощи русского коммуниста Зимина проходит путь от полудикости кочевника к сознанию национальных и классовых интересов.

Однако, в целом, повесть не удовлетворит читателя. Она обрывается на периоде юности героя, которая относится ко времени становления советской власти в Шории. Ф. Чиспияков показывает лишь позавчерашний день своего родного края, судьбу героя он только наметил и совсем не показал главных событий в его жизни, а, значит, и главных событий в жизни Горной Шории.

Читатель вправе ждать от Ф. Чиспиякова произведений, которые показали бы сегодняшний день Шории, участвующей в строительстве коммунизма, которые показали бы образы передовых людей нашего времени: рабочих, колхозников, интеллигенцию, новые черты их характера, новые чувства, новые мысли.

Ф. Чиспияков пишет уже свыше десяти лет. Ему удалось создать ценных, нужных народу произведений. Но он очень долго задержался в своем творчестве на вчерашнем дне. Современность — вот что должно стать предметом его художественного творчества! Современность — вот путь, на котором писатель сможет достичь новых творческих успехов.

С. КОЖЕВНИКОВ.

*) Ф. Чиспияков, «В долине Мрас-су». Новосибгиз. 1948 г.

Корейцы, проживающие в Японии, благодарят тов. Сталина и советское правительство

ТОКИО, 7 января. (ТАСС). 4 января члена Союзного Совета для Японии от СССР генерала Деревянко посетила делегация «Лиги корейских резидентов в Японии» во главе с ее председателем Хион Юн. Делегация вручила генералу Деревянко письмо тов. Сталину и советскому правительству. Письмо подписано руководителями всех организаций, входящих в лигу и представляющих 600 тыс. корейцев в Японии. В письме выражается глубокая благодарность товарищу Сталину и советскому правительству за освобождение Кореи от японского ига, за вывод советских войск из Северной Кореи и за предоставление Корее независимости, которой, как известно, население Южной Кореи не пользуется в связи с отказом американцев вывести оттуда свои войска.

Делегация выразила уверенность, что тесное сотрудничество между советским и корейским народами в дальнейшем будет еще более укрепляться.

—✦—

КОНФЛИКТ МЕЖДУ АНГЛИЕЙ И ИЗРАИЛЕМ

ЛОНДОН, 10 января. (ТАСС). Как сообщает агентство Рейтер, английское правительство заявило протест по поводу того, что самолеты государства Израиль сбили пять английских военных самолетов в районе боев близ палестино-египетской границы.

Сообщают, что английские военные самолеты на Среднем Востоке получили инструкции — в будущем при производстве разведывательных полетов считать все встречающиеся им еврейские самолеты вражескими.

НЬЮ-ИОРК, 10 января. (ТАСС). По сообщению корреспондента агентства Юнайтед Пресс из Тель-Авива, Израиль отказался принять английский протест по поводу сбитых английских самолетов и решил просить ООН признать Англию воюющей стороной в Палестине.

НЬЮ-ИОРК, 10 января. (ТАСС). По сообщению вашингтонского корреспондента агентства Юнайтед Пресс, представитель государственного департамента Макдермотт заявил, что американское правительство «не занимает никакой определенной позиции по поводу того, что израильские войска сбили пять английских самолетов, поскольку это непосредственно не затрагивает США».

ПАРИЖ, 10 января. (ТАСС). Как передает агентство Франс Пресс из Тель-Авива, правительственная газета «Давар», касаясь инцидента на палестино-египетской границе, пишет: «Кто поверит утверждениям англичан, что английские самолеты подверглись атаке над египетской территорией, тогда как два английских летчика были взяты в плен на территории государства Израиль около Нерима, в 20 километрах от границы с Египтом, и тогда как обломки сбитых самолетов были найдены на территории Израиля».

Газета «Габокер» заявляет, что «от английского нейтралитета, если только о нем можно было говорить, ничего не осталось. Мы требуем от правительства, чтобы оно перед всем миром протестовало против английской военной интервенции».

В таком духе высказывается вся еврейская печать.

Обращение американских деятелей науки и искусств к с'езду в защиту мира

НЬЮ-ИОРК, 10 января. (ТАСС). Свыше 200 известных американских ученых, артистов, писателей, профессоров и других лиц через посредство председателя «Национального совета работников науки и искусства и свободных профессий» астронома Шепли обратилось с призывом к с'езду деятелей культуры и науки в защиту международного мира при восстановлении взаимопонимания и сотрудничества между Соединенными Штатами и Советским Союзом. Этот с'езд, открывающийся 25 марта в отеле «Вальдорф-астория» в Нью-Йорке, «путем обсуждения постарается найти основу для общего действия в центральном вопросе — вопросе о мире».

Указывая, что американские артисты, ученые и работники свободных профессий стремятся углубить культуру страны и содействовать счастью и прогрессу народов всех стран, авторы заявления пишут: «Пока существует напряженная обстановка в мире, мир в нашей стране, наш жизненный уровень и демократические права американского народа подвергаются опасности. Мы считаем, что на ноябрьских выборах большинство американского народа отвергло реакцию и голосовало за программу экономического и социального прогресса.

Мы, однако, убеждены, что эта прогрессивная внутренняя политика несовместима с внешней политикой, основанной на так называемой холодной войне. Со времени начала политики холодной войны мы были свидетелями угрозы научному и культурному прогрессу во всем мире. Наука в основном перешла под контроль военных, которые ограничивают ее развитие в мирных целях. Свободному международному обмену, источнику жизненной силы искусства, науки и свободных профессий угрожает опасность. Академическая свобода в наших колледжах и университетах урезывается; для наших писателей, для кинопромышленности, театра и радио устанавливается цензура и самоцензура. Просвещение и религия не могут процветать в атмосфере ненависти. Холодная война угрожает неот'емлемому праву американского народа выслушивать все оттенки общественного мнения, обсуждать их и самим судить о них. Холодная война — это дорогостоящая война. Она враждебна развитию принципов искусства, науки, религии и этики, которые мы поддерживаем. Половины военного бюджета этого года, составляющего от 15 до 18 миллиардов долларов, было бы более чем достаточно для улучшения положения с жилищным строительством, здравоохранением и просвещением и для финансирования программы роста и развития культуры. Политика холодной войны привела нас к открытому выступлению с помощью оружия и долларов в поддержку реакционных, неприемлемых правительств Греции и Китая. Эти затраты вместо того, чтобы привести к экономическому восстановлению или к политической стабильности, стимулируют гражданскую войну.

* * *

В целом ряде критических положений наше правительство обходило Организацию Об'единенных Наций, вначале отказываясь от продолжения предоставления совместной международной помощи через ЮНРРА, а затем совершенно открыто своей политикой в вопросе о создании нового государства Израиль. План Маршалла не оправдал надежд многих, кто видел в его провозглашении обещание подлинно гуманной помощи нуждающейся Европе. Большая часть средств, отпускаемых по плану Маршалла, используется для восстановления Германии, развязавшей обе мировые войны. Союз с гитлеровским союзником Франко поощряется, как «необходимое условие» холодной войны. Холодная война действительно дорого обходится в материальном и моральном отношениях. Но кто смог бы подсчитать, во что обойдется новая мировая война в век атомной энергии. Мы считаем, что человечество не должно оплачивать этой цены, превосходящей все расчеты.

Что бы мы ни думали относительно позиции Советского Союза в социальной, политической и экономической областях, мы считаем, что необходимо восстановить взаимопонимание и сотрудничество между Соединенными Штатами и Советским Союзом, которые лишь одни могут сделать возможным достижение мира. Необходимость достижения мира путем установления взаимопонимания была официально признана многими церквами. Мы не считаем, что вопрос о том, могут или не могут сосуществовать капитализм и социализм, достоин обсуждения. Оба существуют. Единственным вопросом, достойным обсуждения, является вопрос о том, каким образом восстановить взаимное признание этого факта, который привел к победе во второй мировой войне и который один лишь способен предотвратить третью мировую войну.

Таковы соображения, побудившие нас созвать совместный с'езд деятелей науки и культуры в защиту международного мира, созвать американских артистов, ученых и работников свободных профессий для того, чтобы путем обсуждения найти основу для общего действия по центральному вопросу, вопросу о мире, так как он влияет на нашу работу и на наши чаяния в различных областях культуры».

Обращение, в частности, подписали писатели Дороти Кэнфилд Фишер, Лилиан Хэллмен, Стефан Гейм, Лэнгстон Хьюз, Меттью Джозефсон, Айра Вольферт, Луис Адамич, Микаэлл Бланкфорд, Норман Майлер, Эмиль Ленгиэл, Луис Унтермейер, Роберт Кэтс, Говард Фаст, Альфред Креймборг, Миллард Лампелл, Джон Лерднер, Клиффорд Одетс, Роберт Сентджон; художники Леон Кролл, Адольф Дэн, Филипп Эвергуд, Макс Вебер, Джон Слоун, Рафаэль Сойер, Антон Рефриджен; экономист Мэри Ван Клик, режиссер Герман Шумлин, негритянские лидеры Поль Робсон и Уильям Дюбуа; профессора Дороти Брюсер, Ирвин Эдман, Колстон Варнэ, Дэрк Струик, Генри Пратт Фейрчайлд, Уолтер Раутенштраух; актеры Моррис Карновский, Канада Ли, композитор Аарон Копленд; прокурор Джон Рогге.

К ПОЛОЖЕНИЮ В ИНДОНЕЗИИ

ГААГА, 10 января. (ТАСС). Как сообщает агентство АНП, голландские войска в различных районах Явы продолжают военные действия против индонезийцев.

Газета «Де ваархейд», комментируя события в Индонезии, пишет, что правительство Дрейса игнорирует все решения Совета Безопасности и требования мировой общественности о прекращении военных действий и освобождении лидеров Индонезийской республики из-под ареста. «Ван Ройен от имени голландского правительства, — пишет газета, — цинично заявил Совету Безопасности, что правительство полностью придерживается решений Совета Безопасности, в то время как ни одно из этих решений не выполнено».

ГААГА, 9 января. (ТАСС). Как сообщает агентство АНП из Джакарты (Батавия), голландские оккупационные власти в Джакарте арестовали более 300 индонезийцев, принадлежавших к различным республиканским организациям.

ВОЕННЫЕ ДЕЙСТВИЯ В ГРЕЦИИ

БЕЛГРАД, 10 января. (ТАСС). Радиостанция «Свободная Греция» сообщает, что части 8-й дивизии демократической армии при поддержке артиллерии и минометов атаковали сильно укрепленную базу противника Агиос-Георгиос в секторе Ликорахи на Граммосе. Уничтожено много пулеметных гнезд, захвачены большие трофеи. В боях уничтожено 170 офицеров и солдат противника.

В Эпире части 8-й дивизии за период с 16 по 20 декабря совершили ряд успешных операций. Отряды подрывников Демократической армии в городе Салоники установили несколько больших мин. Все мины взорвались и нанесли серьезный ущерб.

3-я дивизия Демократической армии оказывает упорное сопротивление монархо-фашистским отрядам в районе Калаврита на Пелопоннесском полуострове.

ВОЕННЫЕ МЕРОПРИЯТИЯ АНГЛИИ НА БЛИЖНЕМ ВОСТОКЕ

ЛОНДОН, 10 января. (ТАСС). Как передает агентство Рейтер, англичане увеличили численность своих воздушных сил в Трансиордании в 9 раз. Для английских военно-воздушных сил создаются запасы бензина, боеприпасов и ведутся разведывательные работы на трансиорданской территории, вблизи границы с Южной Палестиной.

Диверсионно-десантные отряды английского военно-морского флота и военно-воздушные силы, находящиеся в районе порта Фамагуста (о. Кипр), а также большое число бомбардировщиков типа «Линкольн», прибывших за последние дни в район города Никозия, будут участвовать в крупных комбинированных бомбардировочных учениях.

К ПОЛОЖЕНИЮ В ПАЛЕСТИНЕ

ТЕЛЬ-АВИВ, 10 января. (ТАСС). Как передает радио «Голос Израиля», исполняющий обязанности посредника ООН доктор Банч уведомил правительство Израиля, что египетское правительство приняло его приглашение вести переговоры о перемирии, которые откроются в среду на Родосе.

„Атлантический союз" в агрессивных планах США

Лихорадочная возня экспансионистских кругов Соединенных Штатов и Англии вокруг проектируемого «атлантического союза» привлекает пристальное внимание мировой общественности. Сколачивание этого нового военно-политического блока, отвечающего корыстным замыслам правящих групп англо-саксонских государств, вызывает понятное беспокойство миллионов простых людей, жизненно заинтересованных во всеобщем мире и безопасности.

Судя по сообщениям иностранной печати, проект «атлантического союза», рассматриваемый в настоящее время правительствами США, Канады и пяти стран западного блока, находится в стадии «окончательного оформления». Предусматривая «расширение» пакта, подписанного в марте прошлого года в Брюсселе, за счет присоединения к нему США и Канады, «атлантический пакт» фактически направлен на сооружение под эгидой Соединенных Штатов громоздкой военно-политической системы, далеко выходящей за рамки участия семи стран. По мнению компетентных наблюдателей, это мероприятие проводится в соответствии с небезызвестной «резолюцией Ванденберга», принятой в прошлом году американским сенатом и предусматривающей создание под «американским руководством» ряда военных блоков в различных частях света.

Капиталистическая пресса не в состоянии скрыть тот факт, что, по мысли организаторов нового агрессивного блока, непосредственной опорой и арсеналом ему должно служить реакционное, марионеточное западно-германское государство с его ныне восстанавливаемым военно-промышленным потенциалом. Выбалтывая планы империалистических кругов США, газета «Вашингтон пост» недавно откровенно писала о «необходимости возрождения Западной Германии для борьбы против Советского Союза».

Совпадение сепаратных действий англо-американского блока в вопросе о тяжелой промышленности Рура с усилившейся шумихой по поводу «атлантического союза» далеко не случайно. Любопытно, что другая газета «Нью-Йорк таймс» на-днях заявила, что «быстрое решение рурской проблемы дало бы большие результаты в военном отношении».

Одной из ближайших целей «атлантического пакта» является создание условий для расширения военно-стратегической экспансии США в районе Средиземного моря, для получения там новых военных баз и ключевых опорных пунктов. По мнению ряда иностранных обозревателей, недавняя поездка начальника штаба итальянской армии Марраса в Вашингтон и «дружественные визиты» американского военного министра Ройялла в Турцию, Грецию и Италию тесно связаны с планами создания «средиземноморского блока» в составе этих государств. Блок мыслится как «дополнение» к «атлантическому союзу». Указывают также на возможность официального включения в «средиземноморский блок» Португалии и фашистской Испании.

1 января вашингтонский корреспондент итальянской газеты «Глобо» сообщил, что в связи с подготовкой «средиземноморского пакта» группа американских военных экспертов намерена в скором времени посетить ряд стран средиземноморского бассейна, в том числе Италию, Грецию и Турцию, «чтобы изучить вопрос о воздушных и морских базах, подлежащих в будущем использованию вооруженными силами США». Американская газета «Стар» утверждает, что представители высших военных кругов США уже заверили правительство де-Гаспери относительно «готовности Соединенных Штатов» снабжать Италию военным снаряжением. Согласно данным лондонской «Дейли экспресс», «средиземноморский блок» возможно охватит, кроме того, французские и бывшие итальянские колонии Северной Африки и другие территории. Планы «атлантического союза» предусматривают также присоединение к нему в той или иной форме скандинавских стран. Этот вопрос является предметом многочисленных совещаний министров иностранных дел стран «западного союза» и представителей государственного департамента.

В течение последних месяцев англо-американский блок оказывает на Данию, Швецию и Норвегию бесцеремонный экономический и политический нажим с целью заставить их примкнуть к «атлантическому союзу» непосредственно или через проектируемый военный «скандинавский блок». Это дало бы милитаристам США и Англии возможность создать в Скандинавии цепь своих военных баз.

Парижская еженедельная газета «Трибюн де Насьон» сообщала на-днях, что в августе прошлого года в Лондоне во время секретных переговоров между официальными представителями правительства Великобритании и норвежским военным министром Хауге обсуждался вопрос о «гарантиях», которые получили бы северные страны в случае их включения в «европейское содружество». Небезынтересно, что был разработан целый проект, предусматривающий стандартизацию вооружения, а также создание на территории Норвегии, Швеции и Дании англо-американских военных баз. Норвегия предоставила бы в распоряжение западных держав Нарвик и Тронхейм, Швеция — военно-морские базы в Карискроне и Висби и несколько аэродромов, расположение которых позволило бы превратить их со временем в авиационные базы. Дания дала бы свое согласие на предоставление в распоряжение западных держав острова Борнхольм для строительства на нем аэродрома.

Замыслы организаторов «атлантического союза», однако, не исчерпываются планами расширения военно-стратегической экспансии против Советского Союза и других демократических государств на востоке Европы. Как указывает прогрессивная печать, «атлантический союз» является реакционным, милитаристическим блоком, направленным на подавление рабочего движения, деятельности демократических партий и организаций в странах Западной Европы.

По сообщению вашингтонского корреспондента газеты «Дейли уоркер», представители западных держав договорились о включении в проект пакта в расширенном виде пресловутой формулы об «обороне» от так называемой «внутренней агрессии» (позаимствованной из «брюссельского пакта»), что дает американским монополистам широкие возможности для вмешательства во внутренние дела западно-европейских стран. Согласно сведениям, сообщаемым итальянской газетой «Стампа», «атлантический пакт» и все другие связанные с ним «региональные союзы» будут предусматривать в качестве одного из основных своих условий «автоматическое коллективное вмешательство» всех участвующих держав в случае народного «восстания» в какой-либо из европейских стран — членов союза. Эту антинародную, антидемократическую сущность «атлантического пакта» вынуждена признать капиталистическая печать, в том числе лондонская «Таймс», парижские «Фигаро» и «Пари пресс» и др. реакционные газеты.

Сколачиваемый экспансионистскими кругами США при помощи послушных им правительств Западной Европы новый военно-политический блок преследует целью окончательное лишение западноевропейских стран политической, экономической и военной самостоятельности, их полное включение в орбиту американской политики.

Пока в Вашингтоне и Лондоне продолжаются переговоры об «атлантическом союзе», правящие круги США фактически уже начали проводить в жизнь свои планы милитаризации Западной Европы. Это подтверждают заявления буржуазной печати о наличии детально разработанного соглашения по поводу слияния американских оккупационных войск в Германии с военными силами пяти стран западного военного блока, а также сообщения о предварительном решении кабинета Трумэна предоставить «западному единству» в Канаде 3 миллиарда долларов на военный ленд-лиз для «модернизации вооружения». О том же говорят корреспонденции о распределении главных ролей в штабе будущей «об'единенной армии» атлантического блока, сообщения о поставках американского вооружения во Францию и другие данные.

Но надежды, возлагаемые поджигателями войны на «атлантический союз», как и на другие подобные «союзы» и «блоки», построены на песке. Бредовые планы «мировой гегемонии», вынашиваемые империалистическими кругами Соединенных Штатов, обречены на неминуемый провал. «Слишком живы в памяти народов ужасы недавней войны и слишком велики общественные силы, стоящие за мир, чтобы ученики Черчилля по агрессии могли их одолеть и повернуть в сторону новой войны» (И. В. Сталин). **А. СМИРНОВ.**

В Кемеровском районе проводились рысистые испытания жеребцов-производителей. В бегах принимали участие лошади колхозов, совхозов и подсобных хозяйств.

В заезде на 1.600 метров первое место занял жеребец «Нептун», принадлежащий колхозу «Вторая пятилетка», который прошел это расстояние за 2 минуты 38 секунд. Вторым вышел жеребец «Жгучий» из колхоза «Новый путь». Он прошел 1.600 метров за 2 минуты 49 секунд. Третье место занял жеребец «Казачок» из колхоза имени Мичурина. Продолжительность пробега — 2 минуты 59 секунд.

Колхозам, которым принадлежат жеребцы, занявшие первые места, выданы денежные премии. Колхоз «Вторая пятилетка» получил 500 рублей, «Новый путь» — 400 рублей и имени Мичурина — 300 рублей.

На снимке: председатель колхоза «Вторая пятилетка» тов. Никифоров с жеребцом «Нептун», занявшим на бегах первое место.

Стахановский „четверг" газеты „КУЗБАСС"

„Щитовая система — основа высокой производительности угледобычи"

С беседой на такую тему выступает на встрече со щитовиками бригадир щитовой бригады шахты № 3 треста «Кагановичуголь»

Василий Терентьевич КУЛИКОВ

Беседу консультирует Герой Социалистического Труда, главный инженер треста «Кагановичуголь» тов. Ковачевич Петр Маркович.

Встречу организуют редакция газеты «Кузбасс», горком ВКП(б) и трест «Кагановичуголь».

Встреча состоится 13 января в Центральном клубе угольщиков г. Киселевска.

По родному Кузбассу

РАЙОННЫЙ СЕМИНАР КОЛХОЗНЫХ ЗВЕНЬЕВЫХ

МАРИИНСК. (Корр. «Кузбасса») На днях Мариинский районный отдел сельского хозяйства провел семинар колхозных звеньевых и бригадиров полеводческих бригад.

С содержательными, построенными на местных фактах и примерах, беседами по внедрению новых успехов отечественной агробиологии в колхозах, выступили директор сельскохозяйственного техникума тов. Ветлужский и зоотехник тов. Глуховина.

Семинар длился два дня. За это время звеньевые и бригадиры с помощью работников сельхозотдела разработали план агротехнических мероприятий для своих участков и бригад. Особое место в этих планах занимают вопросы создания лучших условий среды для зерновых культур и животноводства с тем, чтобы, улучшая эту среду, повысить урожайность и продуктивность скота.

РАДИО — В ДЕРЕВНЮ

ГУРЬЕВСК. В колхозе имени 14-й годовщины Октября, Ур-Бедаревского сельсовета, построен и начал работу свой радиоузел. Радиофицировано 150 домов колхозников. Аппаратура для радиоузла приобретена на средства колхоза.

НА КУБОК ОБЛАСТИ

9 января в г. Сталинске была проведена полуфинальная игра на кубок области по русскому хоккею. Встречались команды «Металлург Востока» (Сталинск) и «Угольщик» (Прокопьевск).

Игра закончилась со счетом 5:0 в пользу команды «Металлурга». Таким образом команда «Металлург» вышла в финал, который будет проведен в г. Кемерово 19 января.

КУЗБАССКИЕ ЗВЕРОВОДЫ

Более 30 колхозов нашей области создали у себя зверофермы, в которых разводятся серебристо-черные лисицы.

Наиболее крупные фермы имеются в Кемеровском, Ленинск-Кузнецком, Тяжинском, Промышленовском и Прокопьевском районах.

Передовики звероводства, умело и заботливо ухаживая за животными, добились в прошлом году неплохих успехов.

Особенно показательна работа зверовода Букиной из сельхозартели «Сталинец», Кемеровского района. Тов. Букина ухаживает за лисицами уже свыше пяти лет. На ее звероферме к началу 1949 г. было свыше ста лисиц. Забив часть из них, колхоз за сданные ценные шкурки получил десятки тысяч рублей дохода. Кроме того, он получил большие льготы по поставкам государству продуктов животноводства.

Хороших результатов добился также зверовод Кирсанов из колхоза «Огонек», Промышленовского района. В 1948 году от 13 маток он получил 53 щенка.

СОВЕЩАНИЕ РАБОТНИКОВ ПЛАНИРОВАНИЯ И УЧЕТА

ОСИННИКИ. (Корр. «Кузбасса»). На днях в тресте «Молотовуголь» состоялось расширенное совещание по организации рентабельной работы шахт и подсобных цехов треста.

На совещании присутствовали начальники плановых отделов шахт, старшие нормировщики и работники учета. Управляющий трестом тов. Литвинов подвел итоги борьбы за экономию в прошлом году и поставил задачи на 1949 год.

Выступавшие в прениях внесли много ценных предложений, направленных на экономию и снижение себестоимости продукции.

Ответственный редактор А. БАБАЯНЦ.

ОБЛДРАМТЕАТР
12 января
«СКАЗКА О МЕРТВОЙ ЦАРЕВНЕ И О СЕМИ БОГАТЫРЯХ»
13, 14 января
«ГЛУБОКИЕ КОРНИ»
15 января
«СКАЗКА О МЕРТВОЙ ЦАРЕВНЕ И О СЕМИ БОГАТЫРЯХ»
16 января днем
«СКАЗКА О МЕРТВОЙ ЦАРЕВНЕ И О СЕМИ БОГАТЫРЯХ»
Вечером
«СКАЗКА О ПРАВДЕ».
Начало вечерних спектаклей в 8 часов, дневных — в 12 час. Касса с 1 часу дня.
Абонементы действительны всех серий, срок абонементов продлен до 1 мая 1949 года.
Абонементы продаются по предприятиям.
Анонс
«БЕЗ ВИНЫ ВИНОВАТЫЕ»

ОБЛАСТНОЙ ТЕАТР МУЗЫКАЛЬНОЙ КОМЕДИИ
(в помещении клуба КХЗ)
12, 13, 16 января Александров
«СВАДЬБА В МАЛИНОВКЕ»
12 января — закрытый спектакль. Музкомедия в 3-х актах, с участием заслуженного артиста Уз. ССР Адрианова А. М.
14 января — Легар.
«ГОЛУБАЯ МАЗУРКА»
Оперетта в 3-х актах, с участием заслуженного артиста Уз. ССР Адрианова А. М.
15 января — Кальман.
«МАРИЦА»
с участием заслуженного артиста Уз. ССР Мацевич С. Л.
Начало спектаклей в 8 час. 30 мин. вечера, касса открыта с 12 часов дня.
Открыта предварительная продажа билетов.

Клуб «РУДА»
13, 14 января
Новый звуковой фильм
«ИНДИЙСКАЯ ГРОБНИЦА»
(I серия)
17, 18 января
«ИНДИЙСКАЯ ГРОБНИЦА»
(II серия)
Сеансы 6, 8, 10 час.

Кинотеатр „МОСКВА"
Большой зал
сегодня и ежедневно
Новый цветной художественный фильм
МИЧУРИН
Начало сеансов: 10, 12, 2, 4, 6, 8 и 10 час.
Принимаются коллективные заявки.
Малый зал
Новый звуковой фильм
„СЕКРЕТ АКТРИСЫ"
Начало сеансов: 11, 1, 3, 5, 7, 9 и 10-30

Адрес редакции и издательства: г. Кемерово ул. Сталина, № 74. Телефоны: ответственного редактора — 2-24; зам. редактора — 1-85; отв. секретаря — 2-53; ночного дежурного — 1-21; отделов: партийного и пропаганды — 8-00, промышленности, транспорта и угольного — 2-37 и 15-36; сельскохозяйственного и культурно-бытового — 4-57; отдела писем трудящихся — 11-52; прием информаций — 17-28; директора типографии — 3-96; отдела об'явлений — 14-21.

ОП00515 г. Кемерово, тип. газ. «Кузбасс». Тираж 65.000. Заказ № 771