Пролетарии всех стран, соединяйтесь!

Кузбасс

Орган Кемеровского обкома и горкома ВКП(б) и областного Совета депутатов трудящихся.

№ 67 (6568). | СРЕДА, 6 АПРЕЛЯ 1949 года. | Цена 20 коп.

СЕГОДНЯ В НОМЕРЕ:

1 СТРАНИЦА

Передовая — Специалисты сельского хозяйства, в поход за урожай!

В честь X с'езда профсоюзов. 800 тонн угля в сутки из-под щита. Предмайское соревнование на старейшей шахте Кузбасса. Шахта № 10—передовая на Осинниковском руднике.

П. Буций — Подготовимся к сплаву леса.

День Родины.

2 СТРАНИЦА

XI с'езд ВЛКСМ.

Нота Советского Правительства по поводу изменения западных границ Германии.

Сообщение ТАСС.

Из опыта пропагандистской работы. **В. Марков** — В комсомольском кружке.

Обзор печати. По страницам газет Кузбасса.

В. Радау — Всесоюзная торговая перепись.

3 СТРАНИЦА

Колхозное звено — основа высокого урожая. Е. Хабибулина — Лучшая форма организации труда. **И. Язовский** — Крепка наша дружба с агротехникой. **Е. Торгунакова** — Накануне сева. **И. Легчило** — Каждому звену — агротехнический план.

4 СТРАНИЦА

Иностранные отклики на меморандум Советского Правительства о Северо-атлантическом договоре.

На пленуме ЦК компартии Италии.

Ответы на вопросы читателей. **Л. Чубуков** — Отчего изменяется погода и что такое климат?

По родному Кузбассу.

Специалисты сельского хозяйства, в поход за урожай!

Третья областная партийная конференция наметила пути дальнейшего под'ема сельского хозяйства Кузбасса. В решениях конференции и в письме великому Сталину партконференция от имени всех тружеников сталинского Кузбасса дала обязательство перевыполнить планы урожайности и развития общественного животноводства на 1949 год, довести в ближайшие годы урожаи зерновых культур до 150—180 пудов с гектара, а картофеля и овощей — по 1200—1500 пудов с каждого гектара.

В колхозной деревне развертывается всенародное социалистическое соревнование за высокий урожай. Сотни полеводческих и тракторных бригад, тысячи звеньев, следуя почину знатного текстильщика Москвы Александра Чутких, включаются в движение за отличное качество полевых работ. Тракторные бригады тт. Куляевой и Горева из Кемеровской МТС решили в обслуживаемых колхозах получить стопудовый урожай. Для этого бригады будут пахать только с предплужниками и на полную глубину, взлущат всю стерню колосовых, образцово проведут сев яровых культур.

Знатные хлеборобы Кузбасса — прославленные Герои Социалистического Труда выступают инициаторами высокой культуры земледелия. Публикуемые сегодня в «Кузбассе» рассказы звеньевых Е. Хабибулиной, И. Язовского и Е. Торгунаковой — наглядное подтверждение тому, как передовая мичуринская наука обогащает колхозную практику, благотворно влияет на урожай. Опыт передовых звеньев, мастерство лучших людей колхозной деревни должны стать достоянием всего колхозного крестьянства Кузбасса.

Во главе всенародного движения за высокий урожай, идут специалисты сельского хозяйства. Многочисленный отряд агрономов, зоотехников, ветеринарных работников оказывает колхозникам огромную помощь в организации труда, в овладении основами передовой мичуринской науки.

Замечательный патриотический почин проявили агрономы Чебулинского района. Они решили шефствовать над одним—двумя колхозами и, применяя передовую агротехнику, правильную организацию труда, добиться высоких урожаев. Почин чебулинцев подхвачен всеми агрономами сел и городов Кузбасса. Сотни агрономов выехали в подшефные колхозы и на месте с правлениями артелей, передовиками сельского хозяйства разрабатывают практические мероприятия борьбы за высокий урожай.

Кузбасская деревня — накануне весенне-полевых работ. Необычной называют нынешнюю весну в колхозной деревне. С этим определением связывается, прежде всего, всенародная борьба за преобразование природы, могучее движение колхозных масс за новый под'ем культуры социалистического земледелия. Специалисты сельского хозяйства в этой борьбе должны выступить инициаторами закладки лесных полос, введения и освоения травопольных севооборотов, строительства прудов и водоемов, применения научно-обоснованной системы обработки и удобрения почвы.

Совет Министров Союза ССР и ЦК ВКП(б) в постановлении «О ходе подготовки колхозов, МТС и совхозов к весеннему севу» дали труженикам сельского хозяйства боевую программу борьбы за новый, мощный под'ем социалистического земледелия. Главное теперь состоит в том, чтобы колхозы, МТС и совхозы своевременно и всесторонне подготовились к предстоящим полевым работам и организованно провели весенний сев.

Однако отдельные МТС и колхозы нашей области еще не завершили всех подготовительных работ к весеннему севу. Не закончен еще ремонт тракторов, посевного и почвообрабатывающего инвентаря, не подготовлены семена, не выполнены зимние агротехнические мероприятия. Несвоевременная подготовка к весне завершающего года послевоенной сталинской пятилетки — укор руководителям отстающих МТС и колхозов, специалистам сельского хозяйства.

В оставшиеся дни надо наверстать упущенное. Каждый трактор, каждый плуг, сеялка и другой инвентарь должны быть готовы к полевым работам. Проверкой готовности к весеннему севу нужно охватить каждое звено, бригаду, колхоз и машинно-тракторную станцию. Общественный смотр должен не только выявить недоделки, но немедленно их устранить. Только общественный контроль за качеством ремонта машин и орудий, только образцовая подготовка всех средств позволят быстро и высококачественно провести весенний сев и заложить основы богатого урожая.

Важнейшим звеном в борьбе за высокий урожай является весенний уход за посевами. Специалисты сельского хозяйства Кузбасса должны организовать колхозников на проведение весенней подкормки и боронования озимых хлебов. Практикой мастеров высоких урожаев доказано, что весенняя подкормка и боронование, проведенные в лучшие сроки, повышают урожай на три—четыре центнера зерна с каждого гектара. Только одно это агротехническое мероприятие даст колхозам миллионы пудов дополнительного хлеба. Поэтому важно не упустить время, тщательно подготовиться к весеннему уходу за посевами и провести его на всех площадях озимых хлебов.

Большие и неотложные задачи стоят перед работниками колхозного животноводства. В нынешнем году надо резко увеличить поголовье скота на общественных фермах и повысить его продуктивность. В под'еме социалистического животноводства особая роль принадлежит зоотехникам и ветеринарным работникам. Они призваны обобщить опыт мастеров колхозного животноводства, организовать правильный уход и содержание скота, всемерно бороться за создание прочной кормовой базы.

Агрономы, зоотехники, ветеринарные врачи и другие специалисты в творческом содружестве должны помочь колхозам правильно решить задачу быстрого роста как полеводства, так и животноводства.

Открывающийся сегодня в Кемерово областной с'езд специалистов сельского хозяйства подведет итоги подготовки к весеннему севу и наметит ближайшие задачи в борьбе за дальнейший под'ем социалистического земледелия и животноводства.

Специалисты сельского хозяйства! Крепите связь с звеньевыми, бригадирами, передовиками колхозного земледелия и животноводства! Несите в массы колхозников передовую мичуринскую науку, боритесь за изобилие продуктов сельского хозяйства!

НАВСТРЕЧУ X С'ЕЗДУ ПРОФСОЮЗОВ

В соревновании в честь X с'езда профсоюзов участвуют сотни предприятий столицы, тысячи рабочих. Они готовят к с'езду новые производственные подарки Родине.

На электроламповом заводе за три месяца внедрено 200 предложений новаторов производства, что дает возможность сэкономить государству около 1 миллиона рублей и значительно ускорить оборачиваемость оборотных средств.

На Государственном подшипниковом заводе № 2 рационализаторы и изобретатели внесли в марте свыше 30 предложений с экономическим эффектом свыше 350 тысяч рублей. Ценное предложение внес инженер тов. Гохват. Он рекомендовал стержневые резцы вместо дисковых. Это усовершенствование даст около 80 тысяч рублей годовой экономии.

Сотни тысяч рублей сэкономленных государственных средств — на счету рационализаторов заводов «Серп и молот», «Красный пролетарий», «Борец» и других.

Сейчас на многих предприятиях столицы об'явлен месячник сбора рационализаторских предложений в честь X с'езда профсоюзов.

(ТАСС).

В честь X с'езда профсоюзов

800 тонн угля в сутки из-под щита

ПОЧИН ТОВ. БАРБАНАКОВА ПОДХВАТЫВАЮТ ДРУГИЕ БРИГАДЫ

КИСЕЛЕВСК. (Корр. «Кузбасса»). Передовая бригада тов. Барбанакова на шахте имени Вахрушева, продолжая работать в четыре смены, ежесуточно добывает по 500—600 тонн угля. За две декады марта коллектив этой бригады выдал 10.700 тонн при задании 7200 тонн.

Применив мусохрановскую коронку, щитовики затрачивают на обуривание забоя всего полтора — два часа. Забойщики стремятся сдать забой в хорошем состоянии. Смена сдается непосредственно под щитом, и это еще больше повышает ответственность за содержание рабочего места в полном порядке.

Бригада тов. Бейзе, подхватив почин тов. Барбанакова, выполняет план на 150—200 процентов. 30 марта она выдала 781 тонну, а 31 марта — 801 тонну.

Если раньше при проходке с параллельного штрека горняки этого участка совсем не давали угля, теперь они перевыполняют план. Только за 10 дней марта бригада тов. Бейзе повысила среднесуточную производительность до 640 тонн.

Идет борьба за добычу из-под щита по 20 тысяч тонн угля в месяц.

В ближайшие дни на работу в четыре смены переходят щитовики шахт «Суртаиха» и № 3.

Предмайское соревнование на старейшей шахте Кузбасса

АНЖЕРО-СУДЖЕНСК. (Корр. «Кузбасса»). Выдать сверх плана пять эшелонов угля — таково основное обязательство в предмайском соревновании коллектива старейшей в Кузбассе шахты № 5-7.

Горняки этой шахты в первом квартале достигли хороших результатов. Они первыми в комбинате закончили квартальный план и сверх него в честь предстоящего праздника отправили 18 эшелонов угля. Коллектив шахты взял обязательство в апреле увеличить производительность труда еще на 10 процентов и сэкономить 120 тысяч рублей.

В соревнование, развернувшееся между забойными бригадами, вкладывается новое содержание. Дать только уголь сверх плана — уже не удовлетворяет горняков. Это считается обычным делом. Тот победит в предмайском соревновании, кто выдаст больше угля с меньшей затратой труда и материалов, у кого будет самая высокая производительность труда и самый дешевый уголь, кто завоюет право носить звание бригады отличного качества.

Меняется организация труда, вводятся технические новшества. Участки №№ 4 и 22 с трехсменного режима добычи перешли на двухсменный. Это позволило сократить число вспомогательных рабочих, своевременно готовить рабочее место, тщательно проводить ремонт механизмов. В результате участки, ранее отстававшие, стали перевыполнять план и экономить средства. Бригады участков №№ 5 и 7 перешли на прерывную неделю. Теперь забойная бригада отдыхает в один день. В это время здесь добычу не выдают, а идет ремонт механизмов и посадка лавы. Прерывная неделя по бригадам позволила высвободить на двух участках более 50 вспомогательных рабочих.

С меньшим количеством рабочих бригада увеличила добычу угля более чем на 120 тонн. Себестоимость каждой тонны угля снижена на 7 рублей.

Включившись в предмайское соревнование, еще 9 участков шахты решили перейти на двухсменный режим работы.

Горняки участков №№ 17 и 14 вводят металлические пашырные сетки. Они будут защищать забойное пространство от породы и, следовательно, повышать качество угля. Применение пашырных сеток позволит почти в два раза увеличить производительность труда.

Коэфициент использования об'ема домен — 0,89

ТРУДОВЫЕ УСПЕХИ КУЗНЕЦКИХ ДОМЕННЩИКОВ

СТАЛИНСК. (Корр. «Кузбасса»). В социалистическом соревновании за выполнение пятилетки в четыре года кузнецкие доменщики достигли новых успехов. Досрочно выполнив план первого квартала по выплавке чугуна, они повысили производительность доменных печей по сравнению с прошлым годом на 15,7 процента. Средний коэфициент использования об'ема печей доведен до 0,89 при норме в 0,97.

Значительные успехи достигнуты также в борьбе за улучшение других технико-экономических показателей. За три месяца доменщики дали государству свыше шести миллионов рублей сверхплановых накоплений.

Отыскивая новые пути экономной работы, командиры доменного цеха увеличили использование отходов производства. Так, например, употребление в доменной шихте окалины прокатных цехов в этом году возросло почти на 25 процентов.

Технологические усовершенствования и борьба за точное соблюдение инструкций значительно увеличили выход готового металла при меньшей затрате материалов. В результате цех сумел сэкономить более 60 тысяч тонн доменного сырья, в том числе около 30 тысяч тонн железной руды, до 22 тысяч тонн агломерата, более 10 тысяч тонн марганцевой руды и металлодобавок.

В доменном цехе успешно развертывается борьба за качество продукции. В марте не было ни одного случая выпуска некондиционного чугуна. Больших достижений в соревновании добились бригады первой и третьей смен, которыми руководят инженеры тт. Скляр и Бажилин. Смена Бажилина значительно перевыполнила свое социалистическое обязательство по выдаче сверхпланового металла в честь X с'езда профсоюзов.

Передовое место в цехе занимает коллектив четвертой доменной печи, на которой работают мастерами тт. Ковальчук, Догодаев, Ермаченко и старшими горновыми тт. Севастьянов, Карташев и Авдонин. Коэфициент использования об'ема печи они довели в марте до 0,87.

Шахта № 10—передовая на Осинниковском руднике

ОСИННИКИ. (Корр. «Кузбасса»). Коллектив шахты № 10 выполнил план первого квартала на 9 дней до срока, значительно улучшив качество угля.

Сейчас на шахте широко развернулось предмайское соревнование. В апреле коллектив шахты намного перевыполняет задание, обогнав передовую в Кузбассе шахту № 4.

В ответ на обращение горняков шахты имени Молотова горняки взяли обязательство работать еще лучше, чтобы занять первое место в Кузбассе.

В предмайском соревновании впереди идут коллектив участка № 1 и комсомольско-молодежная бригады тов. Черного.

Поход за высокую культуру производства

ИНЖЕНЕРЫ ПОМОГАЮТ РАБОЧИМ ОВЛАДЕТЬ ТЕХНИЧЕСКИМИ ЗНАНИЯМИ

ПРОКОПЬЕВСК. (Корр. «Кузбасса»). Коммунисты и комсомольцы Прокопьевского завода лампового хозяйства угольной промышленности подняли на заводе и возглавили поход за высокую социалистическую культуру производства. Лицо завода начало быстро меняться. В цехах исчезли грязь, мусор, убрано лишнее оборудование, наведен порядок в складах материалов готовой продукции. В работу по наведению в цехах высокой санитарной культуры вовлечены жены рабочих и ИТР завода.

Заработанные на воскреснике по очистке территории завода 10 тысяч рублей комсомольцы передали администрации на благоустройство и украшение своих цехов.

Проведенные в цехах собрания и беседы о культуре производства подняли творческую и производственную активность трудящихся. Инженерно-технические работники обязались помочь 450 рабочим овладеть техническими знаниями и стахановским опытом передовиков. Главный конструктор завода тов. Гусев, например, взялся поднять на 1-2 разряда деловую квалификацию электриков. Начальник литейного цеха тов. Чудотворов обучает учеников формовщиков тт. Родионова и Мартышкина литью цветных металлов в кокиль.

ВЫПОЛНИЛИ КВАРТАЛЬНЫЙ ПЛАН

Кузнецкий ферросплавный завод (директор тов. Рунов) намного перевыполнил план марта и первого квартала. Программа по номенклатуре, ассортименту и качеству продукции также выполнена. Ферросплавщики, вступив в предмайское социалистическое соревнование, взяли на себя обязательство досрочно выполнить план апреля.

Гурьевский металлургический завод (директор тов. Капшаников) выполнил программу марта и первого квартала по производству стали, проката, метизов и других видов изделий. По сравнению с прошлым годом, завод значительно увеличил выпуск продукции, повысил качество.

Сталинский алюминиевый завод (директор тов. Бугарев) успешно справился с квартальным и мартовским планами по выпуску валовой и товарной продукции. План производства алюминия перевыполнен. Квартальную программу алюминщики выполнили не только по количеству, но и по ассортименту, номенклатуре и качеству.

День Родины

80-ЛЕТИЕ СО ДНЯ РОЖДЕНИЯ АКАДЕМИКА С. А. ЧАПЛЫГИНА

ЛЕНИНГРАД. (ТАСС). 5-го апреля исполнилось 80 лет со дня рождения выдающегося советского ученого, одного из создателей теории современной авиации академика С. А. Чаплыгина, скончавшегося в 1942 году. Памяти его посвящается научное заседание в Доме ученых имени Горького.

В архиве Академии наук СССР, находящемся в Ленинграде, хранятся интересные документы, связанные с жизнью и деятельностью С. А. Чаплыгина. В записке академиков В. А. Стеклова, П. П. Лазарева и А. А. Белопольского, связанной с избранием Чаплыгина в 1924 году членом-корреспондентом Академии наук СССР, говорится:

«С. А. Чаплыгин — профессор Московского университета, ученик Н. Е. Жуковского и его непосредственный преемник по теоретической механике. Уже первая его работа «О некоторых случаях движения твердого тела в жидкости» обратила на себя внимание и была удостоена премии... С. А. Чаплыгин, следуя направлению Н. Е. Жуковского, дает ясную геометрическую картину движения рассматриваемых случаев, а для некоторых из них строит довольно простую механическую модель, воспроизводящую на самом деле эти движения. Сочинение это было удостоено Академией наук золотой медали и доставило автору степень магистра прикладной математики».

В другом документе, составленном академиком А. Н. Крыловым, дается подробный обзор научной деятельности С. А. Чаплыгина. Крылов подчеркивает, что этот деятель «по своему таланту, как математик, по своим работам, создавшим новые важные методы для решения труднейших, по самой жизнью поставленных, задач авиации, проявивший себя, как организатор не только высшего учебного и ученого учреждения, но и величайшей в мире исследовательской лаборатории по аэро и гидродинамике, является именно таким кандидатом, которым наша Академия может гордиться и выбором которого Академия покажет то значение и тот смысл, которые ею придаются кафедрами наук технических».

УСПЕХИ ВОДИТЕЛЕЙ ГОРНЫХ КОМБАЙНОВ

СТАЛИНО. (ТАСС). На шахтах Сталинской области широко развернулось предмайское соревнование за успешное использование новой техники.

Хороших результатов добился коллектив пятого участка шахты № 27 треста «Снежнянантрацит». В марте комбайн подрубил в 240-метровой лаве 7 287 тонн антрацита. Добыча угля по сравнению с февралем увеличилась здесь на 36 процентов. Наибольшую выработку на машине дал инициатор соревнования комбайнеров Донбасса почетный шахтер Василий Воропаев, выполнивший месячную норму на 205 процентов.

Среди механизаторов Чистяково первенство в социалистическом соревновании занял коллектив 13-й восточной лавы шахты № 3-бис. За истекший месяц водители комбайна Николай Недвига, Виктор Кравцов и Сергей Борисов выдали на-гора 6.777 тонн антрацита. Среднесуточная производительность комбайна составила 219 тонн. Это значительно превышает среднюю норму врубовки.

Две недели назад начал работать комбайн «Донбасс» в 280-метровой лаве чистяковской шахты «Красная звезда». За короткий срок водители тт. Кравчук, Бондарьевский и Краснокутский успешно овладели новой машиной. За 15 дней они подрубили и выгрузили из лавы 3.140 тонн угля.

Водители подземных комбайнов борются за достижение производительности 10 тысяч тонн угля в месяц на каждую машину.

СТОЛЕТНИЙ ЮБИЛЕЙ КОЛХОЗНИЦЫ Х. ШАРИПОВОЙ

СТАЛИНАБАД. (ТАСС). Члены сельхозартели имени Ворошилова, Микоянабадского района, отметили 100-летие со дня рождения матери-Героини колхозницы Х. Шариповой.

В сельхозартели работают 52 внука и правнука старейшей колхозницы.

ШАХМАТНЫЙ МАТЧ-ТУРНИР МОСКВА—БУДАПЕШТ

3 апреля состоялся второй тур московской половины матч-турнира Москва — Будапешт.

Партия Барца—Бронштейн закончилась победой советского гроссмейстера. Рагозин выиграл у венгерского мастера Сили. Шесть партий отложены.

4 апреля состоится доигрывание отложенных партий двух первых туров. В партии из первого тура Сили—Симагин партнеры согласились на ничью.

(ТАСС).

Подготовимся к сплаву леса

План первого квартала 1949 года по вывозке древесины коллектив треста «Кемероволес» выполнил на полмесяца раньше срока — 15 марта. Наши лесорубы, трактористы, мотористы, шоферы и сезонные рабочие-колхозники сдержали свое слово. Леса вывезено в четыре раза больше, чем в первом квартале прошлого года. План механизированной вывозки выполнен на 130 процентов.

Досрочно справились с планом осенне-зимнего сезона лесозаготовок колхозы Тяжинского, Тисульского и Ижморского районов. На месяц раньше срока завершили лесозаготовки колхозы «Сталь», имени Сталина, имени Ворошилова Тяжинского района, колхозы «Красное знамя», «Красный путиловец» Тисульского района и ряд других. Они продолжают работать на лесозаготовках и сейчас.

Сотни кадровых лесозаготовителей за осенне-зимний сезон выработали по две—три нормы. Таковы лесорубы И. А. Сосунов, И. Г. Иванов, В. С. Лыхин, шоферы Даниловского леспромхоза Д. И. Митряковский, И. Я. Репин, А. М. Игнатьев, коновозчики И. П. Пивкин, А. И. Руденко и другие стахановцы.

Урюпинский леспромхоз, досрочно завершивший план осенне-зимнего сезона, выполнил задание первого квартала по заготовке леса на 150 процентов и по вывозке — на 180 процентов.

Эти успехи создают условия для досрочного выполнения трестом годового плана вывозки леса. Сейчас перед нами стоит серьезная задача — во всеоружии встретить предстоящую навигацию.

В навигацию этого года леспромхозы треста должны сплавить леса в четыре раза больше, чем в прошлом году. Однако многие руководители леспромхозов, особенно директор Чебулинского леспромхоза тов. Чистов, несерьезно готовятся к сплаву. Начальник ОРС'а тов. Ширяев до сих пор не завез к пунктам сплава нужного количества продуктов питания, одежды и обуви. Не готовы к этому ответственному периоду торговая сеть и сеть общественного питания. Остаются считанные дни до сплава, поэтому необходимо срочно закончить все подготовительные работы.

Рабочкомы леспромхозов должны развернуть соревнование, позаботиться о культурном обслуживании сплавщиков. Уже сейчас многие сплавщики берут на себя повышенные обязательства. При хорошей организации их труда и дружном выходе на сплав сезонных рабочих-колхозников сплав этого года будет закончен досрочно.

Мы должны оправдать доверие государства, которое оказывает лесозаготовителям большую помощь. Леспромхозы нашего треста в прошлом и текущем годах получили большое количество автомашин, мощных тракторов «С-80», тракторов новой марки «КТ-12», передвижных электростанций, лебедок и другого ценного оборудования для лесозаготовок и сплава. К концу этого года в леспромхозах будет работать большое количество электропил от передвижных электростанций, все леспромхозы перейдут в основном на электрифицированную заготовку леса, полностью будет внедрена механизированная вывозка леса к сплавным рекам.

Наша задача — по-большевистски овладеть поступающей новой техникой, механизировать трудоемкие процессы. Это путь для дальнейшего развития лесной промышленности в нашей области.

П. БУЦИЙ,
управляющий трестом «Кемероволес».

Свердловская область. На берегу реки Туры — одного из притоков Сосьвы — продолжается строительство города Краснотурьинска, возникшего в 1944 году. Метр за метром тайга отступает, а на ее месте воздвигаются новые жилые дома и общественные здания, образуются широкие улицы.

В городе уже имеется 28 школ, в которых обучается около 8 тысяч учащихся, 6 школ ФЗО, горный техникум, 9 клубов.

На снимке: новые шлакобетонные жилые дома на улице Сталина в Краснотурьинске.

(Фотохроника ТАСС).

XI С'ЕЗД ВЛКСМ

7 апреля на утреннем заседании XI с'езда Всесоюзного Ленинского Коммунистического Союза Молодежи продолжались прения по докладу тов. Т. И. Ершовой «О работе комсомола в школе».

Первой в прениях выступила тов. **П. А. Данилова** (Белоруссия).

— Теперь, когда наш советский народ решает великую задачу строительства коммунистического общества, — говорит тов. Данилова, — еще более возрастает роль комсомола в деле коммунистического воспитания молодого поколения.

Напомнив об огромном ущербе, нанесенном школам Белоруссии немецкими захватчиками, тов. Данилова сообщает, что сейчас в республике все школы восстановлены. В восстановлении и строительстве школ принимали активное участие комсомольцы.

Авторитет и влияние комсомола в школе неизмеримо выросли. В прошлом году в комсомол вступили десятки тысяч учащихся. Пионерская организация республики насчитывает 600 тысяч человек. Как правило, комсомольцы-школьники учатся успешно. В прошлом году 160 комсомольцев окончили школу с золотыми и серебряными медалями. Знания учащихся стали более прочными и глубокими.

В заключение тов. Данилова говорит о необходимости улучшения качества учебников.

— Советская школа, благодаря постоянной заботе и вниманию партии и правительства, товарища И. В. Сталина, сделала большой шаг вперед в деле улучшения обучения и воспитания подрастающего поколения, — говорит секретарь МГК ВЛКСМ тов. **В. П. Гаврилов.**

В улучшение работы школы внесли свой вклад комсомольские организации. Комсомольцы направляли все усилия на оказание всемерной помощи директорам школ и учителям в воспитании у школьников сознательного отношения к учебе, в укреплении дисциплины в школе. Большую роль в воспитании вообще, а в школе — в особенности, играет коллектив. Коллектив, — будь то пионерский отряд, комсомольская группа, класс, — при умелом руководстве является большой силой. Поэтому Московский комитет, райкомы комсомола совместно с директорами школ обращали особое внимание на укрепление коллектива. МК и МГК ВЛКСМ стали более дифференцированно руководить комсомольскими организациями в школах.

Секретарь по работе среди школьной молодежи и пионеров ЦК ЛКСМ Узбекистана тов. **Ш. З. Салямова** рассказала с'езду об успехах народного образования в республике. До Великой Октябрьской социалистической революции среди узбеков было всего 2 процента грамотных. В Узбекистане имелось тогда всего 160 школ. В Советском Узбекистане осуществлено всеобщее обязательное обучение. В республике имеется свыше 4.500 школ, в которых занимается более 1 миллиона 140 тысяч учащихся. Это в десятки раз больше, чем в Иране, Афганистане и Ираке, вместе взятых.

— За пять с половиной лет, прошедших после освобождения области, от немецко-фашистских оккупантов, трудящиеся Орловщины провели большую работу по восстановлению народного хозяйства и культурному строительству, — сказал в своем выступлении делегат от Орловской организации комсомола тов. **П. М. Дячук.** — В области снова работают тысячи школ. С помощью молодежи на Орловщине построено 446 новых школ.

XI с'езд ВЛКСМ. Делегаты с'езда в Георгиевском зале Большого Кремлевского дворца. Слева направо — Герой Социалистического Труда звеньевая колхоза «Красный партизан», Прокопьевского района, Кемеровской области, А. Кошкина, Герой Социалистического Труда звеньевая колхоза «Развернутый фронт», Семеновского района, Полтавской области, А. Кашенко и пионерка 42-й школы города Кемерово Тамара Кулебякина. Снимок В. Савостьянова.

Далее выступил секретарь комитета ВЛКСМ ремесленного училища (Саратовская область) тов. **Н. Л. Осипов.**

На трибуне — поэт, лауреат Сталинской премии **Сергей Михалков.** Он передает с'езду горячий привет от советских писателей, чья творческая работа неразрывно связана с Ленинско-Сталинским Комсомолом и советской школой.

Тов. Михалков подчеркивает, что писатели, пишущие на комсомольские и пионерские темы, нуждаются в повседневной помощи комсомола, во взыскательной, принципиальной дружеской критике.

Секретарь Воронежского обкома ВЛКСМ тов. **А. Т. Долгих** заявляет, что комсомольские организации стали активнее бороться за высокое качество учебы. Однако эта борьба еще недостаточна — требуются дальнейшее укрепление комсомольских организаций в школах, улучшение руководства ими со стороны райкомов ВЛКСМ.

Тов. Долгих пред'являет ряд требований к Министерству просвещения РСФСР, отмечая, что министерство еще недостаточно руководит преподаванием в школах русского языка, биологии, что оно уделяет мало внимания комсомольской и пионерской работе в школе.

— В Мордовской республике почти удвоилось за отчетный период число школ и учащейся молодежи, — говорит тов. **З. П. Арсентьева** — делегат Мордовской организации комсомола. — Более широко развернулась подготовка национальных кадров учителей, во всех школах созданы комсомольские и пионерские организации. Число комсомольцев и пионеров за это время увеличилось в несколько раз. Главное в работе комсомольских и пионерских организаций школ — это борьба за высокую успеваемость учащихся. Районные и городские комитеты комсомола теперь ближе стоят к учителю, к школе, стали больше заниматься вопросами воспитания.

Тов. Арсентьева считает необходимым, чтобы ЦК комсомола и Академия педагогических наук серьезно занялись изучением и обобщением опыта работы учительских и комсомольских организаций и их влияния на учебный процесс. Она ставит далее вопрос перед Министерством просвещения РСФСР о необходимости более серьезного внимания к учебной работе и, особенно, к изучению русского языка в нерусских школах.

Выступивший в прениях секретарь Татарского обкома ВЛКСМ тов. **А. А. Мильмухаметов** сказал, что по сравнению с дореволюционным временем число учащихся-татар на территории бывшей Казанской губернии увеличилось в 100 раз. Столица Татарии — Казань стала городом вузов.

Татарская областная комсомольская организация провела значительную работу по укреплению первичных школьных комсомольских организаций, которые стали лучше помогать учителям в коммунистическом воспитании детей. В школах республики пионерами широко развернута кружковая работа. При активном участии юных натуралистов посажено около 200 тысяч деревьев. 75 тысяч юных путешественников в летние каникулы приняли участие в различных детских походах.

Министр просвещения РСФСР тов. **А. А. Вознесенский** в своей речи заявил, что Советский Союз стал страной сплошной грамотности. Это имеет огромное политическое, экономическое и культурное значение. В стране осуществлено всеобщее обязательное обучение: начальное — в сельских местностях, семилетнее — в городах и рабочих поселках. Теперь уже многие рабочие и колхозники, занятые непосредственно физическим трудом, имеют семилетнее и полное среднее образование. Это служит одной из ярких иллюстраций происходящего в нашей стране процесса преодоления противоположности между физическим и умственным трудом.

В стране гигантски выросла сеть начальных, семилетних, средних школ и техникумов, в которых обучается сейчас 34 миллиона учащихся. За три года выпущено 330 миллионов экземпляров учебников. В этом году будет издано еще 174 миллиона экземпляров. Теперь каждый ученик будет иметь полный комплект необходимых учебников.

Советская школа — это школа высшего типа. Ее превосходство над школой капиталистического общества определяется, прежде всего, тем, что все содержание ее работы отражает превосходство советского государственного и общественного строя над строем капиталистическим. Все воспитание детей в советских школах зиждется на основе подлинно научной марксистско-ленинской теории.

По решению правительства, значительно расширяется подготовка учительских кадров. В Российской Федерации в текущем году открываются 30 новых учительских институтов, специальный педагогический институт и 20 педагогических училищ по подготовке преподавателей физкультуры.

В капиталистических странах школа, просвещение, как и вся культура, переживают глубочайший кризис. Особенно это относится к положению школы в Соединенных Штатах Америки, где все преподавание сводится к навязыванию детям реакционнейшей идеологии господствующей клики империализма. Эта школа антидемократическая, антинаучная, антигуманистическая по самой своей сущности. Огромное число детей в США вообще не обучается в школах. В Америке имеется около 20 миллионов неграмотных. Такова «культура» в Соединенных Штатах Америки!

Основные усилия Министерства просвещения РСФСР направлены сейчас на то, чтобы значительно повысить качество обучения и воспитания в наших школах, добиваясь хорошей успеваемости школьников и ликвидации второгодничества. Решающим условием улучшения качества воспитания и обучения в школах является создание доброкачественных учебников и программ, дальнейшее повышение квалификации учителей. Руководствуясь решениями ЦК ВКП(б) по идеологическим вопросам, Министерство просвещения РСФСР проводит большую работу по улучшению школьных программ и учебников, повышению идейно-теоретического и политического уровня педагогов.

С приветствиями с'езду выступили тепло встреченные делегатами представитель австрийской демократической молодежи **Отто Вальтер Брихачек** и председатель организации «Свободная немецкая молодежь» **Эрих Хонеккер.**

С'езд приветствовали тепло встреченные делегатами представители зарубежных демократических молодежных организаций: от имени демократической молодежи Норвегии — **Ульф Кнутсен**, от молодежи Монгольской Народной Республики — генеральный секретарь ЦК Революционного союза молодежи **Данго Сурун Нейдачин.**

В адрес с'езда продолжают поступать приветствия от партийных, комсомольских и профсоюзных организаций страны. Получены также приветствия от ряда зарубежных организаций. (ТАСС).

* * *

На вечернем заседании с'езда 4 апреля в прениях по докладу тов. Т. И. Ершовой выступили: секретарь ЦК ЛКСМ Литвы тов. А. В. Рагуотис, заместитель председателя Комитета по делам физкультуры и спорта при Совете Министров СССР тов. Н. Н. Романов, секретарь Владимирского обкома ВЛКСМ тов. В. С. Тикунов, секретарь Тбилисского горкома комсомола тов. М. А. Мегрелишвили, секретарь Ростовского обкома комсомола тов. А. Н. Крыкова, директор ДетГИЗ'а тов. Б. Ф. Пискунов.

Нота Советского Правительства по поводу незаконного изменения западных границ Германии

В связи с решением, принятым правительствами Англии, США, Франции, Бельгии, Голландии и Люксембурга, об изменении западных границ Германии, Посол СССР в Англии Г. Н. Зарубин, по поручению Советского Правительства, направил на имя министра иностранных дел следующую ноту:

«Советскому Правительству стало известно из опубликованного 26 марта 1949 г. совместного коммюнике правительств Великобритании, США, Франции, Бельгии, Голландии и Люксембурга решение правительств вышеуказанных государств об изменении западных границ Германии и присоединении части германской территории к территориям Франции, Бельгии, Голландии и Люксембурга.

Советское Правительство считает необходимым обратить внимание правительств Великобритании, Соединенных Штатов Америки и Франции на то обстоятельство, что в «Декларации о поражении Германии», подписанной 5 июня 1945 года правительствами СССР, США, Великобритании и Франции, определенно сказано, что эти правительства «установят границы Германии или любой части ее, а также определят статут Германии или любого района, который в настоящее время является частью германской территории». Из этого следует, что изменение границ германской территории, находящейся под контролем четырех держав, может быть произведено только по совместному решению правительств СССР, США, Великобритании и Франции, взявших на себя верховную власть в отношении Германии.

В соответствии с изложенным Советское Правительство считает необходимым поставить правительства Великобритании, США и Франции в известность о том, что оно считает незаконными изменения западных границ Германии, произведенные правительствами Великобритании, США и Франции в нарушение «Декларации о поражении Германии».

Аналогичные ноты были направлены министрам иностранных дел США и Франции советскими послами в Вашингтоне и Париже.

(ТАСС).

Сообщение ТАСС

4 апреля Правительство Советского Союза направило через своих послов правительствам Италии, Норвегии, Дании и Исландии, приглашенным к участию в Северо-атлантическом договоре, меморандум Правительства СССР о Северо-атлантическом договоре, ранее направленный правительствам США, Великобритании и др. и опубликованный в советской печати 1 апреля. (ТАСС).

По страницам газет Кузбасса

ЗВЕНО ШУРЫ КОШКИНОЙ

Недавно прокопьевская районная газета «Сталинский путь» опубликовала рассказ Героя Социалистического Труда Александры Кошкиной. Имя этой молодой девушки из колхоза «Красный партизан» известно далеко за пределами нашей области. В 1946 году, когда вышло в свет историческое постановление февральского Пленума ЦК ВКП(б) «О мерах под'ема сельского хозяйства в послевоенный период», она первая в районе организовала звено высокого урожая. Прошел год, и о ней уже знала вся область.

> «За высокий урожай, полученный в 1947 году, — пишет она, — многие члены нашего звена были удостоены правительственных наград, а я награждена орденом Ленина. Сколько было радости — не описать. Все звено решило работать еще лучше, чтобы оправдать эту награду, и дало обязательство в 1948 году снять больший урожай, чем в предыдущем году».

Первые успехи не вскружили головы молодым колхозницам. Они еще с осени деятельно взялись за подготовку к весеннему севу. Тщательно обработали землю (42 гектара), отведенную под участок яровой пшеницы. Надо было видеть, с какой аккуратностью они готовили семена пшеницы. Каждое зернышко, отобранное вручную, было проверено на всхожесть и хранилось в лучшем помещении.

Весенний сев был проведен в установленные сроки с хорошим качеством обработки почвы. Большую помощь звену в борьбе за высокий урожай оказал тракторист Михаил Яковлевич Евтушенко. Он, как и все члены звена, с любовью обрабатывал каждый гектар земли, отведенный под посев высокого урожая.

Труд молодых хлеборобов не прошел даром. С 20 гектаров, засеянных пшеницей, звено получило урожай по 31,2 центнера с гектара, и с 22 гектаров — по 24 центнера с гектара.

> «Партия и правительство, — пишет А. Кошкина, — вновь отметили нашу работу, и мне, девушке 19 лет, присвоено высокое звание Героя Социалистического Труда. Это почетное звание я оправдаю. В текущем году звено берет обязательство получить с 50 гектаров по 35 центнеров пшеницы с каждого гектара и картофеля с 5 гектаров по 600 центнеров».

Трактористу М. Я. Евтушенко также присвоено звание Героя Социалистического Труда.

Сейчас звено Александры Кошкиной проводит большую работу, чтобы выполнить свое обязательство. Для удобрения почвы под картофель вывезено 800 возов перегноя, собран 21 центнер птичьего помета. Проводится заготовка минеральных удобрений.

Районная газета «Сталинский путь» широко популяризирует опыт работы знатных хлеборобов района. За последнее время она опубликовала рассказы об опыте работы Героев Социалистического Труда А. Я. Кириллова, председателя колхоза имени Ворошилова, и бригадиров тракторных бригад Прокопьевской МТС А. М. Мухарева, А. А. Третьякова.

ДОЧЬ ШАХТЕРА

Под таким заголовком был опубликован очерк в газете «Стахановец» шахты «Комсомолец». Автор, рассказывая о трех поколениях шахтерской семьи Невидимовых, ярко показал историю жизни горняков Сибири в царское время и при советской власти.

> «Несколько десятилетий назад, — пишет он, — по далекому сибирскому тракту, поднимая густое облако дорожной пыли, шла колонна ссыльных. В первых ее рядах, гремя кандалами, шел Невидимов. В ссылке он пробыл много лет. А после отбытия наказания остался работать в угольных копях Черемховского рудника».

Каторжный труд, нищета быстро свалили старшего семьи Невидимовых. Он умер, не испытав счастья освобожденного труда. Такую участь испытали на себе многие тысячи рабочих рудников Сибири, принадлежавших иностранным капиталистам.

Сын старшего Невидимова Михаил тоже стал горняком. Долгое время он обдирал живот и колени в низких штольнях допотопных шахт, ползком вытаскивая на поверхность тяжелые санки с углем. Ему казалось — это будет продолжаться вечность. Но вот свершилась Великая Октябрьская социалистическая революция. Произошел крутой поворот в жизни Михаила Невидимова. Теперь ему не приходилось слышать грозные окрики штейгеров. Он стал свободным гражданином.

В семье Невидимовых стали считать труд шахтера самым почетным. Свою дочь Лену Невидимов воспитывал в духе любви к шахтерской профессии.

Окончив десятилетку, Лена Невидимова пошла учиться в Ленинградский горный институт. Она старательно изучала горное дело и мечтала о том дне, когда снова вернется в родную семью. И вот ее мечта сбылась. Дочь потомственного шахтера Елена Невидимова получила диплом горного инженера и назначение работать в Кузбасс.

Ярко описал автор возвращение в родную Сибирь Елены Михайловны Невидимовой.

> «На второй день после выпускного вечера, — пишет он, — в вагоне скорого поезда, мчавшегося на Восток, ехала инженер Елена Михайловна Невидимова. Подставив молодое лицо встречному ветру, она стояла у открытого окна, а мимо проплывали поля, засеянные колхозной пшеницей. Невдалеке виднелся заброшенный Сибирский тракт, по которому когда-то бесконечными вереницами шли на каторгу неугодные царю люди. Перебирая в памяти рассказы матери о судьбе отца и деда, Лена думала: «Теперь этого уже никогда больше не будет».

За годы советской власти в семье Невидимовых произошли большие изменения. Отец Елены Михайловны стал почетным шахтером, сестра окончила горный институт, вернулась работать на шахту, брат тоже скоро окончит учебу в Свердловском горном институте. Все они живут одной мыслью: отдать все свои силы на благо и процветание любимой Родины, выполнить досрочно послевоенную сталинскую пятилетку.

ВСЕСОЮЗНАЯ ТОРГОВАЯ ПЕРЕПИСЬ

Партия и правительство повседневно проявляют заботу об улучшении материального благосостояния трудящихся.

По Кемеровской области розничный товарооборот за один только 1948 год увеличился на сотни миллионов рублей. Увеличилась продажа населению продуктов и промтоваров. В 1948 году продано сахару в два раза больше, чем в 1947 году, кондитерских изделий в 2 раза больше, жиров растительных в 1,5 раза, крупы и хлебобулочных изделий в 1,5 раза, хлопчатобумажных тканей в 1,6 раза. В 1948 г. открыто 271 новых магазинов и палаток. Улучшается ассортимент и качество товаров.

В целях дальнейшего улучшения и расширения торговли по решению правительства проводится Всесоюзная перепись торговли по состоянию на 1 апреля 1949 года.

Всесоюзная торговая перепись ставит себе целью получить точные данные: о торговой сети, ее качественном состоянии, специализации, техническом оснащении, рентабельности и т. д.

Успех переписи, а тем самым достоверность данных, которыми будет пользоваться правительство для мероприятий по дальнейшему улучшению торговли, будет зависеть от качества работы привлеченных к переписи работников, а также от точных и в срок подготовленных торговыми организациями статистических и бухгалтерских данных.

В Кемеровской области в торговой переписи примет участие свыше 500 человек. Все участники переписи должны проверить данные на месте по документам и другим источникам и в соответствии с инструкцией ЦСУ при Совете Министров СССР точно ответить на вопросы, поставленные в переписном бланке.

Всесоюзная перепись — дело большой государственной важности. Советские и профсоюзные организации обязаны помочь провести ее в срок.

В. Радлу.

Из опыта пропагандистской работы

В комсомольском кружке

Пропагандистом комсомольского начального кружка я работаю с ноября 1948 года. Поручая эту работу, парторг ЦК ВКП(б) на азотно-туковом заводе тов. Мельников мне сказал, что успех работы кружка будет зависеть от того, как я сумею организовать занятия. Это наставление парторга я хорошо помню.

Слушатели моего кружка — комсомольцы с образованием от 4 до 7 классов, впервые приступившие к изучению Устава ВЛКСМ.

Подготовку к занятиям я начал с того, что ознакомился с программой, нашел необходимую литературу, а литературы было крайне недостаточно, специальную же литературу подобрать было трудно. Я использовал подшивку «Комсомольской правды», где были опубликованы статьи об Уставе ВЛКСМ. Кроме того, использовал статьи Ленина, Сталина, Калинина о воспитании молодежи.

За день до начала занятий я постарался связаться с комсомольцами — слушателями моего кружка и предупредил их о дне занятий. На первое занятие из 10 человек явилось только шесть. Четыре человека отсутствовали по неуважительным причинам. Вместе с комитетом комсомола мы приняли меры: комсомольцы были вызваны на бюро, где с ними побеседовали, рассказали о целях и задачах кружка. Сейчас посещаемость в кружке хорошая. Если бывают случаи неявки, то только по уважительным причинам.

Как я готовлюсь к занятиям? Я хорошо помню, что успех занятий зависит, прежде всего, от степени подготовленности самого пропагандиста. Поэтому я тщательно готовлюсь к каждому занятию. Подготовку к занятиям я начинаю, прежде всего, с подбора необходимой литературы. Имею тесную связь с заводской библиотекой. Кроме специальных статей, я использую подсобную литературу, рекомендованную в программе. Использую Историю ВКП(б), Историю СССР и др. Широко использую на своих занятиях и художественную литературу, например, «Как закалялась сталь» Островского, «Чапаев» Фурманова, «Молодая гвардия» Фадеева и ряд других произведений. Использую и газетные материалы. Изучая тему «Обязанность комсомольца — самоотверженным трудом укреплять могущество Советского государства», я использовал разнообразный газетный материал о работе стахановцев, комсомольцев, комсомольско-молодежных бригад и т. д. Указ Президиума Верховного Совета о присвоении звания Героя Социалистического Труда передовикам сельского хозяйства Кемеровской области я также использовал. Среди Героев — много комсомольцев, рассказы о их самоотверженном труде на благо Родины, напечатанные в газете «Кузбасс», я также использовал на своих занятиях. Для иллюстрации брал и примеры самоотверженной работы стахановцев нашего завода. Использую примеры из жизни молодежи за границей. Все приводимые примеры я увязываю с нашей действительностью.

Материалы из жизни своего завода, примеры работы отдельных товарищей приближают излагаемый материал непосредственно к интересам слушателей. Использование подсобной литературы, газет и живых примеров помогает мне сделать беседу наиболее интересной и понятной для слушателей.

Свои беседы при подготовке к занятиям я конспектирую. Из подсобной литературы делаю выписки отдельных необходимых положений в виде цитат. Часто художественную литературу мы читаем коллективно с последующим обсуждением. Хорошую помощь нам оказывает и кино. Когда наш кружок изучал тему «Беззаветная преданность социалистической Родине — священный долг комсомольца», мы организовали коллективный просмотр кинофильма «Суд чести».

Перед каждым занятием я интересуюсь, кто из слушателей не может присутствовать на занятии и по какой причине. Это удается мне делать легко, потому что все слушатели работают в нашем цехе. Перед занятиями я поручаю развесить необходимые наглядные пособия — карты, схемы и т. д., а, придя на занятие, мы сразу же приступаем к работе, не затрачивая времени на подготовку.

Я помню о том, что успех работы кружка зависит и от правильного проведения занятий. Обычно занятия я провожу так:

Первый час повторяем пройденное путем живой развернутой беседы. Причем, я всегда стремлюсь к тому, чтобы втянуть в беседу всех слушателей. Первое время это было трудно. Слушатели разбивались как бы на две группы: активные, которые выступают всегда, и неактивные, которые выступают редко или совсем не выступают. Я поставил своей целью добиться того, чтобы неактивных слушателей сделать активными. Для этого в свободные дни я побеседовал с каждым из них, узнал, как они живут, что читают. На занятиях старался обращаться больше с вопросами к ним, строго соблюдая индивидуальный подход. Результат получился хороший. Сейчас все слушатели активно участвуют в обсуждении всех тем.

Изучая тему «Боевой путь комсомола», мои слушатели прочитали «Молодую гвардию» Фадеева, «Повесть о настоящем человеке» Полевого, «Белую березу» Бубеннова, «Звезду» Казакевича. Все читали книгу товарища Сталина о Великой Отечественной войне Советского Союза. Занятие по этой теме прошли живо и интересно.

После ответа слушателей на тот или иной вопрос я делаю обобщение, где указываю на недостатки в ответах и подробно раскрываю суть вопроса.

Второй час я обычно рассказываю новую тему, после чего слушатели задают вопросы. Здесь же я и рекомендую им литературу, необходимую при изучении этой темы. Десять—пятнадцать минут я посвящаю обзору текущих событий.

Занятия в кружке стараюсь строить так, чтобы они помогали слушателям в практической работе. Например, у нас были занятия по теме «Как построен комсомол», где слушатели познакомились с принципами демократии, критики и самокритики в комсомоле. После этого занятия мне случилось присутствовать на заседании бюро комсомольской организации. Обсуждался вопрос о плане работы комсомольской организации. Комсорг, не слушая членов бюро, зачитал этот план и начал давать поручения комсомольцам. Этот чисто административный подход к составлению плана работы мною был осужден. Я раз'яснил, как надо подходить к составлению плана работы, используя отдельные мнения и высказывания комсомольцев.

Тщательная подготовка к занятиям, использование богатейшего подсобного материала, проведение живых бесед помогли мне найти общий язык с слушателями кружка, добиться некоторых успехов.

Учеба в кружке помогла комсомольцам расширить свой кругозор. Слушатели больше стали интересоваться, что напечатано в газетах, и со всеми непонятными вопросами обращаться ко мне. Заметно активизировалась и работа комсомольской организации в целом. Слушатели моего кружка хорошо работают на производстве, в большинстве своем являясь стахановцами.

В. МАРКОВ.

Колхозное звено — основа высокого урожая

ВСЕМЕРНО УКРЕПЛЯТЬ ЗВЕНЬЕВУЮ ОРГАНИЗАЦИЮ ТРУДА

Февральский Пленум ЦК ВКП(б) в своем историческом постановлении о мерах послевоенного под'ема сельского хозяйства указал, что звеньевая система организации труда является главным условием в организационно - хозяйственном укреплении колхозов. Пленум дал директиву партийным, советским и сельскохозяйственным органам «создать внутри бригад звенья для закрепления за ними пропашных, технических, овощных культур и семенных участков, а там, где это возможно, и зерновых культур».

Два года борьбы за выполнение мудрых сталинских указаний, данных в решениях Пленума ЦК ВКП(б), показали, что звеньевая система организации труда полностью оправдала себя и является лучшей формой внедрения в колхозное производство индигидуальной и мелкогрупповой сдельщины, учета труда и качества выполняемой каждым колхозником работы, средством повышения урожайности колхозных полей.

За эти годы в колхозах нашей области созданы сотни постоянных звеньев. Многие из них, в результате применения передовой советской агротехнической науки и самоотверженного труда колхозников, добились высоких урожаев. Достаточно сказать, что только за два года 30 звеньевым присвоено почетное звание Героя Социалистического Труда, сотни звеньевых и колхозников, работающих в звеньях, награждены орденами и медалями Советского Союза.

Но звеньевая система организации труда, полностью оправдавшая себя, еще крайне слабо внедряется в колхозное производство. Многие колхозы Топкинского и Итатского районов не имеют звеньев или создают их для парадности. В прошлом году в этих районах десятки созданных звеньев развалились, не закончив сельскохозяйственного года.

Эта порочная практика в нынешнем году должна быть устранена. Надо всемерно укреплять звеньевую систему организации труда, оказывать звеньям постоянную помощь в их борьбе за урожай, за выполнение обязательств, взятых в письме товарищу Сталину.

Особая роль в создании звеньев и оказании им практической помощи в работе принадлежит агрономам. Замечательный почин агрономов Чебулинского района, взявших шефство над отстающими колхозами, должны подхватить все агрономы области. Только через организацию звеньев, внедрение индивидуальной и мелкогрупповой сдельщины можно поднять производительность труда в колхозе, а значит, и обеспечить получение высокого урожая, добиться организационно - хозяйственного укрепления колхозов.

Третья областная партийная конференция поставила перед партийными, советскими и сельскохозяйственными органами задачу всемерного укрепления звеньевой организации труда, широкого применения индивидуальной и мелкогрупповой сдельщины. Боевая задача партийных организаций на селе, коммунистов и комсомольцев в колхозах — создавать звенья там, где их нет, укреплять существующие и обеспечить тем самым успех подготовки и проведения весеннего сева четвертого, завершающего года послевоенной сталинской пятилетки.

★ ★

Лучшая форма организации труда

РАССКАЗ ГЕРОЯ СОЦИАЛИСТИЧЕСКОГО ТРУДА ЕКАТЕРИНЫ ХАБИБУЛИНОЙ, ЗВЕНЬЕВОЙ КОЛХОЗА «ПУТЬ НОВОЙ ЖИЗНИ», МАРИИНСКОГО РАЙОНА

Успех общественного труда во многом зависит от правильной расстановки сил, от умелой, четкой организации труда. На многолетнем опыте все члены нашей сельхозартели убедились, что звеньевая система организации труда является самой правильной и самой приемлемой. Недаром у нас теперь все говорят: «Нет звеньев — нет высокого урожая».

И правильно говорят. В звене виден труд каждого колхозника. Оценивается он по результатам урожайности. Закрепление за звеном посевных площадей позволяет ликвидировать обезличку в использовании земли, внесением удобрений поддерживать плодородие почвы и обеспечивать высокие урожаи.

Некоторые товарищи думают, что за звеном нужно закреплять только семенной или рекордный участок. Неправильно это. В нашей бригаде три звена. Вся пахотная земля и сенокосные угодья раскреплены между ними. Звену даются все культуры, которые сеет бригада, с расчетом, чтобы об'ем работы у каждого звена был равен.

За моим звеном земельные участки закреплены с 1944 года. Мы возделываем девять культур: пшеницу, овес, рожь, картофель, горох, вику на семена, коноплю, однолетние и многолетние травы. Вся посевная площадь звена — 72 гектара, в звене — 13 человек.

Правильно организовать труд — это значит добиться участия в колхозных работах каждого члена звена, обеспечить выполнение норм выработки, при высоком качестве работы. Только при этом условии колхоз получит высокий урожай.

Члены нашего звена не работают скопом, каждому из них в определенные периоды полевых работ отводятся участки, на которых они работают. Например, на прополке или уходе за посевами члену звена отводится участок. Он выполняет эту работу, а звеньевой или бригадир принимает ее, оценивает качество и начисляет трудодни.

Индивидуальная сдельщина в звене у нас оправдала себя, и я рекомендую всем звеньям смело использовать этот метод.

Как же работает звено? Еще с осени мы готовим земли под яровые. Я сама контролирую работу трактористов, так как знаю, что без присмотра тракторист не вспашет землю так, как надо нам, членам звена.

Зимой мы тоже все работаем: возим навоз, собираем местные удобрения, учимся. В агротехнической учебе много помогает нам А. Е. Картавая. Она передает свой опыт и советует, как надо выращивать высокие урожаи.

Весной, в период сева, я сама, вместе с сеяльщиком, работаю на тракторной сеялке. Члены звена в это время кто возит семена, кто разбрасывает навоз, кто распахивает конным плугом огрехи и концы. Каждому в нашем звеньевом хозяйстве дело найдется.

Всякий раз на севе, на прополке, на уборке я лично проверяю выполнение дневного задания членами звена и сдаю работу бригадиру. Пока не приму работы, ни один член звена не уходит с поля. Если мы кончили работу раньше, идем помогать другим звеньям.

В этой товарищеской взаимопомощи — сила и успех звена и бригады колхоза.

Вечером, после трудового дня, я об'являю итоги работы и даю задание на следующий день. Задание я согласовываю с бригадиром, а чаще всего бригадир сам проводит наряды.

Работая так, мы из года в год получаем высокие урожаи. Особенно высокий урожай картофеля наше звено получило в 1948 году, за что я, как звеньевая, получила самую высокую награду — звание Героя Социалистического Труда.

В производственном плане звена на 1949 год намечено посеять 26 гектаров пшеницы, 16 гектаров овса, 13 гектаров ржи, 11 гектаров картофеля. Звену установлено, сколько надо затратить трудодней на выращивание одного центнера зерновых, картофеля и других культур. Мы заплапировали и урожайность. Пшеницы на площади в 12 гектаров звено получит по 32 центнера с гектара, а с 14 гектаров — по 20 центнеров против запланированных 17 центнеров, ржи с отдельных участков — по 32 центнера с гектара, а картофеля с площади 3 гектара — по 800 центнеров. Вдвое больше плана решили мы собрать гороха, семян вики и конопли.

Мы все уверены, что правильная организация труда в звене принесет нам полную победу.

Колхоз «Ударник полей», Промышленовского района. Бригадиры и звеньевые вместе с председателем колхоза рассматривают план весенне-посевной кампании. На снимке (слева направо): зам. председателя колхоза М. Т. Уфимцев, председатель колхоза, Герой Социалистического Труда А. Н. Ермолов, председатель ревизионной комиссии А. А. Семенов, звеньевая, Герой Социалистического Труда М. Б. Долбня, Герой Социалистического Труда Л. В. Лебедева, Герой Социалистического Труда М. М Долбня, Герой Социалистического Труда М. М. Шевченко, бригадир, Герой Социалистического Труда И. И. Веселов.

Снимок И. Иванова.

Накануне сева

РАССКАЗ ГЕРОЯ СОЦИАЛИСТИЧЕСКОГО ТРУДА ЕКАТЕРИНЫ ТОРГУНАКОВОЙ, ЗВЕНЬЕВОЙ КОЛХОЗА «КРАСНЫЙ ТРУД», КЕМЕРОВСКОГО РАЙОНА

Хороший урожай получило в прошлом году наше звено. Каждый гектар пшеницы дал по 175 пудов, а ржи — по 145 пудов. Однако, это — не предел в урожайности. Земли у нас хорошие, и если применить все агротехнические правила и образцово обработать пашни, то можно выращивать еще более высокие урожаи.

Готовясь к весеннему севу нынешнего года, члены моего звена принимают все меры к тому, чтобы выполнить все зимние агротехнические мероприятия и заложить тем самым прочные основы будущего урожая. В зимние метели мы ходили в поле задерживать снег. На площади 80 гектаров, закрепленных за звеном, покров снега был в метр и больше. С наступлением таяния снега мы готовимся к задержанию на полях талых вод, чтобы не потерять влагу, большими трудами накопленную за зиму.

Большую работу проделало звено и по сбору местных удобрений. У нас собрано 50 тонн золы, и как только растает снег, мы будем проводить первую подкормку озимых. На опыте прошлого года мы убедились, что озимая рожь, вышедшая из-под снега, очень нуждается в этой подкормке. Вот, чтобы растение из-за недостатка питания не погибло, его нужно подкормить.

К ранней подкормке озимых мы готовы. Будем руками рассевать золу из расчета по одной тонне на гектар. Члены звена тт. Грищенко, Каменева и Щеглова уже имеют опыт, как вносить подкормку, и будут выполнять эту важную работу.

Много труда потратили члены звена на сортировку семян. Старая народная пословица «Что посеешь, то и пожнешь» — очень правильна. Если посеешь сорными семенами, вырастет трава и заглушит хлеб, если посеешь несортовыми семенами, хорошего урожая не получишь. Поэтому мы всю зиму сортировали семена, следили за их хранением, а для семенного участка отбирали по зернышку вручную.

Наше звено сеет пшеницу сорта «Миль-турум С-553». Всхожесть семян сейчас хорошая — 96 процентов. Но мы будем еще проводить воздушно-тепловой обогрев семян с тем, чтобы повысить их энергию прорастания. Этот замечательный метод, рекомендованный академиком Лысенко, в прошлом году повысил всхожесть семян пшеницы на 4 процента, а всходы были более быстрыми и дружными.

Для весеннего боронования у нас все готово: отремонтированы бороны, изготовлены вальки, постромки. Готовятся к весенним работам и лошади. Они сейчас поставлены на отдых.

Наше звено составило агротехнический план. В нем мы предусмотрели как очередные работы, которые будем проводить на весеннем севе, так и мероприятия, связанные с уходом за посевами. В нынешнем году будем боронить озимые, а там, где образуется корка,—и яровые посевы. Это мероприятие также оправдано жизнью. В прошлом году на участках, где было проведено боронование, урожай был на 3—4 центнера выше. Будем проводить также искусственное доопыление ржи. Этот агротехнический прием очень эффективен. В этом мы убедились на примере своего звена. В прошлом году там, где не было проведено дополнительное искусственное опыление, была большая черезерница и урожай на 2,5 центнера был ниже, чем на участках, где проводилась эта работа.

Сейчас в колхозе идут последние приготовления к решающему периоду сельскохозяйственных работ — весеннему севу. В этой работе наше звено занимает передовую роль. У членов звена есть уверенность, что мы оправдаем высокую правительственную награду и вырастим еще более богатый урожай.

Крепка наша дружба с агротехникой

РАССКАЗ ГЕРОЯ СОЦИАЛИСТИЧЕСКОГО ТРУДА ИВАНА ЯЗОБСКОГО, ЗВЕНЬЕВОГО КОЛХОЗА «ПЯТИЛЕТКА В ЧЕТЫРЕ ГОДА», КУЗНЕЦКОГО РАЙОНА

Великий преобразователь природы И. В. Мичурин говорил: «Мы не можем ждать милостей от природы; взять их у нее — наша задача». Этот великий мичуринский завет стал боевой программой для нас, практиков сельского хозяйства, в борьбе за высокие и устойчивые урожаи.

Наша артель «Пятилетка в четыре года» была экономически слабым колхозом. И не потому, что мы, члены артели, плохо работали. Нет, наоборот, труда вкладывали много, а урожаи были низкие, хлеба на трудодень получали мало. Много было разных предположений. Кто говорил, что земли истощены и с них хорошего урожая не снимешь, кто доказывал, что МТС плохо обрабатывает землю. Говорили много, а хозяйство вели по-старинке.

Под'ем колхоза начался с 1943 года, когда мы избрали председателем артели тов. Бедняшина. Он по-новому стал смотреть на причины отставания артели и стал убеждать колхозников, что низкие урожаи — результат бескультурья в использовании земли. Колхозники познакомились с учениями Вильямса, Мичурина, Лысенко, стали вести свое хозяйство, как указывает передовая советская агротехника.

В колхозе стали поднимать пары, поддерживать их чистыми. Были созданы постоянные звенья с закрепленными участками земли. Все это содействовало уничтожению сорняков. Урожайность стала повышаться, и за короткий срок урожаи зерновых поднялись вдвое, а картофеля — втрое.

Мои успехи также основаны на продвижении в колхозное производство идей Мичурина. Это учение помогло мне в 1948 году собрать урожай картофеля по 380 центнеров с гектара, ржи с площади 21 гектар — по 28 центнеров с гектара.

В своей работе я держу крепкую связь с нашим агрономом Анатолием Фомичем Салита. Он советует мне, как лучше обработать землю, как организовать уход за посевами. Вечерами вместе с членами звена изучали агротехнику сева зерновых.

Высокий урожай не пришел сам собой. Рожь мы посеяли по хорошо обработанным майским парам, которые четыре раза культивировались и за 20 дней до посева были вторично перепаханы. Сеяли в лучшие сроки — в первой половине августа.

Рожь раскустилась и ушла под снег в хорошем состоянии. Зимой мы несколько раз брали пробы из-под снега, и каждый раз были хорошие результаты.

Зиму мы использовали для накопления влаги на полях, усиленно проводили снегозадержание. Заготовляли также удобрения для подкормки ржи, собирали удобрения и для картофеля.

Когда сошел снег с полей, а земля еще не протаяла, я внес подкормку минеральными удобрениями, а потом подборонил, чтобы убрать с посева корку, преграждавшую доступ воздуха к корням растений.

Некоторые колхозники относились скептически к проведению искусственного доопыления. Они говорили, что эта затея никаких успехов иметь не будет. Но их предсказания не оправдались. Результат получился хороший. С участка, на котором проводилось доопыление, я собрал по 28 центнеров с гектара, тогда как на участках, где доопыление не проводилось, собрали по 12—14 центнеров с гектара.

Обогащенные опытом, вступили мы в 1949 год, завершающий год сталинской пятилетки. Мы взяли на себя повышенные обязательства, и дружба с агротехникой позволит нам сдержать слово и вырастить на площади 30 гектаров по 600 центнеров картофеля с каждого гектара.

В бригадах и звеньях

Звено Героя Социалистического Труда М. М. Долбня в колхозе «Ударник полей», Промышленовского района, полностью отсортировало семена и проверило их на посевные качества. С наступлением теплых солнечных дней семенное зерно будет подвергаться воздушно-тепловому обогреву по методу академика Лысенко.

* * *

Полностью готово к весеннему севу звено Героя Социалистического Труда И. И. Седых в колхозе имени Ворошилова, Прокопьевского района. Сельскохозяйственный инвентарь отремонтирован, приведены в кондиционное состояние семена, составлен агротехнический план. Члены звена борются за то, чтобы в нынешнем году собрать с каждого гектара не менее 35 центнеров пшеницы.

* * *

С приближением сева звено тов. Зуева в колхозе «Красный партизан», Итатского района, с каждым днем повышает темпы подготовки. Члены звена вручную отбирают семена для посева. Ежедневно вывозят на поля 8—10 тонн перегноя. Собирают золу.

Члены звена Феодосии Роткиной в колхозе «Красный луч» изучают основы земледелия и передовую советскую агротехнику. Со звеном занимается участковый агроном тов. Лукьяненко.

* * *

К от'езду на XI с'езд ВЛКСМ звеньевая колхоза «Красный партизан», Герой Социалистического Труда А. Е. Кошкина полностью закончила подготовку к весеннему севу. Члены звена готовятся сейчас к задержанию на полях талых вод и первой подкормке озимых посевов.

* * *

В письме товарищу Сталину члены звена Героя Социалистического Труда Н. М. Сандаковой из колхоза «Смычка», Тяжинского района, взяли обязательство получить урожай картофеля не менее 600 центнеров с гектара на площади 5 гектаров. Чтобы выполнить свои обязательства, звено приступило к яровизации картофеля, заготовило удобрения и образцово подготовилось к весеннему севу.

В бригадах и звеньях

Члены звена Героя Социалистического Труда А. Н. Соснной из колхоза «Искра», Ленинск-Кузнецкого района, готовятся к подкормке озимых посевов. Для этой цели заготовлены удобрения. Агроном колхоза тов. Сухов инструктирует членов звена о технике ранней подкормки озимых.

* * *

Большую инициативу в организации звена в колхозе имени Молотова, Ижморского района, проявил 70-летний колхозник тов. Немыкин. Звено взяло участок в 74 гектара пшеницы, 40 гектаров ржи, 20 гектаров рыжика и 4 гектара картофеля. Для посева члены звена уже отобрали вручную 55 центнеров посевного зерна, заготовляют местные и минеральные удобрения.

* * *

Звено тов. Артюшкина в колхозе «17-й партс'езд», Юргинского района, взяло обязательство получить урожай 25 центнеров с гектара. Чтобы сдержать данное слово, колхозники собирают золу, птичий помет, возят навоз.

В звене Головешкиной из колхоза «Пахарь» приступили к яровизации семян картофеля и задержанию талых вод.

* * *

В колхозе «Культурный путь», Барзасского района, организовано звено высокого урожая. Руководит звеном опытный колхозник тов. Голев. Звено готовится к подкормке озимых, усиленно вывозит на поле перегной. Примеру колхоза «Культурный путь» последовали и другие сельхозартели, где также создаются звенья высокой культуры земледелия.

Советы агронома

Каждому звену—агротехнический план

Звеньевая организация труда является одним из важнейших средств повышения производительности труда. Только в звене создаются условия полной ликвидации обезлички, облегчается руководство и усиливается контроль за работой каждого колхозника. При звеньевой системе организации труда каждый колхозник может проявить свою инициативу в борьбе за урожай, за дальнейший рост общественного богатства.

Практика показала, что самые высокие урожаи пшеницы, ржи и картофеля были выращены в звеньях. Лишь при звеньевой организации труда колхозники больше вырабатывают трудодней, получают дополнительную оплату за перевыполнение плана урожайности. Поэтому каждому колхозу хозяйственно выгодно организовать звенья, а колхозникам — работать в них.

В колхозах, где еще не созданы постоянные звенья, необходимо организовать их немедленно, в ходе подготовки к весеннему севу. За звеном могут быть закреплены зерновые, пропашные, технические, овощные культуры и семенные участки. Закрепление культур за звеньями необходимо производить на срок не менее года с учетом их трудоемкости, сроков обработки и уборки урожая.

Каждому звеньевому вместе со своим звеном нужно детально продумать агротехнический план на весь период сельскохозяйственных работ. В области уже немало имеется звеньев, которые ежегодно получают урожай пшеницы и ржи 25—30 центнеров с гектара. Такие урожаи стали обычным явлением. Поэтому в нынешнем году надо не только закрепиться на достигнутом, но повышая культуру земледелия, обеспечить получение 50—60 центнеров пшеницы и ржи с каждого гектара.

Такие урожаи вполне возможны. Выдающийся советский ученый академик Вильямс писал:

«Земля будет работать на социализм. Невиданные урожаи в мире способна собирать страна Советов, и я верю, что недалек тот час, когда 100 центнеров с гектара будет средним урожаем моей Родины». Высказывания ученого подтверждены практикой колхозного производства. В 1939 году звеньевая тов. Сергеева (Алтайский край) получила на рекордном участке по 101 центнеру пшеницы с гектара. Могут вырастить такие урожаи и наши кузбасские мастера социалистического земледелия.

Звено — это лаборатория передового стахановского опыта. Поэтому агротехнический план звена должен содержать в себе все новейшие открытия мичуринской агробиологии, все лучшее, что накоплено в колхозной практике. Первым разделом этого плана должны быть семена. Надо не только записать в плане, но и провести на практике предпосевную проверку на всхожесть и энергию прорастания. Следует, не считаясь с высокой всхожестью, провести обязательный воздушно-тепловой обогрев семян, рекомендованный академиком Т. Д. Лысенко.

Большое место в агротехническом плане звена наряду с хорошей обработкой почвы должно занимать удобрение. Наукой установлено, что яровая пшеница при урожайности в 15 центнеров с гектара уносит с каждого гектара до 52 килограммов азота, до 25 килограммов фосфора и 30—32 килограмма калия. Таким образом, чтобы вырастить урожай 45—50 центнеров с гектара, нужно иметь в почве требуемый запас питательных веществ. Эти запасы создаются двумя путями: введением травопольных севооборотов и внесением удобрений.

Звеньевой должен, посоветовавшись с агрономом, определить в своем агротехническом плане и провести в жизнь такие агротехнические мероприятия, которые бы обеспечили необходимый запас питательных веществ. Здесь не должно быть шаблона. К каждому полю нужен особый подход и, в зависимости от плодородия почвы, необходимо проводить весеннюю подкормку растений местными и минеральными удобрениями.

Следует обратить внимание звеньевых на подкормку и боронование озимых. Практика показала, что и на плодородных землях, если озимые не подкормить ранней весной, то они не дадут высокого урожая. Это происходит потому, что весной, когда оттаял верхний слой почвы, растение оживает и требует питания. Но корневая система не может его дать, так как пахотный слой еще мерзлый. В это время и нужно подкормить озимые. Ранняя подкормка наполовину увеличивает урожайность.

Важным условием, влияющим на урожай, является густота посева. Практикой установлено, что нормальной густотой посева при урожайности 50—60 центнеров зерна с гектара считается 600—650 продуктивных стеблей на одном квадратном метре. Такой густоты посева можно добиться только при условии, если посев будет проведен шахматным способом при средней норме высева 180—200 килограммов на гектар. Густой хлеб при достаточном внесении в почву питательных веществ заглушает сорняки и обеспечивает высокий урожай. Поэтому в нынешнем году звеньевым, как правило, посев нужно проводить шахматным способом при высокой всхожести и хорошей энергии прорастания семян.

С каждым годом в звеньях рождаются новые приемы возделывания зерновых культур и картофеля. Колхозные поля стали лабораторией, проверяющей на практике научные открытия и обогащающие агрономическую мысль. Поэтому долг звеньевых и всех колхозников—искать все новые и новые пути повышения урожайности, чтобы обеспечить изобилие продуктов сельского хозяйства и ускорить наше победное шествие к коммунизму.

Агроном И. ЛЕГЧИЛО,
зам. нач. областного управления сельского хозяйства.

Иностранные отклики на меморандум Советского Правительства о Северо-атлантическом договоре

РУМЫНИЯ

БУХАРЕСТ, 4 апреля. (ТАСС). В откликах на меморандум правительства СССР о Северо-атлантическом договоре Румынская печать указывает на солидарность Румынии с позицией Советского Союза.

Газета «Ромыния либера», разоблачая авторов агрессивных пактов, подчеркивает, что «мощной, непреодолимой преградой для всякой агрессии, для всякой попытки какой-либо державы установить господство над миром стоит Советский Союз».

Отмечая, что Северо-атлантический договор является орудием политики англо-американских империалистов для установления их мирового господства, газета «Скынтейя» пишет:

«Каждый честный человек спрашивает себя — о каком же «оборонительном» характере может итти речь, когда странам, подписавшим пакт, никто и ничем не угрожает?

Истинное значение пакта — в его антисоветском характере.

Северо-атлантический пакт противоречит англо-советскому и франко-советскому договорам, по которым подписавшие их стороны взяли на себя обязательства сотрудничать в борьбе за сохранение мира, не заключать никаких договоров и не участвовать ни в каких коалициях, направленных против другой подписавшей договор стороны.

Советский меморандум ярко показывает, что западные страны ответственны перед историей за последствия, вытекающие из этого заговора против мира.

Обращая внимание на опасность, которой Северо-атлантический пакт подвергает мир, Советский Союз вносит новый большой вклад в дело усиления бдительности народов по отношению к преступным планам американского империализма».

МОНГОЛЬСКАЯ НАРОДНАЯ РЕСПУБЛИКА

УЛАН-БАТОР, 4 апреля. (ТАСС). Газеты опубликовали полный текст меморандума правительства СССР о Северо-атлантическом договоре. Текст меморандума был передан по радио. В кругах монгольской общественности отмечают, что меморандум разоблачает истинные цели агрессивного Северо-атлантического пакта, нарушающего принципы Организации Об'единенных Наций и направленного против Советского Союза и стран народной демократии.

ФИНЛЯНДИЯ

ХЕЛЬСИНКИ, 4 апреля. (ТАСС). Газета «Тюэкансан саномат» пишет, что меморандум правительства Советского Союза о Северо-атлантическом договоре является энергичным предостережением поджигателям войны. Меморандум, указывает газета, разоблачает цели Атлантического пакта и то давление, которое было оказано США на европейские страны для привлечения их к этому соглашению вопреки воле и интересам народов.

Отметив растущее движение всех народов за мир и, в частности, массовые протесты против агрессивного Атлантического пакта, газета выражает уверенность, что силы мира победят силы войны.

Газета «Вапаа сана» в своих комментариях меморандума правительства СССР о Северо-атлантическом договоре указывает, что этот договор нарушает принципы ООН, нарушает договоры, заключенные ранее Англией и Францией с Советским Союзом. Атлантический пакт, пишет газета, находится в явном противоречии с Ялтинским и Потсдамским соглашениями.

В то время как договоры о дружбе, сотрудничестве и взаимной помощи, заключенные Советским Союзом со странами народной демократии, направлены против возможной агрессии со стороны Германии в будущем, Северо-атлантический пакт направлен против стран — членов Организации Об'единенных Наций.

ЛЮКСЕМБУРГ

БРЮССЕЛЬ, 4 апреля. (ТАСС). Люксембургские газеты на первых страницах опубликовали меморандум правительства СССР о Северо-атлантическом договоре правительствам США, Великобритании, Франции, Бельгии, Голландии, Люксембурга и Канады.

На пленуме ЦК компартии Италии

РИМ, 3 апреля. (ТАСС). Закончил свою работу пленум Центрального Комитета коммунистической партии Италии. На заключительном заседании пленума с докладом «Организационные вопросы коммунистической молодежи» выступил заместитель генерального секретаря компартии Лонго.

Газета «Унита» публикует следующее коммюнике о пленуме Центрального Комитета коммунистической партии Италии:

«Центральный Комитет компартии на заседаниях 29, 30 и 31 марта обсудил положение и задачи, стоящие перед коммунистами в борьбе за мир и за неотъемлемые права трудящихся.

Центральный Комитет одобрил энергичные эффективные действия коммунистических групп палаты депутатов и сената по разоблачению политики развязывания войны, проводимой правительством де Гасперн и итальянскими и иностранными империалистическими группами.

Центральный Комитет еще раз призвал народ и партию учитывать серьезность положения и нависшую угрозу войны. Каждый должен уяснить себе, что его долг — активно участвовать в об'единенном фронте сил, которые во всех странах мира могут своей сплоченностью и своими действиями спасти всеобщий мир.

Центральный Комитет вновь подтвердил полную солидарность коммунистов и трудящихся Италии с Советским Союзом, который своей решительной мирной политикой еще раз указывает народам путь братства и международного сотрудничества.

Парторганизации должны принять конкретные меры для того, чтобы подчинить свою деятельность этим задачам и оказать самую широкую поддержку всякой инициативе — на производстве, в деревне и на улицах городов, которая содействует мобилизации граждан всех слоев и убеждений на борьбу против вовлечения Италии группами, находящимися на службе у иностранцев, в новый военный конфликт.

Народные манифестации, в которых примут участие миллионы граждан, докажут изолированность поджигателей войны, осужденных большинством итальянского народа, и дадут отпор попыткам политических провокаций, с помощью которых правительство рассчитывает безнаказанно нарушить республиканскую законность.

Центральный Комитет, обсудив организационные вопросы и работу партии, призвал все парторганизации усилить свою деятельность во всех областях. Центральный Комитет констатировал, что сила и влияние партии значительно возросли. В настоящее время число членов партии, прошедших перерегистрацию, превышает число членов, имевшееся к этому времени в прошлом году. Тираж всех изданий партийной печати постоянно увеличивается. Особенно следует отметить организацию продажи газеты «Унита» по воскресеньям, тираж которой превысил 1.200.000 экземпляров.

Происходившие муниципальные и профсоюзные выборы свидетельствуют о росте количества голосов, поданных за коммунистов.

Растущее влияние и сплоченность компартии в условиях более острой борьбы — в отличие от колебаний и расхождений, имеющих место в других партиях, главным образом в партиях правительственной коалиции,—свидетельствуют о правильности нашей политической линии и о доверии народных масс.

Обстоятельное обсуждение экономического положения и профсоюзных вопросов позволило осветить различные стороны этих проблем. Назначена комиссия для выработки резолюции, в которой будут изложены установки, намеченные Центральным Комитетом в области борьбы, которую ведет партия во главе всех трудящихся за необходимое увеличение заработной платы, за право на труд, за требование о проведении социальных реформ, санкционированных конституцией и призванных служить выражением республиканской демократии.

По предложению руководства партии Центральный Комитет постановил восстановить славную «Молодежную коммунистическую федерацию» для того, чтобы она вновь являлась организацией, руководителем и школой молодежи, стремящейся бороться под знаменем социализма, за освобождение трудящихся и за создание нового мира».

Судебная расправа с греческими патриотами

АФИНЫ, 4 апреля. (ТАСС). Военный суд города Халкис (Эвбея) разбирает дело 38 греческих демократических деятелей, боровшихся против гитлеровских оккупантов. Среди подсудимых один из редакторов газеты «Ризоспастис» Фициос, член ЦК левых либералов и бывший депутат партии венизелистов Папастратис, публицист и издатель Цуклас и его 22-летняя дочь Алики Цуклас и др.

Подсудимые были арестованы в разное время в Афинах, Пирее и Халкисе. Всем им пред'явлено обвинение в том, что они будто бы «поддерживали связь с партизанами Румели и занимались вербовкой партизан и отправкой их в горы».

Это — наиболее часто используемый афинскими властями предлог для расправы с греческими демократическими прогрессивными деятелями. Как и во всех аналогичных процессах, обвинение опирается на фантазию и путаные домыслы чиновников особого отдела полиции и поддерживается на суде показаниями полицейских «свидетелей».

На заседании суда допрашивался Фициос. Он заявил, что не может рассказать из своей биографии чего-либо такого, что могло бы в глазах данного суда быть засчитанным в его пользу, ибо с малых лет он отдавал все свои силы для дела коммунистической партии, для торжества коммунизма и большую часть жизни провел в подполье.

Фициос заявил, что обвинение против него — вымышленное, так как он до ареста работал в газете «Ризоспастис». В отношении других обвиняемых, сказал Фициос, обвинение также явно вымышленное.

Далее Фициос заявил, что он считает партизанское движение справедливой борьбой народа за свою свободу и независимость. Он подчеркнул, что ответственность за гражданскую войну несет реакционное государство, которое распространило по всей стране террор сразу же после соглашения в Варкизе, когда было убито 5.000 бойцов сопротивления, только что сдавших оружие.

Так же мужественно держалась Алики Цуклас и многие другие.

На заседании суда 2 апреля прокурор потребовал смертной казни для Фициоса, Алики Цуклас и 26 других обвиняемых, среди которых 11 женщин.

АФИНЫ, 4 апреля. (ТАСС). Афинский суд приговорил к смерти 12 демократов из Коккиня и других пирейских предместий.

В Триполисе вынесены смертные приговоры 28 человекам.

Выступление Палм Датта

ЛОНДОН, 4 апреля. (ТАСС) Вчера на митинге в ратуше Вулиджа (Юго-Восточный Лондон) выступил вице-председатель исполкома английской коммунистической партии Палм Датт, кандидатура которого на предстоящих всеобщих выборах будет выставлена против кандидатуры Бевина.

Палм Датт заявил, что трудящиеся Англии «никогда не позволят, чтобы их использовали в качестве пешек в войне против социалистической Европы в интересах американских миллиардеров».

Палм Датт заявил что он будет выступать на выборах против Бевина, как человека, который олицетворяет правительственную внешнюю политику, создающую угрозу миру. «Похвалы, расточаемые Бевину Черчиллем, показывают, что внешняя политика правительства — это политика консерваторов. Я выступаю за мир, за прекращение холодной войны и гонки вооружений, за лучшее использование наших ресурсов для удовлетворения насущных нужд народа».

Атлантический пакт вновь увлекает западные державы на старый антисоветский путь по примеру гитлеровского антикоммунистического пакта и Мюнхенского соглашения четырех держав, указал Палм Датт, подчеркнув да лее, что «Атлантический пакт не является ни пактом мира, ни пактом обороны Англии. Это пакт, который низводит Англию на положение Исландии или Гренландии, т. е. превращает ее в одно из звеньев цепи американских военных баз, предназначенных для ведения наступательной атомной войны».

Подпись, которую поставит Бевин в Вашингтоне, сказал Палм Датт, никогда не обяжет английских трудящихся вести войну против социалистической Европы.

Подписание Северо-атлантического договора

ВАШИНГТОН, 4 апреля. (ТАСС). Сегодня здесь во второй половине дня состоялась церемония подписания Северо-атлантического договора. Перед подписанием договора министры иностранных дел государств, участвующих в договоре, выступили с короткими речами, в которых стремились создаваемый договором агрессивный военный блок, нарушающий Устав ООН и направленный против СССР и стран народной демократии, представить в качестве якобы «оборонительного мероприятия».

Последним с речью выступил президент Трумэн.

«ДЕЙЛИ УОРКЕР» ОСУЖДАЕТ ОТКЛОНЕНИЕ ГЕНСОВЕТОМ БКТ ПРИГЛАШЕНИЯ НА X С'ЕЗД СОВЕТСКИХ ПРОФСОЮЗОВ

ЛОНДОН, 4 апреля. (ТАСС). Резко осуждая отклонение генсоветом Британского конгресса тред-юнионов (БКТ) приглашения присутствовать на с'езде советских профсоюзов, газета «Дейли уоркер» в редакционной статье пишет:

«Целью генсовета БКТ уже не является больше развитие профсоюзной солидарности рабочих всего мира. Наоборот, генсовет БКТ стремится внести раскол в ряды мирового профсоюзного движения».

Газета отмечает, что грубое отклонение советского приглашения последовало за таким же резким отказом присутствовать на с'езде французской Всеобщей конфедерации труда, который состоялся в 1948 году, и продолжает: «Цель генсовета БКТ, присоединившегося к антисоциалистическим лидерам Американской федерации труда и Конгресса производственных профсоюзов, заключается в попытке создать раскольнический профсоюзный «интернационал», который будет послушным орудием государственного департамента США».

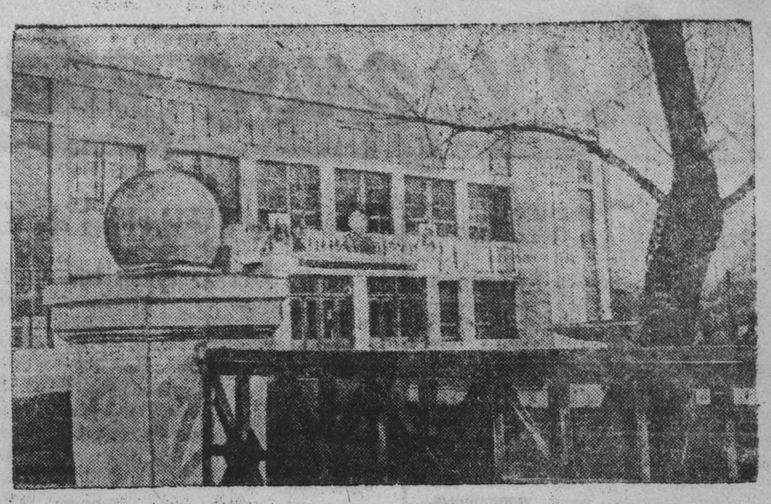

Дом пионеров и школьников в г. Осинники.

Снимок В. Булычева.

По родному Кузбассу

ВЕСЕЛАЯ ВСТРЕЧА

ОСИННИКИ. (Корр. «Кузбасса»). 3 апреля в Осинниковском Доме пионеров состоялась встреча учеников двух музыкальных школ: Сталинской и Осинниковской. Гости под руководством Г. Я. Гончаренко поделились опытом, приобретенным за 12 лет работы школы. Они дали большой концерт. Выступили симфонический оркестр, молодые скрипачи, пианисты и аккордеонисты.

В ответ осинниковские школьники дали свой концерт и обещали на днях посетить сталинских школьников.

НАКАНУНЕ ПРИЛЕТА ПТИЦ

Со дня на день в нашей области ожидается массовый прилет птиц. К встрече этих пернатых гостей подготовились кемеровские школьники.

В прошедшее воскресенье, учащиеся школ Центрального и Заводского районов Кемерово со скворечниками, сделанными ими самими, вышли на карнавальное шествие по Советской и другим улицам. Такую же демонстрацию готовности к прилету птиц провели школьники Рудничного и Кировского районов в правобережной части города.

Перед этим шествием в школах вышли номера стенных газет, посвященные прилету и охране птиц, бережному отношению к древонасаждениям. Учителя-биологи провели специальные беседы в классах.

После демонстрации учащиеся прибили скворечники и синичники в городских скверах, на бульварах, у своих домов и школ.

Заведующие отделами народного образования Кузбасса, с'ехавшиеся сейчас в Кемерово на областное совещание, решили, по примеру кемеровцев, провести такие же «Дни птиц» в своих городах и районах.

МАКЕТЫ СТЕННЫХ ГАЗЕТ

Отдел пропаганды и агитации обкома партии к весенне-полевым работам организовал издание макетов стенных газет для колхозных, машинно-тракторных и совхозных редколлегий.

Макеты хорошо оформлены, имеют клишированный заголовок «За высокий урожай», с рисунком трактора и сеялки, имеется красочно оформленная доска почета.

В макете дается цитата из трудов И. В. Мичурина: «Мы не можем ждать милостей от природы; взять их у нее — наша задача».

Макеты рассылаются в районы по колхозам, МТС и совхозам.

СОРЕВНОВАНИЯ ШТАНГИСТОВ КУЗБАССА
ПОБЕДУ ОДЕРЖАЛИ АНЖЕРО-СУДЖЕНСКИЕ ТЯЖЕЛОАТЛЕТЫ

АНЖЕРО-СУДЖЕНСК. (Корр. «Кузбасса»). Два дня в переполненном зале городского театра имени Ленинского комсомола проводились областные лично-командные соревнования силачей Кузбасса. В соревнованиях по штанге участвовали сильнейшие спортсмены-тяжелоатлеты городов: Кемерово, Сталинска, Анжеро-Судженска, Киселевска, Ленинска-Кузнецкого и Гурьевска.

В первый день соревнования выступили спортсмены трех весовых категорий: легчайшей, полулегкой и легкой. Областные рекорды всех трех категорий перекрыты. Так, гурьевский спортсмен легчайшего веса Иван Жуков установил три новых областных рекорда: в жиме двумя руками его результат—70 кг., или выше областного на 8 кг. Результат его рывка — 80 кг., — на 8 кг выше прошлогоднего рекорда. В толчке двумя руками тов. Жуков установил рекорд легчайшего веса — 105 кг, тем самым завоевал звание абсолютного чемпиона области по тяжелой атлетике для легчайшего веса. В соревнованиях силачей Кузбасса, проведенных в прошлом году, рекордом по этой весовой категории было всего лишь 88 кг.

Ленинск-кузнецкий спортсмен Григорий Водопьянов, выступающий в полулегком весе, установил также два новых областных рекорда — в рывке и толчке двумя руками. Киселевский спортсмен Иван Кошечкин показал замечательный результат в жиме двумя руками. Он выжал 80 кг., что выше прошлогоднего рекорда на 10 кг.

В легком весе успешно выступил анжерский спортсмен Вениамин Шабанов, подтвердивший два областных рекорда этого веса.

Тов. Соколов (Ленинск-Кузнецкий) — чемпион Кузбасса в легком весе подтвердил им же установленный в прошлом году рекорд в рывке двумя руками.

Во второй день соревнований разгорелась борьба между спортсменами среднего, полутяжелого и тяжелого веса. В командном соревновании здесь первенство оспаривали команды Анжеро-Судженска, Кемерово и Гурьевска.

Сталинский спортсмен Алексей Клыштен установил новый рекорд в рывке двумя руками для тяжелого атлета среднего веса. Крепильщик шахты № 9-15 Михаил Газизюлин, защищавший честь Анжеро-Судженска, также установил новый областной рекорд в рывке двумя руками.

В тяжелом весе хороших результатов достиг машинист паровых турбин Сталинской ТЭЦ Анатолий Васильев.

Командное первенство завоевала команда тяжелых атлетов города Анжеро-Судженска, набравшая 1397 кг. Второе место заняла команда города Кемерово.

Переходящий кубок по тяжелой атлетике и диплом первой степени вручен команде Анжеро-Судженска.

Ответственный редактор А. БАБАЯНЦ.

ОБЛАСТНОЙ ТЕАТР МУЗЫКАЛЬНОЙ КОМЕДИИ, 6, 7 и 9 апреля в помещении клуба коксохимзавода — **Раскинулось море широко**». Ближайшая премьера — **«Принцесса цирка»**. Начало вечерних спектаклей в 8 час. 30 мин. вечера. Касса открыта с 12 час. дня до 9 час. вечера.

ТРЕБУЮТСЯ:

Кемеровской областной конторе **«Главкинопроката»** на постоянную работу — главный бухгалтер. Обращаться: **кинотеатр «Москва», контора «Главкинопроката», телефоны 9-04, 6-41.**

Имеется в продаже в неограниченном количестве

СЕМЕННОЙ КАРТОФЕЛЬ
сорта «лорх».

За справками обращаться: телефоны №№ 9-36, 9-05.

Маркова Анисья Тихоновна, 1911 г. рождения, проживающая в г. Кемерово, Лермонтова, № 39, возбуждает дело о разводе с **Марковым Иваном Семеновичем**, 1909 г. рождения, проживающим в г. Кемерово, Казахский поселок, № 20-1. Дело будет слушаться в народном суде 3-го участка Центрального района г. Кемерово.

Кораблев Иван Петрович, проживающий в г. Кемерово, Барачный переулок, № 5, возбуждает дело о расторжении брака с женой Кораблевой Александрой **Ильиничной**, проживающей в Кемерово по ул. Клары Цеткин, дом № 21, кв. 4. Дело будет слушаться в народном суде 1-го уч-ка Заводского района г. Кемерово.

Ответы на вопросы читателей

Отчего изменяется погода и что такое климат?

Редакция получила несколько писем от читателей «Кузбасса» с просьбой раз'яснить: может ли измениться климат в сторону потепления — в частности, в Сибири, тов. Злыгостев из Кузедеевского района спрашивает, какой климат в Сибири и какие влияют на это ...ора географических наук Л. Чубукова дает

...ее образования и изменения? Что такое климат?

Под погодой понимается физическое состояние атмосферы в определенном пункте и в определенное время. В понятие погоды входят давление, температура и влажность воздуха; направление и скорость ветра; облака, туман, дождь, снег и пр.

В каждом случае данная погода складывается под влиянием ряда причин. Важнейшие из них: солнечное тепло, наличие океанов и континентов; особенности рельефа, почвенного, растительного и снежного покровов и т. д.; движение теплых и холодных воздушных течений.

Солнечное тепло действует всегда в направлении образования таких черт погоды, которые правильно изменяются в зависимости от времени года и времени суток. Днем обычно бывает теплее, чем ночью, а летом теплее, чем зимою. Это зависит от изменения количества солнечного тепла, получаемого в течение суток и года.

Суша и водная поверхность имеют различные тепловые свойства. Поверхность суши нагревается и охлаждается быстрее, чем водная поверхность. Поэтому на одной и той же широте летом на суше бывает теплее, чем на океане. Зимой, наоборот, на океане теплее, чем на континенте.

Солнечное тепло, получаемое землей, уменьшается в направлении от экватора к полюсу. Неравномерное прогревание обширных участков земной поверхности влечет за собой и неравномерное прогревание атмосферы, лежащей над ними. Однако не только температура воздуха, но и другие физические свойства его весьма различны для отдельных частей атмосферы. Эти части атмосферы или воздушные массы имеют и соответствующие названия: масса тропического воздуха, масса воздуха умеренных широт, массе арктического воздуха, в зависимости от того, где они образовались. Каждая из этих воздушных масс к тому же делится на морскую и континентальную, в зависимости от характера поверхности, над которой она возникла.

Существование воздушных масс различного происхождения и свойства приводит к тому, что давление воздуха у земли в различных районах оказывается неодинаковым. Обычно над холодными поверхностями земли в атмосфере возникают области с повышенным давлением воздуха в центре, которое понижается по мере удаления от центра, — так называемые антициклоны. Над теплыми поверхностями земли возникают области пониженного давления в центре — так называемые циклоны. В теплое время года холодные поверхности океанов способствуют образованию антициклонов. Теплые же поверхности континентов благоприятствуют возникновению циклонов. Зимой роль океанов и материков меняется: над первыми образуются циклоны, над вторыми — антициклоны. Такое неравномерное распределение давления по земной поверхности приводит к возникновению воздушных течений, т. е. к перемещению различных воздушных масс, двигающихся в том или ином направлении в зависимости от характера распределения давления.

В результате перемещения воздушных масс возникают подвижные циклоны и антициклоны. Такого рода циклоны, сменяемые антициклонами, быстро перемещаются в каком-либо направлении. Над Европейской частью Союза циклоны обычно перемещаются с запада на восток, но иногда они двигаются и с севера на юг и с юга на север, а также и в других направлениях.

Циклоны и антициклоны — это огромные атмосферные вихри, имеющие иногда протяженность от одной до двух тысяч и даже более километров и достигающие в некоторых случаях 10—12 км. высоты.

В циклонах воздушные течения с большой скоростью вращаются в направлении, противоположном движению часовой стрелки, вызывая сильный ветер. В антициклона теплый воздух, как более легкий, ся в обратном направлении и при том медленно, давая слабый ветер или даже затишье.

В передней части перемещающегося циклона теплый воздух, как более легкий, натекает на холодный воздух, а в тыловой части циклона холодный воздух, как более тяжелый, подтекает под теплый. И то и другое приводит к вытеснению теплого воздуха вверх. Внутри такого поднимающегося воздуха понижается температура, что способствует образованию облаков и осадков. Поэтому циклоны часто характеризуются большой облачностью и значительным количеством выпадающих осадков.

Облачная погода сильно мешает солнечным лучам достигать земли. Поэтому летом, когда роль солнечной энергии особенно велика, циклоны в общем приводят к некоторому похолоданию. Зимой же облака частично защищают землю от ухода тепла в мировое пространство. Циклоны в это время года вызывают некоторое повышение температуры.

При прохождении циклона через какой-нибудь пункт нередко наблюдаются очень резкие потепления и затем похолодания, связанные с тем, что данный пункт подпадает последовательно под влияние теплой и затем холодной массы воздуха. В антициклонах же, в связи с растеканием воздуха от центра к периферии, наблюдается общее опускание воздушной массы, что приводит к сжатию воздуха и к некоторому повышению температуры наверху и к испарению облаков. Поэтому облачность в антициклонах чаще всего отсутствует или бывает незначительной. Ясная или малооблачная погода антициклона летом, естественно, приводит к постепенному потеплению, а зимой к постепенному похолоданию.

Резкие изменения в погоде и происходят вследствие постоянной смены воздушных масс, вовлекаемых то в сферу влияния циклона, то антициклона. В зависимости от того, в каких направлениях воздушные массы перемещаются и какие районы они захватывают, и складывается все прихотливое многообразие в распределении погоды на определенной территории. Данный год поэтому никогда не бывает похож на другой.

Теплые зимы на Европейской части Союза нередко бывают связаны с мощными вторжениями теплых масс воздуха, идущих с Атлантического океана или из южных районов, например, Средиземного моря, Средней Азии и других. Иногда случается, что холодные массы арктического воздуха из района Карского моря двигаются прямо на юг через Западную Сибирь в район Аральского моря и далее в южные районы Средней Азии и даже в Закавказье. Такое вторжение холодного арктического воздуха и приводит к тому, что в южных районах зимой может на короткий период стать холоднее, чем в центральных районах Европейской части Союза.

Чередование теплой и холодной погоды на Европейской территории Союза было хорошо заметно в первой половине зимы этого года. Так, теплые погоды ноября и декабря зависели от частых вторжений теплых масс морского полярного воздуха с Атлантического океана. Они сменялись резкими похолоданиями, вызванными вторжениями арктического воздуха.

Таким образом, изменения погоды и на большой территории и в одном пункте могут быть очень сложными и многообразными. Но климат каждого района в отдельности остается в общих чертах неизменным, так как под климатом понимается совокупность **всех возможных погод, наблюдаемых в данном пункте за многолетний период.**

Утверждение об устойчивости климатических черт того или иного района не исключает возможности некоторого изменения климата в желательном для человека направлении. Такого рода цель преследует историческое постановление Правительства о переустройстве природы в районе будущих полезащитных лесных насаждений.

В результате намеченных мероприятий будет сильно изменена одна из причин образования погоды — условия на поверхности земли. Это приведет к изменению погоды и климата в этих районах.

Л. ЧУБУКОВ,
доктор географических наук.

Адрес редакции и издательства: г. Кемерово, ул. Сталина, № 74. Телефоны: ответственного редактора — 2-24; зам. редактора — 4-85; отв. секретаря — 2-53, ночного дежурного — 1-21; отделов: партийного и пропаганды — 8-63; промышленности, транспорта и угольного — 2-37 и 15-36; сельскохозяйственного и культурно-бытового — 4-57; отдела писем трудящихся—11-52 прием информаций — 17-28; директора типографии — 3-96, отдела об'явлений — 14-21

Ф-00606. г. Кемерово, тип. газ. «Кузбасс». Тираж 90.000. Заказ № 819.